BIBLIOTECA
CENTRALĂ UNIVERSITARĂ
„M. EMINESCU" IAȘI

JOI
4 ianuarie 1996
An VI,
Nr. 1 (1369)
12 PAGINI
400 LEI
Pentru Republica Moldova
30 bani

cotidian de informații
Monitorul

SECȚIUNEA A
ȘTIRI, OPINII, COMENTARII

Înainte de a anunța Poliția, Salvarea sau Pompierii, sunați la MONITORUL!
271.271

Director onorific: AUREL LEON
Redactor șef: DAN RADU

Întotdeauna este bine să aplici legea

Garda Financiară Iași a fost ieri decapitată

■ *Prefectul Dan Gâlea a depus încă de anul trecut un memoriu la Ministerul Finanțelor* ■ *la baza acestei demiteri stă anchetarea cazului cunoscut sub numele de "Afacerea Lenjeria"*

Printr-un fax transmis ieri, 3 ianuarie, ministrul Finantelor, Florin Georgescu a demis conducerea secției Iași a Gărzii Financiare. Potrivit Ordinului 2494 din 29 decembrie, începînd cu data de 1 ianuarie 1996 au fost eliberați din funcțiile de conducere următorii comisari:

- *Constantin Elisei* - comisar șef;
- *Vasile Chihaia* - comisar șef adjunct;
- *Fănel Constantinescu* - comisar șef adjunct;
- *Florin Zărnescu* - șef divizie.

În același fax se mai precizează că pînă la data de 26 ianuarie se va organiza concurs pentru ocuparea acestor posturi.

Surse din Ministerul Finanțelor ne-au dezvăluit că demiterea conducerii Gărzii Financiare Iași este legată de scandalul cunoscut sub numele "Afacerea Lenjeria de pat".

Reamintim că "*Afacerea Lenjeria*" este numele sub care a fost făcută cunoscută ieșenilor de către "Monitorul"o tranzacție cu lenjerie provenită din Transnistria, în valoare de aproape jumătate de miliard lei. Afacerea a fost dirijată de *Emilian Banu*, patronul firmei gălățene ASTRA HOLDING, care este bun prieten cu prefecții de Iași și de Vaslui. Scandalul a pornit de la faptul că Garda Financiară a interceptat acest transport și după ce a controlat documentele de însoțire a mărfii a dispus confiscarea acesteia. S-a constatat că în această afacere era amestecată și Prefectura Iași atunci cînd, între actele găsite de comisarii Gărzii Financiare, a fost descoperit și un document semnat de subprefectul *Alexandru Anghel*, act important în derularea tranzacției. Directorul general al DGFP, Victorel Lupu, a negat că ar fi vreo legătură între demiterea conducerii Gărzii Financiare și "Afacerea Lenjeria de pat". În plus, Victorel Lupu ne-a declarat: "***În ultima săptămînă, am discutat cu comisarul general Gică Dănilă, care a afirmat că secția Iași a Gărzii Financiare are printre cele mai slabe rezultate din țară, motiv pentru care s-a arătat foarte nemulțumit".*** Demiterea conducerii Gărzii Financiare Iași a avut la bază un raport trimis de prefectul Dan Gâlea, raport întocmit pe baza unor informații furnizate de directorul general al DGFP, Victorel Lupu.

În legătură cu aceasta, prefectul Dan Gâlea ne-a declarat: "***Demiterea conducerii Gărzii Financiare Iași nu este legată numai de «Afacerea Lenjeria de pat» ci și de alte nereguli făcute de conducerea acestei instituții. Eu am trimis un raport la ministrul Finanțelor, Florin Georgescu și consider că, prin măsura luată, s-a făcut ordine în această instituție".***

Surprins de măsura luată împotriva sa, fără să i se ofere o motivație, Constantin Elisei, comisarul șef al Gărzii Financiare Iași ne-a declarat: ***"Nu pot să înțeleg motivele demiterii mele și, în același timp nu pot să o leg nici de «Afacerea Lenjeria de pat» sau de o altă acțiune de control pentru că eu consider că noi nu am făcut decît să aplicăm legea".*** Practic, în momentul de față, Garda Financiară nu are conducere, urmînd ca Ministerul Finanțelor să revină cu precizări referitoare la persoanele care vor asigura interimatul la conducerea Gărzii Financiare Iași. Vom reveni cu noi amănunte referitoare la această acțiune a ministrului Finanțelor. **(Costel STROESCU)**

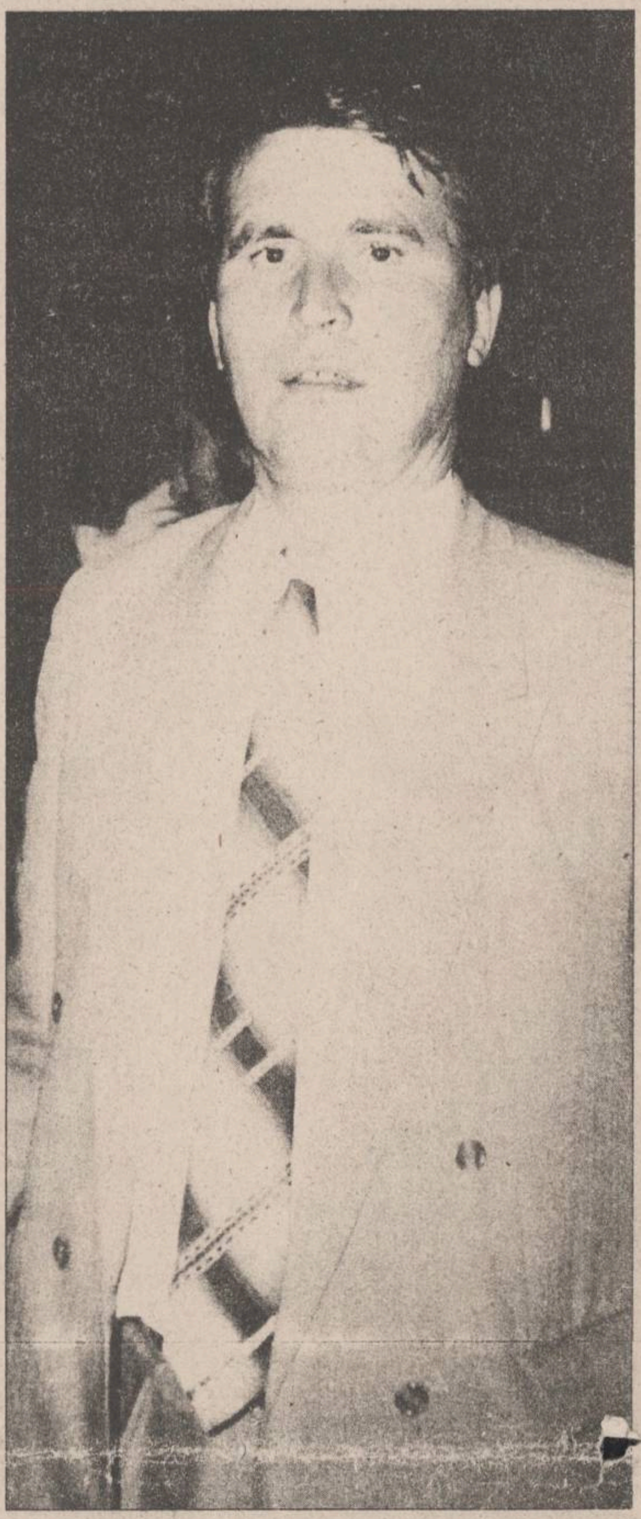

În fotografie, Constantin Elisei

Directorul SRI s-a mișcat mai repede ca Vadim Tudor

■ *Virgil Măgureanu și-a publicat dosarul de la Securitate*

În ultima sa ediție din anul 1995 ziarul "Evenimentul zilei" a publicat dosarul de la Securitate al directorului Serviciului Român de Informații, Virgil Măgureanu **(foto)**, la cererea acestuia. La începutul acestui an, gestul domnului Măgureanu a provocat un scandal de proporții în Comisia de control a SRI pentru că membrii acesteia au considerat că s-ar fi încălcat mai mult sau mai puțin Legea de organizare a Serviciului Român de Informații. În plus, liderul PRM, Corneliu Vadim Tudor a declarat ieri că deține varianta integrală a dosarului de la Securitate a lui Virgil Măgureanu și că o va publica în viitorul număr al revistei sale, menținînd într-o declarație acordată postului de radio BBC că directorul SRI a fost membru al fostei Securități pînă în 1989.

(amănunte despre această mișcare surprinzătoare a directorului SRI puteți citi în pagina 5A)

Ieri, în județul Iași

25 de localități au rămas în beznă

[illegible] 17.30, ***55 posturi de transformare din [illegible] de localități ale județului Iași [illegible] alimentate cu energie electrică.*** Primele probleme au apărut în dimineața zilei de 1 ianuarie. În noaptea de Anul Nou nici o întrerupere de curent electric nu a deranjat sărbătoarea ieșenilor, dar la ora 5.30 primele echipe de intervenție au ieșit pe teren pentru a remedia defecțiunile survenite spre dimineață. Din cauza depunerii de chiciură și a vîntului puternic, trei linii electrice de 110 KV au fost scoase din funcțiune, prin ruperea cablurilor. "***Echipele de intervenție au acționat continuu în zilele de 1 și 2 ianuarie, remediind conductoare rupte din rețeaua electrică de pe teritoriul localităților Popricani, Răducăneni, de la Sanatoriul Bîrnova, înlăturînd sîrme și crengi din rețea în localitățile Todirel și Popricani, urmînd a se înlocui și doi stîlpi rupți de pe teritoriul localității Bîrnova***", ne-a informat ing. Ioan Ciutea, director general al RENEL Iași.

Ieri, 3 ianuarie, ora 10.00, situația era destul de gravă. 270 de posturi de transformare din 18 comune ale județului erau nealimentate cu energie electrică. După cum am mai precizat, în cursul zilei s-a lucrat intens, depistîndu-se și înlăturîndu-se defectele din rețelele electrice aeriene, astfel încît la ora 17.30 rămăseseră nealimentate doar 55 de posturi de transformare. Deoarece condițiile meteorologice se vor înrăutăți, este posibil ca și alte zone să fie afectate de întreruperi în alimentarea cu energie electrică. Directorul RENEL face apel la înțelegerea cetățenilor, asigurîndu-i că, oriunde va apărea o defecțiune, salariații RENEL vor interveni prompt.**(Gynella PARFENIE)**

Tragerea de Revelion

Loto 6/49
28 14 24 20 37 33

NOROC
5263881

Starea drumurilor din județul Iași

Astăzi, vremea se va menține închisă și umedă în regiunea Moldovei, conform prognozei primite la Comisia Județeană de Apărare împotriva Dezastrelor Iași, secțiunea pentru apărarea împotriva efectelor cauzate de căderile de zăpadă de la R.A. Județeană de Drumuri și Poduri Iași. Dimineața, precipitațiile vor fi sub formă de burniță creîndu-se condiții de formare a poleiului, în sudul Moldovei și sub formă de ninsoare în nordul Moldovei. Spre sfîrșitul zilei, ploile și burnițele se vor transforma în ninsoare. Vîntul va sufla moderat la începutul intervalului cu intensificări spre sfîrșitul zilei de pînă la ***40-50 km/h.*** Temperatura aerului va fi cuprinsă ***între - 3 și +2 grade***. Ieri, circulația pe drumurile publice naționale din județul Iași era deschisă, neexistînd drumuri blocate. **(Mihai GIUBERNEA)**

■ *Douăzeci de morți*

În ultimele cinci zile (29 decembrie 1995 - 2 ianuarie 1996), în România, s-au produs 60 de accidente rutiere, în care și-au pierdut viața 20 de persoane iar alte 50 au fost grav rănite, informează Direcția Poliției Rutiere din cadrul IGP. Cauzele care au generat aceste evenimente au fost traversările neregulamentare ale pietonilor, neadaptarea vitezei automobilelor la condițiile meteo-rutiere și neacordarea de prioritate de către conducătorii auto. În zilele de 1 și 2 ianuarie 1996 s-au produs 18 accidente de circulație, soldate cu 5 morți și 14 răniți grav, înregistrîndu-se o scădere față de aceeași perioadă a anului trecut, cînd s-au produs 29 de accidente soldate cu 9 morți și 25 de răniți.

Crimă la Bosia

Un tînăr și-a ucis mama în noaptea de Revelion

■ *femeia a murit sub privirile îngrozite ale oaspeților din casă*

Procurorul criminalist Neculai Butnaru a dispus, ieri, arestarea unui bărbat de 30 de ani, din comuna Bosia, suspectat de "omor calificat". Vasile Zbarnea este acuzat că și-a omorît mama, Maria Diaconu (51 ani), în noaptea de Revelion. Maiorul Ionel Moraru și locotenentul major Georgel Grumeza de la Serviciul Poliției Criminale al IJP Iași au plecat spre Bosia la miezul nopții de 31 decembrie 1995, după ce șeful de post din comună a anunțat comiterea unei crime. Primele cercetări au relevat că femeia a decedat în urma unor lovituri puternice primite în abdomen. Declarațiile martorilor au scos la iveală faptul că incidentul din casa Mariei Diaconu a pornit de la o ceartă dintre femeie și fiul ei. Acesta din urmă a adus în casă o tînără de moravuri ușoare, fapt care i-a făcut mamei inimă rea. Beat criță, Vasile Zbarnea s-a săturat la un moment dat de reproșurile mamei sale și, orbit de furie, a lovit-o de mai multe ori cu piciorul în abdomen. După cîteva zeci de minute de agonie, femeia a murit sub privirile îngrozite ale oaspeților din casă. Deși a fugit de acasă, Vasile Zbarnea a fost prins imediat de Poliție. Potrivit Codului Penal, tînărul din Bosia riscă pînă la 20 de ani de închisoare. **(Sorin SIMON)**

SOCIETATEA DE ASISTENȚĂ FINANCIARĂ ȘI INV
FINANCIAL SERVICES AND INVESTMENT COM
Sunați acum la telefon 117596

● FONDUL MUTUAL AL OAMENILOR DE AFACERI
Datele la zi valabile începînd de LUNI, 25 decembrie 1995.
Număr C.I. în circulatie: 5.162.920 echivalent TIP C
Activul net: 418.222,3 milioane lei
Un certificat TIP A echivalent cu 8 certificate TIP C
Un certificat TIP B eschivalent cu 2 certificate TIP C

110 % Cu 4 săptămîni mai devreme, SAFI a obținut deja creșterea estimată pe întreg anul 1995.

Valoarea unui certificat de Investitor (C.I.):
tip A. 64[illegible].000 lei - la răscumpărare
tip B. 162.000 lei - la răscumpărare
tip C. 81.000 lei - la vînzare sau răscumpărare

Creșterea valorii C.I.
● față de 1.01.1995 118,1%
● față de săptămîna anterioară 1,25%
● în ultima lună 6,45%

● FONDUL PRIVAT DE ACUMULARE ȘI PENSII deschis atît persoanelor în activitate, cît și pensionarilor

[illegible] (mezanin) Telefon 117596 Zilnic, între orele 9,00-18,00 (sîmbătă, duminică închis)

Biroul SAFI Iași practică un comision de maxim 1%

În atenția deținătorilor de Certificate de Investitor SAFI-FMOA

1. În săptămîna 1.01-5.01.1996 nu se vor face Cereri de Retragere. Începînd cu ziua de luni, 8.01.1996, programul retragerilor va reveni la normal.
2. Ultima valoare a Certificatului de Investitor din anul 1995 va fi valabilă pînă la data de 12.01.1996.

TESTER
TESTER TRADING
distribuitor autorizat DERO LEVER
vă oferă acum
BIO-ACTIV BONA prima
La cel mai mic preț!
• Transport gratuit
• Comenzi prin agenții săi comerciali sau la tel. 032/250559, 250699
DERO LEVER
Tradiție și Experiență Internațională

În baza autorizației nr. 19 din 12 decembrie 1995 a Comisiei Naționale a Valorilor Mobiliare, emisă în conformitate cu prevederile Legii nr. 52/1994,

S.C. UNIREA S.A. IAȘI

anunță:

Emisiunea a 78.860 acțiuni, cu valoare nominală de 47.810 lei/acțiune.

Prețul de vînzare a unei acțiuni este de **80.000 lei/acțiune** pentru acțiunile vîndute în cadrul dreptului de preempțiune al actualilor acționari, exercitat pînă la data de 31 decembrie 1995, și de **90.000 lei/acțiune** pentru acțiunile vîndute noilor investitori.

Oferta publică va fi efectuată prin intermediul Agenției de intermediere a valorilor mobiliare a societății

INTERMEVA S.A.,
din Iași, strada Sf. Lazăr nr. 4,
tel/fax. **(004) 032-210240, 032-210229, 032-210053.**

Începerea derulării ofertei publice va avea loc de la data de *3 ianuarie 1996*.

Programul de lucru la sediul agenției este zilnic, (cu excepția zilelor de sîmbătă și duminică), de la ora 9.00 la ora 17.00, cu posibilitatea prelungirii, în funcție de necesități, pînă la ora 19.00.

secu 25008
07 IUL 1996

MONITORUL DE IAȘI

De la an la an lumea își păstrează obiceiurile urîte

Al doilea copil născut în acest an va fi abandonat de părinți

Acest copil, născut în noaptea de Anul Nou, va fi abandonat

Primul copil din Iași născut în 1996 este o fetiță, care a venit pe lume în noaptea Anului Nou, la ora 0,10, la Maternitatea "Cuza-Vodă". Cinci minute mai tîrziu, la ora 0,15, la Maternitatea "Elena Doamna" a văzut lumina zilei și un băiețel, cu o greutate la naștere de 4 kilograme, a cărui mamă, în vîrstă de 17 ani, s-a gîndit deja să-l abandoneze. Pînă dimineață, în cele două maternități ieșene s-au mai născut încă șapte copii: șase la Maternitatea "Cuza-Vodă" și o fetiță la "Elena Doamna". La Clinica a II-a Obstetrică-Ginecologie de la Spitalul "Parhon" nu s-au înregistrat nașteri în noaptea Anului Nou, dar pe 1 ianuarie, ziua, au venit pe lume, și aici, șase copii.Tot pe 1 ianuarie, la Maternitatea "Elena Doamna" s-a născut un băiețel, iar la "Cuza-Vodă", după ora 14,00, au venit pe lume încă patru copii. **(G.P.)**

Mîine si poimîine

Admiterea la gradul I didactic

În zilele de 5 și 6 ianuarie va avea loc, la Universitatea "Al. I. Cuza" Iași, colocviul de admitere la gradul I didactic. Programa de specialitate este aceeași ca anul trecut, urmînd ca examenul de susținere a gradului I didactic să aibă loc în anul universitar 1996 - 1997. Universitatea ieșeană organizează acest colocviu pentru cadrele didactice din toate județele Moldovei. **(S.A.)**

La Universitatea "Al. I. Cuza"

Doar 1,1 % dintre candidații care au susținut examenul-filtru au fost admiși

Corectarea tezelor candidaților la examenul-filtru susținut la Universitatea "Al. I. Cuza" s-a încheiat, la ora actuală rezultatele fiind centralizate la Ministerul Învățămîntului, după cum ne-a declarat prof. Ioan Toderașcu, prorector al instituției ieșene. Reamintim că la acest examen au avut drept de participare absolvenții facultăților particulare neautorizate din alte orașe ale țării. Ultimele au fost anunțate rezultatele la Facultatea de Informatică, unde, din cei aproape 10 candidați nici unul nu a fost admis. La Facultatea de Științe Economice, unde, de asemenea, corectarea s-a încheiat de curînd, din cei circa 350 de absolvenți ai unor facultăți particulare neautorizate, doar un candidat a fost admis. Statistica finală a rezultatelor examenului-filtru susținut la Universitatea "Al. I. Cuza" arată că din cei 700 de absolvenți înscriși doar 8 au fost admiși, aceștia putînd participa la examenul de licență care va avea loc în cursul lunii următoare. Procentul de candidați care au promovat acest examen este de doar 1,1 %, cu mult mai mic față de procentul de admiși pe țară, de 5 %, anunțat de Ioan Mihăilescu, președintele CNEAA. Unii dintre absolvenții unor facultăți particulare neautorizate care au susținut examenul-filtru la Universitatea "Al. I. Cuza" și care au fost admiși au obținut, totuși, note peste cinci la o parte a probelor acestui examen, avînd posibilitatea de a susține restul probelor în sesiunea de primăvară. **(S. ARADEI)**

Față de revelioanele din alți ani

În comuna Ruginoasa a fost liniște

În noaptea dintre ani, după cum ne informează Biroul de presă al I.P.J. Iași, în mediul rural s-a asigurat o prezență sporită a polițiștilor în teren, pentru a se preveni unele evenimente pe linie de infracțiuni. Astfel, în comuna Ruginoasa (județul Iași), localitate în care, conform tradiției, manifestările de Anul Nou pot degenera în agresiuni, au fost luate măsuri speciale, fiind mobilizate importante forțe de poliție și de jandarmi. În urma acestor măsuri, nu s-a înregistrat nici un eveniment negativ. **(V. ISPIR)**

La o lună și jumătate de la înființare

CDR Iași se află în pragul exploziei

■ *patru formațiuni din cadrul CDR Iași au hotărît retragerea sprijinului politic deputatului PNȚCD Vasile Lu*

Într-un comunicat transmis ieri presei, filialele ieșene ale Alianței Civice, AFDPR, PNL-CD și ale Asociației "România viitoare", toate membre ale CDR, declară ședința de constituire a CDR Iași, din 18 noiembrie 1995, *"o diversiune pusă la cale pentru acțiuni îndreptate împotriva actualei conduceri centrale a PNȚ-CD și a CDR"*. În ședința din 18 noiembrie fusese aleasă conducerea CDR Iași. Atunci reprezentanții celor patru formațiuni protestatare au refuzat să voteze. În finalul comunicatului se anunța *"retragerea sprijinului politic domnului deputat Vasile Lupu și consilierului acestuia, dl Traian Rînja, pentru prejudicii ireparabile, sistematice și premeditate aduse Convenției și unității sale"*.

"Este o chestiune care nu-mi sună bine deloc. Nu mie personal, ci ideii de alianță și de ceea ce se întîmplă în cadrul Convenției Democratice" - ne-a declarat ieri ***Adrian Mogoș***, președintele CDR Iași, ales la ședința din 18 noiembrie.

Într-un interviu acordat ieri postului de radio NORD EST, ***Mihai Ursachi***, președintele filialei Iași a Alianței Civice, a acuzat ***"tratamentul nedemn"*** la care ar fi fost supuși reprezentanții formațiunilor protestatare în cadrul ședinței de constituire a CDR Iași.

Subiectul principal al scandalului pare a fi însă deputatul țărănist ***Vasile Lupu***. Mihai Ursachi declara ieri că cele patru formațiuni nu-și vor schimba poziția față de acesta *"atît timp cît dumnealui nu-și schimbă atitudinea în primul rînd față de Mitropolia Moldovei și Bucovinei, cu care a intrat într-un conflict inadmisibil, față de un potențial aliat cum este PAC și primarul său și va sfida în continuare AFDPR, AC și celelalte membre ale CDR Iași"*.

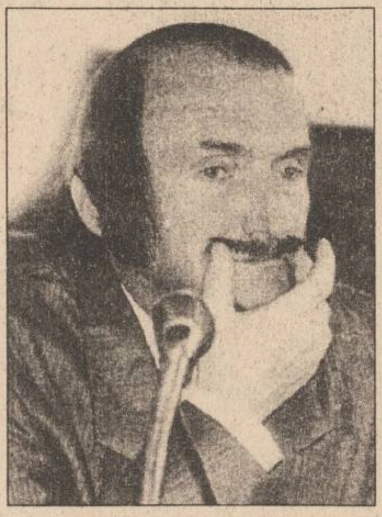

Mihai Ursachi

Vasile Lupu

Adrian Mogoș, președinte al PNL și al CDR Iași, consideră că Mihai Ursachi vrea să acceadă, de fapt, la conducerea CDR. *"Dacă Mihai Ursachi găsește de cuviință că acesta este un gest politic, mă rog..."* - ne-a spus ieri liderul liberal.

"Domnul Ursachi nu va accede niciodată la cîrma CDR, indiferent ce va face. Îi recunosc și apreciez talentul și eforturile sale, dar nu reprezintă nimic în cadrul Convenției Democratice" - a mai afirmat Adrian Mogoș.

În legătură cu acuzația adusă de Mihai Ursachi deputatului Vasile Lupu, privind declanșarea conflictului "inadmisibil" cu Mitropolia Moldovei și Bucovinei, acesta a declarat postului de radio NORD EST: *"Eu*
ceda nici în ruptul ca
Deputatul țărănist conte
tul Mitropoliei de a deți
de terenuri, revendicat
mult timp de către fost
etari.

Deputatul Vasile Lu
deră că tot acest scand
pus la cale de către ad
Convenției: *"Dacă adv*
politici n-au reușit direc
atace cu nimic, au rec
aliați. Dar am multe de s
această privință" - a dec
aseară, deputatul țărănist
dianului *"Monitorul"*.

Despre toate acestea, d
Mihai Ursachi declara ieri că protestul a fost înaintat președinției și secretariatului CDR de la București, președintele PNȚ-CD, Ion Diaconescu, nu știe nimic. El ne-a informat ieri că de această problemă se va ocupa comisia de disciplină a CDR. *"Oricum, știu că există unele neînțelegeri, dar nu e nici prima nici ultima"* - a afirmat președintele PNȚ-CD. **(Pavel LUCESCU)**

În perioada 7-9 ianuarie, profesorii și medicii vor primi al 13-lea salariu

■ *astfel, profesorii ar trebui să primească în acest an 14 salarii*

Începînd cu data de 7 ianuarie, personalul din învățămînt și din domeniul medical va primi cel de-al 13-lea salariu pentru anul trecut.

Plata celui de-al 13-lea salariu, conform Legii contractului colectiv de muncă, ar fi trebuit să fie făcută în luna decembrie, întîrzierea survenind din cauza lipsei de bani. Amintim că același aspect a apărut în pragul sărbătorilor de iarnă, cînd Banca Națională nu a avut fonduri pentru plata salariilor pe ultima lună a anului, situația reglementîndu-se cu aproape o săptămînă întîrziere.

"Între 7 și 9 ianuarie, în toate instituțiile din învățămînt și din domeniul sanitar se va primi al 13-lea salariu. Guvernul însă nu a ținut cont de situația critică în care se află majoritatea unităților din sistemul bugetar. Pe lîngă faptul că salariul unui profesor este foarte mic, plata acestuia mai și întîrzie. Explicația dată la masa negocierilor de reprezentanții guvernului - «nu avem bani» - nu a fost deloc mulțumitoare. Plata celui de-al 13-lea salariu este făcută din bugetul pe anul acesta și nu din cel de anul trecut, cum ar fi fost normal. Din cauza crizei în care ne aflăm, nu se știe dacă pe acest an guvernul va putea acorda 14 salarii", ne-a declarat președintele Uniunii Sindicatelor Libere din Învățămîntul Preuniversitar, profesorul *Gheorghe Isvoranu*. **(M. POPESCU)**

Un mort neidentificat

■ *a fost găsit ieri pe strada Elena Doamna*

Miercuri, 3 ianuarie 1996, la ora 14,10, pe strada Elena Doamna nr. 50, la 15 m în fața restaurantului "Corola", o patrulă de gardieni publici a găsit un bătrîn, prăbușit pe trotuar și rezemat de un gard de sîrmă, cu două cîrje de lemn alături *(foto)*. Bătrînul nu putea vorbi, era inconștient și scotea spume pe gură, fiind într-o evidentă criză. Gardienii publici au anunțat Stația de Salvare din Iași. Ambulanța a sosit în cinci minute, dar între timp cel în cauză murise. Un echipaj al Poliției Municipale Iași, venit la fața locului, a făcut primele investigații. La percheziția corporală a cadavrului s-au găsit: 750 lei, o batistă, un măr și o sacoșă goală; nu poseda nici un act de identitate. Bătrînul, în vîrstă de aproximativ 70 ani, era îmbrăcat cu pantaloni de culoare închisă, palton kaki, bocanci maron, fular roșu, căciulă de blană brumărie și era cunoscut în zonă ca unul din acei oameni ai străzii, fără adăpost, nevoiți să cerșească zilnic. Vînzătoarea de la chioșcul firmei "Corola" l-a recunoscut din vedere, afirmînd că zilnic îi dădea bătrînului, din milă, cîte o pîine proaspătă. Corpul neînsuflețit al celui decedat a fost transportat la morgă, pentru autopsie, în vederea stabilirii cu exactitate a cauzei morții.

Cei care pot da date, în legătură cu identificarea persoanei decedate, se pot adresa Secției a III-a de Poliție. **(Valentin ISPIR)**

Între 8 si 10 ianuarie 1996

Al doilea tur de scrutin pentru alegerea membrilor Colegiului medicilor

Alegerile pentru desemnarea medicilor ce vor activa în Colegiul medicilor, organism consultativ nonguvernamental menit să apere și să promoveze interesele profesionale ale corpului medical din România, s-au soldat la sfîrșitul anului trecut cu un eșec. În județul Iași, din aproape 3000 de medici așteptați să se prezinte la urne, și-au exprimat votul numai aproximativ 500. Acest lucru a impus organizarea unui al doilea tur de scrutin, deoarece participanții la prima fază a alegerilor nu s-au încadrat în raportul de 2/3, raport ce semnifică o condiție necesară validării alegerilor. Președintele Comisiei electorale județene, ***dr. Gheorghe Bălan*** a precizat că al doilea tur de scrutin este programat între 8 si 10 ianuarie. *"Indiferent de participarea la conferința de votare, care se va încheia în ziua de 10 ianuarie, acei candidați care vor întruni condițiile de reprezentativitate în organismul județean sau în cel pe țară vor fi declarați aleși. Listele de candidați sînt cele vechi, adică figurează pe liste aceiași medici care și-au exprimat în scris dorința de a face parte din Colegiul medicilor înainte de primul tur de scrutin. Eu, personal, nu prea înțeleg de ce mulți dintre colegii noștri nu s-au prezentat la urne pentru a-și exprima opțiunile. Este greșită convingerea că ori cu părerea noastră, ori fără ea, lucrurile se aranjează de la sine. Vreau să subliniez că acest organism* (Colegiul medicilor - *n.r.*) *are o investitură foarte importantă într-un spațiu legislativ generos, reprezintă lumea medicală și are foarte multe atribuții importante. De aceea eu cred că nu trebuie să-l considerăm periferic existenței noastre"* - a afirmat dr. Gheorghe Balan, șef al comisiei electorale pentru Colegiul medicilor și director adjunct al Direcției Sanitare Iași. După cum a mai afirmat dr. Gheorghe Balan, eșecul primului tur de scrutin al alegerilor pentru Colegiul medicilor a caracterizat aproape toate județele țării. **(Silviu LABEȘ)**

Dr. Gheorghe Bălan: "Alegerile pentru Colegiul medicilor s-au soldat cu un eșec"

Principalele investiții ale anului trecut

Trei firme particulare au investit peste cinsprezece miliarde lei în activități de producție

■ *este de așteptat ca activitățile strict comerciale ale agenților economici particulari să își reducă ponderea*

În cursul anului 1995, o serie de agenți economici cu capital particular din Iași au alocat importante fonduri pentru diversificarea obiectului de activitate și extinderea activității de producție. Astfel, din informațiile pe care le deținem, trei firme particulare au alocat cel puțin un miliard și jumătate de lei fiecare, în vederea dezvoltării activităților de producție, chiar dacă în unele cazuri preponderentă rămîne tot activitatea de comerț. Facem mențiunea că această activitate a fost principala sursă de venituri, în cursul ultimilor șase ani, pentru societățile comerciale cu capital privat.

Pînă acum, nimeni nu a făcut un top al firmelor particulare în funcție de investițiile pentru producție, existînd posibilitatea ca și alte societăți decît cele prezentate în continuare să fi făcut investiții importante în această direcție.

Contactat de noi săptămîna trecută, ***Constantin Badea***, directorul executiv al firmei "Moldrom" SA, a afirmat că este în curs de derulare o investiție de aproximativ 150 de mii dolari americani. *"Producția este un lucru mai temeinic și mai sigur, indiferent de fluctuațiile de orice fel din România"*, a afirmat directorul C. Badea. Fără a preciza caracterul activității de producție ce urmează a fi desfășurată, Constantin Badea consideră că vor fi create aproximativ 50 de noi locuri de muncă, după finalizarea investiției. Firma "Moldrom" SA a fost înființată ca societate cu răspundere limitată în 1992, avînd preponderent activitate de comerț.

După cum au declarat funcționarii din domeniul bancar din Iași, rezultă că cea mai mare investiție făcută în 1995 pentru dezvoltarea activității de producție aparține Societății Comerciale "3 P-România" SRL, care a alocat pînă în prezent fonduri de aproximativ cinci milioane de dolari americani. Această societate este producătoare de ambalaje din material plastic pentru "Compania de îmbuteliat Coca Cola - Iași". În aceste condiții, este evident că investiția făcută de "3 P-România" SRL este urmarea extinderii producției companiei amintite, cu vînzări în toată regiunea Moldovei.

Pentru extinderea principalei activități a firmei "Nedo" SRL - producția de jaluzele orizontale din aluminiu și a celor verticale din materiale textile - ***"am alocat în acest an fonduri de aproximativ un miliard și jumătate de lei"***, a afirmat ***Ioan Asaftei***, patronul societății amintite. Acesta a continuat, declarînd că lamelele din aluminiu folosite în producție, ca și utilajul folosit constituie brevet de invenție pe numele societății "Nedo" SRL. În condițiile extinderii activității, numărul de salariați va crește de la aproximativ 70, cît este în prezent, la aproape o sută. În plus, activitatea de producție va fi diversificată prin fabricarea de mobilier din aluminiu și alte metale, vopsit cu pulberi în cîmp electrostatic, și cu mobilier pentru locuințe. Menționăm că firma "Nedo" SRL a fost înființată în ianuarie 1992, principalul obiect de activitate fiind, la vremea respectivă, producția de jaluzele din aluminiu. **(Mihaela BREZEANU, Alin TOCAN)**

SC AGROINDUSTRIALA
BUCIUM SA Iași
Șos. Bucium 53,
tel./fax 136020
vinde en gros
RĂDĂCINOASE
(pătrunjel, morcov,
sfeclă roșie)
PERE
MERE
GUTUI
Urăm tuturor clienților noștri
La mulți ani!

nou!
Magazinul
MATERNA
Iași, str. Ștefan cel Mare și Sfînt nr. 14
VINDE MĂRFURI CU
PLATA ÎN RATE
Vă oferim un bogat sortiment de produse
◆ ELECTRICE
◆ UZ CASNIC
◆ ELECTRONICE
◆ CONFECȚII
Plata - în 6 rate lunare, cu un avans minim de 30% din valoarea mărfurilor cumpărate și o dobîndă de 5% lunar.

SC Comtex SA
Iași, str. Grigore Ureche nr. 3, bl. Gh. Sontu
aduce la cunoștința cumpărătorilor că
începînd cu luna august 1995 a introdus în magazinele sale sistemul de vînzare
ÎN RATE
pentru
mărfurile textile:
• confecții • țesături
• tricotaje • încălțăminte
bunurile de folosință îndelungată:
• televizoare • frigidere
• mașini de spălat
• mașini de cusut etc.
Condițiile pentru cumpărarea în rate a mărfurilor sînt următoarele: ■ dovadă de salariat ■ doi garanți ■ avans minim 30% din valoarea bunurilor ■ număr maxim de rate - 6 ■ dobînda lunară 5%.
Vînzarea mărfurilor cu plata în rate se face în magazinele: MATERNA, ROMARTA, MODA (Podu Roș), SUPER COPOU, SPLENDID (Centrul Civic) și MODERN (Piața Unirii).

E timpul să cumpărați
o anvelopă adevărată !
Anvelopa *ROADSTONE* fabricată în Coreea de Sud,
este cea mai potrivită pentru autoturismul dumneavoastră !
REZISTENTĂ, SIGURĂ, IEFTINĂ
Prețuri promoționale !
TIPO DIMENSIUNE
145 SR 13
175 TR 13
165 TR 14
175 TR 14
185 TR 14
ROADSTONE TIRE
TIPO DIMENSIUNE
185/70 TR 14
195/70 TR 14
UNIC IMPORTATOR PENTRU ROMÂNIA
TOFAN GRUP S.A.
Sucursala Iași: Ghica Vodă 1B (demisol) tel. 032-114782

MONITORUL DE IAȘI

De pe 20 ianuarie

Plata ajutorului social se va face prin poștă

Azi, Primăria Iași va semna un protocol cu Direcția de Poștă Iași, în baza căruia plățile ajutorului social - începînd cu dosarele depuse în luna decembrie '95 - se vor face prin mandat poștal. "Aceste plăți vor putea începe mai devreme de 20 ianuarie a.c., pentru că cele circa 12.000 de dosare depuse în luna decembrie '95 trebuie verificate în prealabil. Acum se fac plățile pentru restanțierii din lunile august, septembrie, octombrie și noiembrie '95. Pentru a ajunge cu plățile «la zi» este necesară suma de 346 milioane de lei, pe lîngă cele 37 milioane de lei de care dispunem acum", ne-au declarat ieri surse din cadrul Primăriei Iași. **(C. NICOLAU)**

35 milioane de lei

Cadouri acordate celor din căminele de ajutor social

La sfîrșitul anului 1995, Prefectura județului Iași a primit de la bugetul statului suma de 35 milioane de lei pentru acordarea de cadouri, cu ocazia sărbătorilor Anului Nou, copiilor orfani, handicapaților și bătrînilor din căminele de ajutor social. Compartimentul financiar-contabilitate al instituției publice mentionate a distribuit fondul primit de la buget căminelor din județul Iași, în funcție de numărul personalului din fiecare cămin și de condițiile de trai locale. În urma împărțirii celor 35 de milioane lei a rezultat o medie de 10.000-15.000 lei de persoană - Centrului de Minori Iași i-a revenit suma de 500.000, iar Căminul-Spital Hîrlău a primit 7 milioane lei. **(Mihai GIUBERNEA)**

Primarul Constantin Simirad a emis prima dispoziție pe 1996

S-a constituit "Comisia municipală de apărare împotriva dezastrelor"

Ieri, Constantin Simirad a dat prima dispoziție pe anul 1996. Prin această dispoziție (nr. 949) a fost constituită "Comisia municipală de apărare împotriva dezastrelor". Aceasta este organizată pe 9 direcții de prevenire și de acțiune, după cum urmează:

1 - apărarea împotriva inundațiilor, fenomenelor meteo periculoase, ghețurilor și accidentelor la construcțiile hidrotehnice;

2 - prevenirea și apărarea împotriva seismelor;

3 - accidente nucleare și căderea obiectelor cosmice;

4 - explozii mari la suprafață, accidente chimice și avarii deosebit de grave;

5 - accidente deosebit de grave pe căi de circulație;

6 - asistență medicală de urgență în caz de dezastre și epidemii;

7 - supravegherea contaminării cu substanțe chimice și bacteriologice a producției vegetale sau animale;

8 - incendii de masă;

9 - telecomunicații.

Secretariatul tehnic al acestei comisii este format din 28 de persoane, membri ai: R.A. Apele Române, R.A.T.C.; R.A.J.A.C.; R.A. Termoficare; RENEL; Corpul de pompieri; Direcția Sanitară județeană Iași; Direcția Sanitar-Veterinară Iași. Din comisie mai fac parte: col. Neculai Stefăroi, adjunctul comandantului Inspectoratului Județean de Poliție Iași și Radu Onofrei, șeful serviciului de Gospodărie Comunală și Locativă din cadrul Primăriei Iași. Această comisie este condusă de Constantin Simirad, primarul Iașului, și a fost formată pentru a preveni eventuale dezastre avînd în vedere faptul că acum în țară numeroase zone sînt afectate de condițiile meteorologice nefaste. "În Iași, circulația auto se poate desfășura în condiții normale, datorită măsurilor luate de Primărie și de R.A. Citadin. În cursul nopții va circula un vagon de tramvai de intervenție pentru a împiedica depunerea de chiciură pe firele de alimentare. Această depunere ar îngreuna firele de trei ori mai mult, avariind rețeaua de alimentare a tramvaielor. În același mod vom proceda și pe traseele de troleibuz. E mai ușor să prevenim, decît să reparăm!", ne-a declarat ieri Radu Onofrei, șeful serviciului de Gospodărie Comunală și Locativă al Primăriei Iași. **(Constantin NICOLAU)**

Primul mandat de arestare din '96, ultima crimă din '95

La trecerea dintr-un an în altul, Poliția s-a confruntat cu o serie de crime incredibil de violente

După o actiune spectaculoasă a Politiei

Autorul crimei din Nicolina, un individ extrem de periculos, a fost prins la Iepureni

■ *ucigașul, Ioan Teleman, era un recidivist notoriu* ■ *el a mai fost condamnat pentru tîlhărie, viol, omor și perversiuni sexuale* ■ *ultima crimă, cea din Nicolina, a comis-o pentru a jefui o bătrînă de cîteva mii de lei* ■

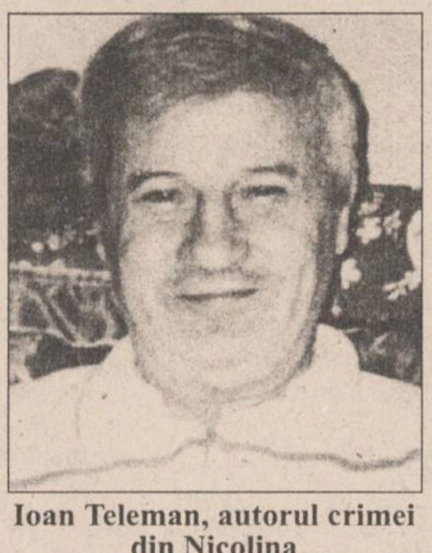

Ioan Teleman, autorul crimei din Nicolina

După o operațiune derulată pe parcursul a numai trei zile, ofițerii brigăzii criminalistice din cadrul Poliției municipiului Iași au reușit, în prima zi de Crăciun, arestarea unui individ extrem de periculos, autorul crimei comise pe data de 22 decembrie 1995, pe strada Gloriei nr. 4, din cartierul Nicolina. Condamnat de mai multe ori pentru tîlhărie, viol, omor și perversiuni sexuale, ***Ioan Teleman*** (55 ani) din Iași - cel care în ziua de 22 decembrie a omorît o bătrînă pentru cîteva mii de lei - a fost prins de Poliție în zona satului Iepureni, unde se ascunsese la niște rude.

Ioan Teleman s-a eliberat din penitenciar în noiembrie 1995, unde a ispășit mai mulți ani de închisoare pentru comiterea unor infracțiuni grave, ultima dintre ele fiind agresarea sexuală a unei minore. Cu cîteva zile înainte de Crăciun, individul a fost observat în preajma locuinței familiei Șutaru, de pe strada Gloriei nr. 4. ***Elena Șutaru***, o femeie în vîrstă de 72 de ani, îl cunoștea din vedere pe Teleman, însă nu știa că este un recidivist notoriu. Astfel, aflînd că se pricepe în diverse meserii, bătrîna l-a rugat pe Ioan Teleman să-i repare o pereche de cizme. Peste cîteva zile, pe 22 decembrie, în jurul orelor 12.30, recidivistul a venit la locuința bătrînei, după ce s-a asigurat că soțul bătrînei, dascăl la o biserică din oraș, nu era acasă. După ce a schimbat cîteva amabilități cu femeia, Ioan Teleman s-a năpustit asupra ei, chiar în momentul în care bătrîna își pregătea banii pentru cizmele ce-i fuseseră reparate. Agresorul a lovit-o de mai multe ori în cap cu o bară metalică, astfel încît femeia a murit imediat. După comiterea crimei, Teleman a luat banii bătrînei și a dispărut. Ucigașul și-a recunoscut vinovăția în momentul în care polițiștii i-au pus în față cizmele pe care i le reparase bătrînei. Inițial, Ioan Teleman a încercat să-i conducă pe polițiști pe piste greșite.

El a vrut să demonstreze că nu a plănuit crima, afirmînd că venise cu bara metalică în casa bătrînei pentru a-i construi un suport pentru pomul de iarnă. Polițiști și lucrători ai RA Citadin au cotrobăit o zi întreagă prin pubelele din zona Nicolina în căutarea corpului delict. Bara metalică a fost găsită în cele din urmă la subsolul unui bloc, după ce autorul crimei și-a dat seama că nu mai are nici o șansă și a dezvăluit anchetatorilor locul unde o aruncase. **(Sorin SIMON)**

Un cioban și-a căsăpit cumătrul, după care l-a ascuns sub pat și s-a culcat

■ *cadavrul, descoperit de Poliție după patru zile, era parțial ros de șoareci și cîini*

Parchetul de pe lîngă Tribunalul Iași a emis primul mandat de arestare pe anul 1996 chiar pe data de 1 ianuarie, dimineața, cînd în sediul acestei instituții a fost adus un cioban în vîrstă de 56 de ani, din satul M. Kogălniceanu, comuna Țigănași-Iași. Ciobanul, pe nume ***Dumitru Busuioc***. este - potrivit cercetărilor Poliției si Parchetului - autorul unei crime comise în a treia zi de Crăciun. Dumitru Busuioc a fost arestat de Poliție pe 31 decembrie 1995, deci la patru zile de la comiterea crimei, cînd în casa sa de la marginea satului M. Kogălniceanu a fost descoperit cadavrul lui ***Gavril Mițel*** (65 de ani), un bărbat dat dispărut de familia sa încă din noaptea de 27 spre 28 decembrie 1995.

Potrivit cercetărilor întreprinse de procurorul criminalist Ioan Ciofu, care a anchetat acest caz chiar în noaptea de Revelion, ciobanul Dumitru Busuioc a mers în după-amiaza zilei de 27 decembrie la un bar privatizat din sat, unde s-a cinstit împreună cu un cumătru de-al său, Gavril Mitel. Cei doi au plecat spre seară la casa ciobanului, acesta din urmă oferindu-se să-i dăruiască lui Mițel o căciulă trainică.

Însă, pe drumul către casa lui Busuioc, cei doi s-au luat la ceartă, fără să se știe, pînă în prezent, de la ce a pornit cearta și ce anume aveau de împărțit cei doi cumetri. Cert este că în momentul în care a intrat în casă, Dumitru Busuioc - beat criță - a pus mîna pe o furcă și s-a repezit asupra cumătrului său, pe care l-a lovit cu furca în cap pînă l-a omorît. Apoi, a ascuns cadavrul acestuia sub patul din singura cameră a locuinței sale, după care s-a culcat pe pat.

Două zile mai tîrziu, alertați de familia Mițel, polițiștii din comună au plecat în căutarea lui Gavril. Ajuns la casa ciobanului, șeful de post l-a întrebat pe Dumitru Busuioc dacă știe ceva de cumătrul său, însă ciobanul a negat că l-ar fi văzut în ultimele zile. Dar, pe 31 decembrie, după ce polițiștii au aflat că Dumitru Busuioc era ultimul om cu care Gavril Mițel stătuse la un pahar de vin, aceștia au făcut o descindere la casa ciobanului. Sub patul din cameră au descoperit cadavrul ros de șoareci și cîini al bărbatului dispărut. În prima zi a noului an, Dumitru Busuioc a intrat în arestul Inspectoratului Județean de Poliție Iași. Ciobanul este acuzat de "omor deosebit de grav" și riscă între 15 și 20 de ani închisoare. **(Sorin SIMON)**

Ucigas la 25 de ani

Ioan Ardeleanu și-a omorît prietenul de pahar cu două lovituri de cuțit

■ *autorul crimei s-a predat de bună voie Poliției*

Un tînăr în vîrstă de 25 de ani din Iași, ***Ioan Ardeleanu***, va fi deferit justiției, peste cîteva zile, sub acuzația de omor. Ioan Ardeleanu, muncitor necalificat la IAS Bucium, s-a predat de bună voie Poliției, pe 22 decembrie 1995, la cîteva ore după ce l-a ucis pe prietenul său ***Victor Harghidan***. Incidentul s-a petrecut într-o casă de pe șoseaua Bucium nr. 96, locuință aflată în proprietatea lui ***Gheorghe Maxin***, un alt prieten al tînărului Ioan Ardeleanu. Potrivit cercetărilor Parchetului și Poliției, crima a avut loc în jurul orelor 17.30, cînd tînărul de 25 de ani, aflat sub influența băuturilor alcoolice, și-a ucis prietenul cu două lovituri de cuțit, în piept și în gît.

Ioan Ardeleanu a declarat la anchetă că s-a certat cu prietenul său de la o foarfecă care-i fusese vîndută de acesta din urmă și pe care nu o plătise.

Pentru a evita accidentele

Medicii recomandă copiilor să nu se așeze pe burtă pe sanie

■ *în ultimele zile trei copii au fost internați în spital din cauza acestui lucru*

"La spital, de sărbători, a fost liniște și pace", ne-a declarat ***dr. Florin Cristogel***, de la Secția de Reanimare a Spitalului de Copii "Sf. Maria" din Iași. În perioada 28-31 decembrie 1995 s-au înregistrat la acest spital 81 de internări, cu 20 mai puține față de aceeași perioadă a anului trecut. În primele 2 zile ale acestui an s-au mai internat alți 54 de pacienți la Spitalul de Copii "Sf. Maria".

"A nins și copiii sînt mult mai expuși la accidente. De la săniuță mulți copii sînt aduși direct la spital", ne-a relatat ***dr. C. Pandeli*** de la Secția de Chirurgie a acestui spital, care a adăugat: ***"Dacă ar sta normal pe săniuță, acești copii nu ar ajunge la spital. Dar mulți dintre ei preferă să se așeze cu burta pe sanie. În momentul în care săniuța întîlnește un obstacol, se oprește brusc și lemnul sau fierul din care este făcută lovește abdomenul copilului, provocînd perforația intestinului, ruptură de splină sau de ficat".***

În perioada 28.12. 1995 - 2.01. 1996 au fost internați la Spitalul de Copii din Iași o fetiță care suferise ruptură de splină, un copil lovit la torace și abdomen și o altă fetiță cu multiple fracturi, toți trei victime ale săniuței. Spitalul Clinic nr. 3 "Sfînta Treime" (Spitalul de Neurochirurgie) a înregistrat în perioada 28 decembrie '95 - 3 ianuarie '96 un număr de 36 de internări și 7 decese. ***Mariana Rotaru***, asistent șef la Spitalul de Neurochirurgie din Iași, ne-a declarat: ***"În timpul anului, la noi se fac zilnic 40-50 de internări. Probabil din cauza vremii nu s-au putut deplasa bolnavii din celelalte județe, așa încît ne așteptăm ca în perioada următoare să sosească un număr mai mare de bolnavi".***

Predomină traumatismele cranio-cerebrale (cel mai des produse prin cădere) și accidentele vasculare (datorate consumului excesiv de alcool și carne grasă). ***"În acest an au fost mai multe cazuri de accidente vasculare și s-a înregistrat o singură agresiune. Pacientul, un bărbat de 30 de ani, a fost bătut la discotecă, în urmă cu o săptămînă și s-a internat astăzi".***

Evenimente deosebite nu au avut loc, se pare nici la Spitalul Clinic de Psihiatrie "Socola". Referitor la acestea, ***dr. P. Boișteanu***, directorul acestui spital, ne-a declarat: ***"În alți ani ne confruntam cu o avalanșă de bețivi. Anul acesta au fost foarte puțini, dar ne așteptăm să mai vină și după sărbătoarea de Sf. Ioan. Nu ne-am confruntat cu nici un caz deosebit, dar sîntem pregătiți să ne întîmpinăm pacienții".*** **(Cristina PETRACHE)**

Cu șase ore înainte de miezul nopții de Revelion

Constantin Stoican a fost călcat de tren

Constantin Stoican (28 ani), din Iași, a fost accidentat mortal de trenul personal 6404, Iași-Bîrlad, în după-amiaza zilei de 31 decembrie 1995, la ora 17,45, pe raza comunei Scînteia (județul Iași). Din cercetările întreprinse de lucrătorii postului de Poliție TF "Socola", din Iași, a reieșit că tînărul Constantin Stoican a coborît în stația CFR Scînteia și s-a deplasat pe terasamentul de cale ferată spre satul Lunca Rateș, unde dorea să-și petreacă Revelionul cu concubina și copilul lui, în vîrstă de cinci ani. A fost surprins, la aproximativ 500 m de gară, de trenul personal 6404. Mecanicii de locomotivă au acționat frînele, l-au avertizat sonor și luminos. Constantin Stoican a încercat să iasă dintre linii, dar a alunecat și a fost izbit de plugul locomotivei, care l-a scos în exteriorul terasamentului. Tînărul a murit pe loc, iar cadavrul său a fost transportat, pentru autopsie, la morga din Iași. **(Valentin ISPIR)**

EN GROS,
EN DETAIL CU PLATA INTEGRALĂ
SAU CU UN AVANS DE 300.000 LEI
ȘI 8 RATE LUNARE

TV COLOR
- NEI
- ROYAL
- PLATINIUM
- GOLDSTAR
- GRUNDIG
- THOMSON
- MEGAVISION

TEL./FAX: 21.31.30, 21.31.22

SC DIVAS IMPEX SRL
Str. G. Ureche nr. 3,
bl. W. Mărăcineanu-parter
(în spatele Tribunalului,
deasupra magazinului TOP MODA)
Program: 9.oo - 17.oo,
sîmbătă 9.oo - 12.oo

OJT TRIBUNAL
Str. Grigore Ureche
Reprez. Electronica TOP MODA
DIVAS IMPEX
Bl. W. Mărăcineanu
Str. Sf. Lazăr (fosta 7 Noiembrie)

- combine muzicale și radiocasetofoane
- aspiratoare GOLDSTAR cu saci de pînză
- cuptoare cu microunde GOLDSTAR
- case de bani
- electrocasnice

Cu adevărat cele mai mici prețuri din Iași !

sîntem aici!
REMICON
vă dă sfatul cel mai bun
construiește pentru voi
proiectează ceea ce vă doriți
REMICON

Visați o casă sau un birou care să vă reprezinte?
Nu acceptați orice, pentru că noi
consultantul, proiectantul și
constructorul locuinței tale
Tel./fax 032/251580
Șos. Moara de Foc nr. 14, bl. 407, parter

MOLDOLUX
CĂMIN
Bucium 25,
Iași - România
Tel. 032- 230412
Fax: 032-230413
Program zilnic:
9.oo - 19.oo
Sîmbăta:
9.oo - 14.oo

mobilier elegant pentru locuințe elegante

BCR BANCA COMERCIALĂ ROMÂNĂ S.A.

MAJOREAZĂ DOBÎNDA
LA DEPOZITELE LA TERMEN
ALE CLIENȚILOR SĂI

Începînd cu data de 3 ianuarie 1996, Banca Comercială Română - S.A. majorează dobînda la depozitele la termen ale persoanelor fizice și juridice, după cum urmează:

- pentru perioada de
1 lună .... 42 % pe an
3 luni .... 42 % pe an
6 luni .... 43 % pe an
9 luni .... 43 % pe an
12 luni și peste .... 44 % pe an

De asemenea a fost majorată dobînda la depozitele pe bază de certificate de depozit:
- cu scadența la 3 luni .... 44 % pe an,
- cu scadența la 6 luni .... 42 % pe an.

Precizăm că, prin capitalizarea dobînzilor practicate da B.C.R. - S.A., la scadența depozitelor titularii de cont beneficiază de dobînzi superioare cu 3 - 9 % față de cele menționate mai sus.

De exemplu, la un depozit cu scadența de 1 lună (la care dobînda este de 42 % pe an), dobînda calculată reprezintă, după o perioadă de 12 luni, 51% din valoarea sumei inițiale, astfel, la un depozit cu scadența de 1 lună, pentru suma de 100.000 lei, cumularea dobînzii conduce, după un an, la obținerea sumei de 151.107 lei.

ÎN ANUNŢUL URMĂTOR AFLĂM CINE-I CÂŞTIGĂTOR LA MAREA TOMBOLĂ *KNORR*!

Mulțumim tuturor
Pentru participare,
Și le dorim un an ușor,
Plin de bunăstare.

Un colindător
de la *Knorr.*

Premiul 1 - un automobil Tico:

Andrei Elena - Str. Munţii Carpaţi 2, bl. P8, sc. 1, apt. 3, Bucureşti

Premiile 2 - 5 cuptoare cu microunde marca Samsung:

1. Răducanu Angela - Str. Dreptăţii 8, Bucureşti
2. Guran Dănuţ - B-dul Tineretului 23, Râmnicu Vâlcea
3. Doţa Viorel - Str. Timişoarei 55, Miercurea Ciuc
4. Todoran Doru Cătălin - Str. Străjerului 6, Constanţa
5. Popescu Mihai Iuri - B-dul Tineretului 53, Bucureşti

Premiile 3 - 20 aparate de fotografiat:

1. Ceräceanu Florin - Cart. Valea Roşie, Craiova
2. Zaharia Ana Maria - Str. M. Eminescu 11, Ploieşti
3. Andriciuc Gheorghe - Str. Musicescu 24, Timişoara
4. Pană Mihaela- Al. Codrii Neamţului 2, Bucureşti
5. Iacob Mihaela - B-dul G. Coşbuc 98, Bucureşti
6. Gorodea Miruna - Str. Praga 8, Ploieşti
7. Bălan Maria - Str. Decebal 29, Iaşi
8. Ban Adrian-Claudiu - Str. Maramureşului 3, Sibiu
9. Farcaş Gherghina Anton - Răducăneni, Jud Iaşi
10. Chiroiu Adela - Calea Apeductului 9, Bucureşti
11. Grindeanu Sonia - Str. Matei Voievod 137, Bucureşti
12. Staicu Dan Sevastian - Sat Malu Alb, com. Drăgăneşti, jud Galaţi
13. Cantemir Dimitrie - B-dul Lacul Tei 119, Bucureşti
14. Buduluca Rodica - Str. Dristor 81-88, Bucureşti
15. Iosipescu Mugurel - Comuna Podul Turcului, jud. Bacău
16. Oiaga Paraschiva - Str. Mucius Scaevola 13-15, Arad
17. Popa Lăcrămioara - Str. Măgurei 13, Suceava
18. Păun Liviu Bogdan - Str. I.C. Visarion, loc.Titu, jud. Dâmboviţa
19. Tataru Rozalia - Str. Drumul Taberei 107, Bucureşti
20. Dohatcu Andreea - Str. Valea Roşie 5, Bucureşti

Informaţii suplimentare la tel. 223.29.78

JOI
4 ianuarie 1996
Inclus în nr. 1 (1369)

monitorul
Sport

SPORT, PUBLICITATE, DIVERTISMENT
SECȚIUNEA B

La început de an nou

Gînduri către o activitate normală

■ *interviu cu Romeo Olteanu, președintele Clubului de Fotbal Politehnica Iași*

Și pentru că totuși sportul rege este cel care animă cel mai mult privitorul microbist dintre toate sporturile, normal că știrile dinspre Politehnica trebuie să fie primordiale. Și cum băieții sînt încă în vacanță, pentru cîteva amănunte l-am contactat pe Romeo Olteanu, președintele clubului de fotbal și totodată director al S.C. Iași XXI:

- Domnule Olteanu, ce noutăți dinspre fotbalul ieșean?

- Dacă vă referiți strict la fotbal nu vă pot da multe informații, poate cînd domnul Ianul va veni de la București. Băieții sînt în vacanță și în curînd se va relua activitatea de pregătire.

- Fiind vorba de extrasezon, bănuiesc că este momentul strîngerii unor bani, pentru că nu sînt prime, nu alte cheltuieli competiționale.

- La început mi-am făcut și eu un calcul asemănător, dar, paradoxal, cheltuielile sînt mai mari acum, pentru că în curînd se vor plăti salariile și, să nu neglijăm, primele de instalare, fără a beneficia însă de încasările stadionului. Plus că a cam venit vremea să plătim datoriile către bănci. Deocamdată doar dobînzi, dar oricum sînt mari.

- Că tot am deschis subiectul banilor, cum mai stați cu veniturile?

- Fiind vorba în mare parte de chirii, avem încasări constante. De exemplu, curînd vom oferi spațiu publicitar pe stadion, și invit cu ocazia aceasta agenții economici interesați în a-și face reclamă națională, pentru că un joc de la Iași, în retur, va fi televizat. Bineînțeles, contractul spațiului publicitar va fi încheiat pe întreg anul și va consta în 6 mp suprafață de expunere contra sumei de 5,5 milioane lei. Pare scump, dar să știți că merită!

- Vă mulțumim pentru interviu și sperăm că anul 1996 va fi cel al stabilizării fotbalului ieșean în cotele normalului, după un '95 mai degrabă norocos decît unul al creșterii valorice. (A consemnat Silviu **HOROBEȚ**).

Sport și muzică

De la Billy "The Kid" la Don Carlos

■ *pistolarul român Marcel Roșca a ajuns un renumit bariton german*

Acum aproape trei decenii, mai exact la Jocurile Olimpice de la Ciudad de Mexico - 1968, onoarea tirului românesc a fost salvată pe "ultima sută de metri" de un băiat oacheș și sprîncenat, pe numele lui Marcel Roșca. El a obținut un prețios trofeu de argint în proba de pistol viteză și, dacă n-ar fi fost în concurs un fenomen al tirului ce ar face să se înverzească de invidie orice pistolar înrăit al Vestului sălbatic, l-am numit pe polonezul Jozef Zapedski, n-ar fi fost exclus ca Marcel să nu ia medalia de aur. Ceea ce nu știau iubitorii sportului în zilele Olimpiadei, este faptul că Roșca era înzestrat și cu o plăcută voce baritonală, fapt dovedit nu cu mult timp după aceea, atunci cînd "Billy The Kid" al nostru a cîștigat cîteva etape în populara emisiune TV a vremii, "Steaua fără nume": un concurs de muzică ușoară prezentat de poetul Dan Deșliu, părintele spiritual al lui "Lazăr de la Rusca" ("Clipă stai, oprește-ți zborul / se prăvale compresorul" - sau reprezentarea mitului faustic în poezia realist-socialistă românească!). Atunci, popularitatea junelui Marcel a crescut brusc prin sectorul liceenelor, îndrăgostite nu atît de vocea lui, ci, mai ales, de impresionantele sale sprîncene.

Anii au trecut și nu s-a mai auzit nimic de Marcel Roșca, deoarece și el, ca și o întreagă generație de pistolari români (Athanasiu, Tripșa, Iuga) o dăduseră cotită în direcția Vest. Mi-am dat seama de acest lucru, după absența numelui său din bilanțurile sportive ale vremii: ("România a obținut medalia de aur la floretă individual masculin și medalia de argint la pistol viteză?!"). Mă rog, asta era moda...

Iată că, în a doua zi a anului nou 1996, într-o emisiune televizată, am avut ocazia să aud din nou vocea lui Marcel Roșca, dar nu în postura vreunui "Shaggy-Boombastic-Fantastic", ci interpretînd celebra cavatină a lui Don Carlos din opera lui Verdi, precum și un fragment din "Evgheni Oneghin" într-o impecabilă limbă rusă. Am aflat apoi că Marcel Roșca, stabilit la Essen, este unul dintre cei mai apreciați baritoni ai scenelor lirice germane. Și arăta neschimbat, ca și în 1968, nelipsindu-i, evident, uriașele sprîncene! La noi a mai existat un asemenea caz, Sonny Niculescu fiind, pe vremuri, vîrful de atac al Unirii Tricolor și prim violoncelist în orchestra simfonică Radio. Dar, un traseu de la Billy "The Kid" la Don Carlos, via "Steaua fără nume", eu, unul, n-am mai întîlnit! Să moară Gabi Balint de ciudă, nu altceva! **(Nicolae GRECU).**

Box - Analiză la A.S. CFR

Ce-și dorește antrenorul Nicu Brînzei

■ *Velea și Hodorogea, ca de obicei, în frunte*

Cu patru zile înaintea intrării în noul an, secția de box din cadrul A. S. CFR a făcut bilanțul pentru 1995 și a fixat obiectivele pentru 1996. Alături de antrenorii Nicu și Mihai Brînzei și de sportivi, s-au aflat reprezentanți ai conducerii asociației și ai secției: juristul Anton Stoica, președintele secției de box și vicepreședinte al A. S. CFR, inginer Mihai Nicolaiciu, vicepreședinte A. S. CFR, Mihai Păvăluc, șeful Diviziei Patrimoniu, și doamna Geta Vlăduț, contabila șefă a asociației. De la începutul dării de seamă, antrenorul Nicu Brînzei a ținut să sublinieze că secția de box este parte integrantă din asociație, nu independentă, așa cum se mai aude. În privința activității de selecție, baza performanței, în 1995 au fost testați 125 de tineri, dintre care au fost legitimați 44, urmînd ca alți 15 să primească legitimarea în cursul acestui an. La capitolul rezultatelor, în frunte sînt, ca și în anii trecuți, Constantin Velea (locul I la Cupa "Freedom Star", Cupa "Fram", Cupa "Ceahlăul" și Turneul de Selecție a lotului de juniori, locul II la "Ring Iași" și "Centura Moldovei") și Cristian Hodorogea, cu aceleași rezultate, cu excepția Turneului de Selecție, unde a ocupat locul secund. Pentru participarea la aceste competiții s-au cheltuit 10 milioane de lei, necesarul pentru 1996 fiind de 25 de milioane, datorită necesității de achiziționare de echipament și materiale specifice: mănuși, căști de protecție, bandaje, proteze, medicamente. Din acest an, este obligatoriu ca fiecare sportiv, la orice competiție, să aibă echipament de culoarea colțului în care boxează. O altă problemă atinsă de antrenorii secției a fost cea a primelor în bani. Am aflat, cu această ocazie, că normal este să fie acordate prime și pentru sparing - parteneri și chiar pentru meci pierdut. Ca obiectiv pentru acest an, antrenorul Nicu Brînzei și-ar dori una - două medalii la finalele Campionatelor Naționale și măcar același număr de locuri pe podiumurile turneelor de pregătire ca în 1995. O altă problemă spinoasă este cea a selecțiilor pentru loturile naționale, unde ajung, în general, cei mai apropiați de București, sau cu "spate" mai puternic. Din partea conducerii asociației a vorbit dl. Stoica, care a subliniat că sponsorizarea se poate face doar în limitele stabilite de lege, dar s-a apelat la societăți cu care colaborează Regionala CFR Iași, pentru a mai obține fonduri. Pînă acum, spunea doamna Vlăduț, nu a intrat nici măcar un leu în cont... Va fi urmărită, cu mare atenție, și comportarea sportivilor pe linie școlară. În final, vă prezentăm și sumele pe care le-ar putea primi un boxer, la diverse competiții: 21160 lei barem de masă la finale; 21960 barem de masă în cantonamente; 74715 lunar, alimentație de efort; 4635 pe zi, medicamentație; 61800 participarea la o gală amicală; 185400 respectiv 92700 pentru meci cîștigat sau pierdut, în calitate de sparing - partner; de la 35800 la 75400 "podiumurile" la Campionatele Naționale de juniori. Cam greu de acoperit aceste sume la o secție cu atîția sportivi... **(G. ANGHEL)**

Antrenorul Nicu Brînzei, într-o ședință ad-hoc de pregătire cu elevii săi de frunte, Cristian Hodorogea și Constantin Velea

"UEFA încearcă să avantajeze echipa Angliei la Campionatul European"

■ *declară selecționerul german Berti Vogts revistei "France Football"*

- Tragerea la sorți pentru Campionatul European de fotbal v-a repartizat în grupă cu Cehia, Italia și Rusia. Ce părere aveți?

- Nu va fi simplu deloc. Dar mă bucur că vom juca la Manchester. După Wembley, este cel mai frumos stadion din Anglia. Suporterii noștri vor fi încîntați. Dacă vom termina pe primul loc în grupă, avem posibilitatea să rămînem aici pentru a disputa sferturile de finală. Deși m-aș declara mulțumit și cu al doilea loc calificativ.

- Credeți că veți putea depăși Italia?

- Echipa lor este în acest moment mai experimentată decît a noastră, deoarece avem mulți tineri în lot. Cu toate că nu au avut un parcurs prea strălucit în preliminarii, ei sînt foarte redutabili în continuare, iar Sacchi este unul dintre cei mai pricepuți tehnicieni din lume. Nu știu dacă este normal ca în primul tur să se întîlnească echipele clasate pe locurile II și V la Campionatul Mondial, dar asta demonstrează marea valoare a competiției la care vom participa. După părerea mea, sînt mari șanse ca Euro '96 să fie de un nivel mai ridicat decît World Cup '94.

- Credeți că șansele celorlalte două echipe din grupă sînt reduse?

- Dimpotrivă. Voi încerca să cunosc mai bine echipa Cehiei, deoarece șapte din jucătorii ei evoluează acum în Bundesliga. Va trebui să-i descopăr în lunile următoare. Rusia este foarte puternică. E formația care a marcat cele mai multe goluri în preliminarii. Mulți dintre titularii săi joacă la Spartak Moscova, o echipă care nu a pierdut nici un meci în Liga Campionilor. Victoria noastră la Moscova, 1-0 într-un meci amical, ar trebui să ne dea un ascendent psihologic pentru la vară.

- Am impresia că aveți un dinte contra UEFA...

- Așa e. Comitetul Executiv al UEFA a refuzat să anuleze cartonașele acordate în faza meciurilor eliminatorii. Prin urmare, Klinsmann și Freund vor fi suspendați pentru primul meci, contra Cehiei. Va fi - de asemenea - cazul olandezului Danny Blind, care a primit "galben" la barajul cu Irlanda. În acest timp, echipa Angliei va aborda faza finală cu efectivul complet, deoarece nu a jucat decît partide amicale în ultimii doi ani. Este pe cît de anormal, pe atît de incorect. Voi cere UEFA să revină asupra acestei decizii, deoarece - în caz contrar - Anglia va fi avantajată în mod nepermis.

- Care va fi programul echipei dvs. pînă în luna iunie?

- Vom juca pe rînd contra Portugaliei, Danemarcei, Olandei, Irlandei de Nord și Franței, pe 1 iunie, la Stuttgart. Vom încheia programul de pregătiri pe 4 iunie, cu un meci împotriva selecționatei Liechtenstein, la Mannheim.

PANORAMIC

O nouă victimă a raliului Dakar

Gueguen blocat în camionul ucigaș

Un șofer de camion și-a pierdut ieri viața în cursul celei de-a V-a etape (Foum El Hassan - Smara) a Raliului Dakar 1996. Camionul Mercedes, condus de Laurent Gueguen, a luat foc în urma unei coliziuni. Gueguen, blocat în cabina camionului, a decedat, dar ceilalți doi coechipieri ai săi au reușit să se salveze.

Anglia, etapa a XXII-a

Ilie Dumitrescu, în sfîrșit, titular

Etapa a XXII-a a campionatul englez de fotbal i-a prilejuit lui Ilie Dumitrescu o revenire spectaculoasă, echipa sa, Tottenham (cu internaționalul român titular) reușind o victorie spectaculoasă în fața lui Manchester United (4-1). Celelalte rezultate: Coventry City - Southampton 1-1 (1-0); Middlesbrough - Aston Villa 0-2 (0-1); Tottenham - Manchester United 4-1 (2-1); Leeds United - Blackburn 0-0; Liverpool - Notthingham Forest 4-2 (3-1); Manchester City - West Ham United 2-1 (2-0); Sheffield Wednesday - Bolton 4-2 (2-0); Wimbledon - Everton 2-3 (1-1); Newcastle - Arsenal 2-0 (1-0); Queen's Park Rangers - Chelsea 1-2 (0-0). În clasament conduce Newcastle, cu 48 de puncte, urmată de Manchester United - 41 p, Liverpool, Tottenham - 38 p și Aston Villa 35 p.

Italia

Ofertă spectaculoasă pentru Lucescu

Presa italiană susține că Mircea Lucescu, în prezent antrenor la divizionara B Brescia, ar putea pleca la Fiorentina, echipă aflată în acest moment pe locul 2 în clasamentul Seriei A. Lucescu ar urma să îl înlocuiască pe Claudio Ranieri, care este curtat cu insistență de AS Roma.

După cinci ani de curte asiduă

Ovidiu Maier - la Steaua?

După cum a declarat ieri Ion Alexandrescu, președintele secției de fotbal a clubului Steaua București, fostul vîrf de atac al echipei ASA Tg. Mureș, Ovidiu Maier, actualmente la Universitatea Cluj, se va transfera la clubul din Ghencea, cel mai tîrziu în vara acestui an. Este posibil însă ca Maier să treacă la Steaua încă din aceasă iarnă. Precizăm că impetuosul atacant ardelean a mai fost solicitat de Steaua încă din 1990, dar el a refuzat pînă acum toate ofertele.

Portugalia, etapa a XVI-a

Panduru înscrie pentru Benfica

În etapa a XVI-a a campionatului portughez s-au înregistrat rezultatele: Felgueiras - Gil Vicente 2-2; Leca - Belenenses 0-5; FC Porto - Estrela Amadora 6-0; Braga - Tirsense 4-0; Campomaiorense - Salgueiros 0-0; Farense - Maritimo 2-0; Benfica Lisabona - Uniao Leiria 4-0 (Benfica a realizat cea mai categorică victorie din acest sezon prin golurile marcate de Mario Costa, Joao Pinto, Ricardo Gomes și Basarab Panduru). În clasament conduce FC Porto cu 44 de puncte, urmată de Sporting și Benfica Lisabona - cîte 36 de puncte, departajate de golaveraj.

Prima întrecere sportivă a anului

Un kenyan cîștigă alergarea de la Sao Paulo

Tradiționalul concurs de alergare pe șosea de la Sao Paulo, "corrida Sao Silvestro", a revenit în întrecerea masculină atletului kenyan Paul Tergat, înregistrat pe cei 15 km cu timpul de 43'12". La feminin, s-a impus Carmen de Oliveira (Brazilia) înregistrată cu timpul de 50'53". Au luat parte 12.000 de concurenți. Prima ediție a crosului de "San Silvestro" a avut loc în anul 1925.

Tenis

Voinea în mare vervă, fetele învinse!

Adrian Voinea a pornit cu dreptul în Openul Qatarului (care se dispută la Doha, avînd premii în valoare de 635.000 de dolari), învingînd în primul tur pe olandezul Jan Siemerink (cap de serie nr. 6) cu 6-2, 6-3. În aceeași fază a competiției, Boris Becker (Germania, nr.2) a dispus tot în două seturi de Stefan Edberg (Suedia): 6-2, 7-5. În turul II, Voinea a trecut și de suedezul Nicklas Kulti cu 7-6, 6-4.

■ În primul tur al turneului feminin de tenis de la Auckland, jucătoarele române Irina Spîrlea și Ruxandra Dragomir au fost eliminate. Irina a pierdut cu 5-7, 2-6 la franțuzoaica Julie Halard, iar Ruxandra a cedat în fața veteranei Pam Shriver (SUA) cu 4-6, 4-6.

Tinerii fotbaliști nu au vacanță!

■ *Cupa Speranțelor la Sala Polivalentă*

În perioada 5 - 7 ianuarie se va disputa la Sala Polivalentă din Iași faza zonală a Cupei Speranțelor la minifotbal, pe două categorii de vîrstă: copii născuți în 1983, respectiv 1984. Vor participa echipe de la următoarele cluburi: CS Politehnica, Luceafărul Iași, CSS Pașcani, LPS Bacău, Olimpia - LPS Piatra Neamț, CS Botoșani, CSS Dorohoi. După cum se poate vedea, pe această listă nu figurează LPS Iași... Oare nu s-a înscris în competiție, sau va participa la o zonă din alt oraș (Galați, Bacău)? Arbitrajul va fi asigurat de Comisia Județeană, conform recomandărilor Federației, cu arbitri din cadrul lotului, ceea ce înseamnă minimum divizia B. Echipele ieșene de la CS Politehnica sînt antrenate de coordonatorul Centrului de juniori, Dumitru Romilă, și prof. Nucu Antohi (grupa 1983), respectiv Dorinel Toiu (grupa 1984). Acordarea organizării acestei importante competiții orașului nostru este cea mai bună dovadă că totul a fost în regulă și anii trecuți! **(G. ANGHEL)**

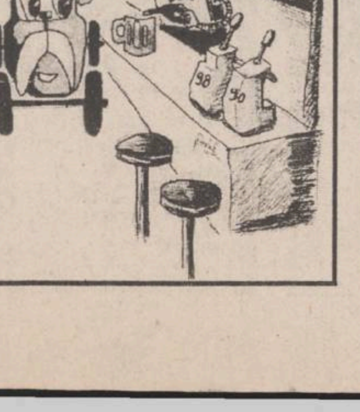
DE CÎND MĂ ȘTIU AM APRECIAT NUMAI BENZINA PECO ESTE CEA MAI BUNĂ!
PECO
98
90

PECO
• BENZINĂ
• MOTORINĂ
• ULEIURI
• GPL
Str. Zugravi nr. 24
Tel. 142780

IASICON
Construcții pentru viitor!
B-dul T. Vladimirescu nr. 32 A; tel. 177443, fax 145343

EuroBIT s.r.l. Iași
CALCULATOARE
IMPRIMANTE
PROGRAME CONTABILITATE
Consultați oferta noastră!
STR. A. PANU 36, BL. 1 B
TEL. 214010/211494
TEL./FAX: 211494

Preț promoțional
Paris
Pliant gratuit telefonînd la 032-213450

Ofertă specială pentru elevi !!!
23 martie - 3 aprilie
Înscrieri numai pînă la 20 februarie
Informații și înscrieri:
IAȘI 032-117596
BACĂU 034-118611
SUCEAVA 030-225482
net
KLM AGENT

PUBLICITATE

AGENDA OMULUI DE AFACERI

Log-Soft s.r.l.

Calculatoare SALIENT, garanție 3 ani
Imprimante EPSON, SEIKOSHA
Fax-uri și copiatoare
Consumabile

Iași, str. Anastasie Panu 2A
telefon 032-211130, fax 032-137766

SIMONA SNC

OFERĂ EN GROS
- Vinuri 1/1 - Băbească neagră, Fetească regală, Tămîioasă Românească, Galbenă de Odobesti, Vermut
- Vinuri spumante - Haret, Afrodita, Perla Vrancei, Bucium, Vincon-sampanie
- Vodcă, Rom, Lichior, Alcool sanitar si rafinat, Cognac, Secărică, Rachiu 1 bere Zimbru 1/2, 1/1 - tip Pils, Moldova
- Zahăr, orez
- dulciuri, cafea, alune, conserve
- Țigări - Carpati, LM, Assos

Depozit: Str. Milcov 2 (Piața Al. cel Bun, Pasaj cale ferată)
Tel. 032/251553, Program: 8-22 (inclusiv sîmbăta și duminica)

LACHI & Co

vinde en gros
- vin la litru, vin spumos, vin la 3/4 l
- 12 sortimente lichior, secărică, cognac, vodcă, rom, vodcă, rom, rachiu, alcool rafinat
- bere, adaos comercial 2%
- băuturi răcoritoare
- detergent
- sampanie
- zahăr (Roman)
- produse zaharoase (Roman), cu un adaos comercial de 0%.

Transport gratuit!

✓ Șos. Bîrnova nr. 4 (lîngă Restaurantul "Trei Sarmale"). Tel./fax 223928
✓ în spatele alimentarei din cartierul Mircea cel Bătrîn

MOLDROM SA

import - export
materii prime, laminate din oțel
și materiale de construcții

Str. Tătărași nr. 57, tel./fax 173025, 172799, 270499
Contact: Constantin Badea, Director executiv

TOFAN GRUP SA
Filiala Iași

comercializează
anvelope și camere auto

Str. Ghica Vodă 1B (demisol), tel. 114782
Contact: Cornel Arcip, Director

COMITEL SRL

oferă și instalează
echipamente PANASONIC
centrale telefonice, telefaxuri, audio-video
instalații pentru aer condiționat

Iasi - Bd. Copou nr. 3, parter - cam. 2
Tel. 032-210054; 213375

ROTHERM SRL

oferă si instalează echipamente pentru încălzire centrală și condiționare a aerului, import Italia, reprezentant al firmelor:

FERROLI - microcentrale și cazane de încălzire (gaz metan și motorină
- calorifere din fontă și aluminiu;

DAB - pompe de circulație, hidrofoare;
Service în garanție si post garanție.

PREȚURI MINIME PENTRU UN CONFORT MAXIM !
Tel./Fax 032/175105

LIVIUS

- ***Calculatoare SALIENT (garanție 3 ani)***
- ***Imprimante (ace/jet/laser/color)***
- ***Plottere și cutter-plottere ROLAND***
- ***Programe de contabilitate CIEL***
- ***JURIST-PC: colecție de legi***

str. Fătu 1A, tel/fax:032/11.22.21

PETRA SRL

societate mixtă româno-germană

desface prin **Magazinul SUNSHINE:**
- componente electronice și aparatură import Germania
- proiectoare, lămpi și becuri cu halogen
- transformatoare toroidale în gama 15VA ÷ 5000VA
- consumabile
- agende electronice
- calculatoare de birou

str. Anastasie Panu 2A, tel. 032/125808, fax: 032/221281

ABES MED SRL

comercializează
- băuturi: vodcă: PERFECT
  produse VALCO - Baia Mare
  lichioruri
  sucuri
- țigări
- paste făinoase
- dulciuri
- conserve
- margarină
- hîrtie igienică
- produse cosmetice
- detergenți

Bd. Poitiers 14, Centrul comercial Euromarket

FIMEX SRL

reprezentant **HOLDING ENERGI-CO** București
comercializează și instalează:
- echipamente de încălzire centrală
- echipamente de condiționare aer
- echipamente tehnico-sanitare
- piese și dispozitive pentru instalații

Str. Cuza Vodă nr. 8 Tel./Fax: 032/211333

DIALDO SRL

La mulți ani !

B-dul Ștefan cel Mare și Sfînt 54 Tel. 032/213479

RUEDAS SRL
PIESE AUTO IMPORT

din stoc și la comandă

OFERTĂ SPECIALĂ DE IARNĂ:
- bujii, bujii incandescente, filtre motorină și ulei
- cauciucuri, baterii, antigel import, curele

Ieftin și bun!
Str. Armeană 5, tel. 032/112239

CABINET OBSTETRICĂ-GINECOLOGIE
Viața medicală

- asigură consultații de obstetrică-ginecologie
- tratamente
- mici intervenții (chiuretaje)
- analize
- sexologie

Podu Roș, str. Țutora 4, sc. E, ap. 1, tel. 122034.
Program: zilnic 13,00-19,00, sîmbătă 9,00-17,00.
Contact: Dr. Alexandra Ovănescu, Dr. Masheh Osama

ALFA CIVIC

distribuie
scule, dispozitive, unelte, accesorii
BOSCH, MAKITA, METABO, STAYER, FELISATTI, FIAC, P.G.M., AQUAPOMPE

Tel. 032 / 137613

ELECTRIC PULS SRL

oferă prin magazinul TELE-TEK
deschis în str. Sf. Lazăr,
o gamă largă de
CARCASE TEKO
componente și subansamble electronice, sisteme de alarmă auto și pentru imobile etc.

Telefon 230059

NATIONAL PROTGUARD
Filiala Iași

servicii de pază și protecție

Hotel Unirea, camera 1204, tel. 117105, 211463
Contact: Iulian Florea, Director economic

IRSIDO SRL

vă oferă en gros
- rechizite de birou (bibliorafturi, caiete mecanice, mape, dosare, capsatoare, perforatoare, seturi de birou) produse ESSELTE - Franța
- articole de scris (pixuri, pixuri ceramice, stilouri, creioane mecanice, evidentiatoare, markere), produse SCHNEIDER - Germania și MICRO - Corea
- hîrtie xerox, hîrtie calc, indigouri

Str. Toma Cozma nr. 7A, tel. 144255

CENTRUL COMERCIAL IULIUS

Amplasat în centrul financiar și de afaceri al orașului, vă oferă spre închiriere spatii pentru:
★ reprezentanță
★ activitate comercială en gros și en detail
★ depozitare

Str. Ghica Vodă 3D, Iasi - 6600 (Centrul Civic)
☎ 032/210645; 214480

SC VIBLANC SA

vinde
- Frigidere "Arctic":
  - 240 l = 657.000 lei
  - 180 l = 554.000 lei
  - 140 l = 425.000 lei
- Aragaze Satu - Mare
  - 4 ochiuri - 310.000 lei
- Congelatoare "Arctic":
  - 210 l = 873.000 lei
  - 160 l = 779.000 lei
  - 120 l = 611.000 lei
- Combine frigorifice - 230 l = 745.000 lei
- Lăzi frigorifice "Arctic" - 113 l = 550.000 lei

Produsele au garanție 12 luni.
Tel. 032/14.22.89; 032/14.80.19

CRISS GROUP SRL

vinde en gross
- băuturi: vodcă: PERFECT, FIRIZA, SATRA, CLUB 22
  rom: PIRAT, COMOARA
  lichioruri (15 sortimente)
- țigări
- paste făinoase
- dulciuri
- conserve: carne, pește
- margarină
- produse cosmetice
- detergenți

Bd. Poitiers 14, Centrul comercial Euromarket, tel. 251759

ETNIS SRL

Partener comercial al firmei germane Vaillant, pentru zona Moldova, vă oferă
Aparate pentru încălzit
- pe combustibil lichid sau gaz
- electrice

Asigurăm: montaj, service și garanție 2 ani.
Str. N. Iorga nr. 7D, bl. F5, tel. 230113, fax 232690

S.C.T. MOLDOVA S.A. Iași

vă oferă
prin complexele sale hoteliere: "MOLDOVA", "TRAIAN", "UNIREA", restaurant IAȘUL, Han "TREI SARMALE", magazinele din cadrul hotelurilor "Moldova" și "Traian" și prin depozitul en-gros de pe strada Sărăriei - servicii ireproșabile și mărfuri la prețuri avantajoase
Str. Anastasie Panu nr. 29, telefon 142304, fax 212862

S.C.T. MOLDOVA S.A. Iași

prin hotelurile
"MOLDOVA", "TRAIAN", și "UNIREA"
închiriază camere pentru sedii birou firme, la tarife avantajoase.

Relații suplimentare la telefon 147164 sau la sediile hotelurilor.

VÎNZĂRI

Vindem hîrtie ziar neutilizată în procesul de producție, ce poate fi folosită ca ambalaj. Preț 910 lei/kg. Rel. la tel. 230060.

Oferim hîrtie ambalaj uz general și hîrtie ambalaj specială (pentru preparate și carne).
Tel. 116864, 116370.

■ **Vînd haine blană nutrie, noi, modele și culori diferite, cojoc bărbătesc import, mărimea 46-48, nou, prețuri convenabile. Relații la telefon 144970. (826493)**

■ Vînd lup alsacian superb, 3 luni, vaccinat și deparazitat. Telefon 232612, după ora 12,00. (70231)

AUTO MOTO

SC RUEDAS SRL, magazinul din str. Armeană nr. 5, vă oferă
PIESE AUTO IMPORT - noi.
Tel. 032/112239.

ELECTRONICE

Vînd xerox PANASONIC, de mare performanță. Relații la tel. 130561.

CASE - TERENURI

SUNAȚI ACUM

AGENȚIA CASTER
- tranzacții imobiliare (case, terenuri)
- intermediem vînzări, închirieri și schimburi de case, apartamente și terenuri.

Înscrierea în baza de date și reclamă (presă și radio) gratuită.
Ofertă actualizată permanent pe computer.
Perfectarea actelor în regim de urgență.
Pentru informații suplimentare sunați acum la tel. **142110/106**, între orele 9,00-14,30 și 16,00-19,00.
Hotel Unirea, cam. **106.**

AGENȚIA CASTER
vinde
vilă 10 camere, parter + 2 etaje, în zona Țicău, amplasare de excepție.
Pentru informații suplimentare sunați la tel. **142110/106**, între orele 9,00-14,30 și 16,00-19,00.
Hotel Unirea, cam. **106.**

AGENȚIA CASTER
vinde
apartament cu 2 camere semidecomandate, str. Ciric, preț 17 milioane lei, negociabil.
Pentru informații suplimentare sunați la tel. **142110/106**, între orele 9,00-14,30 și 16,00-19,00.
Hotel Unirea, cam. **106.**

AGENȚIA CASTER
vinde
apartament de lux în Pașcani, 5 camere duplex, 120 mp, mobilat modern, semineu, scară interioară - stejar masiv, bucătărie echipată, lambriuri de cireș masiv, 4 balcoane și alte îmbunătățiri.
preț 17 mii $.
Pentru informații suplimentare sunați la tel. **142110/106**, între orele 9,00-14,30 și 16,00-19,00.
Hotel Unirea, cam. **106.**

AGENȚIA CASTER
vinde
terenuri în zone bune, diverse utilizări.
Prețuri avantajoase.
Pentru informații suplimentare sunați la tel. **142110/106**, între orele 9,00-14,30 și 16,00-19,00.
Hotel Unirea, cam. **106.**

Vînd 1000 mp teren, zonă Bucium, excelent pentru construcție vilă, la circa 250 m - Plopii fără soț, posibilități gaz metan, apă, curent, canalizare. Relații la tel. 146378, orele 18,00-22,00.

■ Vînd spațiu la Mircești (fosta brutărie, lîngă Casa memorială "V. Alecsandri"), cu curte 1000 mp. Amenajat restaurant pentru discotecă, nunți, cumetrii. Preț negociabil. Relații la telefon 01/2507383, după orele 20.00. (637831)

ÎNCHIRIERI

AGENȚIA CASTER
caută spre închiriere
casă în București, cu spațiu pentru birouri în suprafață de 80-100 mp, cu 1(2) dormitoare și cu telefon.
Pentru informații suplimentare sunați la tel. **142110/106**, între orele 9.00-14,30 și 16,00-19,00.
Hotel Unirea, cam. **106.**

AGENȚIA CASTER
caută spre închiriere
spațiu comercial în Iasi, zonă centrală sau semicentrală, în suprafață minimă de 50 mp.
Pentru informații suplimentare sunați la tel. **142110/106**, între orele 9,00-14,30 și 16,00-19,00.
Hotel Unirea, cam. **106.**

AGENȚIA CASTER
oferă spre închiriere
spațiu comercial de 50 mp, sos. Păcurari, preț de 600.000 lei/lună.
Pentru informații suplimentare sunați la tel. **142110/106**, între orele 9,00-14,30 și 16,00-19,00.
Hotel Unirea, cam. **106.**

AGENȚIA CASTER
caută spre închiriere
apartament cu 2 sau 3 camere, situat în Centrul Civic, etajele 1 sau 2, preț avantajos.
Pentru informații suplimentare sunați la tel. **142110/106**, între orele 9,00-14,30 și 16,00-19,00.
Hotel Unirea, cam. **106.**

AGENȚIA CASTER
caută spre închiriere
casă 4-5 camere cu spații parcare auto (4-5 mașini), minim 2 ani, preț aprox. 600-700 $/lună.
Pentru informații suplimentare sunați la tel. **142110/106**, între orele 9,00-14,30 și 16,00-19,00.
Hotel Unirea, cam. **106.**

■ Caut garsonieră semimobilată (aragaz, pat, șifonier). Ofer 60-70 mii lunar. Telefon 035/316934, fam. Rîpă Mihai. (73415)

CUMPĂRĂRI

Cumpărăm și închiriem garsoniere, apartamente, case, terenuri, spații comerciale, spații producție.
Tel. 142110/106.
Agenția CASTER.

AGENȚIA CASTER
cumpără
casă cu 3 - 4 camere + 250 mp teren în zonă bună și liniștită, maxim 80 milioane.
Pentru informații suplimentare sunați la tel. **142110/106**, între orele 9,00-14,30 și 16,00-19,00.
Hotel Unirea, cam. **106.**

AGENȚIA CASTER
cumpără
apartament 2-3-4 camere, în zonă centrală - semicentrală, maxim 40 milioane lei, în funcție de amplasare, starea apartamentului și confort.
Pentru informații suplimentare sunați la tel. **142110/106**, între orele 9,00-14,30 și 16,00-19,00.
Hotel Unirea, cam. **106.**

AGENȚIA CASTER
cumpără
apartament 3 camere, în Podu Roș (se acceptă în stare degradată), exclus parter.
Pentru informații suplimentare sunați la tel. **142110/106**, între orele 9,00-14,30 și 16,00-19,00.
Hotel Unirea, cam. **106.**

AGENȚIA CASTER
cumpără
apartament cu 1 sau 2 camere, la un preț maxim de 20 milioane lei.
Pentru informații suplimentare sunați la tel. **142110/106**, între orele 9,00-14,30 și 16,00-19,00.
Hotel Unirea, cam. **106.**

AGENȚIA CASTER
cumpără
apartament cu 3 sau 4 camere, în zonele Copou, Autogară, Păcurari, pînă la magazin Coleus. Preț maxim 20 milioane lei.
Pentru informații suplimentare sunați la tel. **142110/106**, între orele 9,00-14,30 și 16,00-19,00.
Hotel Unirea, cam. **106.**

SC ***PAMBAC*** *SA*
Bacău
achiziționează
grîu de panificație
conform STAS.
Preț negociabil.
Se asigură transportul.
Relații la tel. **117400.**

■ Cumpăr dolari și mărci. Telefon 161489. (73358)

DECESE

Familia și rudele apropiate anunță cu durere încetarea fulgerătoare din viață a scumpului lor soț, tată și bunic, **MIHĂILĂ GH. GHEORGHE** din loc. Costuleni, jud. Iași, fost contabil la A.E.I. Plugari și S.C. "AGROFRUCT" S.A. Vlădeni. Slujba de înmormîntare va fi oficiată joi, 04.01.1996, la orele 12.00 în loc. Costuleni, jud. Iași. Dumnezeu să-l odihnească în pace.

Familiile Făcăleț Mandița, Făcăleț Dumitru și Făcăleț Ioan anunță cu sufletele zdrobite de durere, trecerea mult prea matură în eternitate a fiicei, surorii, cumnatei și mătușei **RUSU OCTAVIA** - 47 ani. Dumnezeu s-o ierte și s-o odihnească în pace. Înmormîntarea va avea loc joi, 4 ian. 1996, ora 12.00, satul Cristești - Holboca.

Soțul Roșu Traian, fiul Gabriel, nora Nicoleta și nepotul Andrei anunță pierderea celei mai dragi ființe lor, soție, mamă și bunică **RUSU OCTAVIA** - 47 ani. Nu o vom uita niciodată. Dumnezeu s-o ierte și s-o odihnească în pace.

Soția Elena, fiicele Adriana și Ioana, celelalte rude apropiate anunță, cu nemărginită durere, moartea fulgerătoare a dragului lor, **VASILE HREBENCIUC**. Înmormîntarea are loc astăzi la Cimitirul Eternitatea.

■ **Soția, copiii, nepoții și strănepoții anunță cu adîncă durere în suflete încetarea din viață a celui care a fost un soț, tată, bunic și străbunic de o bunătate rară, VASILE GH. ROMAN, pensionar CFR, stația Iași, birou tranzit, în vîrstă de 85 ani. Înmormîntarea va avea loc în ziua de 4 ianuarie 1996, orele 12.00, în satul Dumbravă, comuna Ciurea, județul Iași. Dumnezeu să-i odihnească în pace!**

CONDOLEANȚE

Cornescu Elisabeta este alături de d-nul director economist DUMITRU VIRTU la greaua pierdere suferită și-i transmite sincere condoleanțe.

Bejan Costache este alături de domnul director economist DUMITRU VIRTU și transmite pe această cale sincere condoleanțe.

Colectivul de la S.C. Tamaz Frigocarne S.A. Iași este alături de domnul director economist DUMITRU VIRTU în aceste momente de adîncă tristețe și-i transmite sincere condoleanțe.

Cu inimile cernite, ne alăturăm durerii finilor noștri, JENI și MIHAI GIMIGA, colegilor TEODORA și MIRCEA TOMULEAC, în momentele de adîncă suferință, cînd părintele drag a trecut în neființă. Sincere condoleanțe întregii familii. Fam. prof. ELENA și CONSTANTIN CHIRIAC.

Îndurerați de trista veste a dispariției premature a d-nei **IRINA BUZILĂ**, farmacist de o înaltă ținută profesională, colegii de la S.C.F. IASSYFARM S.A. Iasi își exprimă profundul regret și transmit sincere condoleanțe familiei îndoliate.

Colectivul de cadre sanitare a Dispensarului Tătărași, transmit sincere condoleanțe colegei lor Angela Roșu și părinților săi pentru greaua încercare prin care trec la pierderea fratelui.

Direcția Teritorială Iași a Difuzării Filmelor transmite sincere condoleanțe doamnei ELENA HREBENCIUC pentru pierderea prematură a soțului.

Colectivul SC "Electric Grup" SA Iasi este alături de contabilul șef ec. Călinescu Dumitru la marea durere pricinuită de decesul fratelui **CONSTANTIN CĂLINESCU** și trasmite sincere condoleanțe familiilor îndoliate.

Cornelia și George Prisăcaru, profund impresionați de incredibila dispariție a celei ce a fost farmacist **IRINA BUZILĂ - CAPȘA**, om de aleasă ținută morală și intelectuală, îi transmit un ultim omagiu și sînt alături de îndurerata familie.

Colegii de serviciu de la Banca Comercială - Sucursala jud. Iași, sînt alături de colega lor, Mihaela Negru pentru pierderea suferită. Transmitem sincere condoleanțe.

Filiala judeteană a Regiei Autonome "ROMANIAFILM" este alături de colega ELENA HREBENCIUC, în aceste momente grele, pricinuite de dispariția soțului și adresează sincere condoleanțe familiei îndurerate.

Colegii de la Secția Fibră Schimbul C - Etirare de la S.C. TEROM S.A., regretă pierderea celui care a fost **GHEORGHE ROTĂRESCU** și transmit sincere condoleanțe familiei îndurerate.

Colegii Schimbul C - Etirare de la S.C. TEROM S.A., este alături de maistrul **NICA ION** și transmit sincere condoleanțe familiei îndurerate.

Colegiul Farmaciștilor Iași, profund impresionat de dispariția neșteptată a celei ce a fost o deosebită farmacistă **IRINA BUZILĂ** transmite sincere condoleanțe familiei și își exprimă întreaga compasiune.

Familia Gheorghe Ștefan este alături de familia Gherghescu Dumitru la marea pierdere suferită prin decesul mamei soacre **MARIA BANU**, transmițînd întreaga compasiune și sincere condolențe.

Geta Ungureanu, Domnica Păsăilă și Miceta Chișcă transmit sincere condoleanțe colegei LENUȚA APOSTOL și sînt alături de ea în durerea pricinuită de moartea surorii sale.

Nimic nu poate compensa durerea lăsată în urmă de dispariția prematură a celui care a fost **MIHĂILĂ GHEORGHE**. Familia Buculei este alături de familia Mihăilă în aceste clipe grele și transmite pe această cale sincere condoleanțe. Dumnezeu să-l ierte.

Colectivul Formației nr. 3 al R.A. Termoficare este alături de colegul Roșu Traian în momentele grele pricinuite de dispariția soției sale și-i transmit sincere condoleanțe.

Colectivul Catedrei de Inginerie Chimică este alături de dl. prof. STEFAN UNGUREANU în aceste clipe grele pricinuite de dispariția mamei și transmite sincere condoleanțe familiei.

■ **Familiile Neagoe și Achiti sînt alături de familiile prof. univ. dr. St. Ungureanu și Odochian la durerea pricinuită de decesul distinsei lor mame, învățătoare FICIUC LUCIA și le transmite sincere condoleante. Dumnezeu s-o odihnească în pace. (743)**

COMEMORĂRI

La cumpăna dintre ani se împlinesc trei ani de cînd a plecat dintre noi cel care a fost un bun soț, tată iubitor și fiu bun **ILIE PÎSLARU** lăsînd în urma lui un gol imens, inimi arse de dor și de durere. Cît ai trăit te-am iubit, cît vom trăi nu te vom uita niciodată. Soția și copiii, mama și tata.

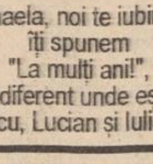

Mihaela, noi te iubim și îți spunem "La mulți ani!", indiferent unde ești. Gicu, Lucian și Iulian.

MULȚUMIRI

Familia Răileanu mulțumește din suflet tuturor celor care au fost alături la greaua pierdere suferită prin dispariția celui care a fost **RĂILEANU VASILE** un bun soț, tată și coleg de serviciu.

OFERTE SERVICII

NU EZITAȚI!
SC **ALSOC** *SRL*
Str. Sf. Andrei nr. 4 (lîngă biserica Sf. Mina)
Farmacia FARMAVITA
pentru sănătatea dvs.
Program zilnic: 9.00-19.00
Sîmbăta și duminica: 9.00-14.00.
Telefon **112043.**

Ailioaie - medic primar - doctorul familiei permanent. Tel. 25.11.17.

Transport marfă și persoane cu Break Diesel, 145 lei/km.
Telefon ***129995*** sau ***141464***.

PUBLICITATE

INTERFON DE ACCES CU CARTELĂ

pentru siguranța scării blocului.

ELECTRA SRL
Telefon: 032-126276

Sărbători fericite!

SERVICII MEDICALE MOBILE

(asistență medicală la domiciliu; consultații medicale; prescriere de rețete în regim compensat; recomandări și investigații paraclinice; tratament de urgență; asigurarea transportului și internării în caz de necesitate)

CORPO-SAN
vă ajută!

Sunați la telefon
113130/569
zilnic, între orele 7,00-23,00.

Prin contract asigurăm asistență medicală angajaților societăților comerciale.

COMPANIA DE TURISM
NET

Excursii în:
TURCIA
07.01.1996

Tabere

Borsec, Lacul Roșu, Sovata, Tușnad, Sinaia, Sîngeorz Băi, Piatra Neamț
(locuri limitate):
3-7.01.1996

Asigurăm transport *GERMANIA* și *FRANȚA* și asistență obținere viză pentru *FRANȚA*.

Schiuri de închiriat pentru vacanțe la BORSEC, TUȘNAD, SOVATA.

Casa Modei -mezanin
Telefon **117596**.

■ Traduceri legalizate, limba engleză, Cuza Vodă 38. Telefon 112201. (827915)

■ Inginer, repar mașini de spălat (automate sau obișnuite), storcătoare, uscătoare de rufe, mașini de spălat vase, mașini de cusut, aspiratoare, alte aparate electrocasnice. Telefon 233216, după ora 17,00. (827984)

■ Română, fizică, orice nivel. Profesori cu experiență. Garantăm satisfacții. Telefon 113751. (826571)

■ Ai reușit, continuă. N-ai reușit, continuă. Nu ai reușit singur, dar putem reuși împreună. Meditez la psihologie și biologie absolvenți de liceu bine motivați pentru a învăța și pentru a reuși. Telefon 122233.

■ Economist, experiență, asigur evidență contabilă, bilanț, raportări fiscale pentru firme mici și mijlocii în domeniul comerț, servicii, producție. Telefon 252108. (70248)

LOCURI DE MUNCĂ

S.C. IULIUS S.R.L.
organizează concurs pentru ocuparea postului de
secretară de afaceri.

Condiții de participare:
- vîrsta maximă 35 de ani;
- aspect corespunzător;
- studii superioare;
- cunoscătoare a două limbi străine (scris, vorbit);
- cunoștințe operare PC, birotică, electronică.

Relații, bibliografia de concurs și fișele de înscriere se pot obține la sediul administrativ al societății.
Casa Modei - et. 3, tel. 214610.

S.C. IULIUS S.R.L.
organizează concurs pentru ocuparea postului de
inspector de personal.

Condiții de participare:
- studii superioare;
- cunoștințe operare PC.

Relații, bibliografia de concurs și fișele de înscriere se pot obține la sediul administrativ al societății.
Casa Modei - et. 3, tel. 214610.

■ S.C. CROM 2000 S.R.L. angajează barman-ospătar (numai fete). Telefon 177194. (70066)

FELICITĂRI

LA MULȚI ANI!

Astăzi Ionela Ceofu va aniversa cea de-a 18 iarnă.
Pe drumul vieții, realizări;e frumoase să-ți fie oglinda în care să privești mereu cu fruntea sus, cu încredere în tine și cu speranța că poți mai mult.
Cu brațele pline de flori și zîmbete îți doresc în viață mult noroc și să fii fericită alături de cei care te iubesc.
Din partea lui Cristi
"LA MULȚI ANI!".

PIERDERI

Pierdut ștampilă cabinet individual avocat Nina Lozonschi, parafă, legitimația de avocat și chitanțier numerotat de la 1-100. Le declar nule.

Dispărut servietă diplomat maron cu cifru - cu acte. Rog găsitorul să o aducă la sediul ziarului MONITORUL. Ofer recompensă.

■ Pierdut carnet de student pe numele Valache Aurica. Îl declar nul.

■ Pierdut în zona Nicolina II, chei Raba. Telefon 127823.

■ Pierdut cîine ciobănesc mioritic în zona Copou. Răspunde la numele "Alpi". Recompensă substanțială! Telefon 140627, 142256.

■ Pierdut carnet sănătate pe numele David Mihai. Îl declar nul. (73404)

LICITAȚII

■ S.C. COMPPIL S.A., sucursala Iași, din Iași, str. A. Vlaicu nr. 88, organizează o licitație pentru vînzarea a 2 buc. mijloace transport auto, în ziua de 8 ianuarie 1996, la sediul întreprinderii. (70068)

Universitatea de Medicină și Farmacie Iași anunță scoaterea la licitație publică pentru închiriere a următoarelor spații:
- Cantina Bagdazar;
- Magazii depozitare din str. Sărărie nr. 1 în incinta fostei cantine Bagdazar;
- Beci murături cu o suprafață de 111 mp.;
- Magazia nr. 2 - cu o suprafață de 63,75 mp.;
- Magazia nr. 1 - cu o suprafață de 17,8 mp.;
- Magazia nr. 3 - cu o suprafață de 41,53 mp.;
- Magazia nr. 4 - cu o suprafață de 84,82 mp. (situată pe beci);
- Magazie din construcție de azbociment - cu o suprafață de 231,25 mp.;
- Spațiul cu o suprafață de 30 mp. din blocul C9 -C10 din Șoseaua Națională nr. 64-66;
- Spațiul din Căminul 1 Mai A și 1 Mai B cu o suprafață de 12 mp. fiecare, din str. Sărărie nr. 220.

Relații suplimetare zilnic între orele 8.00-10.00 la biroul Social-Administrativ, telefon 115516.

DIVERSE

■ **S.C. AGROCOM S.A. Iași (fost ICSLF), cu sediul în Iași, str. Arcu 27, bl. L 19, invită pe foștii salariați și pensionari de la această societate care doresc să participe la privatizarea în sistemul MEBO să se adreseze societății pînă la data de 20 ianuarie 1996, la dl Ionescu Aurel, telefon 143207, pentru a depune cuponul de privatizare și un număr de certificate de proprietate. (70235)**

ADMINISTRAȚIA FINANCIARĂ A MUNICIPIULUI IAȘI anunță că în vederea executării operațiunilor de închidere a anului fiscal 1995 și deschiderea anului 1996, în perioada 3-12 ianuarie 1996 nu efectuează încasări și plăți și nu eliberează acte de atestare fisacă pentru populație.
Începînd cu data de 15 ianuarie 1996 noul program de lucru va fi următorul:
- pentru încasări și plăți, pentru înregsitrări de case, terenuri și mijloace de transșort:
- luni, marți și miercuri de la ora 7,30-13,30;
- joi de la ora 12,00-16,30;
- vineri de la ora 7,30-12,00;
- pentru relații și eliberări vize la inspectori și remizieri:
- luni, marți, miercuri și vineri de la ora 7,30-11,30;
- joi de la ora 12,00-16,30;

Alte încasări de la populație pentru:
- amenzi, taxe timbru, taxă viză pașaport, bilete de tratament și odihnă pentru pensionari e.t.c. se vor efectua începînd de la 3 ianuarie 1996 la camera nr. 14 în următorul program:
- luni, marți și miercuri de la ora 8,00-14,00;
- joi de la ora 8,00-16,00
- vineri de la ora 8,00-12,00.

MATRIMONIALE

■ Bărbat atrăgător 27/1,82, cu bani și apartament proprietate, corp atletic, distractiv, caut parteneră frumoasă, suplă, sexy, fără obligații și prejudecăți. Telefon 170745, zilnic. (73412).

ULTIMA ORĂ

DECESE

A plecat de lîngă noi cea care a fost o incomparabilă mamă **POPOVICI GEORGETA**.
Cu lacrimi în ochi te vor plînge toată viața Titi și Lenuța.
Te-am iubit mămico, și nu te vom uita niciodată.
Flori și lacrimi în amintirea ta. Dumnezeu să te odihnească în pace. Cei care pot să o conducă pe ultimul drum o pot face joi, 4.01.1996, ora 12.oo la cimitirul Eternitatea (unde este depusă în capelă).

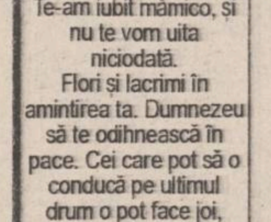

Melania soție, Mirela și Lăcrămioara - fiice, ginerii și nepoții anunță cu nemărginită durere stingerea din viață a celui ce a fost un bun soț, tată și bunic **TOADER DUMITRU**.
Nu-l vom uita niciodată. Slujba de pomenire va avea loc joi, 4.01.1996, orele 12.oo la capela Bisericii în construcție din str. Galata, iar înhumarea la orele 13.oo la cimitirul "Sf. Treime".

Fam. Bargan Constantin și Doina anunță cu durere încetarea din viață, după o grea suferință a dragei lor mătuși **POPOVICI GEORGETA**.
Dumnezeu să o ierte. Înmormîntarea va avea loc joi, 04.01.1996 ora 12.oo.

Fam. Popa Cezar și Leni din Bacău anunță cu durere în suflet dispariția după o grea suferință a verișoarei lor **POPOVICI GEORGETA**.
Lacrimi și flori pe tristul său mormînt. Dumnezeu să o odihnească în pace.

CONDOLEANȚE

Colectivele Contabilitate și Valută sînt alături de **dl. director Ion Constantinescu** la plecarea dintre cei vii a mamei sale **TĂNASE CORNELIA** și transmit condoleanțe și compasiune întregii familii.

Familia îndurerată anunță trecerea în lumea umbrelor a celui care a fost **POPOVICI I. CONSTANTIN** fost judecător la Botoșani.
Înmormîntarea joi, 4.01.1996 ora 11.oo la cimitirul Eternitatea din Iași, unde este depus defunctul.
Dumnezeu să-l odihnească.

Colectivul Serviciului de Credite din cadrul S.C. BANC POST S.A. Iași este alături de familia Veronica și Ion CONSTANTINESCU în momentele grele pricinuite de pierderea mamei **TĂNASE CORNELIA** și-i transmit sincere condoleanțe.

Familiile Agheorghiesei și Faraon sînt alături de fam. Constantinescu I. la marea durere pricinuită de decesul mamei și-i transmit sincere condoleanțe. Dumnezeu s-o odihnească în pace.

Serviciul informatică al S.C. BANC POST Iași transmite sincere condoleanțe și este alături de familia domnului director CONSTANTINESCU pentru pierderea suferită.

Puiu și Beatrice Font sînt alături de inima cernită de durere a domnului director IOAN CONSTANTINESCU, în aceste momente de grea încercare prin pierderea distinsei sale mame și îi transmit sincere condoleanțe. Dumneezu s-o odihnească în pace.

Cu profund regret, colectivul serviciului Depozite bancare și economii din cadrul Banc Post Iași transmite sincere condoleanțe familiei domnului director al Banc Post Iași CONSTANTINESCU ION la trecerea în neființă a mamei.

Salariații S.C. Banc Post S.A. sucursala Iași este alături de familia domnului director ION CONSTANTINESCU și-i transmite sincere condoleanțe și întreaga noastră compasiune la marea pierdere suferită prin trecerea în neființă a mamei.
Dumnezeu s-o odihnească în pace.

Familia Grămadă transmite sincere condoleanțe familiei domnului director ION CONSTANTINESCU și este alături la pierderea grea suferită prin trecerea în neființă a mamei. Fie ca Dumnezeu să-i aducă alinarea și odihna veșnică.

Familia Constantinescu Minciu este alături de familia domnului director ION CONSTANTINESCU și-i transmite sincere condoleanțe și întreaga compasiune.

Serviciul Administrativ a S.C. BANC POST S.A. sucursala Iași transmite sincere condoleanțe și este alături de familia domnului director ION CONSTANTINESCU la marea pierdere suferită prin trecerea în neființă a mamei.

Familiile Dan Grigore și Corneliu Păvăloi transmit sincere condoleanțe familiei IOAN CONSTANTINESCU pentru pierderea mamei.

Colectivul de salariați ai Serviciului Operațiuni Bancare în lei, din cadrul sucursalei județene Banc Post Iași este alături de familia domnului director ION CONSTANTINESCU la marea pierdere pricinuită de decesul mamei și transmitem condoleanțele noastre familiei îndoliate.

Colectivul de conducere al S.C. IASITEX S.A. este alături de domnul director DUMITRU VIRSTU în aceste momente grele pricinuite de pierderea mamei și transmite sincere condoleanțe familiei îndoliate.

Familia dr. Dan I. Stratan profund afectată de moartea **IRINEI BUZILĂ** transmite prietenului lor Ciprian și copiilor sincere condoleanțe asigurîndu-i de întreaga lor compasiune.

Familia dr. Iulian Stratan, adînc îndurerată de dispariția prematură a celei care a fost farmacist **IRINA BUZILĂ** transmite lui Ciprian și copiilor sincere condoleanțe.

Conducerea S.C. "Moldoforest" S.A. Iași și întreg personalul societății transmit sincere condoleanțe distinsei doamne Dabija Alexandrina, pentru dispariția fulgerătoare a soțului dr. **DABIJA VASILE**.

Colectivul Laboratotului AMC este alături de domnul maistru principal **CREȚU COSTACHE** la greaua pierdere suferită prin decesul tatălui și transmit pe această cale sincere condoleanțe și întreaga compasiune familiei îndoliate.

AGENDA OMULUI DE AFACERI

SC EDITA SRL

oferă prin raioanele sale cele mai atrăgătoare cadouri pentru CRĂCIUN
- carte
- papetărie
- marochinărie
- jucării
- produse foto
- cosmetice

Prețurile cele mai mici din Iași!

Str. Sfîntul Lazăr 53, tel. 032/233690

TRANSCOM SA

efectuează
- transport auto
- reparații auto

închiriază spații de parcare

Str. Aurel Vlaicu 54, tel./fax 173636, 173078

EN GROS
PORTOCALE
IMPORT **1700** LEI/KG! GRECIA
ZILNIC 10⁰⁰ - 17⁰⁰
TERASA BREAZU

ED&F MAN ZAHĂR PRODUCT SRL

vinde en gros
- zahăr rafinat la saci de 50kg

Prețuri avantajoase !!!

Roman, str. N. Titulescu, bl. 14, sc. C, et. 2, ap. 78, tel./fax 033/733532
Contact: dl. Dan Petrea

Agenția turism - TOTEM
EXCURSII EXTERNE IANUARIE 1996

Italia 589$ • Grecia 335$
Anglia 920$ • Franța • Austria
Cipru • Dubai • Egipt

Casa Tineretului - Iași, tel. 032/213545

PROFAMILIA

oferă
analize de laborator
(hematologie, biochimie, bacteriologie)

Str. Chișinăului nr. 11C, sc. D, parter, tel. 230431
Contact: Dr. Emil Ghiorghiță, Director

Colectivul de medici al Clinicii II Obstetrică - ginecologie Spital Parhon Iași împărtășește marea durere a familiei la nedreapta dispariție a farmacistei **IRINA CAPȘA - BUZILĂ** și transmite întreaga compasiune.

Familia Dan Pletea regretă dispariția celui care a fost judecător **CONSTANTIN POPOVICI**.

Colectivul de electricieni ai Secției Sculărie de la FORTUS S.A. este alături de colegul Coțofană Constantin la durerea pricinuită de decesul mamei.

Întregul colectiv de la S.C. Mimoza este consternat la vestea trecerii în neființă a fostei noastre colege **DIMA ȘTEFANIA** om cu multe calități. Nu o vom uita niciodată.
Vom păstra o vie amintire la tot ce a însemnat ea pentru noi.
Dumnezeu să o ierte și să o așeze alături de cei drepți.

Colectivul Bazei de Recepție Șoldana transmite sincere condoleanțe șefului de bază GIMIGA CONSTANTIN din com. Vlădeni pentru pierderea tatălui.

Cumnații Ștefan Adrian și Antoneta, Cozianu Gică și Lili, cuscrii Cozianu Neculai și Ana transmit sincere condoleanțe familiei Roșu Gabriel pentru decesul fulgerător al mamei **ROȘU OCTAVIA**.
Regrete eterne.

Familia Botez Traian și Petrei Dumitru regretă dispariția rudei lor **CONSTANTIN POPOVICI**, fost magistrat.

Colegii de serviciu de la Farmacia pentru studenți și elevi sînt cu toată compasiunea alături de doamna farmacist Kovacs Dulvana și familia sa, la marea pierdere suferită prin decesul soțului - col. dr. **KOVACS ADALBERT**.

Colegii din cadrul diviziei Material Rulant (C.F.R.) sînt alături de colega lor AGHION JULIETA în aceste momente grele pricinuite de decesul tatălui și-i transmit sincere condoleante.

Colectivul firmei OPEN SYSTEMS este alături de dl. Ciprian BUZILĂ în aceste clipe de mare suferință pricinuite de pierderea soției. Dumnezeu să o odihnească în pace.

La dispariția fulgerătoare din viață a celui care a fost **MIHĂILĂ GHEOGHE** din com. Costuleni, sîntem alături de soție, fiice și ginere și le transmitem sincere condoleante.
Dumneezu să-l ierte.
Familiile Cîrjău Dumitru, Aiftincăi Traian și Alexa Ionel.

Familia Geta și Doru Bambu este alături de nașul lor Traian Roșu la greaua suferință provocată de decesul nașei **OCTAVIA ROȘU**.
Nu te vom uita niciodată.

Colectivul Secției Triaj a Spitalului Militar Iași regretă dispariția prematură a col. dr. **KOVACS ADALBERT**.
Sincere condoleanțe.

MULȚUMIRI

Ioana Soană, copiii Sebastian și Sorin mulțumesc conducerii și angajaților U.M. 05054 pentru sprijinul acordat la pierderea suferită și le transmit, la început de an, toate gîndurile de bine, urările de sănătate, bucurii, împliniri și tradiționalul *"La mulți ani!"*

INSTITUTUL EUROPEAN PENTRU COOPERARE CULTURAL ȘTIINȚIFICĂ IAȘI

str. Cronicar Mustea nr. 17
6600, Iași
tel. 032/127311
fax. 032/ 230197

Institutul European Iași dispune de o tipografie modernă cu posibilitate de tipar clasic și offset și de o dotare cu tehnică de calcul specifică activităților de editare, grafică și reclamă computerizate.

Serviciile oferite de Institutul European Iași prin departamentele de profil sînt:
- grafică publicitară
- imprimare tipografică (formulare tipizate, etichete pentru ambalaje individuale și colective în 1-6 culori, autocolante, prospecte, pliante și mape publicitare, cataloage de produse, calendare, broșuri, cărți, ecusoane și alte tipărituri plastificate pînă la format A3, etc).

Oferim

AGENDĂ 1996

în limba română, format A4, cu copertă din imitație piele

Inscripționăm la cerere numele, sigla și adresa clientului

Pentru amănunte și comenzi contactați-ne la telefon 230060.

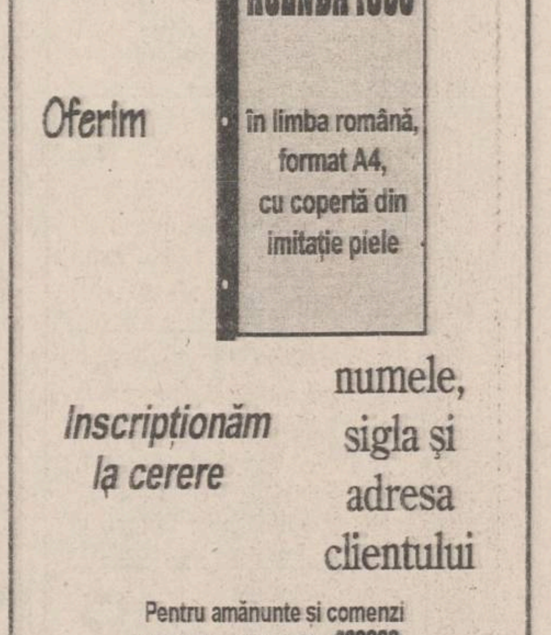

CONSTRUCȚII 1 SA

execută
CONSTRUCȚII CIVILE
CONSTRUCȚII SOCIALE
CONSTRUCȚII AGRICOLE
REPARAȚII,
CONSOLIDĂRI, RESTAURĂRI

Str. Decebal nr. 1. Tel. 032.23.13.80, fax 032/13.23.09

Cele mai ieftine
COMPACT-DISCURI
din Iași
la prețul de numai 14.000 lei!
de la AEROSMITH la ZZ TOP
de la BLUES la ROCK
de la METAL la RAPP
Radio NORD-EST va difuza zilnic piese de pe CD-urile din această colecție

TELEFONAȚI ACUM PENTRU CD-UL PREFERAT, LA **211570** (ORELE 10⁰⁰-18⁰⁰)

HOROSCOP

BERBEC

(21 mart. - 20 apr.):

Un sentiment de mulțumire vă încearcă, fără să aveți un motiv special. Trăiți-l în tihnă pînă ce nu apar din nou problemele de fiecare zi pe capul dvs.

TAUR

(21 apr. - 20 mai):

Repaosul v-a priit, dar parcă nu v-a fost de ajuns, nu v-ar mai fi stricat cîteva zile în plus. Vă întoarceți la treabă cu o lehamite nemărginită.

GEMENI

(21 mai - 21 iun.):

Simțiți o poftă ațîțătoare să-i puneți în mișcare și pe ceilalți, care vi se par amorțiți. Dinamismul dvs. nu va fi, din păcate, contagios.

RAC

(22 iun. - 22 iul.):

Vă găsiți rostul în prelungirea micii vacanțe de Anul Nou, dar numai cu treburi domestice. Nu resimțiți efectul oboselii, dar nici nu sînteți în forma cea mai bună.

LEU

(23 iul. - 22 aug.):

Toată lumea lenevește, numai dvs. nu aveți stare, v-ar plăcea să faceți ceva neobișnuit. O partidă de schi sau patinaj, sau măcar cu săniuța v-ar cheltui energia.

FECIOARĂ

(23 aug. - 22 sept.):

Ați cam întrecut măsura la mîncare și băutură și acum vă mișcați ca un urs (ca o ursoaică?). Vă conduceți după principiul "ochii văd, inima cere".

BALANȚĂ

(23 sept. - 22 oct.):

Toate se așează ca la carte, nu s-ar zice că ați calculat greșit lucrurile. Pînă și principiul dominoului este exclus: satisfacția dvs. este întemeiată.

SCORPION

(23 oct. - 21 nov.):

Schimbarea de calendar vă tulbură apele adînci, petrecerile sfîrșesc melancolic. Trecerea timpului vă provoacă o umoare neagră din care ieșiți cu greutate.

SĂGETĂTOR

(22 nov. - 21 dec.):

Sînteți o persoană neobosită: după ce ați fost sufletul grupului, mai găsiți resurse să-i treziți pe cei care moțăie. Mișcarea nu are ce să vă strice.

CAPRICORN

(22 dec. - 19 ian.):

Grijile au început, ele nu sînt amenințătoare, dar nu puteți trăi fără măsuri de prevedere. Nu este, totuși, cazul, să-i aduceți pe toți ceilalți la realitate.

VĂRSĂTOR

(20 ian. - 18 febr.):

Aveți o energie de invidiat, dar trebuie să aveți grijă de momentele de recuperare. La dvs., oboseala nu se adună pe moment, ci apare mai tîrziu, în formă de criză.

PEȘTI

(19 febr. - 20 mart.):

Prezentul vă agasează cu veșnicele lui interese, nu s-ar putea trăi în afară de timp? Dacă se poate, în definitiv, suspendați timpul pentru încă două zile.

LEGENDA:

- *vă paște ghinionul;*
- *prudența e mama înțelepciunii;*
- *n-aveți nimic de pierdut;*
- *șansa vă surîde*

Elisabeth Taylor și Richard Burton-un cuplu care a intrat în legendă

S-au cunoscut pe platourile de filmdre ale celebrului film "Cleopatra", la Roma. Actorul britanic, fiul unui miner galez, și cea mai capricioasă dintre vedete au trăit cea mai înflăcărată pasiune din istoria cinematografului. Timp de 15 ani, înfruntările lor au fost pe măsura rolurilor din "Cui îi pasă de Virginia Woolf?" și "Scorpia îmblînzită".

Elisabeth Taylor s-a născut pe 27 februarie 1932 în Hampstead, un cartier londonez "la modă". În 1939, întreaga familie a plecat în America, la Pasadena.

Liz a obținut primul rol la vîrsta de 9 ani. În 1951, a triumfat în filmul "Un loc sub soare"; în schimb, în viața sentimentală avea parte numai de eșecuri. (La 6 mai 1950, s-a căsătorit cu Nick Hilton, moștenitorul hotelurilor Hilton, care-și petrecea nopțile bînd și o bătea în public. Cei doi au divorțat după șase luni).

Elisabeth Taylor s-a căsătorit cu Michael Wilding, apoi cu Mike Todd și cu Eddie Fisher. Primul era un actor britanic, cu 15 ani mai în vîrstă decît ea. Al doilea era frumos și bogat, dar a murit într-un accident de avion, lăsîndu-i lui Liz "un munte" de dolari, o fetiță numită Lisa și pe cel mai bun prieten al său, Eddie Fisher.

Richard Burton se născuse într-o familie de mineri. Un pastor, învățătorul său, l-a convins să studieze și, în 1943, Richard Burton a obținut o bursă la Oxford. În același an, a urcat pe scenă pentru prima dată, la Liverpool. Înainte de război el a făcut turnee la Londra. După război a jucat în "Hamlet", "Othello", "Richard V" și a întîlnit-o pe Sybil Williams. S-au căsătorit în 1951 și au avut doi copii. Pentru că, atunci cînd jucau împreună, ea culegea toate aplauzele, Richard i-a cerut să renunțe la meseria de actriță.

În 1961, au fost semnate contractele pentru filmul "Cleopatra". Primele filmări au fost făcute în 1962 - Liz era "în formă", dar Richard nu. Liz și-a notat în jurnal că Richard Burton era "atît de șovăielnic și drăguț încît mi-a cucerit inima". Ea i-a mărturisit totul lui Eddie Fisher și a refuzat să-i cedeze lui Richard, atît timp cît el era căsătorit cu Sybil, dar el nu voia s-o înfrunte pe Sybil.

Totuși, la o lună după ce se încheiaseră filmările, cei doi erau deja amanți, deși Richard nu renunțase la Sybil. El a reînceput să bea, iar Sybil a preferat să dispară din viața lui. Liz și-a luat în serios rolul de soție - timp de un an nu a mai filmat, ci doar l-a însoțit pe Richard. "E minunat, eu filmez, iar Liz tricotează", a declarat el. "De ce să joc în filme? Sînt deja un star, iar asta îmi ajunge", a replicat ea.

S-au căsătorit la 15 martie 1964, în hotelul Ritz din Montreal. Între timp, dragostea se transforma în coșmar, iar certurile erau tot mai numeroase. Cei doi jucau în patru filme anual și străbăteau lumea, împreună cu copiii și 400 kilograme de bagaje. Cumpărau diamante, tablouri și iahturi. În 1967, au cîștigat premiul Oscar pentru filmul "Cui i-e frică de Virginia Woolf?".

Au jucat apoi în "Scorpia îmblînzită", o comedie a lui William Shakespeare. Din păcate, Liz se îngrășase, privirea ei frumoasă era stinsă, alcoolul, certurile și angoasa o marcaseră puternic. Se interna frecvent în clinici de recuperare. Richard se droga și bea whiski.

La 4 iulie 1973, Liz declara: "Richard și cu mine ne vom despărți pentru o vreme. Poate că ne-am iubit prea mult. Rugați-vă pentru noi!" Ulterior, ea s-a logodit de cîteva ori, a jucat în trei filme și a slăbit. La rîndul său, Richard încetase să mai bea și a urcat din nou pe scenă. Divorțul a fost pronunțat la 26 iunie 1974. În cei zece ani care trecuseră, cei doi jucaseră în 13 filme și cîștigaseră 30 de milioane de dolari.

Liz și-a găsit un nou amant, numit Henry Wynberg. În 1973, Liz și Richard s-au recăsătorit în Africa de Sud. Au divorțat pe 1 august 1976, în Haiti.

La 44 de ani, Liz cîntărea aproape 70 de kilograme. Nu mai apărea în filme dar se lansase în politică. S-a recăsătorit cu John Warner, care a devenit ulterior senator de Virginia. Richard Burton s-a recăsătorit cu un manechin, Susan Hunt. Criticii spuneau că el și-a regăsit talentul de altădată. Liz l-a părăsit pe John Warner, a slăbit mult, și i s-a alăturat lui Richard în "Vipera" și "Viață particulară".

Sănătatea lui Richard era deteriorată de alcool și drog. La 4 august 1984, el a făcut o congestie cerebrală și a murit la spital. El repetase adesea: "Eu voi bea pînă voi muri, dar Liz va supraviețui, căci ea are o lume a sa. Lumea mea este doar teatru". El a avut dreptate, căci de atunci, Liz s-a recăsătorit, a cunoscut multe personalități, conduce acum Asociația americană de luptă anti-SIDA și apare chiar și la televiziune. **(Traducere și adaptare după Paris Match de MA)**

Femeile anului 1996

Sharon Stone

Jodie Foster

Demi Moore

Filmele acestei veri au fost dominate de femei: Alicia Silverstone, visul adolescenților ("Clueless"), Sandra Bullock, o "inimă singuratică", ("While You Were Sleeping" și "The Net"), Michelle Pfeiffer, fosta profesoară ("Dangerous Minds"). Bărbații americani au mers la cinematograf, pentru a vedea dacă filmele femeilor sînt bune.

De douăzeci de ani - din 1975, cînd "Jaws" a dovedit că orice film de acțiune aduce profituri uriașe - producătorii visează doar melodrame cu "tipi duri", și profituri mari. Proiectele femeilor au fost respinse, pentru că ele nu corespundeau preferințelor bărbaților. "Un film are succes fie pentru că bărbații vor să se identifice cu eroul principal, fie pentru că le place eroina. Cel mai adesea, le-ar place să ia locul eroului" - declară actrița Susan Sarandon.

Astăzi, cea mai înțeleaptă alegere o constituie filmele cu buget mic, dar care satisfac dorințele spectatorilor. "Un film de acțiune costă 60 de milioane de dolari și poate fi un eșec", spune actrița Jodie Foster, "dar dacă faci un film rezonabil despre oameni obișnuiți și întîmplările prin care trec ei, îți asumi riscuri și mai mari".

Mary Pickford era plătită, în 1916, cu 10.000 de dolari pe săptămînă. În anii '30-'40, staruri precum Stanwyck, Hepburn, Garbo, Davis, Dietrich erau plătite foarte bine și primeau roluri complexe. Ulterior, vedetele feminine au preferat să joace în filme de televiziune. Excepție au făcut doar Barbara Streissand, Goldie Hawn și Bette Midler, care au devenit și producători și care sînt idolii noii generații de femei actrițe-producător.

Ce s-a schimbat? Aproape totul:

Există multe femei cu putere de decizie, în marile studiouri de film. Penny Marshall, prima femeie care a făcut carieră la Hollywood ca producător ("Big", "A League of Their Own"), după Dorothy Arzner în anii '30, a fost urmată de Amy Heckerling ("Clueless"), Gillian Armstrong ("Little Women") și multe altele. Sherry Lansing, de la "Paramount" a intrat în competiție cu Laura Ziskin, de la "Fox 2000", Stacey Snider, Lucy Fisher și Lisa Henson de la "Sony". Deciziile nu se mai iau doar în birourile bărbaților. "Astăzi, soarta unui film este hotărîtă de bărbați și femei, în proporții aproape egale", spune Lindsay Doran, producător executiv.

Starurile devin producătorii filmelor în care joacă. "Winona Ryder, Jodie Foster, Sharon Stone, Michelle Pfeiffer, Demi Moore nu sînt doar vedete", afirmă Joan Hyler, președinta grupului "Femeile din lumea filmului" (care numără 13.000 de membre). "Ele încep să-și controleze propriul destin".

Alicia Silverstone are doar 19 ani, dar a cîștigat deja 10 milioane de dolari și a încheiat două contracte în calitate de producător. Multe din filmele femeilor sînt mari succese. 22 din producțiile acestui an au adus încasări de peste 50 de milioane de dolari. În nouă dintre acestea, rolul principal este deținut de o femeie: "Pocahontas", "Casper", "While You Were Sleeping", "Dangerous Minds", "The Bridges of Madison County", "Species", "Clueless", "The Net", "Something to Talk About".

Femeile doresc atît de mult să joace roluri apropiate inimii lor, încît acceptă să fie plătite mai puțin. Demi Moore, de exemplu, a fost plătită cu 12 milioane de dolari, pentru rolul său din "Streaptease" și a încasat tot 12 milioane ca producător al filmului "Now and Then". "Little Women", cu Susan Sarandon și Winona Ryder, a costat 18 milioane și a adus încasări de 50 de milioane de dolari, doar în SUA.

"Femeile nu au și a doua șansă, precum bărbații, spune Michelle Pfeiffer, care va produce și va juca, în 1996, în comedia romantică "One Fine Day". "Noi plătim scump orice slăbiciune, de aceea încercăm să alegem mai bine decît bărbații". "Hollywood-ul este acum în era postfeminismului", afirmă Sharon Stone. "O femeie este mai ușor acceptată și e plătită mai bine ca altădată, dar nu mai e feminină". Astăzi, filmele femeilor fac pași mici către maturitatea cinematografică și s-ar putea să ajungă la ea mai repede decît filmele bărbaților, de care diferă total. "Ele vorbesc despre înălțare spirituală și continuitate, aducînd un omagiu vieții obișnuite", spune Sarah Pillsbury, coproducător al filmului "American Quilt", "și recunosc faptul că miracolele există". **(Traducere și adaptare după TIME de MA)**

CAN-CAN

Woody Allen - la Paris cu Soon-Yi, Julia Roberts, Anouk Aimée și Gérard Depardieu

În timpul grevelor care au paralizat Parisul, Woody Allen a realizat cu Julia Roberts ultimele scene ale filmului său. Împreună cu Soon-Yi, el a fost nevoit să meargă pe jos de la hotelul Ritz, unde locuiau, în Montmartre, unde locuiește Anouk Aimée. S-au întîlnit și cu Gérard Depardieu, care se întorsese de la o degustare a vinului său - "Château de Tigne" - care figurează în meniurile tuturor restaurantelor "Planet Hollywood".

Hugh Grant și Liz Hurley își afișează fericirea

În ziua de 12 decembrie, la premiera filmului "Restoration", ce a avut loc la Ziegfield Theater din New York, cei doi n-au pierdut ocazia să surîdă fotografilor și să arate că sînt fericiți. În film, Hugh Grant interpretează rolul unui pictor care realizează portretul regelui Charles II. Liz nu joacă în acest film, însă îl însoțește pe logodnicul său.

Frank Sinatra a sărbătorit împlinirea a 80 de ani alături de Gregory Peck și Kirk Douglas

De ziua sa, pentru prima dată după 30 de ani, a fost realizat un album "live" al melodiilor lui Frank Sinatra. Sinatra a preferat o cină la George Schlatter, producător, alături de vechii săi prieteni.

Jerry Hall - în vacanță la Moustique

Ca în fiecare an, la începutul vacanței, Jerry Hall, soția lui Mick Jagger, și-a făcut bagajele și a plecat cu copiii în Caraibe, la Moustique, unde familia Jagger deține o vilă, în apropierea celei a lui David Bowie. Tot ca de obicei, Mick Jagger n-a putut pleca împreună cu familia sa, însă a ajuns mai tîrziu la Moustique.

Estelle Hallyday și-a refăcut silueta

Estelle Hallyday a participat în ziua de 12 decembrie la Louvre, la tragerea la sorți a grupelor de calificare pentru Campionatul Mondial Fotbal (1998). Estelle a avut ocazia primei apariții oficiale în public, la șapte luni după nașterea fiicei sale, Ilona.

Melanie Griffith și Antonio Banderas

Cei doi au început încă din 1995 să abandoneze distracțiile mai "leneșe" în favoarea plimbărilor cu bicicleta, în jurul vilei lor de la Hollywood.

Familia regală suedeză își prezintă colecțiile

După ce regele Carl-Gustaf a decernat premiile Nobel, familia regală a făcut o fotografie cu ocazia sfîrșitului de an. Regina Sylvia, Carl-Gustaf și fiicele lor - Victoria, 18 ani, care va moșteni tronul, și Madeleine, 13 ani, au ales drept cadru al acestei fotografii, biblioteca Bernadotte a palatului regal din Stockholm. Biblioteca include vechi atlasuri, adevărate piese de colecție, și va fi dechisă publicului începînd cu 1996.

Alergați și cumpărați la

noul magazin alimentar
NON STOP
NEST
B-dul Independenței

Filmele acestei săptămîni

"Patrula invincibilă"
Producție SUA, 1995.
Film de acțiune.
Premieră.
Cinema"Victoria"
(Telefon. 112502)
ora 9,00 **- 700 lei**
orele: 11.00; 13,00; 15.00
- 1500 lei

"Doamna Doubtfire - tăticul nostru trăznit"
Comedie
Orele: ; 17,00; 19.00 **- 14000 lei**

"Cine este Moș Crăciun"
Producție SUA, 1994.
Comedie. Premieră
Cinema "Republica"
(Telefon: 114327)
ora 9,00 **- 900 lei**
orele: 11,00; 13,00;
15.00; 17.00; 19,00 -
1700 lei

"Maverick"
Producție SUA 1994.
Western
Cinema "Copou"
(Telefon: 145738)
ora 9.00 **- 600 lei**
orele 11.30; 14.00;
16,30 **- 1200 lei**

"Stare de șoc"
Coproducție Australia,
SUA, 1995, Thriller
19.00 **- 1200 lei**

"Soldat Universal".
Producție SUA 1992.
Thriller
ora 9,00 - **500 lei**
Cinema "Dacia"
(Telefon: 164740).

"Păienjenișul crimei"
Producție Hong Cong,
1991. Film polițist
orele: 11.00; 13.00;
15.00; 17.00; 19.00 -
1000 lei

DUMINICA, 31 decembrie 1995 și LUNI, 1 ianuarie 1996 nu sînt spectacole de film

INTEGRAMA ZILEI

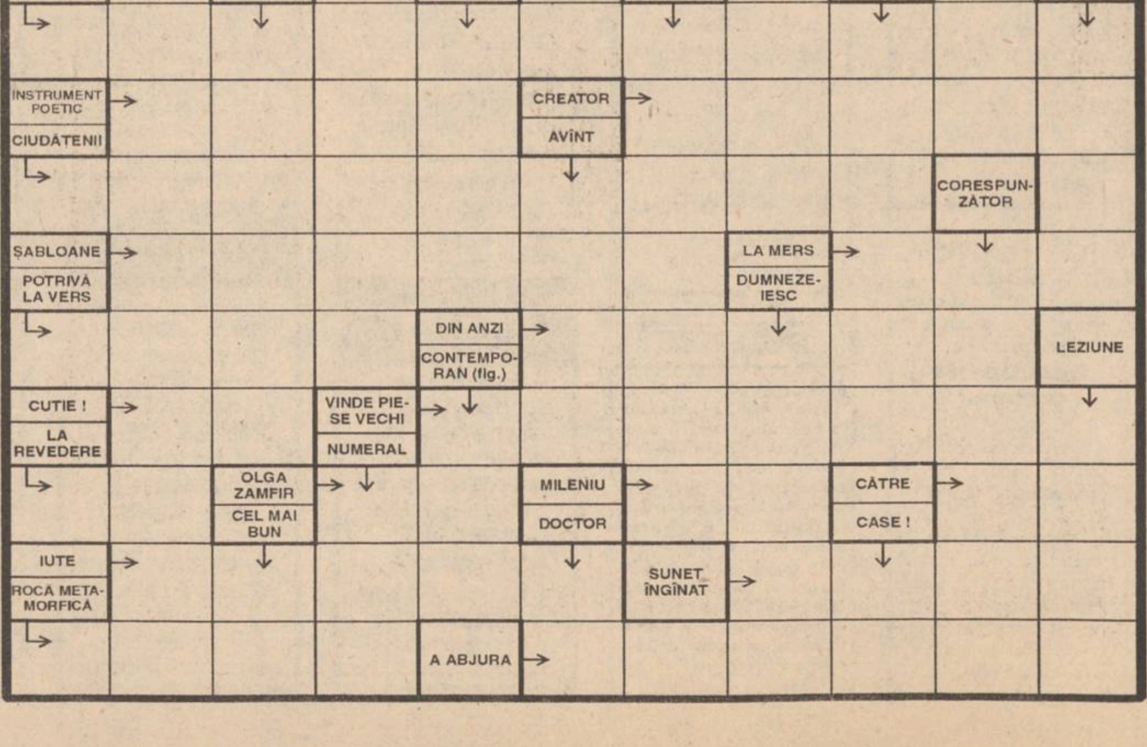

MONITORUL INTERN

În noaptea de Revelion

Doi tineri alpiniști și-au pierdut viața într-un accident la Băile Herculane

Doi tineri din Arad și-au pierdut viata în urma unui accident alpin, în statiunea Herculane, în noaptea de Revelion. Victimele se numesc Mirabela Marchiș și Gabriel Borca și erau în vîrstă de 18, respectiv 27 de ani. Împreună cu alti doi prieteni, toti patru au urcat spre Grota cu Aburi din statiunea Herculane. Au escaladat crestele muntelui și au intentionat să coboare în coardă. Șeful salvamontiștilor din Herculane, Robert Teoric a declarat marti, postului de radio PRO FM Arad, că, din lipsă de echipament, doi dintre cei patru s-au întors în statiune, Mirabela Marchiș și Gabriel Borca rămînînd să coboare în coardă. Cadavrele celor doi alpinisti au fost găsite, în dimineata primei zile a anului la baza peretelui stîncos. Cercetările privind cauza accidentului sînt continuate de organele de Poliție Herculane.

Angajînd 47 de agenti de pază

Metrorex a interzis accesul aurolacilor și cerșetorilor în stațiile și trenurile metroului

Conducerea Metrorex a interzis, începînd cu zilele de sărbători, accesul aurolacilor și cerșetorilor în statiile și trenurile metroului, informează Pro TV. Pentru a împiedica practicarea cersetoriei în statii și trenuri, Metrorex a angajat 47 agenti de pază. Agentii au declarat că, în zilele precedente, nu au avut probleme deosebite cu îndepărtarea copiilor străzii și a cersetorilor.

Asasinat în urma unor certuri

Un patron din Mangalia este urmărit pentru crimă

Un patron din Mangalia este urmărit de poliție în întreaga tară, pentru comiterea unei crime pe 1 ianuarie a.c., informează IGP. În prima zi a noului an, pe o stradă din localitatea 23 August, județul Constanta, între patronul Mircea Lucian Gheorghe, de 24 de ani, și Gheorghe Petcu, de 47 de ani, a izbucnit o ceartă violentă. Înarmat cu un cutit, Mircea Gheorghe l-a înjunghiat de cinci ori pe Petcu, în zona abdomenului. Victima a murit pe loc, iar asasinul a reusit să fugă. O echipă operativă a poliției întreprinde în prezent actiuni pentru capturarea acestuia.

De sărbători

Cinci persoane și-au pierdut viața în incendii

În prima zi a anului 1996, cinci persoane și-au pierdut viata în incendii, informează Comandamentul Trupelor de Pompieri. Sursa citată a mai precizat că în perioada 29 decembrie 1995 - 2 ianuarie 1996, în România s-au produs 136 de incendii, în care au decedat zece persoane, iar alte cinci au fost grav rănite. De asemenea, în ultimele zile, pompierii militari au intervenit pentru înlăturarea efectelor inundatiilor care au afectat unităti economice și gospodării particulare din județele Alba, Bihor, Hunedoara, Olt și Prahova.

Anunt important pentru solicitantii de viză pentru SUA

Consulatul american este închis

Sectia Consulară a Ambasadei S.U.A. continuă să fie închisă. În momentul redeschiderii, datorită numărului mare de solicitări acumulate, Sectia Vize Temporare va lucra pe bază de priorităti, după cum urmează:

În primele cinci zile lucrătoare (inclusiv vineri) de la redeschidere, Sectia Consulară va procesa numai următoarele tipuri de vize:

- de student și schimburi de experientă (F-1, F-2, J-1, J-2)
- pentru afaceri
- pentru călătorii în scopuri ce nu suportă amînare.

Începînd cu a sasea zi de la redeschidere, Consulatul va continua să proceseze solicitantii pentru categoriile de vize mentionate mai sus, dar și turistii ale căror nume de familie încep cu literele de la A la L inclusiv. În ziua următoare va procesa solicitantii pentru categoriile de vize mentionate mai sus și turiștii ale căror nume încep cu literele între M și Z.

Consulatul va continua cu acest sistem pînă cînd toate cazurile restante vor fi rezolvate.

Prioritățile mentionate mai sus vor fi aplicate, repetăm, numai după redeschiderea sectiei de Vize a Ambasadei S.U.A.

Pentru alte întrebări puteți telefona la 210-40-42, int. 313.

Ambasada S.U.A. regretă orice inconveniență cauzată de închiderea Sectiei Consulare.

Un scandal care va duce la căderea unor capete politice

Virgil Măgureanu pune sub semnul întrebării Legea de organizare a SRI

Publicarea de către directorul SRI, Virgil Măgureanu, în ziarul "Evenimentul zilei", a dosarului său de rezident al fostei Securități în perioada 1963-1964 a dat naștere unei aprins dispute. Întrebarea este dacă acest trecut al d-lui Măgureanu nu îl pune în situația de a încălca chiar Legea de organizare a SRI-ului. La art. 27, legea precizează cine nu poate fi angajat al SRI: "Despre cei care au comis abuzuri în slujba vechilor organisme, pentru că altfel un procent semnificativ dintre ofițerii serviciului provin de la vechea instituție a Securității statului, deci nu este nici o problemă din acest punct de vedere" - este de părere deputatul PDSR Ilie Nica, membru în Comisia de control a SRI. Dar, același deputat este de părere că apare și "o a doua semnificație: totuși rămăsese oarecum o chestiune de consens că aceste dosare sînt sigilate și pînă în momentul în care nu se ia o decizie privind accesul sau dimensiunile accesului populației la aceste dosare ele rămîn ca atare închise pentru toată lumea".

Gestul directorului SRI de a-și publica dosarul de rezident al securității ridică, așadar, din nou problema accesului la aceste dosare. Senatorul PNȚCD Constantin Ticu Dumitrescu a dus o campanie parlamentară pentru a deschide accesul la dosarele Securității și este și autorul unui proiect de lege în acest sens.

Pînă la urmă, întregul scandal pare a se broda în jurul conflictului dintre președintele Partidului România Mare și directorul Serviciului Român de Informații.

Cine deține adevăratul dosar de la Securitate al directorului SRI?

■ Corneliu Vadim Tudor va înainta Comisiei SRI "dosarul complet" al lui Virgil Măgureanu

Senatorul *Corneliu Vadim Tudor* a declarat, ieri, postului de radio PRO FM că va înainta Comisiei parlamentare de Supraveghere a SRI dosarul complet al lui Virgil Măgureanu.

Senatorul PRM a mai afirmat că deține probele din care rezultă, fără dubiu, că *Virgil Măgureanu* ar fi continuat să activeze în cadrul fostei Securităti și după anul 1964, devenind căpitan în cadrul acestei structuri informative, cu numele conspirativ *Mihai Mihăilă*. Conform liderului PRM, publicarea unor fragmente din dosarul directorului SRI în *"Evenimentul Zilei"* dovedește că *"Virgil Măgureanu a intrat în panică"*.

Vadim Tudor consideră că numirea lui Virgil Măgureanu în fruntea SRI contravine legii de organizare și functionare a acestei institutii, care precizează într-unul din articolele sale că foștii informatori nu pot fi încadrați în SRI.

"Domnul Măgureanu a fost mai mult decît atît, a fost șef de rețea", a mai afirmat Vadim Tudor.

■ SRI consideră că Măgureanu poate fi director, chiar dacă a fost colaborator al Securității

Purtătorul de cuvînt al SRI, *Nicolae Ulieru*, a declarat, ieri, Agentiei MEDIAFAX că nu este mandatat să confirme dacă directorul Virgil Măgureanu a informat consiliul de conducere al SRI despre intenția de publicare a dosarului său de rezident al fostei Securități în ziarul *"Evenimentul zilei"*.

Întrebat dacă directorul SRI a obținut dosarul printr-o cerere oficială, Nicolae Ulieru a răspuns că nu cunoaște modul în care Virgil Măgureanu a intrat în posesia documentului, dar că nu orice membru al Consiliului de conducere al SRI sau orice cetățean poate accede la propriul dosar de la Securitate.

Purtătorul de cuvînt a mai declarat că nu vede nici o incompatibilitate între statutul de fost informator al Securității, între anii 1963-1964 și functia de director al SRI, ocupată în prezent de Virgil Măgureanu. Nicolae Ulieru a precizat că în art. 27 al Legii SRI se interzice prezenta în astfel de structuri numai a acelor securiști, informatori și activiști PCR care, făcînd parte din organe represive, au comis abuzuri și încălcări ale dreptului omului.

"Securitatea n-a fost în totalitate un organ represiv. Existau servicii de spionaj și contraspionaj care nu erau represive", a spus Nicolae Ulieru.

■ Comisia SRI se va întîlni cu Virgil Măgureanu pentru a analiza consecințele și legalitatea publicării dosarului său de colaborator al Securității

Senatorul PDSR *Vasile Văcaru*, președintele Comisiei parlamentare pentru controlul SRI, a declarat, într-un comunicat difuzat de radio BBC, că este surprins de gestul directorului SRI de a-și publica dosarul de colaborator al Securității.

El a sustinut că membrii comisiei SRI nu au fost informati asupra deciziei lui Virgil Măgureanu.

Comisia parlamentară pentru controlul SRI se va întruni, pe 9 ianuarie, pentru a analiza, în prezența lui Virgil Măgureanu, consecințele și aspectele legale ale publicării dosarului acestuia în ziarul *"Evenimentul Zilei"*.

Cum va fi anul politic 1996?

■ anchetă realizată de ROMPRES printre personalitățile politice

Agentia natională de știri ROMPRES a dat însă publicitătii, în cursul dimineții de 2 ianuarie, o scurtă anchetă pe care a întreprins-o printre personalităti politice din zona opoziției și a puterii. Cei intervievati au răspuns la trei întrebări: 1.Care considerati că a fost în domeniul dv. de activitate evenimentul intern sau extern cel mai important? 2.Cum apreciati evolutia României în 1995 și ce perspective întrevedeți pentru 1996? 3.1996 este un an electoral pentru România. În această perspectivă, ce schimbări apreciati că vor avea loc pe scena politică românească?

Sondajul de opinie realizat printre politicieni de către Agenția natională de știri ROMPRES a scos la iveală că majoritatea celor chestionati sînt optimiști cu privire la viitorul propriului partid în anul electoral 1996. Spre exemplu, declarîndu-se un optimist congenital, senatorul PDSR ***Vasile Văcaru*** afirmă că nu crede că vor avea loc schimbări de amploare în urma viitoarelor alegeri. Cu alte cuvinte, la vremuri noi, tot noi. ***Liviu Maior***, ministrul învățămîntului, sustine că nici domnia sa nu vede schimbări spectaculoase în spectrul politic în 1996 și aceasta ***"datorită lipsei unor lideri marcanți în rîndurile opoziției"***, iar ***Radu Timofte*** crede chiar că unele forte politice aflate în prezent în opoziție vor trece de partea PDSR. Probabil, zicem noi, convinse de marile succese ale guvernării Văcăroiu.

Spre deosebire de cele trei opinii de mai sus, pronosticul presedintelui executiv al PDSR, ***Adrian Năstase***, este mai prudent. Dinsul afirmă că anul 1996 va fi destul de agitat, oferind la finele alegerilor multe surprize pe care dl Năstase se fereste să le anticipeze.

De aceeasi părere este și senatorul PUNR ***Adrian Moțiu***, care prevede mari răsturnări în raporturile de forte politice datorită unei posibile viitoare spargeri a PDSR. Mai rezervat, colegul său ***Valer Suian*** vorbește doar de o decantare a fortelor politice, ca urmare a cresterii pragului electoral. Cu totul surprinzător, dar nu foarte, senatorul PUNR ***Viorel Sălăgean*** crede că propriul partid are sanse să nici nu intre în Parlament: ***"Cred că PUNR va ieși cu capul plecat dintr-o campanie pe care o conduc la ora actuală cu mînă sinucigașă Funar și Gavra"***.

Diferente de opinii găsim și în tabăra romilor. ***Ion Cioabă***, regele, declară că romii îl vor vota în continuare pe presedintele ***Ion Iliescu***, în vreme ce ***Gheorghe Răducanu*** amenintă: ***"Se va schimba președintele României, dacă nu va asculta de noi romii"***.

În mod cu totul paradoxal găsim aceleasi afirmații la doi politicieni aflati pe baricade opuse. Vorbind despre 1995, presedintele executiv al PL'93, ***Horia Rusu***, afirmă: ***"În 1995 am constatat o involuție, nu o evoluție"***, iar liderul PRM ***Vadim Tudor*** declară evaluînd anul trecut: ***"Nu este vorba de o evoluție, ci de o involuție"***.

În fine, răspunzînd aceleiasi anchete ROMPRES, presedintele PNTCD, ***Ion Diaconescu***, a declarat: ***"Sperăm și credem că alegerile din 1996 vor aduce schimbări majore pe scena politică a țării. Aceste schimbări se vor materializa printr-o nouă majoritate parlamentară constituită în jurul Convenției Democratice"***. Un pronoștic similar dă liderul PNL ***Mircea Ionescu Quintus***, polarizarea politică în jurul a două forte: PDSR și CD. În rest - opinează domnia sa - dacă pragul electoral este mărit, de pe scena politică vor dispare partidele extremiste.

Nu la fel crede ***C.V.Tudor***, care afirmă că PRM va obtine la viitoarele alegeri cel putin 10% din voturi.

Aproape jumătate din teritoriul României a fost afectat de inundații

■ Inundațiile s-au extins spre sud

Inundatiile provocate de precipitațiile abundente căzute în ultimele zile au provocat, pînă ieri dimineața, pagube pe aproape jumătate din teritoriul României, informează R.A. Apele Române. Au fost distruse de viituri aproape o mie de case și gospodării tărănesti, precum și întinse suprafețe agricole, drumuri si poduri, rețele electrice și magistrale de alimentare cu apă și gaze. Pagubele au fost estimate, provizoriu, la mai multe zeci de miliarde de lei.

Sursa citată a precizat că, ieri dimineată, continua să plouă în Dobrogea și izolat în Muntenia. În Moldova și Transilvania se înregistrează precipitatii mixte. Din cauza ploilor, se semnalează încă depășiri ale cotelor de atenție și de inundație pe rîurile din sudul țării, respectiv Prahova, Ialomița, Cricovul Dulce, Criciovul Sărat și Teleajen. Apele Mureșului și ale afluenților săi au reintrat în matcă, iar pentru moment nu mai există pericolul producerii unei noi inundații.

■ În 16 localități sînt întrerupte legăturile telefonice

16 localităti din opt județe ale României erau izolate, miercuri, în ceea ce privește telecomunicatiile.

Astfel, în județul Vaslui se înregistrau sase localităti cu legăturile telefonice întrerupte, în Hunedoara - trei, în Buzău - două, iar în județele Arad, Bihor, Covasna, Galați si Mehedinti - cîte o localitate izolată.

■ Hidrologii anunță noi creșteri ale apelor

Precipitațiile abundente si topirea zăpezilor din ultimele 48 de ore au determinat cresteri semnificative ale nivelurilor rîurilor din bazinele Argeș, Vedea, Ialomita si Prahova, informează Biroul de presă al Ministerului Mediului.

De asemenea, debitul Dunării la intrarea în tară este de 9200 mc/s, peste media multianuală lunară (4900mc/s), și este, în continuare, în creștere, situîndu-se peste cota de atenție la Calafat, cu 6 cm și Bechet cu 24 de cm.

Se mențin peste cotele de inundație cursurile inferioare ale rîurilor Mureș, Tur, Oltet, Vedea, Cricovul Sărat, Rîusor, Argeș, Dîmbu Teleorman, Ialomița și Crișul Alb.

■ Măsuri întreprinse

În județele Argeș, Dîmbovita, Olt și Prahova comisiile județene de apărare împotriva inundatiilor actionează pentru limitarea efectelor produse de inundatii.

În județele afectate de inundații și fenomene meteorologice periculoase, se continuă distribuirea apei, alimentelor, îmbrăcămintei, încălțămintei, medicamentelor și ajutoarelor pentru persoanele sinistrate, precum și refacerea căilor rutiere, a retelelor electrice, de comunicatii etc. în vederea restabilirii situatiei normale.

Se continuă lucrările de reparații la stația de tratare a apei potabile din orasul Cîmpeni. S-au redat în circulatie drumurile județene afectate de inundații din judetul Alba. Statia de pompare a apelor pluviale din orașul Lipova funcționează în regim permanent pentru evitarea inundării orașului.

Comisiile locale din județul Arad sînt în continuare în alertă și acționează conform planurilor de apărare ca urmare a propagării undei de viitură pe rîul Mureș.

Comisiile județene de apărare împotriva dezastrelor Satu Mare, Olt, Teleorman și Prahova au intrat în starea de apărare ca urmare a depășirii cotelor de inundații pe rîul Tur, Vedea, Oltet, Teleorman, Teleajen, Dîmbu și Cricovul Dulce.

În judetele afectate de inundații anterior se continuă evaluarea pagubelor fizice și valorice produse.

■ Au fost distruse trei drumuri naționale din vestul României

Inundatiile au distrus mai multi kilometri de sosea în vestul României, provocînd, astfel, întreruperea circulației rutiere pe trei drumuri nationale, a informat, ieri după-amiază, Comandamentul Central de Iarnă.

Traficul rutier a fost întrerupt pe DN 67D, km 92, între Valea Cernei și Herculane; DN 75, km 53-58, între Scărișoara și Albac, DN 22, km 32, între Sutu și Grădiște.

De asemenea, se circulă cu dificultate pe DN 15, km 139-157, Bozia-Lunca Bradului, DN 74A, km 4, Abrud-Cîmpeni, DN 11B, km 17 Valea Seacă-Casinu Nou; DN 64, km 135 Olănești și DN 67, km 44-45 Roșința.

La ora 13.00, mai multe șosele din zonele de munte si din Moldova erau acoperite de un strat de zăpadă de 1-7 cm.

Pe DN 17, km 96-116, Piatra-Fîntînele, DN 3, Lehliu, DN 2C, km 10-40 Smeeni-Padina; DN 10 Vernesti-Cislău, precum si pe drumurile din judetele Tulcea si Brăila, se semnala polei. În transporturile feroviare, au fost închise liniile Tîrgusoru Nou-Zalhanaua - circulația făcîndu-se prin transbordare cu mijloace auto - și Cicir-Ghioroc-Ocolișel-Baia de Aries, unde se circulă pe un singur fir.

AVEȚI NEVOIE DE LIMBA ENGLEZĂ?

Doriți să învățați cu profesori instruiți de Consiliul Britanic, manuale din Marea Britanie, dotare modernă asigurată de Fundația Soros?

International Language Centre

ILC

Set up by the Soros Foundation in 1992
Professional expertise - British Council

Str. Moara de Foc 35, et. 8,
6600 Iași, România
tel.: 032/252850, 252870
fax: 032/252902

vă ajută să progresați foarte repede prin cursuri cu orar flexibil pentru orice nivel, orice intensitate, orice vîrsă sau scop. Înscrieri permanente și pentru admitere facultate, TOEFL, Cambridge Certificate, Business, **cursuri zilnice prescolari**.

NOU! *reduceri substanțiale pentru elevi, studenți și șomeri*

OFERIM ȘI CURSURI DE LIMBA ITALIANĂ, SPANIOLĂ, ROMÂNĂ PENTRU STRĂINI, alte limbi.

cadoul ideal după Sărbători

filtru de apă ***BRITA***
corpuri de iluminat ***ITALIA***
caseta video a ***Grupului DIVERTIS***

. Mașini de spălat ITALIA
. Ceasuri ITALIA

NEST ELECTRONICS

"Dacă aveți o priză, folosiți-o cu folos."

Produse electronice și electrocasnice

6600 Iasi, Closca 10
(pasajul comercial din Ștefan cel Mare)
tel. 213284

TV EUROPA NOVA
canal 54

joi, 4 ianuarie,
ora 22:15

Aici Europa Nova!

Oferta politică în anul electoral 1996

Realizator: Lucian Dîrdală

TAMAZ

Bd. Socola nr. 16, telefon 032/230070

Doriți ca de azi, bun și ieftin să mîncați?

Preparate: șunci, pastramă (porc, vită, pasăre)

salamuri, cîrnați, pastă mici, mici formați, hamburgheri, cărnuri pentru fripturi, cremvurști pentru hot-dog.

Sucuri și siropuri concentrate cu arome naturale de lămîie, portocale, ananas, mango, piersici, mure, kiwi

- la pungi de plastic - 200 ml.
- siropuri concentrate, vrac, ambalate în bidoane de 1 l.

Dintr-un litru de concentrat se obțin 8 litri de suc!

CETATEA SCUFUNDATĂ

Cine scrie confuz gîndește la fel

Liviu ANTONESEI

Iată, a venit momentul să-i răspund d-lui Cassian Maria Spiridon la amestecul de "ironii", insinuări și răutăți publicat în numărul din Ajunul Crăciunului al ***Monitorului.*** Mărturisesc că nu este ușor de răspuns - amestecul este atît de confuz, autorul atît de certat cu bătrîna logică aristotelică, încît trebuie să încerc, mai întîi, să găsesc o anumită ordine acolo unde nu pare să existe nici una.

1. "Bocancii și bascul" nu sînt în chestie, oricît de revoluționară ar fi această îmbrăcăminte. Dl Cassian Maria Spiridon umblă și acum cu basc și nu mi-a trecut prin cap să-l bănuiesc de revoluționarism.

2. "Lista de semnături" era urmare a demiterii d-lui Mihai Ursachi nu a numirii d-lui Val Condurache. De altfel, neînțelegerea cu dl Condurache s-a rezolvat de la sine, neexistînd în momentul de fată nici o neînțelegere între noi doi. Cum nu există neînțelegere cu dl Mihai Ursachi. Dl C.M.S. are însă prostul obicei de a fixa evenimentele în momente care-i convin d-sale. Este și acesta un stil de a face polemică, dar nu e cel mai onest cu putință.

3. Expresia "sentimente caritabile", în legătură cu d-nii Brumaru și Ionel, îi apartine, fiind citată ca atare de Liviu Ioan Stoiciu în ***Cotidianul***. Este o expresie rușinoasă, din motivele deja expuse.

4. "Din luna mai, nici Emil Brumaru, nici Nicolae Ionel nu au primit nici un ban de la șefii lor". De acord. Ar fi fost însă corect să se adauge că nici șefii lor n-au primit vreun ban. Cînd sponsorul a falimentat, ei bine, a falimentat pentru toată lumea!

5. "Pînă în mai a.c. (,) ei au primit, acolo, un salariu de mizerie". Iarăși, de acord. Numai că toată lumea a primit "salarii de mizerie", pentru simplul motiv că mai mari nu se puteau da. Pe deasupra, ar trebui spus că "șefii lor" s-au chinuit să facă rost și de puținii bani cu ajutorul cărora a putut fi editată revista: hîrtie, tipar, salarii, cheltuieli de regie etc. ***Uniunea Scriitorilor*** n-a dat bani din 1992.

6. Relațiile dintre dl Nicolae Ionel și dl Al. Dobrescu, ca patron de editură, îi privesc direct. Nu au nici o legătură cu revista ori cu Fundatia. Dacă sînt probleme, ele trebuie rezolvate în cadrul lor propriu. Oricum, eu nu am nici o legătură cu această chestiune, așa că nu văd rostul evocării ei în polemica noastră.

7. "Să fie vorba de invidie?", întreabă dl C.M.S. Mă tem că da, dar este vorba despre invidia d-sale. Altfel, ce rost ar fi avut înșiruirea de funcții și titluri ale subsemnatului? Lista d-sale este, însă, incompletă. Ca invidia d-sale să sporească, îl sfătuiesc să mai întrebe în stînga, în dreapta. Oricum, un lucru e sigur - respectivele "functii" ori "titluri" au fost obtinute fie prin concurs, fie prin alegeri, fie prin cooptare în functie de o competență presupusă. Deci, dacă nu le merit, măcar nu este vina mea!

8. În ceea ce privește doctoratul, d-sa nu mi-a dat un răspuns precis. Testul de limbă este numai o probă preliminară pentru examenul de admitere la doctorat. Urmează înscrierea pe bază de dosar științific (memoriu de activitate științifică, listă de lucrări), examenul de admitere propriu-zis, apoi satisfacerea obligatiilor ce premerg teza (examene, referate). Din cîte înțeleg, d-sa a dat testul de limbă împreună cu dl Stelian Tănase. Deci, a trecut proba preliminară. Cum stăm cu restul? Altfel, formula "pregătesc un doctorat în filosofie, cu o teză despre Petre Tuțea" nu înseamnă altceva decît arogarea unor merite... nemeritate! Un fel de doctorat pregătit în ilegalitate!

9. "În rest, nu cred că voi mai răspunde atacurilor sale de luptător care fugărește mașinile prin urbe". Aici, din păcate, dl C.M.S. și-a dat întreaga măsură a caracterului său. Eu nu mi-am permis - și nici nu-mi voi permite vreodată - să ironizez "bătaia la tălpi" cu care se laudă d-sa. Și nu doar că nu voi mai răspunde insanităților d-sale, dar dl C.M.S. nici măcar nu va mai exista pentru mine. Încă o dată, cine scrie confuz, gîndește la fel. ■

La porțile Orientului, un ziar în stil occidental

COTIDIANUL

Poziția 1003 în catalogul presei
Abonamentele se pot contracta
la orice oficiu poștal din țară

CAFEAUA DE DIMINEAȚĂ

Revelionul "fratelui" Axinte Frunză

Axinte Frunză a fost un eminent profesor de latină al Liceului Internat din Iași, dar e cunoscut în cercul "Vieții românești" sub denumirea de "fratele Axente", deoarece asta era vorba lui: frate.

Era un om foarte distrat, pe seama lui circulînd o mulțime de întîmplări nostime. Astfel, s-a nimerit să-i aibă elevi în aceeași clasă pe Al.O. Teodoreanu, supranumit Păstorel, și pe viitorul mare violonist Ionel Ghica. Scos la lecție, Ghica se dovedi ciubotă la memorat stantele din "Eneida". Păstorel sare în ajutor, sustinînd că Ghica nu are memorie, e bolnav. Așa zici, frate? Bine, fie cum zici tu! Numai că urma serbarea școlară, la care Ionel Ghica executa la vioară un lied de Schumann pe de rost. Ora următoare, fratele Frunză ținu să lămurească ce e cu fratele Ghica, cel care nu poate memora propozitiile dar ține minte pe Schumann și constată că umbla cu pișicherlicuri!

Frunză cunoștea bine limbile slave și traducea pentru "Viata românească". Era un bun prieten și tovarăș de pahar cu dr. Ștefănescu-Galați, de asemenea colaborator al revistei. Locuiau amîndoi pe Sărărie, doctorul pe lîngă Albinet, Frunză în partea de sus. Seara întîrziau cu plăcere în vreo cîrciumioară, venind acasă după miezul nopții. Curioasă, doamna Ștefănescu le ceru relații: cum arată mult rîvnita cîrciumă? Cei doi o descriseseră. Peste cîteva seri, cînd ei dădeau să plece, doamna îl pofti într-o odăiță din atenanse, aranjată ca cîrciumioară. Avea și tejghea tăbluită și perdele de finet, era aidoma descrierii lor. Doamna îi servea. N-avură încotro. Luară loc la o masă. Nu mergea, lipsea ceva. Seara următoare plecară, spre disperarea doamnei, la cîrciuma veritabilă. Cîrciuma de la domiciliu dăduse faliment! N-avea farmec!

Prof. Axinte Frunză

Într-un an, veni anul nou cu zăpadă mare și viscol. Fratele Frunză decise să-l prindă trecerea în noul an acasă, cu sotia. Drept care trecu spre seară pe la prietenul Ștefănescu, ciocni un pahar și se scuză că trebuie să plece.

- Pe vremea asta, cum ai să ajungi, acasă, frate?

- Pe lîngă gard, hai-hai, la deal ajung eu, frate. Bat cu bastonul în gard și mă conduce, n-ai grijă.

Trebuie să mai spunem că fratele Frunză era tare miop și că mai avea și un pahar sub căciulă! Deci, urmară pupăturile și fratele Axintie plecă să facă revelionul împreună cu madam Frunză.

Dis-de-dimineață, cînd se crăpa de ziuă, veni femeia din casă, speriată de cheflii:

- Conașule, la noi, în grădină, este cineva. Face roată pe lîngă gard!

Ieșiră cu toții afară, să vadă ce e. Era fratele Frunză, mergea tot pe lîngă gard, să ajungă acasă. Numai că în loc să deschidă portita spre stradă, el o deschisese pe cea a grădinii, vecină și plecase la drum. Cu gulerul paltonului ridicat, cu căciula bine îndesată pe urechi, mergea, tinînd în dreapta gardul.

Făcuse pîrtie mergînd. L-au luat în casă, bocnă de frig. Noroc că era "medicamentul" pregătit, căci fratele Frunză s-a ales totuși, din întîmplarea aceasta, cu o răceală bună!

Aurel LEON

Și așa se face că fratele Frunză a dorit să petreacă revelionul în familie! Acasă era așteptat de vecinul Valentin Bude, profesor, epigramist, de asemenea bun tovarăș de pahar, cel care-și compusese singur epitaful:

Aici zace B. românul
Din tinutul unguresc,
Fost profesor de germană
La liceul frantuzesc!

Văzîndu-l venind pe două cărări, madam Bude exclamă:

- Bețivule, înghițite-ar pămîntul!

- Ai dreptate nevastă, adă repede cheile de la pivniță!

Om respectuos, Bude afirmă:

Valentin cînd vede via
Scoate-udată pălăria
Și salută cu ardoare
Vinurile viitoare!

Vă dati seama ce-a pierdut fratele Frunză dînd ocolul grădinii, în loc să stea la un pahar cu Valentin Bude! ■

SUB SEMNUL LUI IONA

Volutele tîlcuirii creștinismului

Radu PĂRPĂUȚĂ

Dacă s-ar face un "proces al vrăjitoarelor" (fără nici un rost, desigur) în privința conceperii "științifice", "rationaliste" a credinței, care a dus la liberalism și mai apoi la ateismul comunist, ar trebui să-l aducem pe banca acuzării pe numitul Immanuel Kant. Acesta a încercat să interpreteze Evanghelia în spiritul moralei raționaliste. Însuși titlul lucrării sale este edificator și sună ca un fel de program: ***Religia numai în limitele rațiunii***. Spre deosebire de enciclopediști și "iluminiști", Kant, după o minuțioasă analiză a legilor "rațiunii pure", a ajuns la concluzia limitării naturale a acesteia. Totuși el a lăsat loc "rațiunii practice", pe care a legat-o de vointa morală a omului. De aceea, chiar riscînd să intre în contradicție cu propriul punct de vedere la hotarul cunoașterii, Kant a tins să aducă religia în conformitate cu datele rațiunii umane.

O altă carte, ***Viața lui Iisus*** (1795), a încă tînărului pe atunci Hegel, dovedește o puternică influentă kantiană. Se poate spune că Hegel a aplicat practic în această lucrare ideea lui Kant, referindu-se la Iisus Hristos. Filosoful îl prezintă pe Iisus ca pe un om care a dat lumii morala adevărată, care este slujirea curată a lui Dumnezeu. Nu găsim în ***Viața lui Iisus*** nici minunile, nici taina pascală, nici mărturisirile lui Hristos despre Sine. Rațiunea, recunoscută ca instantă supremă, își dictează legile Evangheliei și o croiește după măsura sa. Drept rezultat apare fantasma unei doctrine fără viață, care e puțin probabil că ar putea cuceri lumea.

Filosofia hegeliană a fost înlocuită apoi cu un alt urmaș al kantianismului: pozitivismul. Acesta, pe de o parte, a dat naștere cultului științei, pe de alta, a afirmat că are treabă numai cu partea văzută a realității. În afara științei rămîne sfera Incognoscibilului, în care omul nu pătrunde niciodată. În acest spirit al pozitivismului a fost scrisă, de pildă, cartea de răsunet a lui Ernest Renan ***Viața lui Iisus***. Educat într-un seminar duhovnicesc, Renan a refuzat în final să accepte calitatea de preot și s-a lepădat de Biserică. Cu toate acestea, încetînd a mai fi crestin, și-a păstrat interesul pentru tematica religioasă, căreia i-a dedicat talentul său literar deosebit. Pentru Renan, religia a însemnat un fel de privire poetică asupra lumii și un teren pentru evoluția morală. El considera că, atunci cînd este vorba despre adevăr, ultimul cuvînt trebuie să aparțină științei. După părerea lui Renan, ceea ce nu rezistă unei analize științifice trebuie considerat drept fantezie populară, rămînînd doar chipul lui Hristos ca o mare personalitate istorică.

Această tălmăcire a lui Hristos a avut un succes mirobolant, influențînd în ultimă instanță conștiințele europene, fie ele catolice, protestante sau, chiar, ortodoxe. De aici au apărut, chiar și în sînul Bisericii, liberalii protestanți, despre care, dacă ar trebui să vorbim, ne-ar trebui zeci și zeci de pagini. Oricum, nu e treaba noastră.

Să observăm totuși, ca un fel de încheiere, că aceste tîlcuiri rationaliste ale creștinismului sînt doar o volută, un hiatus absolut necesar în înțelegerea credinței. După această experientă de cîteva sute de ani, bine intenționată fără nici o îndoială, perioada scepticismului e preschimbată în zilele noastre într-o întoarcere la ***tradiții***. Toate aceste volute sînt necesare, chiar dacă uneori par a fi eretice. Parcă Borges spunea undeva că, dacă sectele nu există, trebuie inventate.

În încheiere vreau să spun că aceste volute, normale în preajma credinței, nu înseamnă plîngerea lui Dosoftei precum că "lucoarea" vine de la Răsărit, nici plîngerea de aceeași natură a comuniștilor și postcomuniștilor. Aceste volute în întelegerea credinței nu sînt nici într-un caz supuse politicii, supuse "lumii acesteia". Dacă ar fi așa, de ce am mai trăi! ■

CU OCHII PE HARTĂ

Poporul rus și Occidentul (I)

Florea IONCIOAIA

Raporturile Rusiei cu restul lumii au avut întotdeauna o miză și o nuanță speciale. De două secole Rusia este oaia neagră a Europei. Prin urmare, succesul comuniștilor și al naționaliștilor la recentele alegeri a fost privit de către analiștii și liderii occidentali cu un amestec de fatalism și îngăduință, ca ținînd în mod fatal de normalitatea patologică rusească. În schimb, orice ar fi, arată aceștia, parlamentul nu este suficient de puternic pentru a produce o schimbare decisivă în Rusia. Într-un stat cu o tradiție autoritară respectabilă, executivul este instanța cheie a puterii și aceasta se află în mîinile lui Elțîn și Cernomîrdin. De partea sa, președintele Elțîn, ca și premierul Cernomîrdin, arăta că revenirea comuniștilor în centrul vieții politice rusești nu va avea nici un impact asupra mersului reformelor, ca și cum un regim reprezentativ, fie și în variantă rusească, ar putea guverna făcînd abstracție de vointa electoratului. De altfel, unul din cele mai influente persoane din Rusia, consilierul prezidential Serghei Filatov se pronunța pentru reforme suportabile și o mai mare atenție acordată justiției sociale.

Mai mult decît în alte cazuri, ne aflăm sub incidenta dublului limbaj. Atunci cînd vorbește de reforme, Elțîn se adresează Occidentului, dar el știe că Rusia profundă vrea contrariul. De cealaltă parte, sub pojghita limbajului diplomatic, occidentalii abia își camuflează îngrijorarea. Nu mai este vorba de un Jirinovski, un clovn pervers, cu aerul său neverosimil, care părea mai mult omul KGB-ului și al lui Elțîn decît o expresie a unui curent de opinie. Mai mult, nu este vorba nici de o simplă nostalgie față de vremurile minunate ale brejnevismului biruitor.

Se poate spune că Rusia nu este, deocamdată, un adevărat pericol pentru ceea ce am putea numi ordinea mondială liberală. Rusia nu posedă un fundamentalism suficient de periculos în numele căruia să mobilizeze iarăși o populatie trăind în mitul unei Rusii posedată de o misiune civilizatoare, o populatie frustrată de scăderea nivelului de trai și de efectele societății concurențiale. Ea nu poate opune în acest moment Occidentului decît trecutul bolșevic și tradiția militaristă. Mai curînd, naționalismul și cripto-bolșevismul joacă rolul de principii de identitate și coeziune într-o țară plină de contraste etnoculturale.

Rusia de astăzi aduce oarecum aminte de tragedia mongolă sau otomană, civilizații militare prin excelentă, care au intrat în declin odată cu prăbușirea puterii lor militare. Rusii n-au creat o civilizație de tip universalist, care să fie acceptată voluntar în afara puterii militare și politice. În comparatie, Statele Unite s-au impus nu doar cu forta unităților de șoc, ci și cu o economie și mai ales printr-o cultură de masă, care a devenit sinonimă cu imaginea omului contemporan. De asemenea, epuizarea stîngii radicale occidentale, a mișcărilor anti-colonialiste din lumea a treia a lăsat Rusia fără o piată de desfacere pentru proiectele sale. Acesta este motivul pentru care Rusia pare astăzi o țară care se înăbușă: o mare putere, cu un potential militar imens, asediată de cultura de masă occidentală și incapabilă de a concilia Rusia imaginară cu ruina sa prezentă și a-și alege un destin normal.

Toti cei care apropie victoria comuniștilor din Rusia de cea a foștilor comuniști din mai toate țările de Est se înșeală. Este adevărat că liderul lor, Ziuganov este creditat ca un social-democrat. Dar, electoratul lui Ziuganov merge cu portretul lui Stalin în frunte la faimoasele parăzi sovietice, nici măcar cu Lenin. Cu Stalin, ghilotina și gulagul, nu cu Lenin, părintele sovietismului. Ei se revendică și mai puțin de la ***menșevici***, ci de-a dreptul de la bolșevismul pur și dur, care a făcut din Rusia o super-putere mondială dar și ***Imperiul Răului***, probabil tara cea mai detestată de vecini și chiar de o bună parte a propriilor cetățeni.

Însă, reîntoarcerea comuniștilor nu poate fi pusă doar pe sentimentul de frustrare tipic rusesc și nostalgia pentru timpurile cînd Uniunea Sovietică dicta într-o emisferă a globului și fiecare rus era un fel de întreținut al statului. Greșelile reformiștilor, clasice, mai ales în Rusia de la Stolîpin încoace, sînt notorii. Reforma în Rusia s-a făcut mai cu seamă în beneficiul mafiei născute din alianța monstruoasă dar inevitabilă, dintre nomenclatura comunistă și piata neagră explozivă, de la finalul epocii brejneviene. Dincolo de aceasta însă, reforma economică a fost în anumite privințe una dintre cele mai radicale din tot grupul țărilor ex-comuniste. Resursele de materii prime ale Rusiei, ca și sprijinul occidental destul de consistent, au făcut să depășească relativ în bune condiții partea cea mai dificilă a parcursului. Rusia este astăzi una din cele mai disputate zone de investiții, iar economiștii prevăd, dacă proiectul reformator va fi menținut, că economia rusă va deveni cu adevărat ceea ce n-a fost niciodată sub regimul comunist. ■

UNGHIUL DE TRAGERE

Urare de Anul Nou

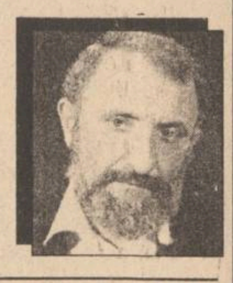

Val CONDURACHE

Încep noul an cu cîteva gînduri banale. La lansarea cărții d-lui Liviu Antonesei, reportera studioului de Radio Iasi, d-na Gloria Lăcătușu mi-a cerut, cu casetofonul în mînă, să transmit ascultătorilor, pentru o emisiune care s-a difuzat pe 1 ianuarie 1996, care sînt sperantele mele pentru anul în care deja am intrat. I-am spus atunci: dorința mea e ca opoziția să cîștige alegerile. După o rotatie de 4 ani la putere, democratia din România va arăta altfel. Tot atunci m-am angajat să fiu la fel de sincer cu opozitia ajunsă la putere cum sînt cu puterea de-acum. Îmi păstrez primul gînd: speranta mea, de care se leagă intrarea noastră, a tuturor, în normalitate, este ca opoziția să cîștige alegerile generale din 1996. Vor veni la putere alti oameni, poate mai putin versati în politică, dar făcuti dintr-un alt aluat, mai omenesc decît guvernanții de-acum, al căror stagiu în puterea comunistă, chiar și la nivelul de jos, i-a făcut să privească realitatea cantitativ, iar pe oameni - cu dispret feudal. Guvernantii României postdecembriste, deși altii, au venit cu apucături autoritare și cu o credintă, neîntemeiată pe nimic, că simpla atingere cu Puterea le dă dreptul să gîndească în locul Inteligenței. Faptul de a vota legile țării, bune sau rele, asa cum au fost, nu m-a convins de competenta si de buna credintă a parlamentelor de pînă acum. Iar derutată de această derută a fost tocmai Inteligenta României de dinainte de decembrie 1989, care a migrat dintr-un loc în altul, dintr-un partid în altul, căutîndu-si identitatea si (noua) legitimitate, ori stînd la o parte în asteptarea Alternativei 2000.

Al doilea gînd pleacă spre integrarea europeană si euro-atlantică, urgentă mereu amînată, dintr-un calcul, mi se pare, suspect: după ce s-au pierdut sase ani în aproape toată Europa de Est, cît Rusia a stat în hibernare, sugîndu-si laba, ne precipităm acum, pe fondul nostalgiilor comuniste din stepă, spre o țintă pe care am avut-o atîția ani în fata ochilor. Nu este imposibil ca NATO si UE să-si schimbe strategia în funcție de o Moscovă renăscută din propria cenusă, cu un Lebed în frunte, cu pretenții reînnoite de refacere, prin "liber-consimțămînt", a fostei URSS. Numirea spaniolului Solana în fruntea NATO îmi dă fiori: socialistul spaniol s-a opus, cu ani în urmă, integrării Spaniei în NATO, de ce ar dori extinderea NATO spre Est? Și de ce apare, abia acum, PMR în arena politică, doar pentru că somerii, săracii au nevoie de-o cale politică mai la stînga decît stînga?

Nu se pune la cale o nouă diversiune? PMR se declară în acord cu valorile economiei de piață, ale pluralismului și ale bisericii, dar în acelasi timp se revendică de la "martirii" miscării socialiste muncitorești din România între care-l asează si pe Nicolae Ceausescu (între paranteze, ca sensul să nu se citească prea limpede). PMR nu este inventat acum "pentru orice eventualitate" (iar eventualitatea ar fi revenirea comunismului în Rusia si, prin extensie, în țările limitrofe)? Toate aceste miscări sînt posibile, nu si probabile. Dar e bine să tinem seama de ele, pentru că în haosul pe care-l trăim cineva are grijă să preîntîmpine toate posibilitățile.

Rusia ar trebui să nu ne mai provoace fiori, dar asta numai în condițiile în care guvernanții nostri s-ar arăta capabili să ofere garantii la fel de serioase Occidentului cu privire la vointa noastră politică de integrare europeană, precum Cehia, Polonia, Ungaria și Slovacia. Altfel, am fi în stare să bănuim că toate diversiunile legate de minoritățile nationale, de fosta Iugoslavie si de Ucraina (vezi Insula Șerpilor) sînt provocate pentru a întîrzia semnarea unor Tratate de bază. Și, desi, în realitate, România este cu adevărat o insulă de stabilitate într-un Est convulsionat, ne-am trezi nu la marginea UE, acolo unde ne este locul, ci la marginea Imperiului Rus, unde am fost si pînă acum. Am auzit si această opinie: ce mai contează, pentru noi, în cazul unei conflagratii mondiale, dacă ne aflăm la marginea Uniunii Europene sau la marginea Imperiului Rus, tot în linia întîi rămînem! Judecata este ciudată, pentru că ea are în vedere o situatie limită (războiul) si nu una normală (pacea). Iar în situatia de normalitate, alegerea hotărăste nu numai soarta noastră - a intra în lumea civilizată - dar si a copiilor nostri.

Eu cred, în continuare, în sansa păcii. Oricît de rănită în orgoliul de fostă mare putere, Rusia nu este capabilă să se întoarcă, în scurtă vreme, unde a fost. Nostalgia generalilor si a căprarilor Rusiei poate să devină politică de stat, nu e exclus, însă amenintarea cu butonul nuclear e doar un bau-bau azvîrlit unei Europe tihnite si prospere. Dacă vrem cu adevărat să ne integrăm în UE si în NATO, Rusia nu ne poate opri, acum. PRM, PSM si ceilalti nostalgici nu au decît să aprindă lumînări la cimitirul Ghencea, la căpătîiul de veci al lui Nicolae Ceausescu. Așa cum am fost convins, în ianuarie 1990, de prăbusirea comunismului - si am spus-o în repetate ocazii - sînt și acum convins că nu mai există cale de întoarcere la un experiment care a costat o jumătate de veac si atîtea vieți, în România. Vă doresc un an bun si vreau să cred în îndeplinirea dorintelor proprii. ■

SFATUL MEDICULUI

Prevenirea și tratarea gripei

Boală infecțioasă acută, contagioasă, determinată de virusul gripal, gripa este caracterizată clinic prin manifestări respiratorii și generale grave. Gripa este cea mai importantă dintre virozele respiratorii prin frecvența și severitatea sa. În funcție de tipul virusului gripal, gripa poate avea o evoluție ușoară (ca o răceală comună) sau poate îmbrăca forme grave, severe, mai ales la persoanele cu risc (persoane vîrstnice, bolnavi cu afecțiuni cardio-vasculare și respiratorii cronice, diabetici, gravide, copii mici). Virozele respiratorii evoluează, în general, în timpul iernii, cînd se produc modificări meteo, cînd scade rezistența generală a organismului.

Izvorul de infecție este reprezentat de persoane bolnave care, vorbind, tușind sau strănutînd, împrăștie cantități mari de virus gripal, mai ales în primele 3-5 zile de boală, cînd contagiozitatea este mai mare. Transmiterea bolii se face cu rapiditate mai ales în colectivități.

Primele semne de boală pot să apară chiar la 18 ore (1-3 zile) de la contactul cu un bolnav de gripă. Ele constau în frison, febră, dureri de cap, ale globilor oculari, dureri musculare puternice, stare de oboseală, tulburări de somn: frecvent apare o senzație de usturime în gît, guturai, răgușeală, tuse uscată. Pot apărea și tulburări digestive (lipsa poftei de mîncare, greață, vărsături, dureri abdominale). Simptomele durează în general 3-5 zile.

Convalescența se caracterizează prin persistența asteniei, uneori tuse supărătoare.

Deci nu uitați:

- la primele semne de boală: febră mare, frison, dureri de cap, dureri musculare, bolnavul va rămîne la pat, pînă la vindecare (5-7 zile) și va fi ferit de contactul cu alte persoane, îndeosebi bătrîni, copii, bolnavi, gravide;
- formele de gripă simplă - cele mai frecvente - se tratează la domiciliu;
- formele grave, cu complicații, necesită obligatoriu spitalizare;
- nu întrebuințați nici un fel de antibiotice decît la recomandarea medicului;
- în perioada de convalescență, fostul bolnav se va feri de frig, umezeală, nu va face eforturi, se va alimenta consistent, iar în cazul persistenței tusei, transpirației, junghiurilor, va consulta medicul pentru stabilirea diagnosticului și indicarea tratamentului;
- pentru prevenirea îmbolnăvirilor de gripă se vor evita aglomerațiile în spații închise și, pe cît posibil, folosirea mijloacelor de transport în comun:
- pentru creșterea rezistenței organismului la agresiunea gripei sînt indicate exerciții fizice în aer liber, alimentație bogată în substanțe energetice, vitamina C.

Dr. Daniel MARDARE

Vîrstele copilului
Însărcinată ? Foarte bine !
O PREMIERĂ ABSOLUTĂ ÎN PEISAJUL PUBLICISTIC NAȚIONAL!
Mami
O revistă pentru toate mămicile
Căutați-o la punctele de difuzare a presei!

CARNETUL ZILEI

VREMEA

-9° – 0° C

Vremea va fi predominant închisă și va intra într-un proces de răcire treptată. Cerul va fi noros la acoperit și se vor semnala precipitații sub formă de ninsoare. Vîntul va sufla slab la moderat, cu intensificări locale de pînă la 45 km/h, din sector nordic. Temperatura aerului va înregistra valori minime cuprinse între -9° - -6° C, iar maxime între -3° - 0° C. **(Mihaela GÎRȚU - Centrul de Prevedere a Vremii Bacău)**

CALENDARUL CREȘTIN-ORTODOX

✝ Soborul Sf. 70 de apostoli; cv Teoctist

FARMACII DE GARDĂ

Farmacia nr. 2, Piața Unirii (tel. 116029).

SPITALE DE GARDĂ

Spitalul "Spiridon" (tel. 142730):

Clinica a II-a Medicală;

Clinica I Chirurgie;

Maternitatea "Cuza Vodă" (tel. 143320).

PRO TV

7,00 Ora 7, bună dimineața! ■ 8,30 Film serial: Capcana timpului (r) ■ 9,15 Sport la minut - știri sportive ■ **9,30 Film serial: Paradise Beach** (r) ■ 10,00 Film artistic: Jurăminte de iubire (r) ■ 12,00 Box profesionist ■ 12,50 Doar o vorbă să-ți mai spun... ■ 12,55 Știrile PRO TV ■ 13,00 Film serial: Oameni în toată firea (r) ■ 13,30 Film serial: Robocop (r) ■ 14,30 Povești adevărate ■ 15,00 Fotbal american ■ 16,00 Raliul Paris-Dakar ■ 16,30 Film serial: Paradise Beach, ep. 24 ■ **17,00 Film serial: MASH** (r) ■ 17,30 Film serial: Capcana timpului, ep. 24 ■ 18,15 Sport magazin ■ 18,45 Sport la minut - știri sportive ■ **19,00 Film serial: Oameni în toată firea**, ep. 22 ■ 19,30 Știrile PRO TV ■ 19,55 Doar o vorbă să-ți mai spun ■ **20,00 Film artistic: Fletch detectivul** (SUA, 1985). Regia: Michael Ritchie. Cu: Chevy Chase, Dana Wheeler-Nicholson, Tim Matheson ■ 21,55 Știrile PRO TV ■ **22,00 Film serial: MASH**, ep. 20 ■ 22,30 Film serial: Cracker, ep. 5.

TELEVIZIUNEA NAȚIONALĂ

7,00 TVM. Telematinal ■ 8,30 La prima oră ■ **9,20 Film serial (r). Santa Barbara** (SUA). Ep. 306 ■ 10,05 Ecran de Vacanță. Trei zile pentru a cîștiga. Ep.: Ca prin farmec - România. Ep.: Rău de mare - Franța. ■ **11,05 Film serial (r). Iubiri amăgitoare** (Venezuela). Ep. 81 și 82 ■ 12,40 Desene animate. Noi povestiri din orașul cu palmieri (Japonia) ■ **13,10 1001 audiții.** ■ 14,00 Actualități ■ 14,10 TVR Iași. Est Meridian ■ 15,05 TVR Cluj-Napoca ■ 16,00 Actualități ■ 16,10 Tradiții. Geavrelele de la Morteni ■ 16,40 Magazin social. Anul Nou cu bucurie! ■ 17,40 Cuvinte potrivite ■ 18,05 Desene animate. Grand Prix (Franța) ■ 18,30 Ritmuri muzicale ■ 18,40 Milenium. Secolul XX - dimensiunile crizei globale (II). ■ **19,30 Film serial pentru tineret. Fata și băieții** (Franța, 1993). Ep. 141 ■ 20,00 Actualități. Buletin meteo. Telesport ■ 20,45 Publicitate ■ **20,50 Film serial. Valea păpușilor** (Valley of the Dolls, SUA, 1994). Ep. 32 ■ 21,35 Reflecții rutiere. Emisiune realizată de Poliția Capitalei ■ 21,50 Studioul economic ■ 22,30 Datini și obiceiuri de iarnă ■ 22,50 Simpozion. Revistă de literatură și arte; Antologie TV din emisiunile anului 1995 ■ 23,40 Actualități ■ **0,00 Seriale de neuitat. Poldark** (Anglia, 1975). Ep. 20

7,00 La prima oră ■ 9,20 Muzica pentru toți ■ **10,05 Documentare - Satelit.** Evadarea în natură. Flora și fauna montană în Insula Corsica (CFI); De la utopie la realitate (T.V Spaniolă) ■ 11,30 Desene animate. Apărătorii Pămîntului ■ 12,00 Varietăți internaționale ■ 12,45 Curcubeu ■ 13,45 Ritmuri muzicale (TV Spaniolă) ■ 14,00 Actualități ■ 14,10 Reportaj '96. "Secetă" pe Bistrița ■ 15,00 Ecran de vacanță. Trei zile pentru a cîștiga. Episodul: Deșteptarea Minotaurului (Grecia). Episodul: Afacerea "Stephan Baumann" (Strasbourg) ■ 16,00 Desene animate ■ **16,15 Film serial. Inimă sălbatică** (Mexic). Ep. 40 ■ **17,00 Ceaiul de la ora 5**. ■ 19,00 Emisiune în limba germană ■ 20,00 Cultura în lume. Dialoguri internaționale ■ 20,30 Vedete în recital la "Cerbul de Aur" - Brașov, România, 1995: Kenny Rogers ■ 21,00 TVM. Mesager ■ 21,30 Fiesta filmului. A V-a ediție a Festivalului internațional DAKINO ■ **22,00 Cinematograful de artă. 2 x 20 de ani** (Italia, 1993). Premieră pe țară ■ **23,35 Caleidoscop**. Culorile Franței: Călătoria lui Van Gogh în Provența; Pe urmele lui Cézanne la Aix-en-Provence (CFI); Columbia - un izvor de viață; Steamboat Springs - o stațiune montană unică; Parcurile naționale din Utah (WorldNet USIA)

TELEVIZIUNI LOCALE

TVR IAȘI

Pr. I, orele 14,10 - 15,05 - Est Meridian Magazin Fotograme (evenimente din actualitatea regională) ■ Punctul pe "i": Speranțe cu orar prelungit! ■ Portret pe portativ: The Who (I) ■ Crochiu în absență: Valeria Sadoveanu ■ Sport ■ Videoclipul emisiunii

EUROPA NOVA

10,05 Mati Nova ■ 11,00 Muzica în America (II) - Artiști din New Orleans (r) ■ 12,00 Film: "Poveste de iarnă" (r, p.II) ■ 13,30 Pulsul planetei (r) ■ 16,00 Euromusic ■ 16,20 Film serial: "Zorro", ep. 10 ■ 16,40 Acum și... a fost odată ■ 16,45 Fauna lumii - Belizele: fauna lagunelor (I) ■ 17,15 Desene animate ■ 17,45 Agora ■ 18,30 Bath (documentar, p.II) ■ 18,50 Starea de veghe ■ 18,55 Publicitate ■ 19,00 Infonova ■ 19,40 Reporter Europa Nova ■ 19,55 Videoclip '95 ■ 20,25 Publicitate ■ **20,30 Film: "Iubito, am mărit copilul"** (prod. SUA; regia Randal Kleiser; cu: Rick Moranis, Marcia Strassman). Ce se poate întîmpla într-o familie în care tatăl este un împătimit inventator? Veți afla urmărind această comedie fantastică. ■ 22,00 Infonova ■ 22,15 Aici Europa Nova ■ **23,15 American Music Shop... la Nashville.**

TELE'M

7,00 Știri ■ 7,30 100 ani de cinematografie, ep. 16 ■ 8,00 The Great Muppet Caper ■ 9,35 Desene animate ■ 10,00 Răzbunarea (s). Ep. 231 (r) ■ 10,50 Muzică și publicitate ■ **11,00 Film artistic: Moș Crăciun**. Cu: John Lithgow, Dudley Moore ■ 12,45 Program Worldnet, în direct de pe Satelit ■ 17,00 Video magazin (documentar despre animale, partea a IV-a) ■ 18,00 Știri ■ 18,15 Reportajul zilei ■ 18,30 Actualitatea ieșeană ■ 19,00 Restaurante clasice (doc., partea I) ■ 19,50 Muzică ■ 20,00 Desene animate ■ 20,30 Răzbunarea (s). Ep. 232 ■ 21,20 Publicitate ■ **21,30 După încălzirea planetei** (doc. ultima parte) ■ 22,15 Știri ■ **22,30 Film artistic: Tineri războinici** (superacțiune), cu: James Van Patten.

Radio NORD-EST

5,30-10,00 Micul dejun. Emisiune matinală de informații și muzică: știri din actualitatea locală, informații utilitare, horoscop, sfatul medicului, informații economice, concursul dimineții, relatări în direct din diferite puncte ale orașului (6,00-6,30 Buletinul de știri și programul Actualitatea preluat de la BBC). Realizatori: Iulia Mihalache și Cătălin Elisei ■ 10,00-14,00 Fir direct. Timp de patru ore în contact direct cu viața orașului: informații din actualitatea locală, răspunsuri la întrebările ascultătorilor, concursuri și muzică. Realizator: Cristina Țilică ■ 14,00-14,30 BBC: Buletinul de știri și Actualitatea ■ 14,30-18,00 Turnul de control. Cea mai importantă emisiune informativă a zilei: 14,45 Paralela Sport; 16,30 Puls Nord-Est - reportaje, interviuri, relatări din actualitatea locală și națională. Realizator: Ovidiu Simonca ■ 18,00-19,00 BBC: Buletinul de știri și Actualitatea ■ 19,00-21,00 Buzduganul de seară. Emisiune de divertisment: muzică și concursuri. Realizatori: Livia Susanu și Daniel Buzdugan ■ 21,00-21,30 BBC: Buletin de știri și Actualitatea ■ 21,30-22,00 Puls Nord-Est - ediția de seară (știri, reportaje, interviuri, relatări din actualitatea locală și națională) ■ 22,00- 23,00 Muzică de catifea. Muzică diafană și catifelată pentru suflete sensibile. Realizator: Sandi Leonties ■ 23,00 - 24,00 Top Slow 7 de joi noapte. Realizator: Andi Barbu ■ 0,00-3,00 Rob McLean Show - VOA EUROPE ■ 3,00-4,15 Albumul nopții ■ 4,15-5,00 Jazz - VOA EUROPE ■ 5,00-5,30 Ritmuri de înviorare.

TELEVIZIUNE PRIN SATELIT - RECOMANDĂRI

■ 11,50 Străzile din San Francisco (s): "Ziua judecății"
■ 12,55 Ce vrăji a mai făcut nevasta mea? (s)
■ 13,30 Căsuța din prerie (s): "Voiajul"
■ 14,25 Detectiv la Palace (f,p.). Regia James A. Contner; cu: Marcy Walker, Tony Longan.
■ 16,00 Doi polițiști la Miami (s.p.): "Pilotul"
■ 18,00 Armăsarul negru (s): "Departe de ochi, departe de inimă"
■ 18,30 O familie pentru doi (s): "Note rele"
■ 20,00 Codul cuantei (s.SF): "Provocarea a fost făcută"
■ 21,45 Doorways (f., SUA). Regia Peter Werner; cu: George Newbern, Anne Le Guernec.

■ 8,20 Disney Club de Crăciun
■ 10,05 Club Dorothée de Crăciun
■ 14,35 Femei (mag.)
■ 15,25 Dallas (s): "Umbre"; cu: Donna Reed, Patrick Duffy
■ 16,20 Cannon (s): "Binevoitoarea". Cu: William Conrad
■ 19,30 Magia dragostei (s): "Mărturisiri delicate". Cu: Hélène Rollès
■ 21,50 Polițiști-șoc (s): "Ultimul val". Cu: Pierre Cosso, Véronique Prune, Chick Ortega

■ 9,35 Cu dragoste, al dvs. (foileton, ep. 1979)
■ 14,45 Derrick (s)
■ 15,45 Anchetatorul (s): "Ochi pentru ochi"
■ 18,20 Ce mai e nou, doctore? (s)
■ 18,50 Trei copii în dezordine (co). Regia Léo Joanne; cu: Bourvil, Jean Lefebvre
■ 23,40 Cargoul infernal (f). Regia Fernando Silva; cu: Patrick Catalifo, Ann-Gisel Glass.

■ 11,20 Copiii lui Lassie (f., SUA, 1970)
■ 13,05 Remington Steele. Înconjurat de nebuni (s.a., SUA, 1986); cu: Stefanie Zimbalist, Pierce Brosnan
■ 14,35 Chaos la puterea a zecea. La prima vedere (co., SUA, 1989); cu: Bill Kirchenbauer, Deborah Harmon
■ 19,05 Toți sub același acoperiș. Problema cu Myra (co., SUA, 1993), cu: Jo Marie Payton-France, Reginald Veljohnson
■ 19,35 Cine-i șeful aici? Un meniu cu obstacole (co., SUA, 1984), cu: Tony Danza, Judith Light
■ 21,15 Actele X. Cazurile sinistre ale FBI. Sophie (s. SF, SUA, 1994), cu: David Duchovny, Gillian Anderson
■ 22,15 Renegade. Vînătoare nemiloasă: În cușca profesorului (s.a., SUA, 1994), cu: Lorenzo Lamas, Branscombe Richmond

■ 11,00 Fantasy Island - Să fii o dată normal (s., SUA, 1982); regia Bob Sweeney; cu: Ricardo Montalban
■ 15,00 Star Trek - Deep Space Nine - Urmașul (s. SF, SUA, 1993)
■ 16,00 MacGyver - Îndepărtarea deșeurilor otrăvitoare este foarte modernă (s., SUA, 1988); cu Richard Dean Anderson
■ 19,00 Așa e viața! - Familia Wagenfeld (s., Germania, ep. 87)
■ 21,00 Comisarul Rex - O casă fină (s., Germania, 1995)
■ 2,00 Pămîntul care arde (f., SUA, 1990); regia Peter Werner; cu: Max von Sydow, Judd Nelson.

■ 10,05 Clanul din California (s. ep. 1673)
■ 11,00 Frumos și bogat (s. ep. 1363)
■ 14,00 Hobby-ul ei este crima. O moștenire dramatică (s.p.)
■ 18,30 Între noi (s. ep. 267)
■ 20,40 Vremuri bune, vremuri rele (s. ep. 891)
■ 21,15 Show-ul de vacanță al lui Rudi. Curiozități, gaguri, sketch-uri cu Rudi Carrell
■ 22,15 Clinica municipală. Crima (s)
■ 23,10 Paza. Ora de dans (s)

■ 9,30 Cîte istorii! Pimpa (d.a.)
■ 12,45 TG2 - Știrile dimineții
■ 13,00 Faptele voastre
■ 15,40 Cînd se iubește. Ep. 1381
■ 16,10 Santa Barbara. Ep.1202
■ 17,05 "Italia, în direct"
■ 19,25 TGS Sport
■ 19,45 "Justițiarii nopții" (s): "Pînă la ultima picătură de sînge"
■ 20,50 Go-cart (d.a.)
■ 21,40 "Toate maniile lui Bob" (co, 1991); regia Jeremiah Frank Oz; cu: Bill Murray, Richard Dreyfuss

■ 10,00 Călărie. Cupa mondială la sărituri peste obstacole. Preliminarii, liga australiană - Wodonga, Australia (r)
■ 11,30 Campionatele europene de sărituri pe trambulina cu arcuri - Antibes - Juan Les Pins, Franța (r)
■ 13,00 Automobilism - Formula 1. Magazinul curselor de Mare Premiu
■ 14,00 Cupa mondială la sărituri cu schiurile. Turneul celor 4 trambuline. În direct, etapa a treia, Innsbruck, Austria
■ 17,00 Tenis. Circuitul ATP. Turneul de la Doha, Qatar
■ 20,00 Cupa mondială la sărituri cu schiurile - Innsbruck, Austria

Radio IAȘI

6,00 - 8,30 Diminețile noastre - Știri, 6,00; Radiojurnal, 7,00 ■ 7,30 - 8,00 Post-scriptum, Revista presei; Avanpremiera radio; Muzică ■ 8,00 - 8,05 Buletin de știri ■ 8,05 - 8,30 Informații utilitare ■ 8,30 - 9,00 Columna (r) ■ 9,00 - 9,05 Buletin de știri ■ 9,05 - 13,00 Radiosfera: Știri: 10,00; 11,00; 12,00; Radio circuit multiplex; Concert de muzică populară românească ■ 13,00 - 13,20 Radiojurnal ■ 13,20 - 14,00 Geografie sonoră (r) ■ Știri: orele 14,00 și 15,00 ■ 14,05 - 16,00 Radio Iași, pe frecvența... tinereții ■ 16,00 - 16,15 Radiojurnal ■ 16,15 - 17,30 Radiograme - 17,00 Buletin de știri ■ 17,30 - 18,00 Convorbiri literare ■ 18,00 ■ 18,10 Buletin de știri ■ 18,10 - 18,30 Corespondența radio - muzică ușoară ■ 18,30 - 19,00 Corespondența radio - muzică populară ■ 19,00 - 19,15 Radiojurnal ■ 19,15 - 21,00 Teatru la microfon ■ 21,00 - 21,20 Evenimentele zilei. Sport. Meteo ■ 21,20 - 22,00 Expo-Melodii.

TELECABLE

TELECABLE I

08,00 - 18,00 Program ANTENA 1. Din cuprins: Film serial: Capcană periculoasă; Observator; Film artistic: Păcălind moartea; Film artistic: Luptători în furtună; Film artistic: O doamnă agresată; Film documentar: Expediție în lumea animalelor; Film artistic: Bruce Lee în Noua Guinee; Film serial: Îngerul orașului; Film serial: Viața în trei

18,00 - 03,00 Program propriu. 18,45 Film: Cartoforul nebun ■ 21,45 Film: Ochiul furtunii ■ 00,00 Program de divertisment ■ 00,45 Penthouse (sexy) ■ 01,00 Film: Sutana neagră

TELECABLE II

19,00 Film: Din trecutul lui Annie ■ 21,00 Film: House Party ■ 22,30 Film: Cine este omul ăla?

TEATRUL NAȚIONAL

Teatrul Național "Vasile Alecsandri" prezintă **astăzi, la orele 19.00**, spectacolul cu piesa **"Acești nebuni fățarnici", de Teodor Mazilu.** Regia: Mircea Maciu.

DIN TELEFOANELE, SCRISORILE ȘI AUDIENȚELE ZILEI

Rubricile "Din telefoanele, scrisorile și audiențele zilei" și "Ultimul vagon poștal" au menirea de a asigura un dialog direct între cititori și reprezentanții principalelor instituții publice. În cadrul acestor rubrici cititorii își pot exprima opiniile în legătură cu diverse probleme locale și de interes național. Semnatarii scrisorilor sînt rugați să folosească un limbaj decent și să nu aducă acuzații nefondate. Pentru atestarea veridicității afirmațiilor făcute, materialele prezentate la redacție pot fi însoțite de copii xerox ale unor acte doveditoare. De asemenea, semnatarii scrisorilor trebuie să lase un număr de telefon la care pot fi contactați pentru relații suplimentare.

Redactorul de serviciu răspunde apelurilor dvs. la numerele de telefon 271271 și 172557, între orele 8.00-22.00

■ *Întreruperi în alimentarea cu energie electrică*

Condițiile meteorologice nefavorabile din ultima perioadă au contribuit la perturbarea programului de furnizare a energiei electrice. Astfel, ***Ion Pintilie, din strada Moara de Foc nr. 1***, ne-a sesizat că în ziua de 2 ianuarie, între orele 16,00-18,00, nu a avut energie electrică; dispecerul de la RENEL cu care am luat legătura s-a arătat receptiv, iar defecțiunea a fost remediată, așa cum ne-a comunicat Ion Pintilie.

În dimineața zilei de 3 ianuarie am primit un mesaj de la ***Milica Cotoman, din Lunca Cetățuii***, care se plîngea că în această zonă au avut probleme cu energia, în ultimele 3 zile. Luînd legătura cu inginerul Slătineanu de la RENEL, am primit o sumedenie de informații: chiciura care s-a format în ziua de 2 ianuarie a scos din funcțiune, în județ, 3 linii electrice de 110 Kv, prin ruperea cablurilor, fiind imposibil a se efectua manevre cu dispozitivele de comandă încărcate de gheață. Datorită poleiului, nici o mașină nu a putut ajunge la Păun, unde s-a rupt un cablu și atunci s-a apelat la un tanc al armatei.

Multitudinea de evenimente care s-au produs în ceea ce privește alimentarea cu energie electrică ne-a determinat să delegăm un redactor, care se va deplasa cu echipele RENEL de intervenție și vom ține la curent cititorii în această problemă.

■ *Programe TV inversate*

Mulți cititori ne-au sunat să ne reproșeze faptul că programele din Monitorul TV, pentru datele de 30 decembrie și 3 ianuarie au fost inversate: la tehnoredactare s-au ales, din memoria calculatorului, în mod greșit, programele celor 2 zile. A fost o regretabilă eroare.

■ *Oameni cu suflet mare*

Mitică Țigănaș, din strada Ștefan cel Mare și Sfînt nr. 3, ne-a cerut ajutorul, săptămîna trecută, în următoarea problemă: fiind asistent medical la Maternitatea "Cuza Vodă", a întîlnit în scara blocului în care locuiește, un tînăr care prezenta o plagă deschisă la mîna stîngă. Neavînd acasă medicamente adecvate, i-a dat bani de tramvai și l-a îndrumat să se prezinte la spitalul de gardă, Spitalul "Parhon". Dorind să se încredințeze că a ajuns la spital cu bine, a încercat cam o jumătate de oră să contacteze pe cineva de la spital. La numărul publicat în ziare, adică 140337 nu i-a răspuns nimeni. În consecință, s-a hotărît să ceară ajutorul redactorului de serviciu, în această chestiune.

Spitalul "Parhon" a răspuns la numărul 211834, iar asistenta de serviciu ne-a furnizat, cu amabilitate, informațiile solicitate: la camera de gardă s-a prezentat tînărul respectiv, Spătaru Dan, de 21 ani, și urma ca medicul de gardă să se pronunțe cu privire la gravitatea rănii sale și să-i aplice tratamentul ce se impunea.

Cu această ocazie, redacția a aflat că numărul înscris în lista de telefoane utile, din caseta publicată în ziar (140337), este numărul centralei și nu este utilizabil. În timpul nopții se poate apela la numărul 211834.

■ *Rîvnitele timbre fiscale*

Cu cîtva timp în urmă, s-a hotărît că orice copie sau document să se certifice prin aplicarea unor timbre fiscale de diferite valori. Din păcate, aceste timbre se găsesc numai la ghișeele poștale și la un stand special, ce funcționează în cadrul clădirii Tribunalului Iași.

Ionel Aghinei ne-a descris greutățile pe care le-a întîmpinat în ziua de 28 decembrie a.c., pe la orele 12,30, cînd a vrut să cumpere timbrele necesare pentru copiile de care avea nevoie. Deserventa de la ghișeul respectiv a pretins că programul ei este pînă la 12,30 și nu poate să-l servească. La obiecțiile lui Ionel Aghinei că programul dumneaei este identic cu cel al Tribunalului, adică pînă la orele 13,00, i s-a răspuns că nu face nici o concesie și că a terminat programul la orele 12,30. Ciudată optică a unui funcționar public care lucrează, prin definiție, cu publicul! În altă ordine de idei: nu se poate reglementa într-un mod mulțumitor aprovizionarea cu aceste mult rîvnite timbre fiscale? De multe ori de la notariate, în prezent private, solicitanții trebuie să bată drumurile prin tot orașul în căutarea timbrelor. Poate primim un răspuns.

■ *Criteriile de evaluare a handicapurilor*

Am primit o scrisoare de la un cetățean din Iași, în vîrstă de 56 ani, care a avut neșansa de a se îmbolnăvi grav. A fost operat, în luna septembrie, la Spitalul Fundeni, de unde s-a externat cu diagnosticul "Cardiopatie ischemică cronică dureroasă, cu angor pectoris instabil (angor de efort și spontan) prin leziune de left main 80% și bicoronariene. Suferă de disfuncție discretă de VS.HTA st.II, operat pe 13.IX.1995, dublu by-pass aorto-coronarian pe LAD și ramul intermediar cu autogrefon safen intern. NU ESTE APT DE MUNCĂ".

Pe baza acestui diagnostic, scris în limbajul de specialitate, dar care impresionează și pe un profan, pacientul respectiv a înțeles că este handicapat, iar cei avizați i-au întărit această convingere, spunîndu-i că poate beneficia de drepturile care se acordă acestei categorii de persoane. După ce i-a expirat concediul medical de 90 de zile, s-a prezentat la comisia de expertiză de la Iași, care l-a asigurat că nu este handicapat și, prin urmare, nu are nici un drept special. Dînsul se întreabă (și ne întreabă): de ce persoanele, care suferă de aceeași afecțiune, din București, Urziceni, Pitești, Brăila cu care a împărțit suferința în Spitalul de la Fundeni au acest statut? La Iași, funcționează alte baremuri de apreciere a acestor maladii?

■ *Actualitatea în catren*

Mult timp, spotul publicitar, menit să popularizeze calitățile nemaipomenite ale automobilului marca CIELO prezenta o neinspirată corridă, în care taurii se luptau cu monstrul motorizat și roșu, în sunetele unei fanfare cu rezonanțe iberice. Realizatorii s-au gîndit că ar trebui să-i dea un aer autohton și au înlocuit taurii cu o fermecătoare șoferiță, dar care cîntă din off o înfiorătoare melodie stridentă și cu un text care sună penibil, chiar și în proză. Drept care am hotărît să intervin "catrenizat":

Cînd CIELO la TV apare
Pe autori n-ai cum să-i cruți:
Decît solista urlătoare
Mai buni sînt taurii, că-s muți.

Constantin IURAȘCU
Eugen ACASANDREI

☎ TELEFOANE UTILE

☎ **SALVARE: 961**
☎ **POMPIERI: 981**
☎ **POLIȚIE:**
Inspectoratul Județean Centrala 140720; Dispecerat 146666; Municipiu Centrala 140020 Dispecerat 146840/955 Ofițer de serviciu 146850; Serviciul Circulație - 140070.
☎ **SERVICII MEDICALE MOBILE (asistență medicală de urgență la domiciliu): 113130/569, zilnic între orele 7,00-23,00**
☎ **PROTECȚIA MUNCII: 116139**
☎ **AGENȚIA C.F.R.: 147673**
☎ **INFORMAȚII GARĂ: 146333**
☎ **AUTOGARĂ: 146587**
☎ **TAXICOM, dispecerat: 953, 146593**
☎ **AGENȚIA TAROM: 115239**
☎ **INFORMAȚII AEROPORT: 178126**
☎ **STAȚII PECO: Baș Ceaus - 176865; Aurel Vlaicu - 175872; Bucium - 132891; Crișan - 112182; Păcurari - 164142; Sărărie - 147480.**
☎ **A.C.R. - informații utile: 112345, 130177.**
☎ **DISPECERATE: R.A. Gaz-Metan - 141737; R.A. Apă-Canal - 142451; Renel - 147070, deranjamente - 929; Termoficare - 141956; R.A. Locuința - 112434; Telefoane - Deranjamente - 921; Protecția mediului - 147010.**
☎ **GARDA FINANCIARĂ: 114065, 112427.**
☎ **ADMINISTRAȚIA FINANCIARĂ: 143030**
☎ **TRIBUNAL: 146300**
☎ **PROCURATURĂ: 212566**
☎ **CAMERA DE COMERȚ: 117757**
☎ **CENTRUL MILITAR JUDEȚEAN: 146370**
☎ **STATUL MAJOR JUDEȚEAN DE APĂRARE CIVILĂ: 214470**
☎ **HOTELURI: Moldova - 142225; Traian - 143330; Unirea - 142110; Continental - 114320; Sport - 232800.**
☎ **POLICLINICA CU PLATĂ: triaj informații - 117244**
☎ **OFICIUL JUDEȚEAN PENTRU PROTECȚIA CONSUMATORILOR: 145392.**
☎ **LABORATOR ANALIZE "PRO FAMILIA": 230431**
☎ **Servicii de pază și protecție, intervenții GUARD SECURITY: tel: 210094; tel/fax: 212658.**

REPARAȚII

☎ **Tîmplărie - 158588**
☎ **Raschetat parchet - 126923**
☎ **Hidroizolații terase, subsoluri, garaje - 174340**
☎ **Închideri balcoane - 117512**
☎ **Sobe, construcție-curățire - 177878**
☎ **Instalații sanitare - 160164**
☎ **Reparații mașini de spălat rufe, vase, mașini de uscat, rebobinări motoare - 173204**
☎ **Frigidere - 251006; 220859**
☎ **Aragaze - 132141**

cotidian de informații
Monitorul
Str. Smîrdan nr. 5 ■ Tel. 17.25.57;
271271; 271333; 271467 (centrala) ■
Fax 27.04.15
■ Publicitate tel./fax 14.47.76

■ REDACTOR ȘEF -
Dan Radu
■ REDACTOR ȘEF ADJUNCT -
Toni Hritac
■ SECRETAR GENERAL DE REDACȚIE -
Marius Cristian

ȘEFI DEPARTAMENTE:
■ Eveniment național și internațional:
Cristian Racu (int. 110)
■ Investigații speciale:
Valentin Gheorghiță (int. 123)
■ Economic: Costel Stroescu (int. 117)
■ Cultură: Dorin Popa (int. 109)
■ Sport: Nicolae Grecu (int. 107)
■ Redactor de serviciu:
Constantin Iurașcu (int. 124)
■ Fotoreporter: Constantin Plop
■ Grafică: Lucian Amarii, Daniel Melinte
■ Publicitate: Cristina Laboțu
(int. 122, fax 144776)
■ Difuzare: Mihai Tudose (int. 120)
■ Contabilitate: Antoneta Filip (int. 112)

ABONAMENTELE se pot face la orice Oficiu Poștal din țară.
MONITORUL figurează în catalogul Presei interne la poziția 838.

NORD-EST PRESS
- agenție de presă -
Str. Smîrdan nr. 5 ■ Tel. 17.25.57;
271271 (centrala) ■ Tel 14.56.10
■ EDITOR: Mona Dîrțu

EDITOR
NORD-EST
Str. Smîrdan nr. 5 ■ Tel. 17.25.57; 27.12.71
■ Fax 27.04.15
Director general:
ALEXANDRU LĂZESCU
Director editor:
FLORIN ZAMFIRESCU
Director de marketing:
CEZAR CALUSCHI
Director executiv:
GABRIEL RUSU

TIPAR OFFSET: MULTIPRINT, Iași str. Sf. Lazăr nr. 49

MONITORUL EXTERN

Prima victimă din forța NATO

Soldatul american rănit sîmbătă a ajuns în Germania

Primul soldat american rănit în misiunea NATO din Bosnia, Martin John Bengosh, a părăsit, miercuri, Ungaria, fiind transportat, cu avionul, în Germania. Starea sănătății sale era constantă. Bengosh urma să fie transportat la un spital militar din Landstuhl (Germania). El sosise, sîmbătă, în Ungaria, avînd o gleznă ruptă și o schijă într-un picior. Rănile i-au fost cauzate de explozia unei mine de teren peste care a trecut vehiculul care îl transporta. Soldatul a fost decorat cu medalia "Purple Heart".

Străzile capitalei ruse sînt bîntuite de 300.000 de oameni fără adăpost

Municipalitatea Moscovei s-a hotărît să curețe orașul de cerșetori și vagabonzi

Agenția Interfax informează că autoritățile municipale moscovite au planificat declanșarea unei campanii de curățire a străzilor capitalei Rusiei de cei aproximativ 300.000 de cerșetori și vagabonzi ce creează o adevărată problemă socială și sanitară. În cadrul campaniei se preconizează crearea, în cursul acestui an, a încă 10 aziluri de noapte, pe lîngă cel existent deja, unde celor fără adăpost li se va permite să stea pînă la 30 de zile, în vreme ce situația lor personală și eventualitatea oferirii unui loc de muncă vor fi analizate în detaliu. Între timp, va fi revizuită legislația actuală în materie, pentru a introduce pedepse clare pentru vagabondaj și cerșetorie. Se estimează că din cei 300.000 cerșetori și vagabonzi cîți se găsesc în prezent în Moscova, mai mult de jumătate provin din alte orașe ale Federației Ruse, precum și din unele foste republici sovietice, care au fost atrași de "mirajul" capitalei.

Ambuscadă în nordul Irakului

Forțele de opoziție irakiene au ucis un general al regimului de la Bagdad

Congresul Național Irakian (INC), care se declară lider al opoziției irakiene, a anunțat că, în urma unei ambuscade organizate de luptătorii săi în nordul țării, în cursul zilei de marți, a fost ucis generalul irakian Mohamed Hamondi Aboud al-Taie, care conducea un convoi al trupelor guvernamentale în apropiere de localitatea Showan, la nord de Kirkuk. Împreună cu generalul a mai fost ucis șoferul acestuia, în vreme ce un număr de militari ce făcea parte din convoi au fost capturați. Aceeași sursă a adăugat că, urmare a acestui atac, elicoptere ale forțelor guvernamentale au atacat satele Sartiq, Rahmaniya și Kurdkan, provocînd victime printre localnici. INC și-a stabilit baza în zonele de la nord de orașul Kirkuk, care au fost puse sub protecția unei forțe aeriene occidentale după războiul din Golf, în scopul de a asigura securitatea populației kurde în fața represaliilor trupelor lui Saddam Hussein.

Cu mediere americană

Israelul și Siria au reluat convorbirile de pace

Siria și Israelul au început ieri, o a doua rundă de convorbiri de pace, avînd ca mediator SUA. Participanții susțin că discuțiile ar putea constitui o bază pentru semnarea unor acorduri de pace, ca și vizita pe care secretarul american de stat, Warren Christopher, o va efectua, săptămîna viitoare, în Orientul Mijlociu. Purtătorul de cuvînt al ambasadei israeliene în SUA, Gadi Badiansky, a afirmat că există speranța ca, în timpul acestei vizite, să se creeze mecanismul care va permite începerea a ceea ce el a numit "adevăratele negocieri israelo-palestiniene". Damascul s-a arătat optimist, exprimînd aprecieri laudative la adresa premierului israelian, Shimon Peres, și afirmînd că 1996 este un an al păcii. Convorbirile fuseseră întrerupte, în luna iunie a anului trecut, în urma insistențelor Siriei ca Israelul să renunțe la cererea de a instala posturi de supraveghere pe Înălțimile Golan, după o eventuală retragere a trupelor israeliene.

Timp de 16 ani

Un argentinian a reușit să lucreze ca medic neurolog, fără a avea studii medicale

Un argentinian, fără studii medicale, a reușit să lucreze ca medic neurolog la un spital de elită, timp de 16 ani, în această perioadă el ținînd conferințe de specialitate și fiind coautorul unei cărți de medicină, a relatat presa argentiniană. Guillermo Assaneo era "un mare seducător, avînd darul elocvenței", a declarat un medic de la spitalul Rivadavia, din Buenos Aires, unde Assaneo a lucrat în perioada 1972-1988, relatează cotidianul "Clarin". În vîrstă de 48 de ani, Assaneo a fost acuzat, în luna octombrie a acestui an, de fals, exercitare ilegală a profesiei și de provocare de răni deosebit de grave, după ce o femeie s-a plîns poliției că a suferit afecțiuni permanente ale creierului în urma unei operații ce i-a fost recomandată de Assaneo. Medicii care au fost colegi cu Assaneo l-au descris pe acesta drept "sclipitor", dar și "psihopat". El a început să practice medicina în particular, după ce a fost forțat să-și părăsească postul de la spital, în momentul în care s-a descoperit că nu avea nici un fel de diplomă în medicină.

Se întrevede rezolvarea crizei provocate de planul de buget

Senatul american s-a pronunțat pentru redeschiderea unor agenții guvernamentale

Senatul american a adoptat marți, o rezoluție care propune reluarea imediată a activității acelor agenții guvernamentale ce și-au închis porțile pe 15 decembrie 1995, din lipsă de fonduri bugetare. Rezoluția se constituie într-un fel de directivă și pentru *Camera Reprezentanților,* care încă rezistă insistențelor Casei Albe de a se accepta un compromis în problemele bugetare. ***"Cred că oamenii au stat cam mult departe de birourile lor și consider că întreruperea a durat destul"***, a declarat președintele Senatului, republicanul ***Bob Dole.*** Președintele ***Bill Clinton*** s-a arătat recunoscător pentru această rezoluție a Senatului și, în deschiderea convorbirilor de peste trei ore pe care le-a avut marți cu președinții celor două camere ale Congresului, a declarat: ***"Doresc să felicit Senatul pentru decizia sa de a se redeschide agențiile guvernamentale pentru perioada 2 - 12 ianuarie, urmînd ca pînă atunci să soluționăm diferendul dintre legislativ și executiv în problema bugetului. Sper că membrii Camerei Reprezentanților vor urma același exemplu".*** Miercuri după amiază, convorbirile președintelui Bill Clinton cu liderii celor două camere ale Congresului au fost reluate, după ce vicepreședintele *Al Gore* caracterizase discuțiile de marți ca fiind "constructive". Senatorul Bob Dole, s-a străduit să infirme că între membrii majorității republicane din Senat și cei din Camera Reprezentanților ar fi apărut disensiuni în legătură cu problema bugetului federal pe 1996.

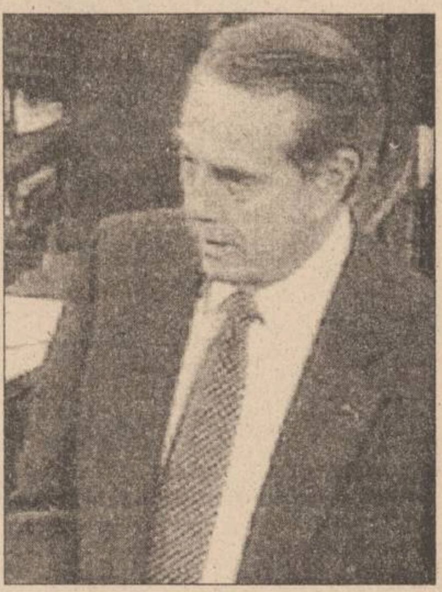

În fotografie, senatorul Bob Dole, președintele republican al Senatului.

Socialiștii cer demisia lui Papandreu

■ *se consideră că premierul elen nu se mai poate întoarce pe scena politică*

Membri din conducerea ***Partidului Socialist Grec*** au cerut marți, înlocuirea premierului ***Andreas Papandreu.*** Motivul acestei cereri a fost faptul că prim-ministrul nu poate să își îndeplinească obigațiile, din cauza bolii care a determinat internarea lui în spital, cu 44 de zile în urmă. ***"Trebuie să alegem imediat un nou premier, fiindcă starea sănătății lui Papandreu nu îi permite să mai activeze pe scena politică"***, a afirmat deputatul socialist Spyros Kaloudis. Membrii conducerii grupului parlamentar al Mișcării Socialiste Panelene (PASOK) s-au întrunit marți, ca urmare a cererilor de înlocuire a prim-ministrului, venite din partea unui mare număr de deputați. Dar purtătorul de cuvînt al guvernului, ***Telemachos Hytiris,*** care îl reprezintă pe Papandreu, a declarat că orice tentativă de numire a unui nou premier este ilegală, întrucît Constituția prevede că prim-ministrul poate fi înlocuit doar dacă moare sau demisionează. Medicul lui Papandreu, ministrul Sănătății, ***Dimitris Kremastinos,*** a afirmat, săptămîna trecută, că premierul nu va fi capabil să ia nici o decizie politică pînă la sfîrșitul lunii martie a.c.

Pe meridiane

Declarații și comentarii de tip "Academia Cațavencu"

Anul 1995 a fost bogat în evenimente și situații care au stîrnit, din partea personalităților, implicate în viața politică și culturală, comentarii dintre cele mai interesante sau amuzante. Prezentăm în continuare cîteva dintre acestea:

■ ***"În calitate de republican, eu sînt neliniștit de soarta elefanților. Iar în calitate de individ și, fără îndoială, din cauza fizicului meu, am o afecțiune specială pentru rinoceri."***

Newt Gingrich, președintele Camerei Reprezentanților din Congresul american, pledînd în favoarea alocării unui buget pentru protecția pachidermelor

■ ***"Albright, / Inima ta e neagră, / Dar dragostea e albă. / Faptele sînt luminoase, / Dar tu alungi lumina / În miez de noapte. / Albright, / Nu te poți cățăra pe palmierul Irakului / Căci e prea înalt. / Albright, / Tot ce spui despre Irak / Este minciună. / Irakul nu e sălașul întunericului, / El este izvorul luminii"***

Dintr-un poem al irakianului Ghazay Dira al-Tai, în care este atacată ambasadoarea SUA la ONU, Madeleine Albright, considerată vinovată de menținerea embargoului asupra Irakului

■ ***"Cum reușiți să-i țineți pe băștinași departe de sticlă suficient de mult timp ca să-și dea examenul auto?"***

Întrebare adresată de prințul Philip al Marii Britanii unui instructor de la o școală de șoferi din orasul scoțian Oban, localitate celebră datorită producției de whisky

■ ***"Dorim o viață lungă fiecăruia dintre cititorii noștri. Însă toți vom muri cînd ne va suna ceasul. Dorim ca în acel moment, cei care rămîn în urmă să spună: «răposatul nu ne-a lăsat pe cap cheltuielile pentru locul de veci»".***

Redactorul șef al unui ziar din localitatea turcă Gaziantep, care a lansat un concurs cu premii în locuri de veci pentru cei mai fideli cititori

■ ***"Ultima oară cînd ziariștii au considerat că merită să vină de la Londra pînă aici, a fost după ce am tras de breteaua sutienului regal".***

Paul Keating, primul ministru australian, despre vizita din 1992 a reginei britanice în Australia, cînd premierul și-a permis să o ia pe suverană de talie

■ ***"Da, îl adoram. Da, eram îndrăgostită de el. Însă am fost foarte dezamăgită."***

Prințesa Diana, despre relația ei extraconjugală cu maiorul James Hewitt

■ ***"Cînd simți că nimeni nu te ascultă și ești cu moralul la pămînt, încep să se întîmple tot felul de lucruri. N-am reușit decît să-mi rănesc brațele și picioarele".***

Prințesa Diana, despre tentativele sale de sinucidere

■ ***"Aș vrea să fiu regina inimilor oamenilor, a sufletelor lor, dar nu mă văd regina acestei țări."***

Prințesa Diana despre viitorul său rol în societatea britanică

■ ***"Hai să fim serioși! Nobilii umblă dintr-un pat în altul de o mie de ani."***

Fanii prințesei Diana despre adulterul ei mărturisit public

■ ***"N-aș fi vrut să ratez nici o picătură din tot alcoolul pe care l-am băut. Am fost fericit că am putut însfăca mîna desfrîului, violenței, a vieții rebele și a nenorocirii".***

Actorul Peter O'Toole despre viața sa tumultuoasă

■ ***"Trebuie să-i umilim public pe criminali înainte de a-i reabilita. Trebuie să-i punem într-o grădină zoologică, unde oamenii să-i poată vedea și să-și bată joc de ei".***

Propunerea lui Matthews Phosa, premierul provinciei sud-africane Mpumalanga, pentru eradicarea criminalității din Africa de Sud

■ ***"Dacă Rushdie moare din proprie inițiativă, toate problemele noastre ar fi rezolvate".***

Ali Akbar Nateq-Nouri, purtătorul de cuvînt al parlamentului iranian, despre dilema în care se află țara sa, care a emis un edict religios ce îl condamnă la moarte pe autorul "Versetelor satanice"

■ ***"Ministerul s-a gîndit vreodată să pună hienele să mănînce cadavrele de la spitalele fără locuri de înmormîntare?".***

Propunere făcută de parlamentarul Chris Kamuyu, Ministerului Sănătății din Kenya

■ ***"Aceaste absențe reprezintă o mitocănie"***

Ministrul italian al educației, Giancarlo Lombardi, despre faptul că 10% dintre profesorii examinatori nu s-au prezentat la bacalaureat pe motiv de boală.

Ultimele evenimente din spațiul fostei Iugoslavii

Secretarul american al Apărării a sosit ieri, la Sarajevo

■ *și președintele Clinton ar putea vizita trupele americane din Bosnia*

■ **SARAJEVO** - Secretarul american al Apărării, ***William Perry*** **(foto)**, a sosit, ieri, la Sarajevo, pentru a purta convorbiri cu oficiali ai guvernului bosniac și comandanți ai NATO. Perry a fost întîmpinat de către amiralul ***Leighton Smith,*** comandant al forțelor NATO, și de ambasadorul SUA în Bosnia. El este cel mai important reprezentant al guvernului american care vizitează capitala bosniacă, de la izbucnirea războiului, în 1992. Secretarul a fost însoțit de generalul ***John Shalikashvili,*** șeful Statului Major Interarme. Perry intenționa să plece, în aceeași zi, către Tuzla, în nordul Bosniei, unde se află principalul contingent american din Forța NATO d[redacted]aveghrere a păcii.

Comandantul forțelor NATO din Bosnia-Herzegovina, amiralul american Leighton Smith, a apărut marți, în direct la postul de televiziune din Pale, pentru a încerca să convingă sîrbii sceptici că Alianța nu este pornită împotriva lor, în misiunea de implementare a acordurilor de pace de la Dayton. Într-o emisiune de 90 de minute, Smith a cerut telespectatorilor să se bucure de beneficiile păcii. ***"Scopul nostru este acela de a aduce un sentiment de securitate în întreaga Bosnie"***, a declarat el. Smith, care a fost protagonistul unei emisiuni similare la televiziunea din Sarajevo, în cursul săptămînii trecute, a răspuns întrebărilor puse de telespectatori. Campania prin intermediul mass-media, lansată de NATO odată cu misiunea IFOR, are, în general, scopul de a informa populația asupra scopurilor acestei misiuni. Alianța vede în acțiunile de contracarare a propagandei și dezinformării o strategie vitală pentru succesul întregii misiuni.

■ **SPLIT, Croația** - Un al doilea val de trupe germane a sosit marți, în portul croat Split, pentru a se alătura Forței Internaționale de Implementare a acordurilor de pace de la Dayton - IFOR. În total, 1.200 de militari germani au ajuns, pînă, marți sera, în Croația. Majoritatea trupelor germane își va avea baza în Croația, pentru a evita contactul cu sîrbii, care nu au uitat tratamentul barbar aplicat de ocupația nazistă populației sîrbe în cel de-al doilea Război Mondial. Militarii germani vor opera misiuni de sprijin în Bosnia - în general, de natură medicală și logistică - pentru diverse alte contingente dislocateîn acest stat, și, în special, pentru trupele britanice, cantonate la *Gorji Vakuf.*

■ **WASHINGTON** - Președintele Statelor Unite, ***Bill Clinton,*** ar putea vizita trupele americane din Bosnia înaintea susținerii discursului asupra Stării Națiunii, programat pentru data de 23 ianuarie, a anunțat marți Casa Albă. ***Mike McCurry,*** purtătorul de cuvînt al Casei Albe, a declarat că președintele se va consulta în acest sens cu secretarul Apărării, ***William Perry*** și cu șeful Statului Major General al armatei, generalul ***John Shalikashvili,*** care a vizitat Bosnia. Oficialii Casei Albe au afirmat în repetate rînduri că sfîrșitul lunii ianuarie este perioada cea mai probabilă pentru efectuarea unei astfel de vizite în Bosnia-Herzegovina. Acest lucru, însă, ar fi posibil numai în măsura în care data vizitei nu afectează programul de desfășurare a forțelor americane incluse în contingentul de 60.000 membri al IFOR.

Alianța Națională a cerut demisia premierului italian

"Am decis să încheiem conturile cu Dini. Este timpul ca el să plece"

Partidul italian de extremă dreaptă, ***Alianța Națională*** (AN), a cerut, marți demisia premierului ***Lamberto Dini.*** Dini și-a oferit sîmbătă, demisia, dar președintele ***Oscar Luigi Scalfaro*** a respins această propunere și a înaintat chestiunea Camerei inferioare a Parlamentului italian, spre dezbatere. Discuțiile referitoare la eventualitatea formării unui nou guvern sînt planificate să înceapă la 9 ianuarie. ***"Am decis ca, la 9 ianuarie, să încheiem conturile cu Dini. Este timpul ca el să plece",*** a declarat ***Publio Fiori,*** un membru al conducerii AN. Dini a condus, timp de aproape un an, un guvern tehnocrat. Demisia lui era așteptată cu mult timp în urmă. Principalele formațiuni politice italiene nu au ajuns, totuși, la un acord cu privire la ceea ce ar trebui să facă după plecarea lui Dini. Ex-premierul ***Silvio Berlusconi,*** liderul Alianței Libertății, formațiune politică de centru-dreapta, a declarat, săptămîna trecută, că ar prefera formarea unui guvern de uniune națională, care să modifice Constituția. Conducerea AN a fost de acord cu modificarea legii fundamentale, dar a apreciat că un guvern multipartit nu poate rezolva actualele probleme. Ei au cerut, în schimb, organizarea de alegeri generale anticipate.

Curtea Constituțională a Italiei a legalizat, de anul acesta, cerșetoria

■ *vor risca o pedeapsă numai cei care o fac într-un mod "respingător"*

Curtea Constituțională a Italiei a legalizat cerșetoria, criticînd țările dezvoltate pentru transformarea săracilor într-o categorie socială proscrisă. Revizuind o lege anterioară, care prevedea termene de detenție de pînă la trei luni pentru cerșetori, Curtea a decis că oamenilor nevoiași ar trebui să li se permită să solicite în mod deschis bani. Totuși, persoanele care vor fi prinse cerșind într-o manieră ***"respingătoare"***, spre exemplu mimînd simptomele unei boli pentru a-și atrage simpatia trecătorilor, vor risca termene de detenție de pînă la șase luni. Curții i s-a cerut revizuirea legii după ce un refugiat din fosta Iugoslavie a fost arestat în timp ce cerșea lîngă o școală dintr-un oraș situat în nordul Italiei. ***"Nu se poate ascunde îngrijorarea față de tendința crescîndă, sau chiar numai tentația de a ascunde sărăcia și a-i considera pe cei ce trăiesc în sărăcie drept periculoși ori de condamnat"***, se spune în sentința de 10 pagini a Curții Constituționale italiene.

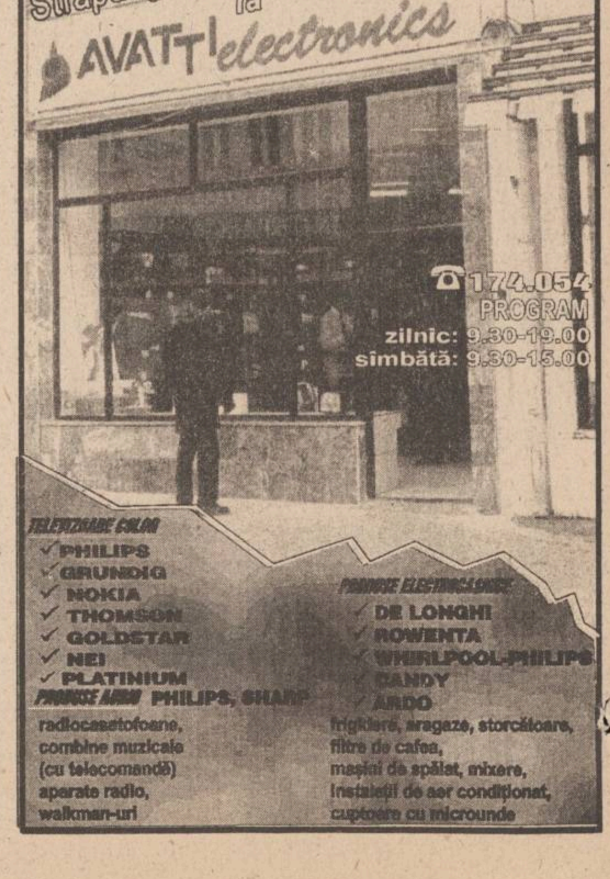

S.C. AGROINDUSTRIALA BUCIUM S.A. Iași
șos. Bucium nr. 53

Convoacă
Adunarea Generală a Acționarilor

pe data de **20.01.1996,** *ora* **10.00**
la sala cantinei de la sediul societății,

avînd următoarea ordine de zi:
- Constituirea a două societăți (S.R.L. -uri) cu capital social mixt.

În cazul în care nu se vor întruni condițiile legale privind prezența acționarilor Adunarea Generală se reconvoacă pentru data de 21.01.1996 la aceeași oră, în același loc și cu aceeași ordine de zi.

★ MAȘINI MANUALE DE NITUIT
★ NITURI DE ALUMINIU (POP - NITURI)
★ BURGHIE PENTRU METAL
★ BURGHIE PENTRU BETON CU PRINDERE NORMALĂ ȘI PRINDERE RAPIDĂ
★ HOLȘURUBURI
★ RACORDURI FLEXIBILE PENTRU INSTALAȚII APĂ
★ SETURI DE CAPETE PENTRU ȘURUBELNIȚE ELECTRICE
★ CLEȘTI PENTRU TĂIAT BULOANE
★ CHEI BRUTE PENTRU APARTAMENT

ALFA CIVIC

Se pot cumpăra de la magazinul
S.C. ALFA CIVIC S.R.L.
din str. Bradului nr. 3, bloc 907, tr. 5
(lîngă S.C. MOLDAVIA S.R.L.)
Telefon 222308

unelte ■ scule ■ dispozitive ■ accesorii ■ aparate electrice ■ instalații ■ adezivi ■ coloranți ■ abrazivi

TV EUROPA NOVA
canal 54
joi, 4 ianuarie, ora 20:30

Film S.F. "Iubito, am mărit copilul"

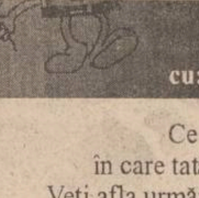

prod: SUA
regia: Randal Kleiser
cu: Rick Moranis, M. Strassman

Ce se poate întîmpla într-o familie
în care tatăl este un împătimit inventator?
Veți afla urmărind această comedie fantastică.

BIBLIOT
CENTRALĂ UNIV
.M. EMINE IAȘI

VINERI
5 ianuarie 1996
An VI,
Nr. 2 (1370)
12 PAGINI
400 LEI

pentru Republica
Moldova
30 bani

cotidian de informaţii

Monitorul

SECȚIUNEA
A
ȘTIRI,
OPINII,
COMENTARII

Director onorific: AUREL LEON

Redactor șef: DAN RADU

Înainte de a anunța Poliția, Salvarea sau Pompierii, sunați la MONITORUL!
271.271

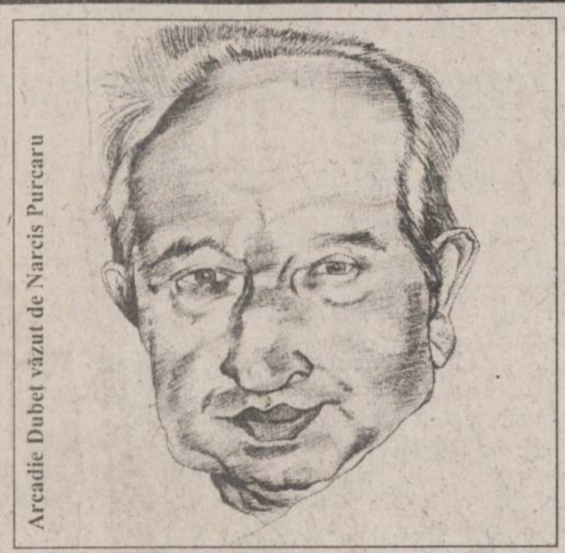

Arcadie Dubeț văzut de Narcis Purcaru

Ieri, ședință comună a managerilor regiilor autonome din Iași

RA Termoficare propune tuturor asociațiilor de locatari să le livreze zilnic apă caldă

■ *Arcadie Dubeț este uimit de faptul că populația plătește întreținerea* ■ *managerul RATC, Constantin Cuza, constată că guvernul promite, dar nu face* ■ *în 1996 va începe acțiunea de contorizare la nivel de scări de bloc a apei reci* ■

"Deși avem de încasat peste șase miliarde lei de la populație, pot spune că Iașul nu este într-o situație critică în ceea ce privește datoriile, față de alte orașe din țară. Precizez că populația Iașului a făcut eforturi pentru achitarea cheltuielilor de întreținere, un lucru pe care îl apreciez. Cel mai tare ne-a uimit faptul că am primit bani de la populație înaintea sărbătorilor de sfîrșit de an, situație care nu s-a mai înregistrat de ani buni" - a afirmat ieri *Arcadie Dubeț*, managerul RA Termoficare, în cadrul întîlnirii primarului *Constantin Simirad* cu șefii principalelor regii autonome din Iași. Referitor la programul de furnizare a apei calde, Arcadie Dubeț l-a înștiințat pe primar că intenționează să propună asociațiilor de locatari ca apa caldă să fie livrată zilnic. *"Din păcate, această măsură nu este îmbrățișată de toată lumea. Deja s-au prezentat la sediul regiei mai mulți administratori care au cerut să livrăm apa caldă la două zile, și nu zilnic, cum am făcut în perioada sărbătorilor de iarnă"* - a declarat Arcadie Dubeț. **(C. NICOLAU, M. GIUBERNEA)**

Continuare în pagina 2A

LATIN
OFERTA NOASTRĂ ESTE CEA MAI BUNĂ!
La preț de importator materiale pentru amenajări în construcții
• faianță,
• gresie,
• tăietoare profesionale
• tapet lavabil,
• var lavabil
• vopsea email la spray-uri și la cutii, culori clasice și speciale: cromate și fluorescente
robinete și baterii cadă-duș
• chiuvete inox complete de accesorii
• încălzitoare electrice
• oglinzi
accesorii baie și obiecte sanitare
Str. Cuza Vodă nr 56, tel. 032/115151, 142030
Deschis zilnic 9.oo-19.oo

SOCIETATEA DE ASISTENȚĂ FINANCIARĂ ȘI INV
SAFI SA FINANCIAL SERVICES AND INVESTMENT COM
Sunați acum la telefon 117596

• FONDUL MUTUAL AL OAMENILOR DE AFACERI
Datele la zi valabile începînd de **LUNI, 1 ianuarie 1996:**
Număr C.I. în circulație: 5.177.261 echivalent TIP C   Activul net: 422.878,6 milioane lei
Un certificat TIP A echivalent cu 8 cerfificate TIP C   Un certificat TIP B eschivalent cu 2 cerfificate TIP C
SAFI și-a respectat angajamentul privind rentabilitatea Certificatului de Investitor în anul 1995. Sperăm să aveți aceeași încredere în noi în anul 1996.
LA MULȚI ANI!

Valoarea la zi a certificatelor de Investitor (C.I.):	Creșterea valorii C.I.	
tip A: 653.600 lei - la răscumpărare	• față de 1.01.1995	119,98%
tip B: 163.400 lei - la răscumpărare	• față de săptămîna anterioară	0,68%
tip C: 81.700 lei - la vînzare sau răscumpărare	• în ultima lună	6,45%

• FONDUL PRIVAT DE ACUMULARE ȘI PENSII deschis atît persoanelor în activitate, cît și pensionarilor
Casa Model (mezanin) Telefon 117596 Zilnic, între orele 9,00-18,00 (sîmbătă, duminică închis)
Biroul SAFI Iași practică **un comision de maxim 1%**

În atenția deținătorilor de Certificate de Investitor SAFI-FMOA

1. În săptămîna 1.01-5.01.1996 nu se vor face Cereri de Retragere. Începînd cu ziua de luni, 8.01.1996, programul retragerilor va reveni la normal.
2. Ultima valoare a Certificatului de Investitor din anul 1995 va fi valabilă pînă la data de 12.01.1996.

Județul Iași, atins de căderile masive de zăpadă

27 de localități se află, în continuare, în întuneric

■ *vremea în continuă răcire* ■ *18 stîlpi de medie tensiune avariați* ■ *s-au restabilit legăturile telefonice pe raza întregului județ* ■

Dacă spre sfîrșitul anului 1995 vremea a fost deosebit de rece, fără precipitații semnificative, începînd cu data de 1 ianuarie 1996, vremea s-a încălzit ușor, după cum am aflat din prognoza existentă la Comisia județeană de apărare împotriva dezastrelor Iași. Au fost semnalate precipitații sub formă de ploaie, care pe alocuri au favorizat apariția poleiului. Vîntul a suflat slab la moderat din sector sudic. S-au semnalat depuneri de chiciură, care au creat probleme în sectoarele de activitate ale RENEL și ROMTELECOM. Treptat, precipitațiile s-au transformat în lapoviță și ninsoare în cursul zilei de 3 ianuarie, cînd s-au semnalat ninsori mai însemnate cantitativ care au perturbat traficul rutier. Ieri, pe raza județului Iași, stratul de zăpadă avea grosimi cuprinse între 6 cm la Victoria și Aroneanu și 20 cm la Ruginoasa și Hîrlău. În continuare, vremea se va menține închisă și umedă, după cum am consemnat și în ziarul de ieri, apoi se va răci treptat. Cerul va fi acoperit și se vor semnala precipitații sub formă de ninsoare. Vîntul va prezenta intensificări din sector nord-estic. Temperatura aerului va fi în scădere, cu minime între - 12 și - 4 grade și maxime între - 7 și + 1 grad.

Ieri, în județul Iași nu erau alimentate cu energie electrică 27 de localități din 6 comune (Tansa, Dagîța, Ipatele, Dolhești, Ciortești, Bîrnova). Acest lucru se datorează nefuncționării a 55 de posturi de transformare și faptului că 18 stîlpi de medie tensiune sînt avariați. Activitatea echipelor de intervenție ale filialei Rețele Electrice Iași a RENEL este îngreunată de depunerile de gheață de pe stîlpi, fapt care nu permite repararea liniilor electrice la înălțime fără pericol, după cum ne-a precizat dispecerul FRE Iași. Acesta ne-a mai informat că echipele de intervenție lucrează continuu la remedierea rețelelor electrice.

Ieri, la 24 de ore după ce patru comune din județul Iași au rămas izolate în ceea ce privește comunicațiile telefonice, Maria Anton, șef de tură la Stația de frecvență a Direcției de Telecomunicații Iași, ne-a declarat că au fost restabilite toate legăturile telefonice. Nu există nici un oficiu izolat, toate fiind conectate între ele. **(Mihai GIUBERNEA)**

Trei bărbați din Suceava au fost sterilizați

■ *sterilizarea s-a efectuat chirurgical, prin vasectomie* ■ *dacă vor dori copii, ei vor trebui să mai suporte o intervenție chirurgicală pentru refacerea continuității canalelor deferente*

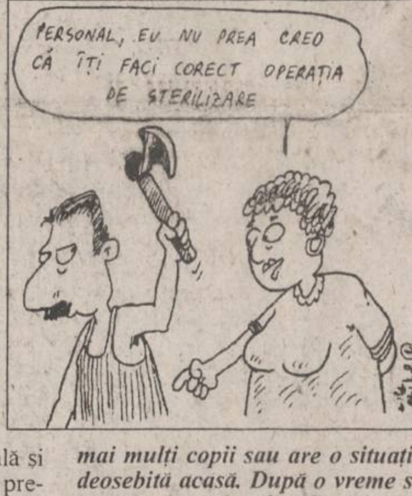

PERSONAL, EU NU PREA CREO CĂ ÎȚI FACI CORECT OPERAȚIA DE STERILIZARE

Într-un număr recent al cotidianului *"Monitorul de Suceava"* am prezentat avantajele folosirii metodelor de contracepție ca un mod de evitare a sarcinilor nedorite sau de alegere a momentului optim de procreere. Folosirea metodelor de contracepție va putea să creeze acel echilibru în cuplu prin confortul psihic și sexual, femeia putînd să scape de una dintre multiplele griji cotidiene.

Dr. Aurelia Dobromir, medic de planning familial, din cadrul Centrului Județean de Planificare Familială și Contraceptivă Suceava, ne-a precizat că unii pacienți optează pentru sterilizarea chirurgicală, ca metodă de contracepție. Astfel, pînă în prezent, în județul Suceava, 3 bărbați au solicitat sterilizarea chirurgicală prin vasectomie.

"Vasectomia este o operație simplă pentru orice urolog, iar indicația îi aparține medicului specialist de planning familial. Operația se face numai la dorința și cu accepția pacientului care o solicită, bineînțeles cu acordul familiei, respectiv al soției", ne-a declarat șeful Secției de Urologie din cadrul Spitalului Județean Suceava, *dr. Nicolae Dobromir*.

Domnia sa ne-a precizat că *"vasectomia asigură azoospermie iatrogenă realizată prin suprimarea fluxului spermatozoizilor în lichidul ejaculat". "Există situații în care un pacient solicită vasectomia deoarece are mai mulți copii sau are o situație deosebită acasă. După o vreme se recăsătorește sau familia a învins inerențele vieții sociale, au alte venituri, iar cuplul se hotărăște să mai aibă un copil. Atunci, pacientul își poate manifesta dorința de a avea copii și se prezintă la doctor. Se reface continuitatea canalelor deferente printr-o operație microscopică"*. Dr. Dobromir este de părere că această operație de refacere a continuității canalelor deferente trebuie să se facă bine într-o clinică specializată care are posibilitatea efectuării acestei operații. ***"Eu le recomand pacienților ce au făcut vasectomie în scop contraceptiv și care-și doresc din nou copii, să-și efectueze intervenția chirurgicală la Spitalul Fundeni - București"***, ne-a mai precizat șeful secției de Urologie din cadrul Spitalul Județean Suceava. **(Laura CAZACU, Traian BARBU)**

A început exodul din parchetele ieșene

Tot mai mulți procurori intenționează să-și abandoneze meseria

■ *ei vor să treacă în avocatură sau să devină notari*

Salariile mici ale magistraților dar și starea tensionată de la Parchetele din Iași au făcut ca în ultima perioadă să apară un adevărat fenomen de migrare a procurorilor din magistratură către alte profesii mai bănoase. ***"Această migrare o să fie și mai mare"***, ne-a precizat avocatul ***Constantin Rotaru***, decanul Baroului de avocați din Iași, o persoană care a fost solicitată de mulți magistrați care doreau să încerce meseria de avocat. Acesta a preferat însă să nu facă publice numele celor care s-au interesat sau chiar au depus cereri pentru a deveni avocați. Este însă cunoscut faptul că fostul prim procuror adjunct de la Parchetul de pe lîngă Tribunalul Iași - procurorul ***Mihai Maftei*** - este acum avocat, că fostul prim procuror de la Parchetul de pe lîngă Tribunalul Militar Iași - colonelul ***Constantin Crîșmaru*** - a încercat să intre în rîndurile avocaților, la fel cum a încercat și procurorul ***Vasile Rusu***.

Mai nou, și-au exprimat dorința de a părăsi Parchetul și procurorii ***Renata Urziceanu*** și ***Camelia Boiță***, care vor încerca să devină notari. În afară de cei enumerați mai sus, există și alte tentative de a părăsi munca de procuror, însă cei care vor să o facă păstrează o oarecare discreție pînă cînd sînt siguri că au găsit un nou loc de muncă. Din păcate, procurorii amintiți mai sus fac parte dintre procurorii de elită ai Parchetului ieșean, care se pare că va rămîne doar cu stagiari sau cu procurori care se apropie de pensie. **(Andrei OLARU)**

De nouă zile, Aeroportul din Iași este închis

De miercuri, 27 decembrie 1995, cursele TAROM zilnice, Iași-București, București-Iași, nu au mai zburat din cauza ninsorilor din ultima perioadă și a condițiilor de vizibilitate redusă. Ieri, Aeroportul Iași a fost închis tehnic, ca urmare a prezenței unui strat de gheață pe pistele de aterizare și de decolare. Aseară, la ora 22,00, nu era sigură redeschiderea Aeroportului iași pentru astăzi, 5 ianuarie 1996. **(V. ISPIR)**

Gata cu tristețea!
De mîine, 6 ianuarie,
aceeași eleganță
= bani mai puțini
10 20 30 %
Sînt reducerile pe care
magazinul
Class
le face pînă
la sfîrșitul lunii ianuarie.
Program zilnic
10⁰⁰-21⁰⁰
Gavril Muzicescu 6,
tel./fax: 032-270499, 214201
Acum și tu poți fi un bărbat elegant!

Astăzi, la Garda Financiară Iași va fi instalată conducerea interimară

■ *aceasta va fi formată din doi comisari de la Garda Financiară Centrală*

C. Elisei, fostul comisar șef al Gărzii Financiare Iași

Conducerea Gărzii Financiare Iași va fi schimbată, în mod oficial, astăzi, 5 ianuarie, cînd este așteptată o delegație de la Garda Financiară Centrală.

Din delegație fac parte comisarul general adjunct ***Marius Vorniceanu***, însoțit de doi comisari care au fost desemnați să asigure interimatul la conducerea secției Iași a Gărzii Financiare, pînă la organizarea concursului și ocuparea posturilor vacante. Reamintim că miercuri, 3 ianuarie, la Garda Financiară Iași a fost transmis prin fax un ordin al ministrului Finanțelor, prin care au fost eliberați din funcțiile de conducere comisarul șef, *Constantin Elisei*, doi comisari șefi adjuncți, *Vasile Chihaia* și *Fănel Constantinescu*, și un șef de divizie, *Florin Zărnescu*. Pînă la ora actuală, nu este cunoscută motivația oficială care a stat la baza adoptării acestei măsuri. Totuși, surse din cadrul Ministerului Finanțelor afirmă că demiterea conducerii Gărzii Financiare Iași este legată de scandalul cunoscut sub numele de *"Afacerea Lenjeria de pat"*. Această afacere cu lenjerie de pat, provenită din Transnistria, în valoare de aproximativ jumătate de miliard lei, a fost blocată de comisarii secției Iași a Gărzii Financiare. Afacerea era dirijată de ***Emilian Banu***, patronul firmei gălățene ASTRA HOLDING, care este bun prieten cu prefecții de Vaslui și Iași.

De altfel, Emilian Banu a fost sprijinit de Prefectura Iași în această afacere, printre actele tranzacției fiind descoperit și un document semnat de subprefectul Alexandru Anghel.

Nemulțumit de faptul că a fost schimbat din funcția de comisar șef fără să i se dea posibilitatea de a se apăra, Constantin Elisei ne-a precizat că va înainta Ministerului de Finanțe un memoriu în care va contesta decizia. Totuși, acest memoriu nu va putea fi întocmit pînă cînd nu va fi declarată și motivația care a stat la baza emiterii ordinului respectiv. **(Costel STROESCU)**

În baza autorizației nr. 19 din 12 decembrie 1995
a Comisiei Naționale a Valorilor Mobiliare,
emisă în conformitate cu prevederile Legii nr.
52/1994,

S.C. UNIREA S.A. IAȘI

anunță:

Emisiunea a 78.860 acțiuni, cu valoare nominală de 47.810 lei/acțiune.

Prețul de vînzare a unei acțiuni este de **80.000 lei/acțiune** pentru acțiunile vîndute în cadrul dreptului de preempțiune al actualilor acționari, exercitat pînă la data de 31 decembrie 1995, și de **90.000 lei/acțiune** pentru acțiunile vîndute noilor investitori.

Oferta publică va fi efectuată prin intermediul Agenției de intermediere a valorilor mobiliare a societății

INTERMEVA S.A.,
din Iași, strada Sf. Lazăr nr. 4,
tel/fax. **(004) 032-210240, 032-210229, 032-210053.**

Începerea derulării ofertei publice va avea loc de la data de ***3 ianuarie 1996***.

Programul de lucru la sediul agenției este zilnic, (cu excepția zilelor de sîmbătă și duminică), de la ora 9.00 la ora 17.00, cu posibilitatea prelungirii, în funcție de necesități, pînă la ora 19.00.

MONITORUL DE IAȘI

În primăvară

Centrul pentru copiii bolnavi de SIDA va începe să funcționeze

"Probabil, în luna martie a acestui an va începe să funcționeze Centrul pentru copiii bolnavi de SIDA", ne-a informat dr. Marin Burlea, directorul Spitalului clinic de copii "Sf. Maria" din Iași. Copiii seropozitivi de la Leagănul de copii din strada Sfîntul Andrei vor fi transferati în acest centru, care va avea o capacitate de 50 de paturi. "Centrul nu va fi sufocat de aparatură medicală. Aparatele cele mai sofisticate vor fi la Spitalul de copii «Sf. Maria» și la Spitalul clinic universitar «Sf. Spiridon», din Iasi. Va fi mai mult un centru de recreere pentru acești copii necăjiti". Astfel, copiii seropozitivi vor fi sub îngrijirea medicilor, educatorilor și, mai ales, a asistentilor sociali. "Asistenții sociali sînt niste piese importante în acest centru de sănătate. Ei vor lucra foarte mult cu acești micuti bolnavi, mai ales pentru a nu se simti respinși de societate". Centrul pentru copiii bolnavi de SIDA va functiona în clădirea unei foste crese, din strada C. A. Rosetti. "În luna octombrie, cînd au demarat lucrările, s-a estimat că întreaga lucrare va necesita 100 milioane lei, dar suma deja e depășită. Oricum, important e că în primăvară copiii bolnavi de SIDA vor avea un centru construit special pentru ei", ne-a mai precizat directorul Spitalului "Sf. Maria", dr. Marin Burlea. **(Cristina PETRACHE)**

În noaptea de Revelion

Doi studenți au băut hipoclorit, crezînd că-i vin

La Spitalul de Urgente din Iași, în zilele din preajma Anului Nou, au fost internate cinci persoane cu diagnosticul "etilism acut", datorat consumului exagerat de alcool, și o persoană care se afla în comă alcoolică și prezenta degerături la degete. De asemenea, au mai fost internate trei femei cu intoxicații medicamentoase voluntare (tentative de sinucidere) și un bărbat care a băut trei căni mari de cafea. Un caz mai putin obișnuit este cel a doi tineri studenti, de 19 și respectiv 20 ani, care în noaptea de Revelion au fost serviti de către un amic cu un vin "special". Numai că amicul, fără intenție, a confundat sticla cu vin cu o sticlă plină cu hipoclorit. Băieții au tras cu sete, fiecare, cîte un gît de lichid din sticla cu pricina; unul dintre ei a înghițit soluția, arîzîndu-și laringele și stomacul, iar celălalt și-a ars limba și cavitatea bucală. Ei s-au prezentat singuri la Spitalul de urgente și, în urma tratamentului, sînt aproape refăcuti. Un alt caz deosebit îl reprezintă și internarea Elenei Postolache (43 ani), din comuna Schitu Duca (județul Iași), adusă cu o mașină a Salvării, în seara zilei de 29 decembrie 1995. Elena Postolache a încercat să se sinucidă bînd un pahar cu "ghetică", denumirea populară a unei puternice otrave de omorît gîndaci de Colorado. Ea nu a mai putut suporta necazurile pricinuite de fiul său, arestat pentru furt, recidivist, care mai ispășise și un an și jumătate pentru viol. Femeia se află, în prezent, în grija medicilor de la Spitalul de Urgente, unde urmează un tratament medicamentos și injectabil de lungă durată. **(Valentin ISPIR)**

Spectrul șomajului bîntuie prin Direcția Sanitară

■ *un ordin venit de la București cere reducerea la jumătate a numărului de registratori medicali* ■ *pentru a nu fi disponibilizați, acestora li se cere să lucreze patru ore pe zi contra unui salariu de 65.000 lei* ■

Adriana Stahiescu, vicelider al Sindicatului "Sanitas": "Legea nu admite șomajul tehnic"

Ieri, 4 ianuarie, zeci de salariati din spitalele ieșene și din *Policlinica nr.* 1 au luat cu asalt sediul sindicatului *"Sanitas"* al cadrelor medii din sănătate, solicitînd cu disperare sprijinul liderilor sindicali. Îngrijorarea salariatilor, în mare parte registratori medicali s-a datorat unei circulare emise de conducerea Direcției Resurse Umane din cadrul Ministerului Sănătății, care propune unele măsuri privind reducerea cu 50 % a unor norme de muncă. Conform precizărilor directorului Direcției Sanitare Iași, dr. Mihai Frasin, prin circulara nr. 6068/60.554 din ziua de 7 decembrie 1995, Ministerul Sănătății a cerut printre altele, reducerea de la norma întreagă la o jumătate de normă pentru personalul încadrat cu functiile de registrator medical, muncitor necalificat și "alte categorii de personal".

În jurul orei 11, o parte dintre salariații vizați de această circulară s-au întîlnit la sediul sindicatului "Sanitas" cu *Adriana Stahiescu,* vicepreședinte, semnalînd acesteia că au fost puși în situația de a semna niște documente prin care acceptă reducerea la jumătate a normei. Timp de o oră s-au purtat discuții aprinse pe marginea acestei situații. Oamenii și-au exprimat teama că următorul pas, după această reducere de la norma întreagă, va fi trimiterea lor în șomaj. Adriana Stahiescu a asigurat salariații care au cerut protecția sindicatului că acesta le va acorda sprijin, în cazul în care prin această măsură li se vor prejudicia drepturile prevăzute de legislația în vigoare. ***"Consider că reducerea normei de la 8 ore la 4 ore pentru registratorii medicali din unitățile sanitare și pentru alte categorii profesionale înseamnă*** *șomaj tehnic, ceea ce nu putem accepta sub nici o formă. Nici legea nu admite acest lucru. Registratorilor medicali li se cere să semneze că au luat la cunoștință faptul că o dată cu ziua de 3 ianuarie vor fi plătiți pentru 4 ore de muncă în loc de 8 ore. Acest lucru este contrar Legii salarizării și din acest motiv am recomandat membrilor sindicatului să nu semneze aceste hîrtii"*, a declarat Adriana Stahiescu.

Pe de altă parte, *dr. Mihai Frasin,* directorul Direcției Sanitare Iași, ne-a arătat o adresă a Ministerului, sosită ieri, prin care s-a aprobat reducerea numărului de posturi la registratorii medicali cu 50 la sută. *"În unitățile din județ sînt 324 de registratori medicali și după cum observați din anexa nr. 1 a circularei, se diminuează aceste posturi cu 162. Noi am trimis copii după aceste documente la toate unitățile sanitare din județ urmînd ca în Consiliile de administrație să decidă fiecare cum va proceda. În opinia mea, scopul acestor măsuri luate de Ministerul Sănătății este ca fiecare unitate să-și regleze situația, astfel încît fiecare să-și facă datoria la locul în care lucrează. Nu vom face disponibilizări în cazul în care vom putea convinge salariații aflați în această situație să accepte să lucreze la jumătate de normă. Vom încerca să rezolvăm aceste probleme în favoarea oamenilor"*, a precizat dr. Mihai Frasin. Dr. Mihai Frasin, directorul Direcției Sanitare Iași nu a precizat care sînt nevoile reale ale Direcției Sanitare: 162 sau 324 de angajați pe post de registrator. Mariana Ciofu, registrator la Policlinica nr. 1 din Iași, ne-a declarat: ***"După 30 de ani de muncă, salariul meu este de 130.000. dacă mi se reduce norma la jumătate înseamnă că trebuie să-mi întrețin familia din 65.000 de lei. Dar nici munca zilnică de aici, de la triajul policlinicii, nu se poate face în numai 4 ore".*** În continuare *M. Ciofu* a mai explicat că trebuie făcute fișe pentru toți bolnavii și de asemenea, pentru fiecare consultație se eliberează un bon. ***"Mai mult, fișele bolnavilor trebuiesc revăzute, la anumite intervale, pentru situațiile statistice și asta în condițiile în care ne confruntăm zilnic, cu o mare afluență de pacienți"*** - a ținut să precizeze M. Ciofu. **(Cristina PETRACHE, Silviu LABEȘ)**

Verdictul Comisiei de anchetă a accidentului din 20 decembrie

Defecțiune tehnică

■ *tramvaiul mai putea fi oprit numai prin tragerea pantografului din rețeaua electrică*

Raportul comisiei de anchetă care a analizat cauzele accidentului ieșit din comun petrecut miercuri, 20 decembrie 1995 și în care au fost implicate două tramvaie și un autobuz relevă că motivul producerii acestuia este o defecțiune tehnică.

Precizăm că accidentul a fost provocat de tramvaiul "Tatra" cu nr. 209 de pe ruta 3 (Autogară - Dancu) al cărui bord de comandă a luat foc în stația din Piata Unirii.

În urma incendiului, inversorul s-a cuplat și s-a blocat pe poziția marsarier, începînd să se deplaseze înapoi, pe strada Arcu spre Autogară. Tramvaiul 209 a lovit în plin, în timp ce se deplasa înapoi, un alt tramvai "Tatra", care urca spre Centru și ulterior, după ce a sărit de pe șină, a izbit un autobuz. Directorul general al RATC, ***Constantin Cuza,*** a declarat, la cîteva zile de la producerea evenimentului, că accidentul este un caz unic în Iași și chiar în țară. Potrivit declarației președintelui comisiei de anchetă, ***Neculai Abălașei,*** director cu exploatarea al RATC, fenomenul care a provocat deplasarea în sens invers a tramvaiului "Tatra" cu nr. 209 a fost străpungerea izolației cablului de la bordul de comandă al vagonului, fapt ce a determinat transmiterea unei comenzi asupra inversorului. ***"La baza acestei defecțiuni stă, de fapt, starea tehnică defectuoasă a tramvaiului respectiv, ca și a celorlalte vagoane din parcul regiei. Uzura lor este destul de avansată, dar, din păcate, fondurile necesare pentru o recondiționare corespunzătoare sînt total insuficiente. În cazul de față, accidentul putea fi evitat dacă vagonul era oprit prin tragerea pantografului din rețeaua aeriană. Acest lucru a fost încercat de vatman*** (Maria Samsun - n.r.), ***dar nu a fost și reușit",*** a afirmat Neculai Abălașei. Directorul cu exploatarea al RATC a mai adăugat că pagubele produse în urma ciocnirilor tranvaiului nr. 209 cu celălalt tramvai și cu autobuzul vor fi suportate, după toate probabilitățile, de regia căreia îi apartin aceste mijloace de transport. Astăzi este programată finalizarea concluziilor cuprinse în raportul comisiei de anchetă a accidentului. Subliniem că, în opinia conducerii RATC este greu de crezut că un astfel de accident ieșit din comun se va mai putea produce. Prima măsură pe care a prevăzut-o conducerea RATC este reizolarea cablurilor de la bordul de comandă al tramvaielor. **(M. BREZEANU)**

Fotografia de mai sus a fost luată imediat după accident.

RA Termoficare propune tututor asociațiilor de locatari să livreze zilnic apă caldă

(continuare din pagina 1A)

În cadru, ședintei de ieri, ***Ion Mihai,*** directorul general al Filialei Electrocentrale Iași, a prezentat situatia nesigură a stocurilor de combustibil existente la cele două electrocentrale din Iași. La cărbune stocul este de 250.000 tone, iar consumul este de 6500 tone pe zi. La păcură stocul este de 7400 tone, iar consumul zilnic este de 1500 tone, ceea ce înseamnă că în cinci zile stocul va fi epuizat. ***"În aceste condiții, situația nu este sigură, deoarece aprovizionarea cu păcură și cărbune nu este ritmică. Singura soluție este aprovizionarea ritmică a centralelor cu păcură, lucru care nu se poate face fără bani"*** - a declarat Ion Mihai.

În continuare, ***Constantin Cuza,*** managerul RATC Iași, a semnalat faptul că la Consiliul Județean Iași s-a conturat ideea că această regie a fost sprijinită suficient în ultimii trei ani și, din această cauză, anul acesta va primi fonduri mai mici de la bugetul statului. ***"Suma necesară pentru investițiile noastre din 1996 se ridică la 7,5 miliarde lei. Dacă nu vom obține acești bani, vom fi nevoiți să renunțăm la unele lucrări sau să le trecem pe cele deja începute în regim de conservare."*** - a declarat Constantin Cuza. Managerul RATC Iași a precizat că se confruntă și cu o altă situație: mai multe lucrări de construcție a unor noi linii de tramvai și troleibuz au fost aprobate de guvern, dar acesta a uitat apoi să trimită către Iași fondurile necesare demarării lucrărilor.

În finalul ședinței, ***Vasile Meglei,*** director de producție a RAJAC Iași, a precizat că în 1996 se vor achiziționa 2.000 de contoare pentru măsurarea debitului de apă rece, ceea ce va rezolva într-o bună măsură această problemă. Contoarele vor fi montate la nivel de scară de bloc, achiziționarea lor avînd loc în urma acordării creditului destinat reabilitării distribuției apei potabile în Iași de către BERD. Pe 15 ianuarie a.c. se va finaliza caietul de sarcini privind acțiunea de contorizare a apei reci, caiet care va servi celor care vor participa la licitația pentru montarea contoarelor.

LUMEA PE DOS ■ LUMEA PE DOS ■ LUMEA PE DOS ■

■ *Sustragere de la executarea pedepselor*

Ca urmare a unor acțiuni organizate de polițiștii ieșeni, au fost prinși și reținuți mai mulți infractori care se sustrăgeau de la executarea unor pedepse cu închisoarea sau de la anchetele de cercetare penală. Dintre cei reținuți menționăm pe: ***Neculai Buga*** (23 ani), din Trifești (județul Vrancea), care are de ispășit cinci ani închisoare, conform unui mandat emis de Tribunalul din Vrancea; ***Gabriel Adrian Gălbează*** (20 ani), din Iași, cu mandat de arestare preventivă (30 zile) pentru furt, emis de Parchetul de pe lîngă Judecătoria Iași; ***Mircea Crimu Olaru*** (37 ani), din Brașov, administrator la SC "Atlas" SRL, urmărit de Poliția din Rădăuți și Roman pentru înșelăciune de 70 milioane lei.

■ *Furt de armă de vînătoare*

În ziua de 30 decembrie 1995, procurorii de la Parchetul de pe lîngă Judecătoria Iași au emis mandat de arestare preventivă (30 de zile) pentru ***Marian Simion*** (23 ani), din comuna Golăești (județul Iași). Marian Simion a pătruns fără drept, în noaptea de 26/27 decembrie 1995, în locuința lui ***Sorin Roșca*** și, după ce l-a lovit pe Neculai Roșca, a furat o pușcă de vînătoare. Inculpatul va fi anchetat pentru săvîrșirea infractiunilor de violare de domiciliu, vătămare corporală, deținere ilegală de arme și, fiind recidivist, este pasibil de o pedeapsă cu închisoarea mai mare de doi ani.

■ *Ieri, doi țigani au fost arestați pentru tîlhărie*

În seara zilei de 2 noiembrie 1995, doi țigani, ***Pardailean Munteanu*** (23 ani), din Holboca, și ***Permadian Căldăraru,*** din Iași, după ce au băut la un bar din zona Tătărași-Stejar, au ieșit în stradă pentru a face rost de bani și s-au năpustit asupra trecătorului ***Păstorel Dan Alajbegovici,*** din Iași, pe care l-au deposedat, prin violentă, de 6500 lei și de ochelari. Cei doi au fost prinși recent de poliție și au fost arestați preventiv, ieri, 4 ianuarie a.c., în baza unor mandate emise de procurorii Parchetului de pe lîngă Judecătoria Iași. Permadian Căldăraru, recidivist, și Pardailean Munteanu vor fi cercetați sub învinuirea de tîlhărie, pedepsele cu închisoarea fiind, în acest caz, de pînă la șapte ani.

■ *Sinucidere prin spînzurare*

Miercuri, 3 ianuarie 1996, Secția a V-a de Poliție a fost sesizată de ***Sanda Grigoraș*** (28 ani), din Iași, despre faptul că fratele ei, ***Constantin Sturcu*** (39 ani), s-a spînzurat în apartamentul lui, din Iași, str. Bucium nr. 29. Sosiți la fata locului pentru cercetări, polițiștii au găsit un bilet, scris de Constantin Sturcu, din care rezulta intenția acestuia de a se sinucide. Cadavrul a fost transportat la morgă pentru autopsie. **(Valentin ISPIR)**

Timp de două zile, o femeie nu a putut fi îngropată, deoarece nimeni nu a vrut să elibereze certificatul de deces

"Am plîns de neputință și de consternare în fața unei comportări inumane"

Cînd moartea vine în zile de sărbătoare, durerea este, parcă, și mai adîncă. Cînd durerea este tratată cu indiferență, atunci rugăciunile către Dumnezeu parcă nu mai sînt suficiente. Emilia Racovici (62 de ani) și-a îngropat sora, decedată în a doua zi de Crăciun. "Dar nu m-am gîndit niciodată că poți fi tratat cu indolență și nepăsare în asemenea momente. Am umblat două zile pentru certificatul constatator de deces. Felul în care s-au purtat cu mine cei de la Circumscripția sanitară 11 mi s-a părut strigător la cer, de aceea m-am hotărît să vorbesc. Sînt convinsă că mulți ieșeni s-au lovit de același zid de nepătruns. Cel al indiferenței și neglijenței unor functionari publici" - spune Emilia Racovici.

■ *Femeia mai avea de trăit 30 de ore*

Silvia Racovici (59 de ani) a decedat în ziua de 26 decembrie 1995, ora 22,30. Cu două zile înainte, în timpul unei crize, a fost chemată ambulanta, iar medicul Salvării i-a avertizat pe membrii familiei că femeia mai are de trăit cam 30 de ore. Silvia Racovici avea tumoră craniană, fiind paralizată. A doua zi, după ce aceasta a murit, sora decedatei, Emilia Racovici, s-a prezentat, la orele 11, la Circumscriptia sanitară nr. 11, pentru a anunța decesul și a obține actul constatator de deces. *"Era miercuri, 27 decembrie. Asistenta mi-a spus că doctorița, Maria Gâlcă, nu mai vine pînă pe 8 ianuarie. Am întrebat-o ce să fac; a dat din umeri. Am insistat, și-atunci, mi-a propus să mai încerc la ora 14. Am așteptat, după-amiază, două ore și jumătate. Pînă la urmă, plîngînd și gîndindu-mă cîtă treabă am acasă, am întrebat asistenta cine poate să-mi dea actul. Am telefonat la dr. Maria Gâlcă acasă și aceasta mi-a spus să revin dimineață, la ora 8. Prima zi pierdută. Joi, la opt fără un sfert, eram prezentă la cabinet. A venit la ora 10, ca să-mi spună că nu-mi poate da actul. Și m-a sfătuit, auziți aici, să aduc o copie după foaia de observație din arhiva Spitalului "Socola", unde sora mea fusese internată ultima dată, în august, sau, una și mai și, să duc moarta de la domiciliu la morgă! Auzind asemenea aberație, am început iar să plîng. În fine, mi-a dat o asistentă - pediatră, după cum mi-a spus chiar ea -, să meargă cu mine la domiciliu, să constate decesul. La ora 12, dr. Maria Gâlcă mi-a înmînat actul de deces. După o oră, de la Primărie, am obținut și certificatul de deces. Dar nu vă spun cît am mai plîns în orele acelea de așteptare. Am plîns de neputință și de consternare în fața unei astfel de comportări inumane"*, ne-a povestit *Emilia Racovici.*

■ *Un mare păcat*

Juristul ***Corneliu Moroșanu,*** șef Serviciu Stare Civilă și Autoritate Tutelară din cadrul Consiliului Județean Iași, ne-a explicat care este procedura legală pentru eliberarea certificatului constatator de deces, dacă moartea s-a produs la domiciliu. ***"Familia este obligată, în termen de trei zile de la data decesului, să anunțe medicul de circumscripție, care trebuie să constate decesul. Aceasta înseamnă că medicul, el personal, este obligat să meargă la domiciliu și să constate cauzele morții, pe care le trece în certificatul de deces, act care se eliberează pe loc. Cu actul respectiv, familia se prezintă la Primărie, unde se înregistrează decesul. Dacă se depășește acel termen de trei zile, familia riscă o amendă de 75.000 lei",*** ne-a declarat juristul Corneliu Moroșanu.

Dr. Mihai Frasin, directorul Direcției Sanitare Iași (institutie la care Emilia Racovici a depus reclamatia cu nr. 13/3 ianuarie 1996), ne-a precizat, la rîndul său, că medicul de circumscripție este obligat să constate personal decesul.

Dr. Maria Gâlcă, aflată încă în concediu, ne-a relatat telefonic: ***"Eu am procedat mai mult decît legal. Persoana care a venit să anunțe decesul dorea să-i eliberez pe loc actul, ceea ce nu se putea. A mers cineva la domiciliu, nu contează cine, era cadru medical. Și apoi, nu puteam să-i eliberez actul decît după douăsprezece ore de la deces.*** (n.r. - dar acest termen era mult depășit cînd dr. Maria Gâlcă s-a întîlnit față în față cu Emilia Racovici). ***I-am dat actul, nu înteleg care-i problema".***

Emilia Racovici nu dorește să facă rău nimănui, dar consideră că e mare păcat, cînd unii își bat joc de cei aflați în nevoie și în suferință. **(Gynella PARFENIE)**

BICONI
VINDE
la cele mai avantajoase prețuri:
. covoare
import
(Chișinău și Ungheni)
. mochete
import Belgia
CADOUL PERFECT PENTRU ORICE APARTAMENT
Tel. 162338
vizavi de poșta Păcurari

CAMERA DE COMERȚ
INDUSTRIE ȘI AGRICULTURĂ IAȘI
Bd. Copou nr. 4
organizează concurs pe data de
15 ianuarie 1996
pentru ocuparea postului de
DIRECTOR
la Oficiul Teritorial al Registrului Comerțului Iași.

Condiții de angajare:
- profesia de bază - jurist
- practică în activitatea juridică - 5 ani
- vîrsta maximă 45 ani
- domiciliul stabil în Iași

Dosarele de înscriere se depun la Camera de Comerț Industrie și Agricultură Iași, Departamentul Personal, pînă pe data de 15 ianuarie 1996, zilnic între orele 8,00 - 14,00.

nou!
Magazinul MATERNA
Iași, str. Ștefan cel Mare și Sfînt nr. 14
VINDE MĂRFURI CU
PLATA ÎN RATE
Vă oferim un bogat sortiment de produse
◆ ELECTRICE
◆ ELECTRONICE
◆ UZ CASNIC
◆ CONFECȚII
Plata - în 6 rate lunare, cu un avans minim de 30% din valoarea mărfurilor cumpărate și o dobîndă de 5% lunar.

Prețurile de ieri
Automobilul de azi
Tehnologia de mîine
HYUNDAI
Plata în rate, garanție un an de zile, service în municipiul Iași.
Dealer MOLDO INTERTOUR Iași; tel. 211732; tel/fax 211730.

MONITORUL DE IAȘI

În ultimul număr

Coperta revistei "British Medical Journal" reprezintă un desen al unui copil ieșean

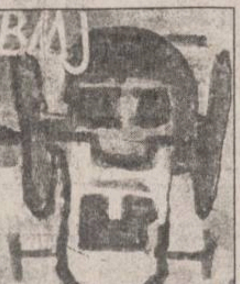

Prestigiosul săptămînal britanic "British Medical Journal" a rezervat în ultimul număr, apărut sîmbătă, 23 decembrie 1995, o surpriză de proporții tînărului elev ieșean Radu Ștefan Pintilie (8 ani), căruia i-a publicat un desen pe coperta revistei **(foto)**. Radu Ștefan Pintilie este elev la Liceul de arte plastice "Octav Băncilă", din Iasi.

Desenul său, aflat pe coperta ultimului număr al revistei "British Medical Journal", a fost trimis de către dr. Tudor Toma, editorul "BMJ" - ediția în limba română - ce apare la Iași sub îngrijirea unui colectiv condus de către directorii executivi dr. Traian Mihăescu și dr. Vasile Astărăstoaie, cadre didactice la UMF Iași.

În acest număr al revistei au mai fost publicate lucrări plastice ale copiilor Andreea Negru (10 ani), Alexandru Șpătărelu (9 ani) și Ilinca Elena Nechita (9 ani), toti elevi ai aceluiași liceu ieșean. "British Medical Journal" este citit de peste 250.000 de medici din toate țările lumii, iar la editia în limba engleză există, la ora actuală, în jur de 150.000 de abonamente anuale. Un fapt inedit este că revista britanică are mereu aceeași copertă, însă pentru numerele dedicate sărbătorilor de sfîrșit de an se selectează unele lucrări plastice sau desene suprarealiste aparținînd unor copii talentați din diverse colțuri ale lumii. De altfel, micul Radu Stefan Pintilie, nu știe încă, pînă astăzi, că este norocosul căruia i s-a ales lucrarea drept copertă a revistei medicale britanice, acest lucru urmînd a-l afla, probabil, din cotidianul nostru. **(Silviu LABEȘ)**

În atentia taximetristilor din Iasi

Taxa de parcare trebuie achitată la începutul fiecărui trimestru

"Datorită faptului că din cei 1150 de taximetriști înregistrați în Iași, mulți și-au făcut un obicei din a nu-și plăti, la începutul trimestrului, taxa de parcare, s-a ajuns în situația ca pe trimestrul IV 1995, nici măcar jumătate din aceștia să nu-și fi achitat această taxă. De asemenea, pe acest trimestru și-au achitat taxa de parcare doar 13 taximetriști. Anunțăm pe toti cei ce practică activitatea de taximetrie pe raza municipiului, să-și achite taxa de parcare (15.000 lei/trimestru), pe trimestrul I al anului în curs pînă la 15 ianuarie 1996. În caz contrar, situația va fi rezolvată de organele de Politie", ne-a declarat Daniela Crihan, inspector de specialitate la Primăria Iasi. **(C. NICOLAU)**

Pe tablă era scrisă tema pentru acasă: 8× 6 =, 8× 7 =, 8× 8 =. Un elev s-a ridicat din bancă și a desenat în dreptul semnelor de egal un nud de femeie. Altădată un elev a desenat ceva mult mai obscen.

Școala deținuților

La Școala generală numărul 41 învață cel mai bătrîn elev din clasa I, Marcel T., fiind inițiat în tainele alfabetului la venerabila vîrstă de 25 ani. Aspectul este neobișnuit pentru o instituție de învățămînt în care normal ar fi să întîlnești copii și nu adulți între 20 și 40 de ani, studiind buchia cărții. Pe fondul acestei realități inedite, o vizită la Școala generală numărul 41, aflată chiar în clădirea Penitenciarului, este o idee incitantă.

■ *Cîteva celule au fost tranformate în săli de clasă*

După ce am obținut permisiunea de a intra în Penitenciar, m-am îndreptat împreună cu un ofiter-educator spre ***Școala deținuților.*** La semnalul escortei mele, șirul de porti prevăzute cu gratii se deschideau și se închideau cu zgomot metalic. Fiecare poartă era prevăzută cu o cameră video care înregistra orice mișcare din curtea Penitenciarului.

Măsurile de siguranță sînt absolut firești, ținînd cont că "locatarii" clădirii sînt infractori mai mult sau mai puțin periculoși. În incinta închisorii, pe coridoare, unii deținuți se plimbau nestingheriti. Aceștia făceau parte din categoria "liberilor", regimul la care sînt supuși fiind mult mai lejer fată de alti colegi de celulă.

Neașteptat, călăuza mi-a spus: ***"Asta e școala"***, arătînd în acelasi timp cu mîna spre cîteva celule transformate în sală de clasă. Usile, prevăzute cu zăvoare și gratii ruginite, mi-au dat sentimentul că, de fapt, intram într-o cușcă și nu într-o sală de curs. Exista totuși o inscripție: ***"Clasa I A"*** care sfida imaginea macabră din interiorul școlii.

■ *Elevii sînt tunși zero și îmbrăcați în zeghe*

În fața ușii, elevii-deținuti stăteau încolonati pe două rînduri, așteptînd începerea orelor - tunși "zero", îmbrăcați în zeghe. De la distanță aveam senzatia că toți elevii seamănă între ei.

În clasă, igrasia și mizeria de pe pereti era acoperită de două hărți, singurele materiale didactice folosite la ora de geografie.

Obiectele de studiu, și aici, ca și în alte școli, sînt aceleași.

La Penitenciar, hoții, tîlharii, chiar criminalii învață la 30 de ani să scrie sau să citească, să deseneze sau să vorbească limbi străine. Cu toate acestea, "a învăța", pentru majoritatea elevilor, este un lucru teoretic.

Practic, atmosfera unei ore demonstrează pe deplin interesul pentru carte a școlarilor-veterani.

■ *La ora de matematică, elevii desenează femei dezbrăcate*

La ora de matematică, pe tablă era scrisă în cîteva rînduri tema pentru acasă: 8 x 6 =

8 x 7 =

8 x 8 =

Mi-am imaginat imediat cum "elevii", după terminarea orelor se întorc în celule chinuidu-se să-și rezolve tema, întrebîndu-și disperați colegii deja școliți: ***"Cît fac băi 8 x 6?"***

Pentru a ușura munca celorlalti elevi, unul dintre ei a rezolvat pe loc exercițiile, desenînd lîngă semnul egal un nud de femeie.

Întrebîndu-l ce înseamnă desenul respectiv, G.M., mi-a răspuns rîzînd: "E ***doamna de franceză".*** Ofiterul care mă însoțea mi-a povestit o altă istorie de acelasi gen: un deținut scos la tablă pentru a rezolva un banal exercitiu a desenat ca rezultat un penis.

Toate evenimentele de acest gen au stîrnit ilaritate în rîndurile elevilor-deținuți. În timpul orei tonul ridicat al profesorului nu poate calma atmosfera încinsă din clasă. Elevii nu știu decît de "cauciucul" polițistului ce păzește în permanentă ușa sălii de clasă. Un aspect neobișnuit era și faptul că în sala de clasă se află un WC.

Ușa larg deschisă lăsa să pătrundă în cameră un miros întepător. De altfel, grupul sanitar este folosit de deținuți chiar în timpul orelor.

■ *Bibliotecarul și-a omorît cu mulți ani în urmă nevasta*

În biblioteca Penitenciarului, un individ solid, cu o cicatrice pe obrazul drept stătea în spatele unui birou improvizat.

Era bibliotecarul, un deținut condamnat la ani de închisoare pentru că și-a omorît nevasta. L-am întrebat dacă există fișe de evidentă a cărților împrumutate. ***"Bineînțeles că există, chiar peste 50. Colegii mei preferă cărți cu violentă sau polițiste".*** Lîngă birou erau teancuri de ***"Noul Testament"*** neatinse de nimeni. Totuși, în incinta Penitenciarului există o capelă, în care preotul tine predici deținuților, pildele religioase fiind singura metodă de corectare a comportamentului pușcăriașilor.

Cu totul întîmplător m-am uitat printr-un caiet care ar fi trebuit să se intituleze ***"Caietul dirigintelui".***

Aici însă rolul profesorului-diriginte îl joacă educatorul, ofițer în cadrul Departamentului de Educație.

În caietul respectiv, la rubrica în care trebuia menționat numele și ocupația părinților elevilor, era notată de fapt infractiunea pentru care erau condamnați și anii de detenție.

Astfel, M.P., elev în clasa I A, avînd de executat o pedeapsă de 18 ani pentru omor, va avea timp să-și termine studiile gimnaziale în Penitenciar. Alti colegi condamnați pentru tîlhărie sau viol vor trebui să-și continue școala după eliberare.

■ *Femeile nu au voie să vină la școală*

Școala generală numărul 41, în care învață 80 de elevi, este o școală unde învață numai "băieți", femeile deținute neavînd dreptul să urmeze cursurile.

Elevii unei clase de la Școala nr. 41, numită "Școala deținuților"

"Femeilor ce le trebuie carte? Dacă știu să numere bani atunci vor ști să facă piața", mi-a explicat ofiterul care mă însoțea.

Din cauza numărului prea mic de școlari-deținuți, ciclul primar este comasat într-o singură clasă, la ciclul gimnazial reușind să formeze patru clase.

■ *"Creangă - un Homer al românilor"*

În afara orelor de curs, există activități instructiv-educative.

Tematica lucrărilor prezentate de profesori deținuților cuprinde titluri cum ar fi: "România - stat democrat" sau "Creangă - un Homer al românilor".

Materialele didactice, mijloacele fixe și obiectele de inventar lipsesc și aici, ca și în celelalte școli. Băncile, majoritatea rupte în două, arătau ca niște "tarabe de piață" pe care erau încrustate cuvinte sau desene obscene.

"Ce le mai trebuie bănci noi cînd și așa, în timpul orelor, se urcă cu picioarele pe ele. Oricum, Inspectoratul Școlar Județean ar trebui să se implice mai mult în această școală ignorată de mult timp. Caiete, truse de scris, cretă și alte obiecte de acest gen au fost cumpărate prin intermediul Direcției Generale a Penitenciarelor", a declarat, căpitanul Vasile Pralea, șeful Departamentului de Educatie al Penitenciarului.

Majoritatea deținuților sînt țigani. Motivul pentru care aceștia doresc să urmeze sau să-și completeze studiile este obtinerea permisului de conducere după eliberare.

Diploma de absolvire a Scolii generale nr. 41 este recunoscută. Deținuții care își termină studiile pot găsi mai ușor un loc de muncă la ieșirea din Penitenciar.

■ *Diploma de la această școală este recunoscută*

Căutînd să stau de vorbă cu profesorii, aceștia au refuzat să dea declaratii.

"Ar putea să-și piardă orele suplimentare pe care le au aici. Conducerea ISJ a reușit să bage frica în rîndul profesorilor din majoritatea școlilor și asta mai ales în privința declarațiilor făcute reporterilor de la unele cotidiane ieșene", mi-a explicat educatorul care m-a însoțit în scurta vizită făcută la Școala deținuților. **(M. POPESCU)**

Diferențele din chartele universitare reflectă modul în care a fost rezolvat conflictul între generații

■ ***ele se referă în special la sistemul de alegeri și la stabilirea gradelor didactice ale persoanelor care pot accede în funcții de conducere ■ foarte puține universități au inclus în chartă incompatibilitatea dintre funcțiile politice și cele universitare ■***

La ședința ***Consiliului Național al Rectorilor,*** care a avut loc la București pe 21 decembrie 1995, singura instituție de învățămînt superior care n-a prezentat Charta în fața rectorilor din țară a fost ***Universitatea "Al. I. Cuza" Iași.*** De asemenea, rectorul ***Universității "Babeș-Bolyai"*** din Cluj-Napoca avea asupra sa un exemplar din forma finală a chartei universității pe care o conduce, după cum ne-a precizat ***prof. Gheorghe Popa,*** rectorul Universității "Al. I. Cuza". Reprezentanții celorlalte universități ieșene au prezentat doar unele prevederi ale chartelor, afirmînd că nu dețin forma finală a acestui document. Precizăm că pînă pe 21 decembrie în toate universitățile ieșene se votaseră, deja, chartele tocmai în ideea de a fi prezentate la ședința Consiliului Național al Rectorilor.

Discuțiile purtate pe marginea acestor "Constituții ale universităților" au arătat că există diferențe majore în ceea ce privește sistemul de alegeri și stabilirea gradelor didactice ale persoanelor care pot accede la funcții de conducere. Astfel, în unele universități, în Senat pot fi aleși conform chartelor proprii doar profesori, în timp ce în alte charte nu există prevederi speciale în acest sens.Practic, aceste prevederi reflectă modul în care a fost rezolvat conflictul dintre cadrele didactice tinere și cele mai în vîrstă. În ceea ce privește alegerea prorectorilor, la unele universități aceștia sînt numiți de rector, în timp ce la altele sînt numiti de către Senat.

Restricția prevăzută de Charta Universității "Al. I. Cuza", prin care cadrele didactice cu funcție politică nu pot deține funcții și în universitate nu a fost inclusă în chartă decît de puține instituții de învățămînt superior și într-o formă mult mai atenuată, după cum ne-a declarat rectorul Gheorghe Popa.

De fapt, ședința Consiliului Național al Rectorilor, de pe 21 decembrie, a atins doar foarte puțin problema chartelor universitare, discuțiile axîndu-se pe viitoarea ***Lege a Statutului cadrelor didactice.*** Proiectul de lege, despre care se știe foarte puțin pînă la ora actuală, va fi îmbunătățit în următoarea perioadă. Noul ministru secretar de stat în Ministerul Învățămîntului, ***Maria Andronescu,*** a promis că, înainte ca proiectul să intre în parlament, îl va trimite tuturor universităților din țară. Noul ministru secretar de stat îl înlocuiește pe ***Ovidiu Ianculescu,*** demis din funcție la sfîrșitul anului trecut. În locul directorului general cu probleme de învățămînt superior, ***Sorin Ionescu,*** a fost numit ***Adrian Miroiu,*** profesor la Universitatea București. **(S. ARADEI)**

Gheorghe Popa, rectorul Universității "Al. I. Cuza", este singurul rector care a prezentat Charta universitară la ședința Consiliului Național al Rectorilor

Noii rectori ai universităților ieșene vor fi cunoscuți începînd cu sfîrșitul lunii ianuarie

■ ***în această lună vor fi organizate alegeri la Universitatea Tehnică și Universitatea "Al. I. Cuza"***

Deși, inițial, ***Ministerul Învățămîntului*** indicase ca alegerile în universitățile de stat să aibă loc pînă pe 20 decembrie 1995, această dată a fost mult depășită. La ***Universitatea de Medicină și Farmacie Iași*** și la ***Universitatea Agronomică*** nu s-a stabilit, încă, data la care vor începe alegerile pe catedre, presupunîndu-se că noul rector va fi ales de-abia în următoarele luni. În schimb, la ***Universitatea Tehnică*** șefii de catedră vor fi aleși pînă pe 10 ianuarie, alegerile pe facultăți se vor finaliza pînă pe 20 ianuarie iar noul rector își va prelua atribuțiile începînd cu 1 februarie 1996. La ***Universitatea "Al.I.Cuza"*** alegerile se vor încheia pe 22 ianuarie, cînd va fi ales rectorul, prorectorul și secretarul științific pe universitate. Conform prevederilor ***Legii Învățămîntului,*** studenții vor fi reprezentați în proporție de 25% în consiliile profesorale și în Senate. **(S.A.)**

NORD-EST ABONEAZĂ-TE!
MAGAZIN Este timpul să cîștigi și tu!
Abonîndu-vă la săptămînalul **NORD-EST** Magazin puteți deveni cîștigător.

Marele premiu
Un automobil **DAEWOO TICO**

Alte premii:
★ **un calculator 386**
★ **o mașină de spălat WHIRLPOOL**
★ **un televizor color ALBA**
★ **un radiocasetofon cu CD - YOKO**
★ **3 combine cu CD - ALBA**
★ **un aspirator PHILIPS**
★ **un calorifer electric PHILIPS**
★ **un filtru de cafea PHILIPS**
★ **3 ceasuri elvețiene TISSOT și DOXA, mixere, fiare de călcat, cuțite electrice, 10 aparate foto și multe altele.**

Vă puteți abona la următoarea adresă:
Iași - sediul cotidianului "Monitorul", str. Smîrdan nr. 5 sau la biroul de la parterul magazinului Materna.
Pentru persoanele din afara localității, contravaloarea abonamentului se va trimite prin poștă în contul 4072996029932 - BRD IAȘI pînă pe data de 20 decembrie 1995, data poștei, iar chitanța împreună cu talonul de abonament vor fi trimise în plic pe adresa: Iași, CP 1630, OP 7.
Tragerea la sorți - 1 martie 1995, la Iași.

PENTRU NUMAI 14.000 LEI, ACEASTĂ MAȘINĂ POATE FI A TA!
NU EZITA - ESTE ȘANSA TA!
ABONEAZĂ-TE ! Este timpul să cîștigi și tu!
Str. Smîrdan nr. 5 sau la parterul magazinului Materna.

CÂND TOATĂ LUMEA DOARME...

...NOI VEGHEM !
Time Lapse-videorecordere
MITSUBISHI
Asigură până la 40 de zile de supraveghere continuă.
Conectare optimă cu videocamere de luat vederi, monitoare și printere Mitsubishi.
Pentru detalii suplimentare și prețuri contactați biroul nostru din București,
Str. Speranței nr. 21, Sector 2
Tel./Fax: 01-323 61 16; 01-615 37 38.
MITSUBISHI
ELECTRONIC VISUAL SYSTEMS

MONITORUL FINANCIAR

Cursurile valutare de referință ale Băncii Naționale a României pentru 05,06,07.01.1996:

Valute în cont	*Curs lei*
1 dolar SUA	2585
1 marcă germană	1793
1 liră sterlină	4008
1 franc elvetian	2223
1 franc francez	525

Cotatiile monedelor est-europene în raport cu un dolar american

Leva bulgară	70.704
Rubla CSI	4645
Coroana cehă	26.625
Zlot polonez	2.4665
Coroana slovacă	29.685
Tolar sloven	129.88
Karbovanet ucrainean	179400.0
Dinar iugoslav	4.7345

FMOA-SAFI

Valoarea la zi a certificatului de investitor (CI) la Fondul Mutual al Oamenilor de Afaceri (FMOA) - SAFI este, începînd de luni, 1 ianuarie 1996, de 653.600 lei - tip A, 163.400 lei - tip B și 81.700 lei - tip C. Rentabilitatea CI fată de 1 ianuarie 1995 este de 119,98%, ceea ce înseamnă că valoarea unui asemenea certificat s-a dublat în decursul unui an. Activul net al Fondului este de 422.878,6 milioane lei. În perioada 20-26 decembrie 1995, totalul încasărilor la FMOA a fost de 8.5 miliarde lei, totalul plăților a fost de 1.5 miliarde lei, iar totalul plasamentelor a fost de 12.3 miliarde lei. Numărul CI aflate în circulație este de 5.177.261.

Credit Fond

Valoarea la zi a unitătii de investitie (UI) la Fondul Mutual Credit Fond - administrat de Certinvest - a crescut de la 23.400 lei la 23.700 lei, începînd de miercuri, 3 ianuarie. Cresterea UI este de 95,9% fată de 1 ianuarie 1995 și de 137% fată de valoarea nominală. Activul net al Fondului este de 17,454 miliarde lei. Numărul de UI aflate în circulatie este de 736.484.

FRI

Valoarea la zi a certificatului de investitor la Fondul Român de Investitii, administrat de Creditanstalt Invest România este de 36 400 lei, tipul A, și 107.400 lei pentru tipul B.

Fondul de Investitii ARDAF

Valoarea la zi a certificatului de investitor la Fondul ARDAF este de 12 600 lei.

Fondul Armonia

Valoarea la zi a titlului de participatie (TP) la Fondul de Investitii Armonia - administrat de Real Fin Invest - este de 20.800 lei, pentru miercuri, 3 ianuarie 1996. Prima emisiune de TP la Fondul Armonia a fost efectuată la 6 decembrie 1995. Numărul de TP aflate în circulație pînă miercuri, 3 ianuarie, era de 18.863, iar valoarea activelor nete, pînă la aceeași dată, era de 392.350.400 lei.

Cotatiile intervalutare:

Londra, 4 ianuarie

	Marcă ger.	Liră sterlină	Franc elv.	Franc fr.
Marcă ger.	*	0.4455/60	0.8055/58	3.4166/71
Liră sterlină	2.2430/40	*	1.8062/89	7.6607/03
Franc elv.	124.04/19	0.5528/37	*	4.2378/40
Franc francez	0.2925/28	0.1304/05	0.2356/60	*

Pretul aurului si al argintului, în dolari americani/uncie:

Aur	393.40/393.90
Argint	5.37/5.39

Obs! O uncie este egală cu 28,35 grame.

Începînd cu 3 ianuarie 1996

Bancorex majorează dobînzile la depozitele în lei

Bancorex anunță modificarea, începînd de miercuri, 3 ianuarie 1996, a dobînzii la depozitele în lei atrase de clientela băncii (persoane fizice și juridice bancare și nebancare). Astfel, dobînda la depozitele pe 6, 9 și 12 luni crește de la 42% pe an la 46% pe an.Pentru celelalte perioade, dobînzile rămîn neschimbate (1 lună - 40% pe an, 3 luni - 45% pe an).Începînd cu aceeași dată, dobînzile plătite la conturile curente pentru clientela băncii se modifică după cum urmează: FRF - de la 4% pe an la 5% pe an; STG - de la 3,5% pe an la 4,5% pe an. La celelalte valute, dobînzile rămîn neschimbate.

Pînă la 31 decembrie 1995

În România au fost investiți 1,597 miliarde dolari

Valoarea totală a investițiilor străine, înregistrate la Agenția Română de Dezvoltare (ARD), în perioada 20 martie 1990-31 decembrie 1995, a fost de 1,597 miliarde dolari, au declarat surse din cadrul ARD. Numărul total al investitorilor străini, în aceeasi perioadă, a fost de 49.243. Valoarea totală a investitiilor înregistrate la ARD la 31 decembrie 1994 a fost de 1,2 miliarde dolari.

Dobînzile plătite de băncile comerciale persoanelor fizice pentru depozitele la termen în lei

Durata depozitului	Banca Comercială Română	Banca Română pentru dezvoltare	Banca "Ion Tiriac"	Banca București	Bankoop	Banc Post	Banca Agricolă	Banca "Dacia Felix"
1 lună	42%	39%	40%	39%	44%		42%	42%
3 luni	42%	40%	45%	41%	43%	38%	49%	48%
6 luni	43%	41%	42%	38%	43%	40%	45%	43%
9 luni	43%	42%		36%	43%		45%	40%
12 luni	44%	43%	40%	35%	45%	42%	46%	35%
la vedere	20%	15%	20%	16%	21%	18%	17%	18%
suma minimă		100 000 lei	2 000 000 lei	1 000 000 lei negociabil	200 000 lei	500 000 lei	500 000 lei	fără limită de sumă

Sacrificiile deputatului PSDR Ioan Străchinaru pentru județul Iași

■ *"dacă împrejurările mi-o vor cere, mă voi sacrifica încă o dată pentru județ"*

- Caracterizați, pe scurt, anul politic 1995 și, pe de altă parte, expuneți situația actuală a filialei Iași a Partidului Social Democrat Român (PSDR)

- Privit din punct de vedere politic acest an care s-a scurs, aș putea să vă spun următorul lucru: evenimente multiple s-au produs, asocieri, așezări, reașezări, desprinderi, uniuni s-au constituit.

Din punct de vedere politic, socotesc că schimbările produse în arcul parlamentar al puterii sînt semne bune de schimbare în continuare pînă la schimbări care s-ar produce chiar în PDSR. Din punctul meu de vedere, mai strict și mai personal, un alt eveniment important îl constituie alianța electorală pe care PSDR a făcut-o cu PD. Asta nu scapă nimănui întrucît, în felul acesta, forta social-democrată a României în Europa, în Internationala Social-Democrată, s-a întărit prin venirea PD ca membru consultativ.

Din punct de vedere politic și electoral, acum important este să asistăm și să discernem bine aliantele care uneori se produc la nivel local, nu în total acord cu linia centrală a diverselor formații și asociatii politice.

- Detaliați, vă rog, această ultimă apreciere a dumneavoastră.

- Cred că la nivel local ne putem aștepta să asistăm la un fel de întelegere lărgită a opozitiei pentru a obține un rezultat mai bun în consiliile municipale și județene. Întelegere, fie și în sensul de supraveghere asociată și de sprijin reciproc, dacă listele vor fi variate.

În ceea ce privește situatia actuală a filialei Iași a PSDR, cadrul important politic pe care l-am pomenit mai înainte privind alianta electorală cu PD, noi credem că la Iasi se vor deschide perspective de colaborare. Aceasta întrucît s-au petrecut două lucruri: în primul rînd PD a evoluat pe o linie social-democrată nu numai prin actul unei revendicări sau al unei invocări social-democrate, ci chiar au început să dea probe în acest sens; în al doilea rînd la Iasi, în fruntea PD se află un om echilibrat, capabil, onest - senatorul Dan Vasiliu. Sper că voi putea colabora cu el și că vom dezvolta o campanie eficientă.

Acuma, un lucru trebuie să retineti. Cu toată această uniune a social-democratiei, care sperăm că va atrage și alte forte politice, noi avem deschiderea ca fiecare dintre cele două formatiuni să depună liste independente pentru alegerile locale.

- Pe scurt, în calitate de parlamentar, ce ați făcut pentru județul Iași? V-ați implicat în promovarea celor trei mari proiecte de investiții privind județul Iași și anume, crearea unei Zone Economice Libere, transformarea Aeroportului Iași în aeroport international și construirea unei autostrăzi care să lege Transilvania de Moldova?

- În problemele punctuale sau de punct pe care le ridicați, personal nu am putut avea o contribuție din două motive: 1 - autoritatea locală nu a demarat în forma cea mai bună și mai documentată, pentru a realiza la Iasi ceea ce alte municipii moldovenești au reușit, cum ar fi Bacăul; 2 - activitatea mea în Camera Deputatilor este intensă în Comisia permanentă pentru învătămînt, stiintă, tineret și sport.

Aici vă pot spune două lucruri importante: 1 - am evoluat într-o măsură apreciabilă cu legea care va privi statutul personalului didactic. Acum ne aflăm la discutarea în detaliu a cadrului activității universitare; 2 - tot aici am avut contributii și un sprijin important în privinta Ordonantei 25, care privește cercetarea științifică. În calitatea mea de membru al Comisiei de mediere Camera Deputatilor - Senat, am izbutit să determin pe acei indeciși sau rezervati, chiar dacă erau din arcul puterii, să voteze punctul nevralgic al acestei viitoare legi, acel 1% din Produsul Intern Brut ce trebuie repartizat cercetării.

Puterea a avut abtinerile ei justificate din cauza economiei de care se plînge mereu - era vorba de vreo 470 miliarde lei care urmau să treacă la cercetare și vă închipuiti că miza nu era chiar de neglijat.

- În anul 1996, în calitate de parlamentar de Iași, ce proiecte sau initiative vreți să continuați sau să promovați?

- În sesiunea parlamentară care urmează, problema Legii pensiilor este prima mea preocupare.

Aici, de la tribuna Camerei Deputatilor, voi contribui cu documentatia necesară.

În Comisia pentru învătămînt, sper ca și în vacanta asta să fiu convocat și astfel să sporim cît mai repede cu putință trecerea și definitivarea articolelor care au mai rămas din Legea denumită Statut al personalului didactic.

Deputatul PSDR de Iași, Ioan Străchinaru

- Veți mai candida pentru parlament, în alegerile care vor avea loc în acest an?

- Este prematur. Să trecem alegerile locale, să vedem cum ne situăm aici, să vedem cît este de necesar ca oamenii cu experiență să mai adaste încă și cît să impunem ca noi valori să reiasă.

- Dumneavoastră personal, doriți să mai candidați?

- Nu mă pot exprima încă, deoarece un om politic nu își dă drumul propriilor lui aspiratii, ci deseori el este obligat să răspundă unei necesităti politice. Dacă împrejurările mi-o vor cere, mă voi sacrifica. Voi merge și voi lucra în continuare. **(A consemnat Monica TOMA)**

Începînd cu anul 1996

Prin intermediul "Programului american de educație și pregătire", tinerii din România vor putea obține burse de studiu în SUA

În premieră în România, Agentia pentru Informatii a Statelor Unite (USIA) initiază, începînd cu anul 1996, ***"Programul american de educație și pregătire"***, prin care studentii sau absolventii de facultate români vor putea obtine burse de studiu la oricare din universitățile americane. Programul, sprijinit financiar de mari corporatii americane ce doresc ajutorarea tărilor cu resurse reduse, face ca bursele oferite să asigure condiții foarte avantajoase.

Programul oferă posibilitatea obținerii de burse într-o arie extrem de largă de poziții și domenii, fiind accesibil unui număr mare de tineri din România. Specializările incluse în program sînt următoarele:

ARTĂ ȘI CULTURĂ - Grafică, Pictură, Sculptură, Artizanat, Ceramică, Design, Fotografie, Conservare și Restaurare Muzeală.

MASS-MEDIA ȘI COMUNICAȚII - Comunicații Generale, Comunicatii în Masă, Jurnalism, Tehnologie Film, Tipografie și Publicistică, Tehnologii de Comunicatii Electronice.

MANAGEMENT, AFACERI, COMERȚ ȘI FINANȚE

MANAGEMENT - Management General în afaceri; Management hotelier, Turism.

AFACERI - Personal, Statistică în afaceri, Operatii, Logistică, Marketing, Publicitate, Relații Publice, Afaceri Internationale și Comert International.

COMERȚ ȘI FINANȚE - Administratie Financiară, Costuri, Contabilitate, Finante Generale, Investitii, Bursă, Bănci și Comert.

ȘTIINȚE - Biologie, Chimie, Informatică, Fizică.

INGINERIE - Toate domeniile.

ARHITECTURĂ - Generală, Planificare, Urbană și de Peisaj.

MATEMATICĂ - Generală, Analiză, Logică, Statistică, Probabilistică.

OPERAȚII INDUSTRIALE - Constructii și Inginerie.

Condițiile de înscriere, indiferent de domeniul ales, sînt următoarele, cu precizarea că întreaga documentatie, cu formularele care trebuiesc completate, vor fi trimise către universitatea americană pentru care se optează.

Studenți:

- vîrsta maximă - 30 de ani
- foaia matricolă cu materii si note de la liceu (anii de facultate studiati), diplomă bacalaureat, tradusă și legalizată
- test Toefl cu punctaj de cel putin 550
- depozit 500 dolari la primirea fisei de înscriere.

Pe baza foilor matricole ale cursurilor sustinute și a notelor obtinute, anumite materii pot fi echivalate.

Absolventii de facultate

- vîrsta maximă 30 de ani
- diploma de absolvire a primei facultăti (licentă, dacă există), foaia matricolă cu materii și note obtinute, diplomă bacalaureat, toate copii traduse si legalizate
- test Toefl cu punctaj de cel putin 550
- test GMAT cu punctaj de cel putin 550
- depozit 500 dolari la primirea fisei de înscriere.

În cazul neadmiterii în program, depozitul se returnează în întregime. După admitere și acordarea bursei, universitatea americană va emite celui admis o invitatie tip si formularele de viză de studii pentru Statele Unite. În această situație, bursierul trebuie să achite restul de bani din costul programului (2500 dolari), în același cont bancar în care a fost depusă si taxa de înscriere.

Agentia pentru informatii a Statelor Unite a dat asigurări că taxele de înscriere sînt mici, comparativ cu costul real al cursurilor, ele acoperind numai costurile recrutării studentilor si procesării cererilor. Restul cheltuielilor de școlarizare, cazare și masă este acoperit de bursa acordată prin intermediul "Programului de educație și pregătire".

USIA își propune să asigure pentru toti cei admisi posturi plătite în toate domeniile incluse în program. În cazul în care unii bursieri vor rămîne neangajati, Agentia se obligă să-i plaseze pe acestia la familii gazdă, avînd cazare și masă asigurate.

Un ultim amănunt care trebuie luat în considerare este faptul că cererile vor fi acceptate conform principiului "primul venit - primul servit".

Pentru informații suplimentare, cei interesați pot telefona la următoarele numere: 01/2103460 sau 01/7779508.

Alergați și cumpărați la

noul magazin alimentar
NON STOP
NEST
B-dul Independenței

Log-SofT s.r.l.
Dealer autorizat MOTOROLA furnizează
Echipamente de radiocomunicații MOTOROLA, garanție 24 luni
Calculatoare SALIENT, garanție 3 ani
Imprimante EPSON, SEIKOSHA
Fax-uri și copiatoare
Consumabile
Pentru elevi și studenți, reducere 5%.
Calitate superioară la prețuri avantajoase
Str. A. Panu 2A, IAȘI, telefon 032-21.11.30, fax 032-13.77.66

pangran
angajează prin concurs
CONSILIER JURIDIC
Solicitanții se vor adresa la telefon 130120, int. 117, la compartimentul Personal al societății, cu sediul în Iași, Calea Chișinăului nr. 33. Concursul va avea loc în ziua de 25 ianuarie 1996, ora 9,00, la sediul societății.

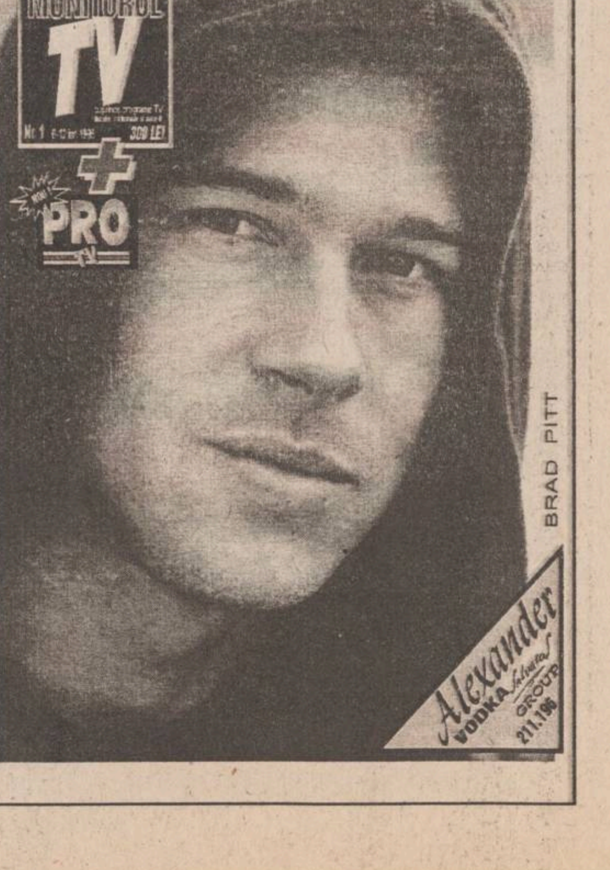
A APĂRUT

INSTITUTUL EUROPEAN
Ultimele apariții editoriale:
TEXTE DE FRONTIERĂ
• D. G. Danielopol
Jurnal parizian
Colecția *Texte de frontieră*
EIA
• Th. Carlyle
Sartor Resartus;
Filosofia vestimentației
Colecția *Eseuri de ieri și de azi*
Istorie și diplomație
• Al. Cretzianu
Ocazia pierdută
Colecția *Istorie și diplomație*

★ MAȘINI MANUALE DE NITUIT
★ NITURI DE ALUMINIU (POP - NITURI)
★ BURGHIE PENTRU METAL
★ BURGHIE PENTRU BETON CU PRINDERE NORMALĂ ȘI PRINDERE RAPIDĂ
★ HOLȘURUBURI
★ RACORDURI FLEXIBILE PENTRU INSTALATII APĂ
★ SETURI DE CAPETE PENTRU ȘURUBELNIȚE ELECTRICE
★ CLEȘTI PENTRU TĂIAT BULOANE
★ CHEI BRUTE PENTRU APARTAMENT
ALFA CIVIC
Se pot cumpăra de la magazinul S.C. ALFA CIVIC S.R.L. din str. Bradului nr. 3, bloc 907, tr. 5 (lîngă S.C. MOLDAVIA S.R.L.) Telefon 222308
unelte ■ scule ■ dispozitive ■ accesorii ■ aparate electrice ■ instalatii ■ adezivi ■ coloranti ■ abrazivi

VINERI
5 ianuarie 1996
Inclus în nr. 2 (1370)

monitorul
Sport

SECȚIUNEA B
SPORT,
PUBLICITATE,
DIVERTISMENT

În timp ce F.R.F. stă cu mîinile în sîn

Adversarii de la Euro '96 trag din greu

Așa după cum se știe, în cursul lunii februarie, o reprezentativă de fotbal a României, formată din jucători ce activează în campionatul intern, va efectua un turneu de pregătire în Thailanda. La două date ce rămîn să fie stabilite ulterior, elevii lui Anghel Iordănescu (inclusiv cei de peste hotare) vor disputa două partide amicale cu adversari încă necunoscuți.

Spre deosebire de noi, adversarele cu care ne vom confrunta la Campionatul European din Anglia și-au stabilit deja un program riguros de pregătire pentru iarna și primăvara acestui an. Franța va juca nu mai puțin de 6 partide amicale: pe **24 ianuarie**, cu Portugalia, la Paris; pe **21 februarie**, cu Grecia, la Lyon; pe **27 martie,** cu Belgia, la Bruxelles; **pe 29 mai**, cu un adversar încă nedesemnat; pe **1 iunie**, cu Germania, la Stuttgart; pe **4 iunie,** cu un adversar încă nedesemnat. Campionatul Franței se încheie pe 18 mai.

Spaniolii, din cauza programului foarte încărcat (Primera Division ia sfîrșit abia pe 26 mai!), vor disputa doar două partide de pregătire, ambele în compania Norvegiei, una la mijlocul lui februarie și cea de-a doua în aprilie, într-o săptămînă fără Cupe Europene.

În fine, Bulgaria și-a programat trei partide de mare interes: pe 27 martie, contra Angliei, pe Wembley; în aprilie, cu Austria, la Sofia; în mai, cu una dintre echipele Croației, Greciei sau Turciei. **(I.C.T.)**

Pronosport

■ *Concursul din 7 ianuarie*

Cum în Italia nu este vacanță, nici pronosportul nu se lasă mai prejos, programînd încă din prima duminică a acestui an un atractiv concurs. Iată jocurile:

1. Atalanta - Juventus: 1X (locul 7, 22 p. - locul 5, 24 p.). Performere în sens negativ în ultima etapă a anului trecut, atît echipa gazdă cît și cea oaspete vor forța victoria. Poate mai putin Juve...

2. Bari - Inter: 1 (locul 16, 12 p. - locul 8, 21 p.). Bari a obtinut trei puncte nesperate în deplasare la Udine și probabil nimic nu o va opri dintr-o continuitate firească. Oare!

3. Cagliari - Padova: 1 (locul 12, 20 p. - locul 18, 9 p.). Solist sigur, mai ales că padovanii sint mai mult decît convinși că locul lor este în "B".

4. Milan - Sampdoria: 1X (locul 1, 30 p. - locul 9, 21 p.). Grea misie pentru "diavol", care-și vede amenintat primul loc în clasament.

5. Napoli - Lazio: 1X2 (locul 11, 20 p. - locul 4, 25 p.). Napoli, prin ultimele sale jocuri, ne-a lămurit încă o dată să "consumăm" aici tripla.

6. Piacenza - Udinese: 1 (locul 14, 16 p. - locul 13, 19 p.). Joc în coada clasamentului. care va naște pasiuni, dar va reveni ca deobicei gazdelor.

7. Roma - Fiorentina: X (locul 6, 24 p. - locul 2, 29 p.). Fiori, după egalul din jocul direct cu Milan a convins pe toată lumea că poate emite pretenții la titlu.

8. Torino - Parma: 2 (locul 15, 15 p. - locul 3, 27 p.). Dacă Parma se află în grafic, "taurii" coboară în mod constant și sigur.

9. Vicenza - Cremonese: 1 (locul 10, 20 p. - locul 17, 10 p.). Vicentinii ar emite ei pretenții la promovare, dar din păcate, rezultatele lasă de dorit.

10. Chievo - Bologna: X2 (locul 18, 18 p. - locul 7, 24 p.). Echipa veneziană, gazdă, poate cel mult un egal, dar 2-ul îi este mai la... îndemînă.

11. Cosenza - Fogia: 1 (locul 8, 24 p. - locul 13, 21 p.). Mai aproape de primele patru locuri decît pare (la un punct), cosentinii își păstrează întacte șansele la promovare.

12. Genoa - Venezia: 1 (locul 1, 28 p. - locul 15, 20 p.). Genoa are cea mai sigură opțiune pentru "A".

13. Reggiana - Verona: 1X (locul 9, 24 p. - locul 3, 26 p.). Echipa din Reggio Emilia urcă în clasament de la o etapă la alta, după o lungă perioadă de eclipsă totală. **(Silviu HOROBEȚ)**

Concurs interredacțional

Reluînd o veche tradiție a presei românești, revista "LOTO - PRONO" a inițiat un concurs de pronosticuri fotbalistice, în care fiecare redacție sportivă va da săptămînal o variantă simplă, clasamentul general alcătuindu-se cu un punct pentru fiecare reușită. Iată prima opțiune a "Monitorului":

1. Atalanta - Juventus	1
2. Bari - Inter	X
3. Cagliari - Padova	1
4. Milan - Sampdoria	1
5. Napoli - Lazio	2
6. Piacenza - Udinese	1
7. Roma - Fiorentina	X
8. Torino - Parma	X
9. Vicenza - Cremonese	1
10. Chievo - Bologna	X
11. Cosenza - Fogia	1
12. Genoa - Venezia	1
13. Reggiana - Verona	X

Supercupa Franței la fotbal

Parizienii au avut nervii mult mai tari

■ *Paris St. Germain - Nantes 2-2 (2-2), 8-7 după lovituri de departajare*

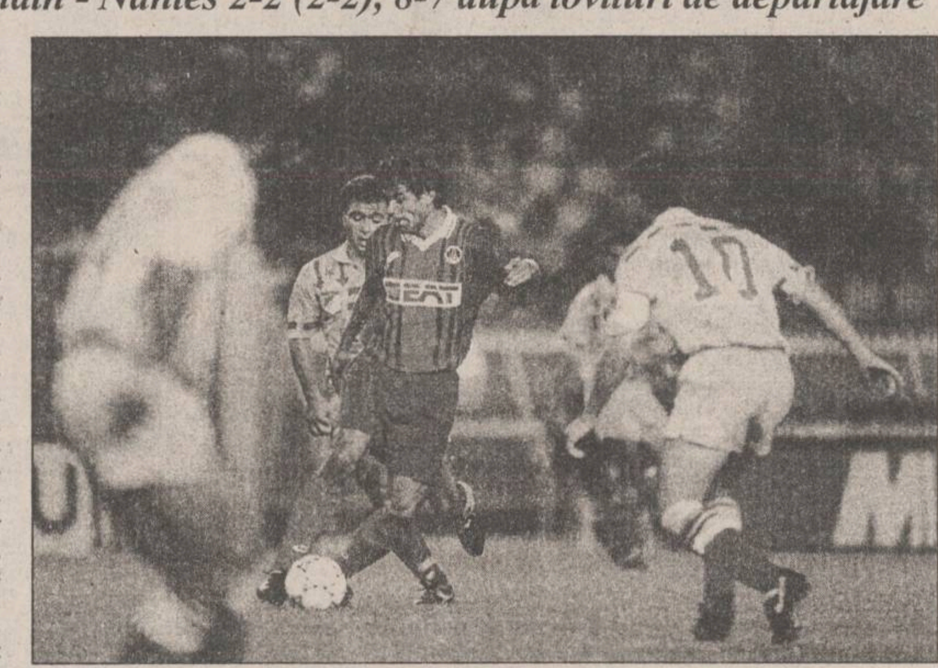

Brazilianul Rai a fost cel mai bun jucător al meciului

Miercuri seară, la Brest, în prezența a 13.000 de spectatori, s-a disputat Supercupa Franței la fotbal, între FC Nantes (campioana en-titre) și Paris Saint Germain (cîștigătoarea Cupei Franței în 1995). Cele două echipe au luptat cu multă ardoare, nu atît pentru trofeul pus în joc (de o importanță oarecum secundară), cît pentru a tranșa o rivalitate devenită de-a dreptul proverbială în ultimii ani în Hexagon. E destul să spunem că în ediția trecută de campionat, Nantes a "demolat-o" pe P.S.G. chiar pe "Parc des Princes", administrîndu-i un 3-0 sec care i-a deschis drumul spre titlul de campioană. Elevii lui Luis Fernandez nu au uitat afrontul și în această toamnă, tot la Paris, s-au "răcorit" cu un spectaculos 5-0, făcîndu-i pe gazetari să scrie că "pînă și un curcan decapitat ar fi jucat mai bine ca Nantes". Vă puteți, așadar, închipui care era starea de spirit în cele două tabere înaintea acestui meci al marilor orgolii...

Prima repriză a fost deosebit de spectaculoasă, ambele combatante preferînd atacul fără rețineri și lăsînd apărarea în voia soartei. P.S.G. a deschis scorul în min. 28 prin Pascal Nouma, care a fructificat o centrare excelentă a lui Rai, prelungită cu capul de Valdes. Nantes a revenit și - cu oarecare baftă - a reușit să întoarcă rezultatul, prin golurile lui Nicolas Ouedec (min. 28, după o pătrundere impetuoasă în careul lui Lama) și Benoit Cauet (min. 33, șut pe sub Lama, după o pasă excelentă a lui Ouedec). Puțin mai tîrziu (min. 39), Nouma demarează pe stînga, își depășește adversarul direct, întoarce la Djorkaeff, care marchează lejer: 2-2.

Repriza a doua, deși la fel de spectaculoasă, nu a mai adus nimic nou pe tabela de marcaj. P.S.G. (cu brazilianul Rai în mare formă) a ratat cîteva ocazii uriașe, mai ales prin Valdes, în timp ce Nantes, lipsită de aportul lui Ouedec (accidentat la genunchi chiar înaintea pauzei), a păstrat doar arma contraatacului, prea puțin eficientă. După cele 90 de minute regulamentare s-a trecut direct la executarea loviturilor de departajare, acolo unde parizienii au obținut o victorie care li se cuvenea oricum mai mult decît adversarilor lor. Au ratat Colleter (P.S.G.), respectiv Pignol și Makelele (Nantes).

Într-un meci contînd pentru etapa a 22-a din campioantul Franței, tot miercuri, Montpellier a întîlnit echipa din Metz. Victoria a revenit oaspeților cu scorul de 2-1 (0-0). Au înscris Lefevre (57), respectiv Pouget (72), Pires (90). În clasament conduce Paris Saint-Germain, cu 46 de puncte, urmată de Lens, cu 40 de puncte și Metz, cu 38 de puncte. **(Ion C. TEODOR)**

Scandalul Jordi Cruyff

■ *în ciuda recomandărilor medicale, Johan Cruyff își pune fiul la treabă!*

Două operații în două luni și jumătate, o polemică între medici și un antrenor (printre altele, tată al "victimei") contestat de tribune. Acesta este, pe scurt, noul scandal "Jordi Cruyff". Atacantul Barcelonei a ajuns pe masa de operație la sfîrșitul lui decembrie pentru o artroscopie la genunchiul drept, după ce-i fusese descoperită o ruptură de menisc. Această operatie, banală la prima vedere, a fost efectuată de doctorul Miquel Llobet, în ciuda avizului negativ dat de medicii clubului catalan, Josep Borell și Fernando Banos, care îl mai operaseră o dată pe Jordi pe 3 octombrie. Ce s-a întîmplat între timp? Medicii clubului i-au reproșat lui Johan Cruyff că l-a silit pe fiul său să reia antrenamentele mai devreme decît s-ar fi cuvenit, în timp ce ei îi recomandaseră repaos absolut. Antrenorul Barcelonei, prea puțin convins de explicațiile doctorilor Borell și Banos, a decis să consulte alte peronalități ale lumii medicale, ajungînd să-și ducă fiul pentru consult la o clinică din Lyon. Aici au fost relevate noi leziuni ale genunchiului drept, despre care nu s-a spus nimic la primul consult. Sînt ele consecința reluării prea timpurii a antrenamentelor sau - pur și simplu - nu au fost detectate de medicii clubului înaintea operației din octombrie? Greu de spus. Dar Cruyff a decis să-și dea fiul pe mîna altui doctor pentru a-l opera a doua oară...

În mijlocul acestei polemici aproape absurde rămîn Jordi și accidentarea sa. Blondul atacant în vîrstă de 21 de ani s-a închis în sine, refuză orice contact cu presa și asteaptă vremea cînd va putea reveni pe gazon. Conform pronosticului dat de medicul Llobet, el își va putea relua pregătirile la începutul lui februarie și va ajunge la forma obișnuită în cursul lunii martie.

Fotbal american

Se apropie finala campionatului - Super Bowl

Campionatul de fotbal american este în faza play-off-ului, deci aproape de desemnarea campioanei. La San Diego s-au întîlnit formatia locală, Chargers, cu favoriții Indianapolis Colts, cîștigători ai diviziei East. Cu quarter-back-ul Jim Harbough și wide - receiver-ii Crocket și Dawkins irezistibili, acesti trei jucători fiind autorii celor patru touchdowns, Colts au confirmat excelentul sezon reușit, cîștigînd și îndoliind peste 65000 de suporteri din San Diego, scor final 35 - 20. Pentru gazde, au marcat touchdowns Pupunu și Jefferson. Într-o altă partidă, Green Bay Packers au trecut de favoriții Atlanta Falcons, cu 37 - 20. Astfel, în partidele decisive pentru cîștigarea celor două Conferinte, American Footbal Conference și National Footbal Conference, deci pentru desemnarea finalistelor, se vor întîlni Indianapolis Colts cu Kansas Chiefs, respectiv Green Bay Packers cu campionii ediției trecute, San Francisco 49'ers, mari favoriti și în acest an. **(G. ANGHEL)**

PANORAMIC

Spania, etapa a XIX-a

Atletico se distanțează

În etapa a XIX-a a campionatului spaniol, disputată miercuri (exceptie făcînd derby-ul catalan, Espanyol - CF Barcelona, disputat aseară tîrziu), s-au înregistrat multe victorii în deplasare, unele dintre ele putînd fi considerate surprize. Victoria liderului, Atletico Madrid, la Salamanca (unde evoluează Ovidiu Stîngă) nu a surprins pe nimeni, în aceeași categorie putînd fi încadrat și succesul formației Deportivo La Coruña în deplasare, la Oviedo. "Bombele" s-au consemnat pe alte terenuri. În primul rînd la Sevilla, unde una dintre fruntașele clasamentului, Real Betis, a capotat în fața celor de la Celta Vigo și încă la scor (0-3). Echipa lui Gică Craioveanu, Real Sociedad, a cîștigat la Albacete un meci în care s-au înscris nu mai putin de 8 goluri. Rezultate: Tenerife - Racing Santander 2-0, Valencia - Sevilla 1-0, Compostela - Sporting Gijon 1-0, Rayo Vallecano - Merida 4-1, Real Oviedo - Deportivo La Coruña 0-2, Real Madrid - Valladolid 4-1, Real Betis - Celta Vigo 0-3, Salamanca - Atletico Madrid 1-3, Albacete - Real Sociedad 3-5, Athletic Bilbao - Real Zaragoza 1-0. În clasament conduce Atletico Madrid cu 45 de puncte, urmată de Espanyol 38 de puncte (un meci mai putin disputat), Compostela 36 de puncte și CF Barcelona 35 de puncte (din 18 jocuri).

Pentru Stan Collymore

Două degete în sus înseamnă 8,5 milioane de lire

Atacantul echipei FC Liverpool, Stan Collymore, acuzat de un suporter de obscenități, a fost scos din cauză de către poliție. În meciul cu Nottingham Forest, Collymore, jucătorul transferat la "cormorani" pentru 8,5 milioane de lire sterline, a îndreptat două degete în direcția galeriei "pădurarilor", după ce balonul șutat de el a fost trimis în proprie poartă de către Colin Cooper. "Collymore nu a îndreptat mîna spre nimeni. El și-a dus două degete la umăr, spre spate, indicînd numărul 8 de pe tricou, reprezentînd 8,5 milioane de lire sterline ale transferului".

Un caz Compostela în Bundesliga

FC Köln face opinie separată în privința jucătorilor străini

Conducerile cluburilor din Bundesliga s-au întîlnit la Frankfurt pentru a discuta efectele cazului Bosman asupra echipelor, la reluarea sezonului competițional. Oficialii germani au sperat să ajungă la un consens în ceea ce privește decizia ca limitarea numărului jucătorilor străini la trei să rămînă în vigoare și în acest sezon. Opinie separată a făcut însă numai echipa FC Köln, aflată în zona retrogradării și obligată să recurgă la toate mijloacele pentru a supravietui. "As dori să introduc imediat cinci străini" a declarat antrenorul echipei, Stephan Engels. "Voi lupta pentru aceasta, indiferent cît mă va costa". De vreme ce Curtea Europeană de justiție a hotărat că limitarea numărului jucătorilor străini este ilegală, Köln îi poate introduce în teren pe Toni Polster (Austria), Hendrik Andersen si Bjarne Goldbaek (Danemarca), Dorinel Munteanu (România) si Sunday Oliseh (Nigeria).

Pentru o ratare

Gascoigne și-a arătat singur cartonașul galben

Arbitrul Dougie Smith, cel care i-a acordat un caronas galben lui Paul Gascoigne în partida Glasgow Rangers - Hibernian (7-0) de sîmbătă, nu are simțul umorului. Smith l-a avertizat pe Gascoigne pentru că acesta a ridicat un cartonasul galben pe care îl scăpase arbitrul și s-a "pedepsit" singur pentru faptul că ratașe un gol ca și făcut în prima repriză. Gestul jucătorului a stîrnit hohote de rîs printre spectatori în momentul în care acesta a agitat prin aer cartonașul înainte de a-l înapoia arbitrului. Smith a considerat gestul lui Gascoigne drept "comportament neelegant", iar mijlocașul englez riscă o suspendare de două partide.

În timp ce FIFA propune mărirea porților de fotbal

La Castellon porțile erau cu 20 cm mai mici

O echipă spaniolă a descoperit motivul pentru care marchează mai multe goluri în deplasare decît acasă. Porțile de pe terenul propriu al formației de divizia a treia, Castellon, sînt cu 20 cm mai scunde decît prevede regulamentul. Castellon a înscris în acest sezon 12 goluri în deplasare și numai opt acasă. Porțile de pe stadionul "Castilia" măsoară 2,24 m în înălțime, în loc de 2,44 m. Se pare că această situație se datorează îngrijitorului stadionului, nevoit să umple tot timpul găurile lăsate pe gazon de către portari. Cel care a descoperit neregularitatea este antrenorul formației, Paco Martinez, care s-a mai confruntat cu o asemenea problemă si la fostul său club, Gramanet. Descoperirea portilor neregulamentare s-a întîmplat, ironic, la doar cîteva zile după ce FIFA propusese mărirea suprafeței porților, pentru sporirea atractivității fotbalului.

Doha

Boris Becker - out!

Rezultate înregistrate în turul doi al Openul masculin al Qatarului (635.000 de dolari premii): Petr Korda (Cehia) - Michael Stich (Germania, nr. 4) 6-3, 6-4; Magnus Larsson (Suedia, nr.5) - Jeff Tarango (SUA) 6-4, 6-7, 6-3; T. Muster (Austria, nr. 1) - A. Gaudenzi (Italia) 6-3, 6-3; D. Prinosil (Germania) - K. Alami (Maroc) 6-3, 6-4; N. Pereira (Venezuela) - Boris Becker (Germania, nr. 2) 7-6, 6-7, 7-6!. În sferturile de finală, românul Adrian Voinea îl va întîlni pe austriacul Thomas Muster.

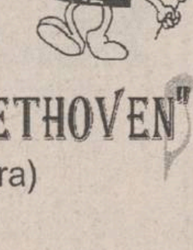

TV EUROPA NOVA
canal 54
vineri, 5 ianuarie, ora 16:45
ARS LONGA
Nemuritorii (VIII)
"LUDWIG VAN BEETHOVEN"
(partea a patra)
Redactor: Anca Untu Dumitrescu

EuroBIT s.r.l. Iași
CALCULATOARE
IMPRIMANTE
PROGRAME CONTABILITATE
Consultați
oferta noastră!
STR. A. PANU 36, BL. 1 B
TEL. 214010/211494
TEL./FAX: 211494

SC METALO Chimice SA
Str. Sf. Lazăr nr. 4, bl. P. Curcanu, tel. 032/116162, fax 032/114407

CONVOCARE

În temeiul art. 9 din Legea nr. 77/1994 și
art. 77 din Legea nr. 31/1990,

SE CONVOACĂ
ADUNAREA GENERALĂ
EXTRAORDINARĂ A ACȚIONARILOR
S.C. "METALO-CHIMICE" S.A.

pentru data de **20.01.1996**, ora **10,00**, la sediul societății din Iași, str. Sf. Lazăr nr. 4, cu următoarea ordine de zi:

1. Modificarea corespunzătoare a Statutului societății, ca urmare a cumpărării acțiunilor de la F.P.S. și F.P.P.-II Moldova.
2. Alegerea administratorilor și cenzorilor.
3. Diverse.

În situația în care în urma acestei prime convoncări nu s-ar întruni cvorumul necesar ținerii adunării, Adunarea Generală Extraordinară a Acționarilor S.C. "METALO-CHIMICE" S.A. va avea loc la data de 24.01.1996, ora 10,00, cu aceeași ordine de zi și tot la sediul societății.

ADMINISTRAȚIA

Ofertă specială pentru elevi !!!
Preț promoțional
Paris
23 martie - 3 aprilie
Pliant gratuit telefonînd la 032-213450
Înscrieri numai pînă la 20 februarie
net
Informații și înscrieri:
IAȘI 032-117596
BACĂU 034-118611
SUCEAVA 030-225482
KLM AGENT

PUBLICITATE

AGENDA OMULUI DE AFACERI

LOG SOFT SRL

desface prin **Magazinul SUNSHINE:**

- componente electronice și aparatură import Germania
- proiectoare, lămpi și becuri cu halogen
- transformatoare toroidale produse de SC PETRA SRL
- faxuri și copiatoare
- consumabile

str. Anastasie Panu 2A, tel. 032/211130, fax: 032/137766

SIMONA SNC

OFERĂ EN GROS

- Vinuri 1/1 - Băbească neagră, Fetească regală, Tămîioasă Românească, Galbenă de Odobesti, Vermut
- Vinuri spumante - Haret, Afrodita, Perla Vrancei, Bucium, Vincon-șampanie
- Vodcă, Rom, Lichior, Alcool sanitar și rafinat, Cognac, Secărică, Rachiu I bere Zimbru 1/2, 1/1 - tip Pils, Moldova
- Zahăr, orez • dulciuri, cafea, alune, conserve
- Țigări - Carpati, LM, Assos

Depozit: Str. Milcov 2 (Piața Al. cel Bun, Pasaj cale ferată)
Tel. 032/251553, Program: 8-22 (inclusiv sîmbăta și duminica)

LACHI & Co

vinde en gros

- vin la litru, vin spumos, vin la 3/4 l • 12 sortimente lichior, secărică, cognac, vodcă, rom, vodcă, rom, rachiu, alcool rafinat
- bere, adaos comercial 2% • băuturi răcoritoare
- detergent
- șampanie • zahăr (Roman)
- produse zaharoase (Roman), cu un adaos comercial de 0%.

Transport gratuit!

✓ Șos. Bîrnova nr. 4 (lîngă Restaurantul "Trei Sarmale"). Tel./fax 223928
✓ în spatele alimentarei din cartierul Mircea cel Bătrîn

MOLDROM SA

import - export

materii prime, laminate din oțel și materiale de construcții

Str. Tătărași nr. 57, tel./fax 173025, 172799, 270499
Contact: Constantin Badea, Director executiv

TOFAN GRUP SA

Filiala Iași

comercializează anvelope și camere auto

Str. Ghica Vodă 1B (demisol), tel. 114782
Contact: Cornel Arcip, Director

COMITEL SRL

oferă și instalează echipamente PANASONIC

centrale telefonice, telefaxuri, audio-video
instalații pentru aer condiționat

Iași - Bd. Copou nr. 3, parter - cam. 2
Tel. 032-210054; 213375

ROTHERM SRL

oferă și instalează echipamente pentru încălzire centrală și condiționarea aerului, import Italia și Franța, reprezentant al firmelor:

RADIANT - microcentrale și cazane de încălzire (gaz metan și motorină)
- arzătoare (gaz metan, motorină și CLU)

CIAT - unități de ventilație, climatizare și tratarea aerului, schimbătoare de căldură cu plăci

Service în garanție și post garanție

PREȚURI MINIME PENTRU UN CONFORT MAXIM !

Tel./Fax: 032/175105

LIVIUS

- *Calculatoare SALIENT (garanție 3 ani)*
- *Imprimante (ace/jet/laser/color)*
- *Plottere și cutter-plottere ROLAND*
- *Programe de contabilitate CIEL*
- *JURIST-PC: colecție de legi*

str. Fătu 1A, tel/fax:032/11.22.21

PETRA SRL

societate mixtă româno-germană

- transformatoare toroidale de rețea în gama 15VA - 5000 VA
- rebobinări motoare și transformatoare electrice
- acționări electrice și automatizări
- lămpi și becuri cu halogen 20, 50 W
- proiectoare și becuri cu halogen 100(150)W, 300(500)W
- reclame luminoase
- componente electonice și aparatură, import Germania

str. Împăcării nr. 27, tel. 125808, fax 221281

ABES MED SRL

comercializează

- băuturi: vodcă: PERFECT
  produse VALCO - Baia Mare
  lichioruri
  sucuri
- țigări • paste făinoase • dulciuri
- conserve • margarină • hîrtie igienică
- produse cosmetice • detergenți

Bd. Poitiers 14, Centrul comercial Euromarket

FIMEX SRL

reprezentanță JVC

- linii audio, casetofoane portabile și auto
- compact disk deck, casetofoane deck, amplitunere
- camere video, televizoare, videorecordere

Asigurăm service garanție și postgaranție

Cumpărați și veți participa la **TOMBOLA JVC**

Str. Cuza Vodă nr. 8 Tel./Fax: 032/211333

CANEL SRL

SISTEME DE ALARMĂ

pentru imobile, locuințe etc.

Str. I. C. Brătianu nr. 22
Tel. 032/114821, Tel/Fax: 032/211986

RUEDAS SRL

PIESE AUTO IMPORT

din stoc și la comandă

OFERTĂ SPECIALĂ DE IARNĂ:

- bujii, bujii incandescente, filtre motorină și ulei
- cauciucuri, baterii, antigel import, curele

Ieftin și bun!

Str. Armeană 5, tel. 032/112239

CABINET OBSTETRICĂ-GINECOLOGIE

Viața medicală

● asigură consultații de obstetrică-ginecologie
● tratamente ● mici intervenții (chiuretaje)
● analize ● sexologie

Podu Roș, str. Țutora 4, sc. E, ap. 1, tel. 122034.
Program: zilnic 13,00-19,00, sîmbătă 9,00-17,00.
Contact: Dr. Alexandra Ovănescu, Dr. Masheh Osama

ALFA CIVIC

distribuie

scule, dispozitive, unelte, accesorii BOSCH, MAKITA, METABO, STAYER, FELISATTI, FIAC, P.G.M., AQUAPOMPE

Tel. 032 / 137613

ELECTRIC PULS SRL

oferă prin magazinul TELE-TEK deschis în str. Sf. Lazăr, o gamă largă de

CARCASE TEKO

componente și subansamble electronice, sisteme de alarmă auto și pentru imobile etc.

Telefon 230059

NATIONAL PROTGUARD

Filiala Iași

servicii de pază și protecție

Hotel Unirea, camera 1204, tel. 117105, 211463
Contact: Iulian Florea, Director economic

IRSIDO SRL

vă oferă en gros

- rechizite de birou (bibliorafturi, caiete mecanice, mape, dosare, capsatoare, perforatoare, seturi de birou) produse ESSELTE - Franța
- articole de scris (pixuri, pixuri ceramice, stilouri, creioane mecanice, evidențiatoare, markere), produse SCHNEIDER - Germania și MICRO - Corea
- hîrtie xerox, hîrtie calc, indigouri

Str. Toma Cozma nr. 7A, tel. 144255

CENTRUL COMERCIAL IULIUS

Amplasat în centrul financiar și de afaceri al orașului, vă oferă spre închiriere spații pentru:

★ reprezentanță
★ activitate comercială en gros și en detail
★ depozitare

Str. Ghica Vodă 3D, Iași - 6600 (Centrul Civic)
☎ 032/210645; 214480

SC VIBLANC SA

vinde

- Frigidere "Arctic":
  - 240 l = 657.000 lei
  - 180 l = 554.000 lei
  - 140 l = 425.000 lei
- Congelatoare "Arctic":
  - 210 l = 873.000 lei
  - 160 l = 779.000 lei
  - 120 l = 611.000 lei
- Aragaze Satu - Mare - 4 ochiuri - 310.000 lei
- Combine frigorifice - 230 l = 745.000 lei
- Lăzi frigorifice "Arctic" - 113 l = 550.000 lei

Produsele au garanție 12 luni.

Tel. 032/14.22.89; 032/14.80.19

CRISS GROUP SRL

vinde en gross

- băuturi: vodcă: PERFECT, FIRIZA, SATRA, CLUB 22
  rom: PIRAT, COMOARA
  lichioruri (15 sortimente)
- țigări • paste făinoase • dulciuri
- conserve: carne, pește • margarină
- produse cosmetice • detergenți

Bd. Poitiers 14, Centrul comercial Euromarket, tel. 251759

ETNIS SRL

Partener comercial al firmei germane Vaillant, pentru zona Moldova, vă oferă

Aparate pentru încălzit

- pe combustibil lichid sau gaz
- electrice

Asigurăm: montaj, service și garanție 2 ani.

Str. N. Iorga nr. 7D, bl. F5, tel. 230113, fax 232690

S.C.T. MOLDOVA S.A. Iași

vă oferă

prin complexele sale hoteliere: "MOLDOVA", "TRAIAN", "UNIREA", restaurant IAȘUL, Han "TREI SARMALE", magazinele din cadrul hotelurilor "Moldova" și "Traian" și prin depozitul en-gros de pe strada Sărăriei - servicii ireproșabile și mărfuri la prețuri avantajoase

Str. Anastasie Panu nr. 29, telefon 142304, fax 212862

S.C.T. MOLDOVA S.A. Iași

prin hotelurile **"MOLDOVA", "TRAIAN", și "UNIREA"** închiriază camere pentru sedii birou firme, la tarife avantajoase.

Relații suplimentare la telefon 147164 sau la sediile hotelurilor.

VÎNZARI

Vindem hîrtie ziar neutilizată în procesul de producție, ce poate fi folosită ca ambalaj. Preț 910 lei/kg. Rel. la tel. 230060.

Oferim hîrtie ambalaj uz general și hîrtie ambalaj specială (pentru preparate și carne).

Tel. 116864, 116370.

■ **Vînd haine blană nutrie, noi, modele și culori diferite, cojoc bărbătesc import, mărimea 46-48, nou, prețuri convenabile. Relații la telefon 144970. (826493)**

■ **S.C. AGROHOLDING S.A. Iași cu sediul în Bulevardul Chimiei nr. 1-2 vinde din stoc: zahăr, orez, sare, cartofi, ceapă, varză, mere, usturoi, ulei 1/2, măsline, piper boabe, cacao, conserve-legume etc. Relații la telefax 130548. (70140)**

■ **Vînd haine nutrie noi, preț convenabil. Telefon 144970. (73438)**

■ Vînd sobă șamotată cu design plăcut, pentru încălzit apartament. Telefon 116322. (73427)

AUTO MOTO

Cumpăr *DACIA PAPUC.*
Tel. *250559, 250699.*

SC RUEDAS SRL, magazinul din str. Armeană nr. 5, vă oferă *PIESE AUTO IMPORT - noi.* Tel. 032/112239.

ELECTRONICE

Vînd xerox PANASONIC, de mare performanță. Relații la tel. 130561.

CASE - TERENURI

SUNAȚI ACUM

AGENȚIA CASTER

- tranzacții imobiliare (case, terenuri)
- intermediem vînzări, închirieri și schimburi de case, apartamente și terenuri.

Înscrierea în baza de date și reclamă (presă și radio) gratuită.
Ofertă actualizată permanent pe computer.
Perfectarea actelor în regim de urgență.
Pentru informații suplimentare sunați acum la tel. **142110/106**, între orele 9,00-14,30 și 16,00-19,00.
Hotel Unirea, cam. **106.**

AGENȚIA CASTER
vinde
vilă 10 camere, parter + 2 etaje, în zona Țicău, amplasare de excepție.
Pentru informații suplimentare sunați la tel. **142110/106**, între orele 9,00-14.30 și 16,00-19,00.
Hotel Unirea, cam. **106.**

AGENȚIA CASTER
vinde
apartament cu 2 camere semidecomandate, str. Ciric, preț 17 milioane lei, negociabil.
Pentru informații suplimentare sunați la tel. **142110/106**, între orele 9,00-14,30 și 16,00-19,00.
Hotel Unirea, cam. **106.**

AGENȚIA CASTER
vinde
apartament de lux în Pașcani, 5 camere duplex, 120 mp, mobilat modern, șemineu, scară interioară - stejar masiv, bucătărie echipată, lambriuri de cireș masiv, 4 balcoane și alte îmbunătățiri, preț 17 mii $.
Pentru informații suplimentare sunați la tel. **142110/106**, între orele 9,00-14.30 și 16,00-19,00.
Hotel Unirea, cam. **106.**

AGENȚIA CASTER
vinde
terenuri în zone bune, diverse utilizări. Prețuri avantajoase.
Pentru informații suplimentare sunați la tel. **142110/106**, între orele 9,00-14,30 și 16,00-19,00.
Hotel Unirea, cam. **106.**

Vînd 1000 mp teren, zonă Bucium, excelent pentru construcție vilă, la circa 250 m - Plopii fără soț, posibilități gaz metan, apă, curent, canalizare. Relații la tel. 146378, orele 18,00-22,00.

Vînd teren 300 mp. - str. Elena Doamna, vis-a-vis de "Corola". Tel. 175615, 177624.

■ Vînd spațiu la Mircești (fosta brutărie, lîngă Casa memorială "V. Alecsandri"), cu curte 1000 mp. Amenajat restaurant pentru discotecă, nunți, cumetrii. Preț negociabil. Relații la telefon 01/2507383, după orele 20,00. (637831)

■ Vînd teren pentru construcții la capăt troleu Păcurari, pe șos. Rediu. Informații la telefon 223659, zilnic. (73425)

CUMPĂRĂRI

Cumpărăm și închiriem garsoniere, apartamente, case, terenuri, spații comerciale, spații producție.
Tel. 142110/106.
Agenția CASTER.

AGENȚIA CASTER
cumpără
casă cu 3 - 4 camere + 250 mp teren în zonă bună și liniștită, maxim 80 milioane.
Pentru informații suplimentare sunați la tel. **142110/106**, între orele 9,00-14,30 și 16,00-19,00.
Hotel Unirea, cam. **106.**

AGENȚIA CASTER
cumpără
apartament 2-3-4 camere, în zonă centrală - semicentrală, maxim 40 milioane lei, în funcție de amplasare, starea apartamentului și confort.
Pentru informații suplimentare sunați la tel. **142110/106**, între orele 9,00-14,30 și 16,00-19,00.
Hotel Unirea, cam. **106.**

AGENȚIA CASTER
cumpără
apartament 3 camere, în Podu Roș (se acceptă în stare degradată), exclus parter.
Pentru informații suplimentare sunați la tel. **142110/106**, între orele 9,00-14,30 și 16,00-19,00.
Hotel Unirea, cam. **106.**

AGENȚIA CASTER
cumpără
apartament cu 1 sau 2 camere, la un preț maxim de 20 milioane lei.
Pentru informații suplimentare sunați la tel. **142110/106**, între orele 9,00-14,30 și 16,00-19,00.
Hotel Unirea, cam. **106.**

AGENȚIA CASTER
cumpără
apartament cu 3 sau 4 camere, în zonele Copou, Autogară, Păcurari, pînă la magazin Coleus. Preț maxim 20 milioane lei.
Pentru informații suplimentare sunați la tel. **142110/106**, între orele 9,00-14,30 și 16,00-19,00.
Hotel Unirea, cam. **106.**

■ Cumpăr dolari și mărci. Telefon 161489. (73358)

■ Urgent cumpăr apartament 1-2 camere, confort I-II. Telefon 164682. (73430)

INCHIRIERI

AGENȚIA CASTER
caută spre închiriere
casă în București, cu spațiu pentru birouri în suprafață de 80-100 mp, cu 1(2) dormitoare și cu telefon.
Pentru informații suplimentare sunați la tel. **142110/106**, între orele 9,00-14,30 și 16,00-19,00.
Hotel Unirea, cam. **106.**

AGENȚIA CASTER
caută spre închiriere
spațiu comercial în Iași, zonă centrală sau semicentrală, în suprafață minimă de 50 mp.
Pentru informații suplimentare sunați la tel. **142110/106**, între orele 9,00-14,30 și 16,00-19,00.
Hotel Unirea, cam. **106.**

AGENȚIA CASTER
oferă spre închiriere
spațiu comercial de 50 mp, șos. Păcurari, preț de 600.000 lei/lună.
Pentru informații suplimentare sunați la tel. **142110/106**, între orele 9,00-14,30 și 16,00-19,00.
Hotel Unirea, cam. **106.**

AGENȚIA CASTER
caută spre închiriere
apartament cu 2 sau 3 camere, situat în Centrul Civic, etajele 1 sau 2, preț avantajos.
Pentru informații suplimentare sunați la tel. **142110/106**, între orele 9,00-14,30 și 16,00-19,00.
Hotel Unirea, cam. **106.**

AGENȚIA CASTER
caută spre închiriere
casă 4-5 camere cu spații parcare auto (4-5 mașini), minim 2 ani, preț aprox. 600-700 $/lună.
Pentru informații suplimentare sunați la tel. **142110/106**, între orele 9,00-14,30 și 16,00-19,00.
Hotel Unirea, cam. **106.**

Închiriez pe termen lung *garsonieră - zonă centrală.*
Tel. *250559, 250699.*

■ Caut garsonieră semimobilată (aragaz, pat, șifonier), ofer 60-70 mii lunar. Telefon 035/316934, familia Rîpă Mihai. (73415)

SCHIMBURI

■ Schimb apartament 3 camere, confort I, semidecomandate, cu îmbunătățiri, la parter, cu garaj început, lîngă stația Țesătura, cu apartament 2 camere plus diferență negociabilă sau două garsoniere plus diferență. Exclus parter sau etajul 4. Relații la telefon 233032, zilnic, între orele 17,00-20,00. (70123)

DECESE

Telu soț, Ionuț fiu, tata, mama și cei trei frați, rudele apropiate, regretă moartea fulgerătoare la numai 21 de ani a dragei lor **MIHAELA STOICA (BURLACU).** Înmormîntarea va avea loc sîmbătă, 6.01.1996, orele 12.oo, în comuna Gropnița. Dumnezeu să o ierte.

Cu adîncă durere sora, cumnații, frații, cumnatele, nepoții și strănepoții anunță încetarea din viață a dragului lor **VINTILĂ FLORIN.** Înhumarea va avea loc sîmbătă, 6.01.1996 la cimitirul Eternitatea. Dumnezeu să-l ierte.

Cu adîncă durere familia anunță încetarea din viață a dragului lor **VINTILĂ FLORIN** - pensionar. Înhumarea va avea loc sîmbătă, 6.01.1996 la cimitirul Eternitatea. Dumnezeu să-l odihnească în pace.

Familiile prof. Ștefan Ungureanu și prof. Adrian Odochian anunță cu netărmurită durere stingerea din viață, în ziua de 31 dec. 1995, iubitei lor mame, bunici, soacre **învățătoarea LUCIA UNGUREANU - FICIUC** Înmormîntarea a avut loc miercuri, 3 ian. 1996, la cimitirul "Eternitatea". Dumnezeu să o odihnească în pace.

Mihaela fiică și Laurențiu nepot anunță trecerea în neființă după o lungă și grea suferință a celei ce a fost o bună mamă și bunică **BARBU ELENA** soția colonelului Barbu Anghel. Nu te vom uita niciodată. Înmormîntarea va avea loc sîmbătă, 6 ianuarie, ora 15.oo, la cimitirul Eternitatea. Dumnezeu să-i odihnească sufletul ei bun.

Familiile Toderică, Gavrilovici, Ștefănescu și Gafencu anunță, cu adîncă durere, încetarea din viață a scumpului lor soț, tată și bunic **TODERICĂ CHIRILĂ.** Corpul neînsuflețit este depus în strada Ipsilanti nr. 39, pînă sîmbătă ora 15.oo. Ceremonia de înmormîntare va avea loc duminică, 7.01.1996, ora 13.00 la Biserica și Cimitirul Sfîntul Vasile. Dumnezeu să odihnească în liniște și pace sufletul lui bun și nobil.

CONDOLEANȚE

Familiile Tiberiu și Alexandru Lăzescu, Mira și Eugen Lăzescu, Lucia și Traian Jemna, transmit întreaga lor compasiune familiilor Prof. Dr. Tadeus Pirozynschi și Petrescu - Dîmbovița pentru pierderea ireparabilă datorată trecerii în neființă a celei care a fost **Dr. MARIA PIROZYNSCHI.** Sincere condoleanțe.

Salariații SC "Banc Post" SA - Sucursala Iași sînt alături de familia d-lui dir. Ion Constantinescu și-i transmite sincere condoleanțe și întreaga lor compasiune la marea pierdere suferită prin trecerea în neființă a mamei. Dumnezeu s-o odihnească în pace.

Colectivul Secției nr. 4 din cadrul RATC Iași sînt alături de colega lor, GAȘPAR IULIA, la pierderea suferită prin decesul fratelui. Sincere condoleanțe.

Colectivul Fabricii de Țigarete sector Administrativ este alături de doamna STÎNGACIU VIORICA la durerea pricinuită de decesul mamei. Sincere condoleanțe.

Adînc îndurerate de dispariția prematură a distinsei doamne **IRINA CAPȘA - BUZILĂ**, om de mare noblețe sufletească și admirabilă generozitate, foștele colege Elena Bodron și Carmen Bernic adresează condoleanțe familiei îndoliate.

Familia dr. Gorduza și prof. Crăciunaș regretă dispariția fulgerătoare a prietenului de neînlocuit, distinsul **colonel dr. KOVACS ADALBERT** și transmit sincere condoleanțe soției și fiilor.

Colectivul Atelierului Echipamente Industriale - S.C. Nicolina S.A. transmite sincere condoleanțe și este alături de ing. Buzilă Ciprian la greaua pierdere suferită prin decesul soției.

Salariații firmelor S.C. INTERMEVA S.A. și S.c. INTERCONSUL S.R.L., transmit domnului PETRU PRALEA întreaga lor compasiune pentru pierderea ireparabilă suferită prin încetarea din viață a tatălui. Dumnezeu să-l odihnească în pace.

Familia Agache Claudiu transmite sincere condoleanțe familiei PETRU PRALEA pentru pierderea tatălui.

Familia Valer Cozac transmite sincere condoleanțe familiei PETRU PRALEA pentru pierderea tatălui.

A plecat în lumea veșniciei, cu mult înainte de vreme, prietena noastră, farmacist **IRINA BUZILĂ (CAPȘA).** Cu inima plină de durere, familia Iulian Romanescu regretă dispariția prematură și transmite familiei îndoliate întreaga lor compasiune. Te vom purta mereu în gînd atît pe tine, Irina, cît și amintirile. În veci să-i fie memoria binecuvîntată.

Prietenii și colegii de birou de la S.C. "PECO" Iași- S.A. sînt alături de dl. ing. ILIE GAFENCU și-i transmit sincere condoleanțe pentru pierderea suferită.

Colectivul Sucursalei ASIROM S.A. transmite un ultim omagiu celui plecat pe drumul fără întoarcere **ROȘCA VASILE** - fost director la ASIROM S.M.B. - București, iar familiei îndoliate sincere condoleanțe.

Colectivul Grădiniței cu orar prelungit nr. 5 Iași este alături de doamna contabilă Alexandrina Lache la marea durere pricinuită de trecerea în eternitate a fratelui. Sincere condoleanțe.

Conducerea Sucursalei Iași a Băncii Comerciale Române - SA este alături de dl. director Ion Constantinescu de la "BANCPOST", pentru pierderea suferită și transmite condoleanțe familiei.

Hanganu Maria transmite sincere condoleanțe familiei Bârleanu Mircea și Marcela pentru pierderea fratelui.

Colectivul serviciului financiar - contabilitate al SC "Textila Iași" SA este alături de doamna director economic Răileanu Magda și-i transmite sincere condoleanțe.

Colectivul clasei a-VI-a A de la Liceul "C. Negruzzi" este alături de colegul lor Vlad Buzilă în aceste clipe de mare suferință pricinuite de pierderea mamei **farmacist IRINA BUZILĂ (CAPȘA)** și transmite sincere condoleanțe familiei îndoliate.

Familiile Bușoi și Bereanu, îndurerate de trista veste a dispariției fulgerătoare a doamnei **IRINA BUZILĂ** transmite sincere condoleanțe familiei îndoliate.

PUBLICITATE

Salariații sucursalei "Asirom" SA Iași sînt alături de familia colegului Vintilă Corneliu pentru pierderea suferită prin decesul tatălui și transmit sincere condoleanțe familiei îndurerate.

Familia Signeanu este alături de familia domnului director Constantinescu Ion în aceste momente de grea suferință pricinuite de pierderea masmei și transmite sincere condoleanțe. Dumnezeu s-o ierte.

Familia Dan Bărbuț este alături de d-na Cercel Silvia în aceste momente de adîncă tristețe și-i transmite sincere condoleanțe.

Familia Gherghescu Ștefan este alături de familia Gherghescu Dumitru la marea pierdere suferită prin decesul mamei soacre **MARIA BANU**, transmițînd întreaga compasiune și sincere condolențe.

Colectivul laboratorului PRAM din cadrul Filialei Electrocentrale Iași, transmit sincere condoleanțe d-lui Miron Costache pentru pierderea tatălui.

Serviciul informatică al S.C. BANC POST Iași transmite sincere condoleanțe și este alături de familia domnului director CONSTANTINESCU pentru pierderea suferită.

Cu profund regret, colectivul serviciului Depozite bancare și economii din cadrul Banc Post Iași transmite sincere condoleanțe familiei domnului director al Banc Post Iași CONSTANTINESCU ION la trecerea în neființă a mamei.

Puiu și Beatrice Font sînt alături de inima cernită de durere a domnului director IOAN CONSTANTINESCU, în aceste momente de grea încercare prin pierderea distinsei sale mame și îi transmit sincere condoleanțe. Dumneezu s-o odihnească în pace.

Familia Constantinescu Minciu este alături de familia domnului director ION CONSTANTINESCU și-i transmite sincere condoleanțe și întreaga compasiune.

Serviciul Administrativ a S.C. BANC POST S.A. sucursala Iași transmite sincere condoleanțe și este alături de familia domnului director ION CONSTANTINESCU la marea pierdere suferită prin trecerea în neființă a mamei.

MULȚUMIRI

■ Ingrid multumeste sg. maj. Pästniceanu Emilian, Sectia IV Politie pentru sprijinul prompt acordat. (70128)

Fam. Mihăilă, împreună cu rudele apropiate mulțumesc din suflet tuturor celor care prin prezență, flori și condoleanțe exprimate pe orice cale au adus un omagiu celui care a fost **MIHĂILĂ GH. GHEORGHE** nedrept, dureros și prematur trecut în lumea umbrelor, lăsînd în urma-i o nesfîrșită tristețe și un imens loc gol, atît printre noi, cît și în inimile noastre pentru totdeauna cernite și nemîngîiate.

OFERTE SERVICII

INTERFON DE ACCES CU CARTELĂ

pentru siguranța scării blocului.

ELECTRA SRL
Telefon: 032-126276

Sărbători fericite!

SERVICII MEDICALE MOBILE

(asistență medicală la domiciliu: consultații medicale; prescriere de rețete în regim compensat; recomandări și investigații paraclinice; tratament de urgență; asigurarea transportului și internării în caz de necesitate)

CORPO-SAN

vă ajută!

Sunați la telefon **113130/569** zilnic, între orele **7,00-23,00.**

Prin contract asigurăm asistență medicală angajaților societăților comerciale.

Transport marfă și persoane cu Break Diesel, 145 lei/km.

Telefon ***129995*** sau ***141464***.

COMPANIA DE TURISM NET

Excursii în: **TURCIA** 07.01.1996

Tabere

Borsec, Lacul Roșu, Sovata, Tușnad, Sinaia, Sîngeorz Băi, Piatra Neamț *(locuri limitate):* 3-7.01.1996

Asigurăm transport *GERMANIA* și *FRANȚA* și asistență obținere viză pentru *FRANȚA.*

Schiuri de închiriat pentru vacanțe la BORSEC, TUȘNAD, SOVATA.

Casa Modei -mezanin

Telefon **117596**.

NU EZITAȚI!

SC **ALSOC** *SRL*

Str. Sf. Andrei nr. 4 (lîngă biserica Sf. Mina)

Farmacia FARMAVITA

pentru sănătatea dvs.

Program zilnic: 9.00-19.00

Sîmbăta și duminica: 9.00-14.00.

Telefon **112043.**

Ailioaie - medic primar - doctorul familiei permanent. Tel. 25.11.17.

Școala de șoferi ETTA AUTO are locuri libere pentru seria din 15 ianuarie 1996. Relații la tel. 163328 între orele 7.oo-9.oo și 16.oo-22.oo.

DR. IORDACHE CONSTANTIN, MEDIC PRIMAR PEDIATRU, oferă **consultații** la domiciliul copiilor bolnavi. Tel. **214001**.

■ Traduceri legalizate, limba engleză, Cuza Vodă 38. Telefon 112201. (827915)

■ Inginer, repar masini de spălat (automate sau obisnuite), storcatoare, uscătoare de rufe, masini de spălat vase, masini de cusut, aspiratoare, alte aparate electrocasnice. Telefon 233216, după ora 17,00. (827984)

■ Română, fizică, orice nivel. Profesori cu experientă. Garantăm satisfactii. Telefon 113751. (826571)

■ Ai reusit, continuă. N-ai reusit, continuă. Nu ai reusit singur, dar putem reuși împreună. Meditez la psihologie si biologie, absolventi de liceu bine motivati pentru a învăța si pentru a reusi. Telefon 122233.

■ Economist, experientă asigur evidentă contabila, bilant, raportări fiscale pentru firme mici și mijlocii în domeniu comert, servicii, productie. Telefon 252108. (70248)

■ Inginer, repar televizoare color și alb-negru. Telefon 128356. (73439)

LOCURI DE MUNCĂ

S.C. IULIUS S.R.L.

organizează concurs pentru ocuparea postului de

secretară de afaceri.

Condiții de participare:

- vîrsta maximă 35 de ani;
- aspect corespunzător;
- studii superioare;
- cunoscătoare a două limbi străine (scris, vorbit);
- cunoștințe operare PC, birotică, electronică.

Relații, bibliografia de concurs și fișele de înscriere se pot obține la sediul administrativ al societății,

Casa Modei - et. 3, tel. 214610.

S.C. IULIUS S.R.L.

organizează concurs pentru ocuparea postului de

inspector de personal.

Condiții de participare:

- studii superioare;
- cunoștințe operare PC.

Relații, bibliografia de concurs și fișele de înscriere se pot obține la sediul administrativ al societății,

Casa Modei - et. 3, tel. 214610.

■ S.C. CROM 2000 S.R.L. angajează barman-ospătar (numai fete). Telefon 177194. (70066)

FELICITĂRI

Pentru **ROBERT PAULESCU** toate florile din lume, cu ocazia împlinirii frumoasei vîrste de 20 de ani. Dragul nostru, dorim ca viața să-ți ofere numai bucurii și satisfacții. *"La Mulți Ani"* îți doresc părinții Mariana și Viorel, alături de surioara Irina.

De ziua ce-ți surîde-n prag
Si de frumosu-ți nume
Eu îți doresc ce ți-e mai drag
Și mai frumos în lume.
Multă sănătate, fericire și numai bucurii pentru
DUMBRAVĂ SORIN
din partea surioarei Adina la împlinirea vîrstei de 19 ani și un călduros
La mulți ani!

PIERDERI

■ Pierdut în zona Nicolina II, chei Rabă. Telefon 127823.

■ Pierdut cîine ciobănesc mioritic în zona Copou. Răspunde la numele "Alpi". Recompensă substantială! Telefon 140627, 142256.

■ Pierdut decizie de pensie pe numele Gabor Michilina. O declar nulă. (73436)

■ Pierdut parafă medic pe numele dr. Ignat Ana. O declar nulă. (70120)

■ Pierdut certificat de societate AG BUSSINESS. Îl declar nul. (70119)

■ Pierdut adeverintă tip Lg. 18/91, numărul 1553 cu suprafața de 1,18 ha pe numele Alexăndroie Victoria. O declar nulă. (70121)

■ Pierdut buletin de identitate pe numele Kösemihaloglu Doina-Constanța. Îl declar nul. (70131)

LICITAȚII

Universitatea de Medicină și Farmacie Iași **anunță** scoaterea la licitație publică pentru închiriere a următoarelor spații, în ziua de 11 ian. 1996, orele 11.00:

- Cantina Bagdazar:
- Magazii depozitare din str. Sărărie nr. 1 în incinta fostei cantine Bagdazar;
- Beci murături cu o suprafață de 111 mp.;
- Magazia nr. 2 - cu o suprafață de 63,75 mp.;
- Magazia nr. 1 - cu o suprafață de 17,8 mp.;
- Magazia nr. 3 - cu o suprafață de 41,53 mp.;
- Magazia nr. 4 - cu o suprafață de 84,82 mp. (situată pe beci);
- Magazie din construcție de azbociment - cu o suprafață de 231,25 mp.;
- Spațiul cu o suprafață de 30 mp. din blocul C9 -C10 din Șoseaua Națională nr. 64-66;
- Spațiul din Căminul 1 Mai A și ! mai B cu o suprafață de 12 mp. fiecare, din str. Sărărie nr. 220.

Relații suplimetare zilnic între orele 8.00-10.00 la biroul Social-Administrativ, telefon **115516**.

DIVERSE

■ Caut persoană serioasă, internă pentru îngrijire bolnavă imobilizată la pat. Ofer cazare, masă și salariu. Telefon 122916. (70124)

■ Numitul Macarie Iordache cu ultimul domiciliu în municipiul Iasi, str. Lascăr Catargi nr. 21, fost (Karl Marx nr. 21) este citat pentru data de 19 ianuarie 1996 la Judecătoria Vaslui ca pîrît în dosarul nr. 2420/1994, avînd ca obiect ieșirea din indiviziune. (73422)

■ **S.C. AGROCOM S.A. Iași (fost ICSLF), cu sediul în Iași, str. Arcu 27, bl. L 19, invită pe foștii salariați și pensionari de la această societate care doresc să participe la privatizarea în sistemul MEBO să se adreseze societății pînă la data de 20 ianuarie 1996, la dl Ionescu Aurel, telefon 143207, pentru a depune cuponul de privatizare și un număr de certificate de proprietate. (70235)**

ADMINISTRAȚIA FINANCIARĂ A MUNICIPIULUI IAȘI anunță că în vederea executării operațiunilor de închidere a anului fiscal 1995 și deschiderea anului 1996, în perioada 3-12 ianuarie 1996 nu efectuează încasări și plăți și nu eliberează acte de atestare fisacă pentru populație. Începînd cu data de 15 ianuarie 1996 noul program de lucru va fi următorul:

- pentru încasări și plăți, pentru înregsitrări de case, terenuri și mijloace de transsort:
- luni, marți și miercuri de la ora 7,30-13,30;
- joi de la ora 12,00-16,30;
- vineri de la ora 7,30-12,00;
- pentru relații și eliberări vize la inspectori și remizieri:
- luni, marți, miercuri și vineri de la ora 7,30-11,30;
- joi de la ora 12,00-16,30;

Alte încasări de la populație pentru:

- amenzi, taxe timbru, taxă viză pașaport, bilete de tratament și odihnă pentru pensionari e.t.c. se vor efectua începînd de la 3 ianuarie 1996 la camera nr. 14 în următorul program:
- luni, marți și miercuri de la ora 8,00-14,00;
- joi de la ora 8,00-16,00
- vineri de la ora 8,00-12,00.

ULTIMA ORĂ

CASE-TERENURI

■ **Vînd garsonieră Gara Internațională. Telefon 142452**

CUMPĂRĂRI

■ **Cumpăr obiecte din aur (mari). Telefon 018/613231, Iași. (73445)**

ÎNCHIRIERI

■ **Caut să închiriez spațiu central (termen lung). Telefon 018/613231, Iași. (73444)**

SCHIMBURI

■ **Schimb apartament 2 camere decomandat, etaj 1, Nicolina-CUG, cu apartament 3 camere decomandat, etaj 1-3, zone apropiate. Ofer diferență negociabilă. Telefon 127411, orele 17,00-22,00.**

■ Schimb apartament 3 camere, confort I, etaj 1, zona Tătărași, contra 3 garsoniere. Telefon 172641. (73442)

CONDOLEANȚE

Sofica Melinte, Tiberiu Melinte și Corneliu Ouatu sînt alături de LICA CAPȘA și CIPRIAN BUZILĂ în aceste clipe grele pricinuite de dispariția celei ce a fost **IRINA BUZILĂ CAPȘA**. Nu o vom uita niciodată.

Profesor Ana Botez regretă dispariția cumnatului **CONSTANTIN POPOVICI**, fost magistrat.

COMEMORĂRI

Întotdeauna nu ai căutat să fii **ceva**, ci ai încercat să fii **cineva**, ceea ce ne-ai învățat și pe noi cu blîndețe și dragoste fără egal. Nu te vom uita niciodată mamă și bunică adevărată! Aducem un ultim omagiu celei ce a fost **BANU MARIA,** sîmbătă 6 ian. 1996, la cimitirul "Eternitate", ora 13.00. Cristina, Cătălina, Veronica și Mitică Gherghescu.

AGENDA OMULUI DE AFACERI

SC **EDITA** *SRL*

oferă prin raioanele sale cele mai atrăgătoare cadouri pentru CRĂCIUN

- carte
- papetărie
- marochinărie
- jucării
- produse foto
- cosmetice

Prețurile cele mai mici din Iasi!

Str. Sfîntul Lazăr 53, tel. 032/233690

TRANSCOM SA

efectuează

- transport auto
- reparații auto

închiriază spații de parcare

Str. Aurel Vlaicu 54, tel./fax 173636, 173078

EN GROS

PORTOCALE

IMPORT **1700** LEI/KG ! GRECIA

ZILNIC 10⁰⁰ - 17⁰⁰

TERASA BREAZU

ED&F MAN ZAHĂR PRODUCT SRL

vinde en gros

- zahăr rafinat la saci de 50kg

Prețuri avantajoase !!!

Roman, str. N. Titulescu, bl. 14, sc. C, et. 2, ap. 78, tel./fax 033/733532

Contact: dl. Dan Petrea

Agenția turism - TOTEM

EXCURSII EXTERNE IANUARIE 1996

Italia 589$ • Grecia 335$

Anglia 920$ • Franța • Austria

Cipru • Dubai • Egipt

Casa Tineretului - Iași, tel. 032/213545

TORNA-IMPEX SRL

comercializează utilaje frigorifice pentru magazine, import Italia:

- lăzi frigorifice (300-700 litri)
- vitrine frigorifice orizontale (1,2 - 2 metri lungime)
- vitrine frigorifice verticale (tip Coca-Cola) - alimentare 220 V;

oferim service garanție și postgaranție

Prețuri foarte avantajoase !!!

Calea Chișinăului nr. 35, Iași 6600 (depozitul fostei I.C.R.A.)
Tel./fax 032/233460

Agenția pentru servicii de mariaj DUET

- totalitatea serviciilor necesare organizării unei nunți
- flori, buchete pentru mirese
- aranjamente și podoabe florale pentru ocazii festive
- vestimentație și accesorii de lux pentru mirese, miri și companioni

B-dul Stefan cel Mare și Sfînt nr. 2, bl. B2
(vizavi de magazinul Central), tel. 117393

MERIDIAN SRL

oferă la prețuri avantajoase

ulei vrac - 2200 lei/l (TVA inclus),
ulei 1/2 - 1200 lei (TVA inclus),
margarină pachete și vrac,
halva, zahăr, orez,
pui cal. I, tacîm pui,
carne și preparate porc,
conserve de legume etc.

Șos. Păcurari nr. 46, tel. 163551, 157000.

Regele programelor...

Windows 95 ™

acum la numai $99 prin

Prince Software

informatii suplimentare despre produsele Microsoft ® la tel/fax 117520

SERVICE AUTO - la toate tipurile de mașini prin

VINDE **KRADON GROUP**

CONSUMABILE **BOSCH:**

- baterii auto - garanție 2 ani
- filtre aer, ulei, combustibil
- bujii
- curele distrioutie
- duze
- platine

Aduce la comandă piese auto import.

Program: 9⁰⁰-18⁰⁰

Ștr. Rampei nr. 18-20 (în spatele pieței Dacia)

PAPER DRAGON

vă oferă en gros la cele mai mici prețuri:

- caiete scolare de toate tipurile;
- hîrtie offset (gramaj 60; 70; 80 g/m2);
- hîrtie de ambalaj;
- hîrtie de scris;
- agende, dosare și registre, notesuri;
- blocuri de corespondentă, plicuri;
- toată gama de documente tipizate

Sucursala Iași - Bd. Copou nr. 7, tel/fax: 032/214033

ACE COMPUTERS

dealer autorizat **DTK Computer**

comercializează tehnică de calcul:

- calculatoare
- imprimante
- componente, accesorii, consumabile

Grigore Ureche 3, bl. W. Mărăcineanu, parter
Tel./fax: 032 - 213122, 213130

APROAPE **GRATIS !!!**

CALCULATOARE

➤**GERICOM 486DX2/80 MHz** **945 $**
4 MB RAM, HDD 420 MB, 14" SVGA COLOR, LR

➤**GERICOM PENTIUM/60 MHz** **1350 $**
8 MB RAM, HDD 850 MB, 14" SVGA COLOR, LR

ATI GASIT MAI IEFTIN? **SUNATI-NE !**

▪ **PC-AMI** ▪ Tel/Fax: 032/211745, 211050

PROFAMILIA

oferă

analize de laborator

(hematologie, biochimie, bacteriologie)

Str. Chișinăului nr. 11C, sc. D, parter, tel. 230431
Contact: Dr. Emil Ghiorghiță, Director

PETRA SRL

societate mixtă româno-germană

desface prin **Magazinul SUNSHINE:**

- componente electronice și aparatură import Germania
- proiectoare, lămpi și becuri cu halogen
- transformatoare toroidale în gama 15VA ÷ 5000VA
- consumabile
- agende electronice
- calculatoare de birou

str. Anastasie Panu 2A, tel. 032/125808, fax: 032/221281

Log-Soft s.r.l.

Calculatoare SALIENT, garanție 3 ani
Imprimante EPSON, SEIKOSHA
Fax-uri și copiatoare
Consumabile

Iași, str. Anastasie Panu 2A
telefon 032-211130, fax 032-137766

Societatea de Servicii Informatice

SINTA S.A. Iași

Bd. Țuțora nr. 17
Tel. magazin 127116 Centrala 230077, 230080

vă oferă:

☑ HÂRTIE CALCULATOR (import vest)
  - A3, A4, 1 ex. și autocopiativă (2 ex., 3 ex.)
☑ HÂRTIE COPIATOR
  - Nopa fix, Rank Xerox, Report
☑ DISKETE - 3,5" și 5,25"
  - TDK, 3M, VERBATIM, KODAK
☑ CONSUMABILE
  - pentru toate tipurile de calculatoare și periferice
☑ IMPRIMANTE - cu 9 și 24 ace (A3, A4)
  - LOGIMAX, HYUNDAI, STAR (garanție 1 an)
  - CITIZEN (garanție 2 ani, inclusiv cap)
☑ CALCULATOARE COMPATIBILE IBM - PC
  - LOGIMAX (Canada)
  - în diverse configurații
  - garanție 2 ani
☑ TV color, HC-uri, subansamble, piese schimb
☑ CĂRȚI ȘI REVISTE DE SPECIALITATE - în limba română
  - PC World, PC Report, Byte, Open, Telecom, Computerworld, Chip, Revista Română de informatică.
☑ Software de gestiune și produse de birotică

Garanția calității construcțiilor !

B-dul T. Vladimirescu nr. 32 A, tel. 177443, fax 145343

CONSTRUCȚII 1 SA
executã
CONSTRUCȚII CIVILE
CONSTRUCȚII SOCIALE
CONSTRUCȚII AGRICOLE
REPARAȚII,
CONSOLIDĂRI,
RESTAURĂRI

Str. Decebal nr. 1. Tel. 032.23.13.80, fax 032/13.23.09

cea
mai
sigură
investiție
în electronică
CARCASELE
TEKO
BRECO
Electric Puls

tel. 230059, fax 230094

HOROSCOP

BERBEC
(21 mart. - 20 apr.):

Meritele dvs. nu sînt chiar atît de mari pe cît vi se pare dvs., dar nici atît de mici pe cît li se pare altora. Păstrați măsura lucrurilor în toate împrejurările.

TAUR
(21 apr. - 20 mai):

În sfîrșit, după o perioadă în care v-ați simțit mai mult decît stingher(ă), vă regăsiți locul cu voluptate. Profitați la timp, echilibrul nu va dura la infinit.

GEMENI
(21 mai - 21 iun.):

Vă irosiți în tot felul de inițiative, dintre care doar puține sînt cu adevărat profitabile. Fixați-vă, firea neliniștită, în căutare de altceva, v-ar putea juca feste.

RAC
(22 iun. - 22 iul.):

De departe lucrurile se văd cu mai multă claritate, încercați să vă desprindeți de context. Faceți unele concesii, dar se vede atunci cînd strîngeți din dinți.

LEU
(23 iul. - 22 aug.):

Etapele pe care le parcurgeți pot fi, cele mai multe, umilitoare, dar nu aveți încotro. Așa cum ați știut să dați cu piciorul la o situație sigură, acomodați-vă și la nesiguranță.

FECIOARĂ
(23 aug. - 22 sept.):

Complicațiile nu s-au datorat decît unei conjuncturi mai puțin favorabile. Lăsați la o parte suspiciunile, chiar dacă unele rezerve mai sînt necesare.

BALANȚĂ
(23 sept. - 22 oct.):

Vă reveniți cu greu de pe urma unei surprize cu totul neasteptate. N-ați fi îndrăznit să sperați că gîndurile dvs. cele mai ascunse se vor îndeplini.

SCORPION
(23 oct. - 21 nov.):

Faceți să dispară urmele care se văd, dar nu uitați, sînt tot felul de urme, de abia bănuite. Pe acelea cu ce veți reuși să le ștergeți, ca să scăpați de regrete?

SĂGETĂTOR
(22 nov. - 21 dec.):

Cu mai multă coordonare a acțiunilor ați putea ajunge mai devreme la scopul urmărit. În situații de felul acesta nu e bine să scăpați frîiele din mînă.

CAPRICORN
(22 dec. - 19 ian.):

O sămînță de populism nu are ce să strice într-un moment în care pozițiile devin nesigure. Consolidarea nu se poate face de nimeni doar prin forțe proprii.

VĂRSĂTOR
(20 ian. - 18 febr.):

Apăsați pe o pedală care merge în gol, dar dvs. insistați dintr-o încăpățînare proverbială. Dacă nu ascultați de altcineva, ascultați măcar de gîndul dvs. cel bun.

PEȘTI
(19 febr. - 20 mart.):

Nu orice schimbare spectaculoasă, chiar derutantă fiind, este și plină de primejdii. Acomodați-vă cu propunerea care vi se face și veți constata că rolul este tentant.

LEGENDA:

- *vă paște ghinionul;*
- *prudența e mama înțelepciunii;*
- *n-aveți nimic de pierdut;*
- *șansa vă surîde*

Rețete ieftine

■ Salată de țelină cu maioneză:

două țeline mijlocii, trei mere, doi morcovi, 10-12 nuci, maioneză din 100 ml ulei, două ouă, zeama de la o jumătate de lămîie, sare, piper.

Spălați, curățați și dați prin răzătoare zarzavatul, iar nucile tăiați-le mărunt. Din gălbenușuri, ulei, zeama de lămîie, sare și piper, pregătiți o maioneză. Se amestecă zarzavaturile cu o parte din maioneză, iar cu restul se ornează salata.

■ Supă-cremă de zarzavat

2 morcovi, 2 pătrunjei, 2 cepe, patru cartofi, fasole și mazăre verde, 2 linguri unt, sare, puțin piper, mărar, leuștean, pătrunjel verde.

Zarzavatul se pun la fiert cu apă rece și sare. Cînd sînt bine fierte, se trec prin sită. Se topește untul în vasul în care se prepară supa, se adaugă zarzavatul trecut prin sită și se subțiază cu zeama în care a fiert. Se potrivește de sare, piper. Se mai lasă să dea cîteva clocote. Se servește cu pîine prăjită în unt (crutoane), unt sau margarină și smîntînă. Cine dorește poate pune și bucățele de brînză.

■ Sufleu de cartofi

1 kg și jumătate cartofi, 250 g brînză, 2 linguri de unt, o ceașcă de lapte, 2-3 ouă

Piureul de cartofi se amestecă cu puțină brînză rasă, două gălbenușuri, o ceașcă cu lapte, sare, puțin unt și se bate foarte bine. Se adaugă albușurile bătute spumă. Se unge cu unt vasul care merge la cuptor, se toarnă compoziția și se coace, iar cînd se servește, se adaugă deasupra smîntînă și unt proaspăt.

■ Tort minune

500 g făină, 250 g miere, 250 g zahăr, 3 ouă, 100 g nuci măcinate și o linguriță praf de cop.
Crema: 500 g nuci, 150 g zahăr, 2 pahare smîntînă, vanilie

Se frămîntă făina cu mierea, zahărul, praful de copt, nucile și ouăle și se lasă să stea 2-3 zile la rece. După aceea se împarte coca în 10 părți egale care se coc separat pe fundul formei. Se obțin 10 blaturi care se ung între ele cu crema preparată astfel:

Crema: Se amestecă nucile, zahărul, smîntîna și vanilia, pînă ce se încorporează toate bine, se așează între foi și se pune la presă. Se îmbracă tortul în cremă sau cu frișcă.

Notă: Aceste foi pot fi umplute numai cu frișcă sau cu oricare altă cremă.

Blaturile de la acest tort țin mai multă vreme și se pot prepara mai multe o dată pentru a le folosi în caz de urgență.

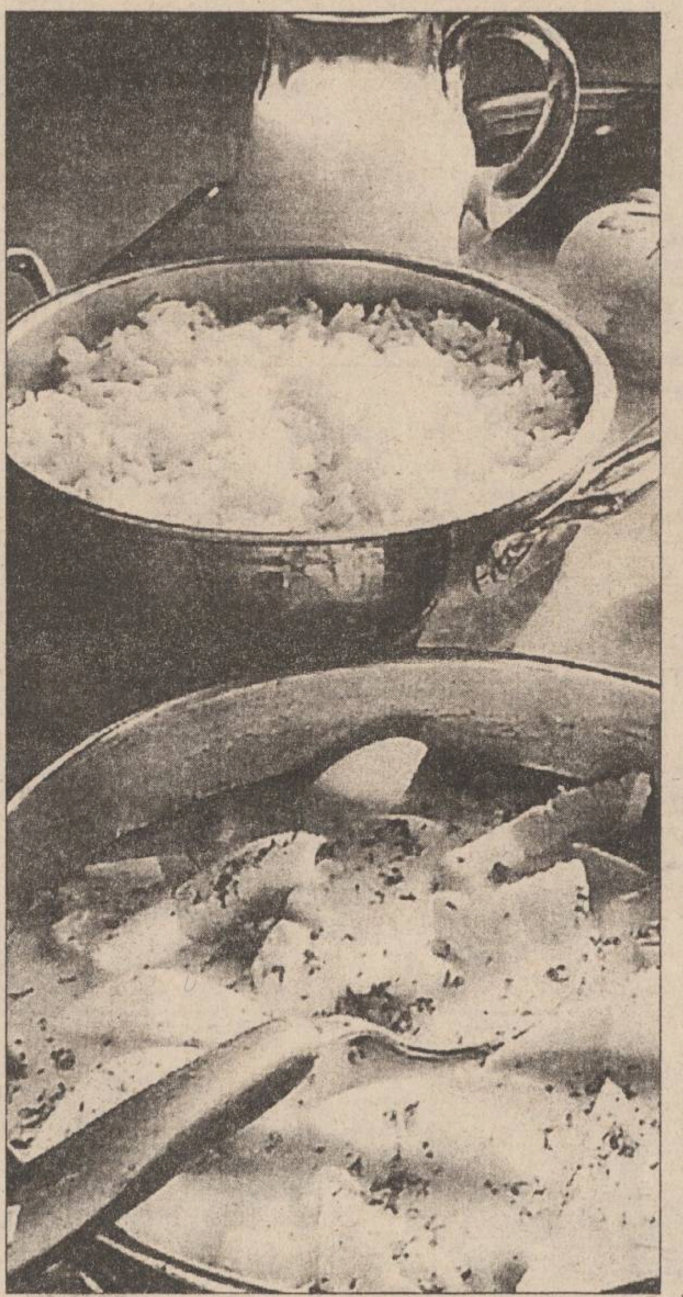

Igiena bucătăriei

Bucătăria este laboratorul casei, unde gospodina gătește hrana necesară pentru menținerea sănătății familiei. De aceea, în bucătărie se cere a se menține o curățenie desăvîrșită.

Orice obiect întrebuințat, trebuie să fie imediat spălat și pus la locul lui.

În bucătărie trebuie să existe în permanență detergent pentru vase, care curăță și dezinfectează perfect. Din timp în timp vasele de bucătărie trebuie fierte.

Lingurile speciale de mîncare se țin într-un vas la îndemînă și nu se lasă pe masă sau în cratițele de mîncare.

Resturile de la curățirea zarzavaturilor și a altor alimente nu se țin în bucătărie decît atît timp cît se curăță alimentele. Păstrarea lor mai mult timp constituie un factor de infecție, mai ales vara. Muștele, gîndacii etc. sînt atrași de mirosul și umezeala produsă de aceste resturi.

Dacă vasele cu care se lucrează în bucătărie nu sînt curățite imediat și dacă s înt lăsate peste zi sau peste noapte nespălate, formează mediul ideal pentru microorganisme și atrag muștele și gîndacii. O adevărată gospodină nu are nici un vas murdar în momentul în care a terminat prepararea mîncării.

Mesele, fundurile etc. se spală cît mai des. Sertarele se scutură și se spală o dată pe săptămînă sau mai des.

Alimente ca pîinea, untul, brînza, carnea etc. precum și vasele cu mîncare se țin totdeauna acoperite.

Zarzavaturile și alimentele aduse în plus din cămară se vor duce imediat înapoi.

Pentru a păstra o curățenie riguroasă, zarzavaturile se vor curăța pe ziare, de exemplu, care se vor arunca la gunoi imediat.

Pentru alimente cu miros caracteristic, de exemplu pentru lapte, ceai, ceapă etc. trebuie să existe vase și funduri speciale.

Prosoapele de bucătărie au un rol însemnat pentru menținerea igienei. Nu se țin murdare și nici umede deoarece produc miros neplăcut și atrag muștele și gîndacii.

Niciodată nu se lasă bucătăria necurățită peste zi sau peste noapte. În timpul zilei se aerisește des și ori de cîte ori se formează vapori din cauza oalelor care fierb.

Săpunul și prosopul nu trebuie să lipsească, pentru ca gospodina să se poată spăla pe mîini ori de cîte ori este nevoie.

Gunoiul trebuie dus cît mai des iar găleata se curăță cu detergent.

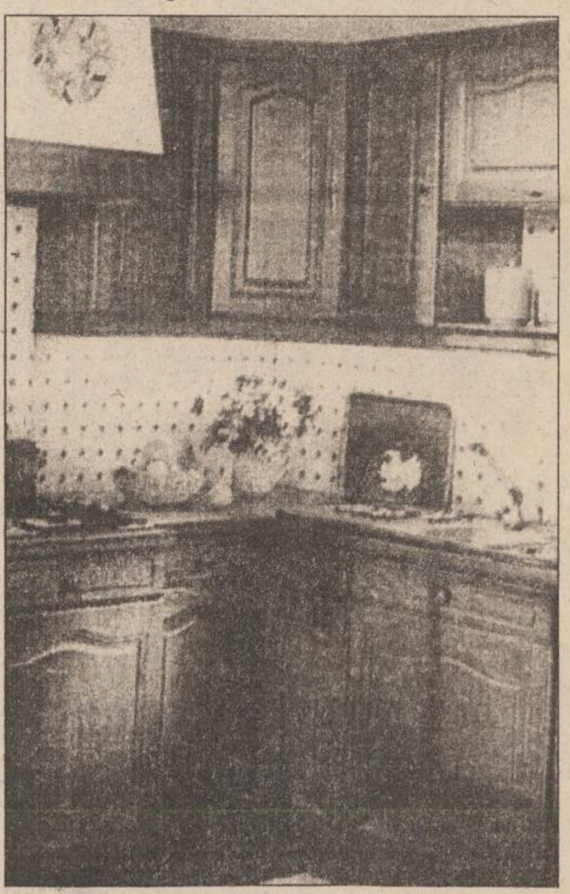

Sosuri calde

Sosurile sînt necesare în alimentație, deoarece provoacă și întrețin pofta de mîncare. De aceea nu trebuie suprimate complet, ci trebuie alese, dînd fiecăruia ceea ce priește organismului său.

■ Sosurile trebuie preparate astfel încît să fie perfect digestibile și să excite secretia sucurilor gastrice. De aceea vor fi evitate pe cît posibil sosurile cu făină și ceapă prăjită.

■ Se pot prepara sosurile astfel: grăsimea, făina și ceapa se pun la fiert deodată, iar sarea se presară printre legume și carne în momentul cînd se pun la fiert.

■ Mîncarea se mai poate prepara și fără făină, numai cu ceapă rasă care se pune o dată cu carnea și zarzavatul la fiert.

■ Sosul se mai poate lega și astfel: se amestecă puțină făină cu apă sau cu smîntînă și se adaugă în mîncare spre sfîrșitul fierberii.

■ Mîncărurile cu sos sînt mai digestibile dacă sînt scăzute la cuptor.

■ Sosul românesc. Acest sos se prepară, tradițional, astfel: se rumenește făina în grăsime și se adaugă ceapă, tăiată mărunt, sau întîi ceapa și apoi făina, se stinge cu apă sau zeamă de carne și se lasă apoi să fiarbă. Se toarnă peste mîncarea care se prepară, se adaugă bulion și se lasă să mai fiarbă. Ca să fie mai fin, acest sos se poate strecura, înainte de a se pune în mîncare.

■ Sosuri mai usor digerabile. Iată cîteva metode de preparare a sosurilor care nu schimbă cu nimic gustul mîncărurilor:

1. Se pune ceapa la fiert o dată cu carnea. După ce a fiert carnea și s-au adăugat legumele respective, deci mîncarea este aproape gata, se adaugă făina desfăcută separat în apă rece sau în zeama din mîncare. Se mai lasă să fiarbă cam 1/2 oră.

2. Ceapa se poate înăbuși în grăsime, fără să se rumenească, picurîndu-se cîte puțină apă. După ce s-a muiat ceapa, se adaugă apă mai multă și se lasă să fiarbă mult. se strecoară în mîncare și se adaugă și făina desfăcută ca mai sus.

3. Sosul se poate prepara fără ceapă. Se fierbe carnea, se adaugă legumele, iar la urmă făina amestecată cu apă sau cu smîntînă.

4. Se așează în cratiță carnea și leguma respectivă și presară printre ele făină și ceapă tăiată mărunt, roșii (bulion), verdeață și lichid (zeamă de carne sau apă). Acest procedeu se poate utiliza numai cînd carnea este tînără și poate fierbe în acelasi timp cu legumele. Aces mod de a prepara mîncarea este cel mai ușor și se digeră foarte bine.

5. Sosurile preparate cu amestec de grăsime: untură, unt, ulet, margarină sînt cît se poate de gustoase. Untul se adaugă în ultimul moment și nu se mai fierbe mîncarea.

Notă: Toate mîncărurile cu sos de făină sînt mult mai ușor digestibile dacă sînt fierte la cuptor.

Informații dietetice

Ardeți mai multe calorii - trebuie să vă schimbați comportamentul de-a lungul zilei

■ Un efort intelectual consumă mai multă energie decît o sarcină manuală de rutină. Păstrați-vă atenția mereu trează, ascultați radioul, citiți, scrieți, gîndiți-vă la viitoarea vacanță...

■ Dormiți la o temperatură scăzută. Păstrați fereastra deschisă cît mai mult posibil și nu dormiți prea înveliți.

O nouă dozare a rețetelor

În general, rețetele sînt concepute pentru persoane care nu au probleme cu greutatea sau silueta. Puteți să le faceți să fie mai ușoare păstrîndu-le gustul:

■ în loc de "o lingură de supă de...", folosiți "o linguriță de..."

■ tăiați uleiul și smîntîna cu apă

■ gratinați cu brînză și pesmet

■ într-o prăjitură, înlocuiți nucile, alunele, migdalele cu stafide, prune, piersici.

Atenție - lămîia nu produce decalcifierea, ci dimpotrivă, ea conține amestecul ideal (calciu și vitamina C) pentru a fixa mai bine calciul;

■ conform unui studiu american, vitamina E protejează împotriva cancerului pielii. În schimb, o anchetă londoneză a arătat că abuzul de vitamina A la femeile însărcinate dăunează fătului, ducînd chiar la apariția unor malformații;

■ consumul exagerat de sare agravează violenta și frecventa crizelor astmatice. În plus, el favorizează apariția astmului.

Ce puteți face din portocale

■ *Portocale zaharisite: sirop de zahăr bine legat, miez de portocale, desfăcut în felii*

Luați cîte o felie de portocală și, cu ajutorul unei scobitori, scufundați-o în siropul fierbinte. Asa "îmbrăcate", puneți-le într-o tavă în cuptorul călduț și lăsați-le să se usuce. A doua zi, repetați operația, îmbrăcînd miezul de portocale cu alt strat de sirop, a treia zi iar și lăsați-le să se usuce în cuptorul cald. Păstrați-le în borcane ermetic închise și utilizați-le pentru ornarea torturilor.

■ *Din coji de lămîie și portocală:*

Dați pe răzătoarea mică lămîi și portocale, spălate în prealabil cu apă fierbinte. Coaja obținută (fiecare separarat) combinați-o în părți egale sau chiar mai mult cu zahăr. Amestecați bine și puneți coaja în borcane mici, presînd cu o linguriță. O veți folosi pentru arome la prepararea dulciurilor, a băuturilor reci, în anotimpul cald.

Filmele acestei săptămîni

"Rețeaua"
Producție SUA, 1996.
Thriller cu Sandra Bullok. Premieră.
Cinema"Victoria"
(Telefon. 112502)
ora 9,00 - **900 lei**
orele: 11.00; 13,00; 15.00; 17.00; 19.00 - **1700 lei**

"Cartea Junglei"
Producție SUA, 1994.
Film de aventuri,
Adaptare după cartea lui Rudyard Kipling.
Premieră
Cinema "Republica"
(Telefon: 114327)
ora 9,00 - **900 lei**
orele: 11,00; 13,00; 15.00; 17.00; 19,00 - **1700 lei**

"Ultimul twist la Moscova"
Producție Franța 1986.
Cinema "Copou"
(Telefon: 145738)
ora 9.00 - **800 lei**
orele 11.00; 13.00; 17.00 - **1500 lei**

"E pericoloso sporgersi"
Coproducție România - Franța, 1993 Comedie de Nicolae Caranfil
19.00 - **1500 lei**

"Coroana de foc".
Producție România 1990.
Film de aventuri
ora 9,00 - **500 lei**
Cinema "Dacia"
(Telefon: 164740).

"Specii"
Producție SUA, 1995.
Thriller SF
orele: 11.00; 13.00; 15.00; 17.00; 19.00 - **1000 lei**

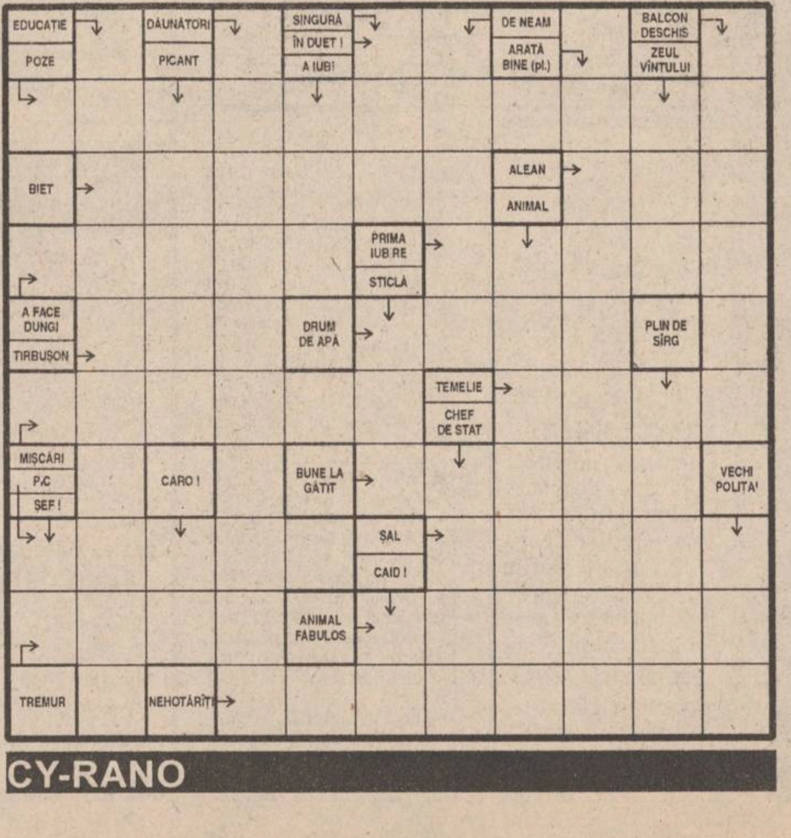

CY-RANO

a apărut
TOMBOLĂ CU PREMII ÎN VALOARE DE 25 MILIOANE LEI
NORD-EST MAGAZIN
săptămînal de informație științifică
DAEWOO
VIOLENȚA ÎN SPORT
PAG 14
PAG 6
SECRETUL SARCOFAGELOR
PAG 13
CURAJUL
la limita extremă
PAG 11
INTERNET
PAG 12
DEPRESIA
PAG 7-10

MONITORUL INTERN

Perspective optimiste

Tratatul de bază româno-ungar ar putea fi finalizat pînă la sfîrșitul lunii martie 1996

Tratatul de bază româno-ungar, precum si documentele incluse în propunerea de reconciliere a presedintelui Iliescu, pot fi finalizate pînă la sfîrsitul lunii martie 1996, a declarat, canalului de televiziune "Duna", ambasadorul României la Budapesta, Ioan Donca. El a apreciat că anul 1995 a fost "un an folositor", întrucît au avut loc contacte dese între sefii Executivelor celor două țări si s-a reusit "creionarea cadrului" negocierilor care vor avea loc în primăvara aceasta. La rîndul lui, ministrul de Externe ungar, Laszlo Kovacs, a declarat aceluiași post de televiziune că, în luna în curs, urmează să se desfăsoare o întîlnire pentru reluarea discutiilor cu partea română. El si-a exprimat speranța că România va ajunge la convingerea că cele două țări vecine au interese comune si că protejarea minorităților din România si Ungaria este în interesul ambelor părți.

Decizie dură

Cerșetorii și copiii fără adăpost din stațiile de metrou sînt predați Poliției

Cersetorii si copiii fără adăpost din stațiile de metrou ridicați de echipele "Societății de Detectivi Particulari din România", sînt predati Sectiei 10 de Politie Bucuresti, a declarat, ieri, Agentiei MEDIAFAX, seful de detașament, Vasile Achiriloaiei. După verificare, minorii sînt repartizați, de polițistii sectiei respective, la centrele de resocializare de unde acestia au fugit, sau sînt trimisi la noi centre, ori la părinții care îi căutau. Seful de detașament Achiriloaiei a precizat că unii dintre copiii ce se ascund în subteranele metroului fug din stații si ies la suprafață, pentru a nu fi prinsi de patrulele care încearcă să dea un aspect civilizat metroului bucurestean. Directorul firmei care coordonează activitatea patrulelor, Alexandru Aurel Restivan, consideră că ar fi nevoie de mai multă atenție fată de copiii din subteranele metroului, atît din partea autoritătilor cît si din cea a fundatiilor cu scop caritabil.

Finalul unui scandal

FPS a desemnat un nou consiliu de administrație al societății IMGB

Fondul Proprietătii de Stat (FPS) a desemnat ieri un nou consiliu de administrație, format din cinci persoane, care va prelua conducerea societății IMGB, a declarat Agentiei MEDIAFAX Marin Badea, seful Biroului de presă al FPS.

Noul consiliu de administrație își va începe activitatea de la data numirii, respectiv 4 ianuarie 1996 si va fi condus de către Cristian Coliriu, fost director tehnic la IMGB, a precizat Badea. Consiliul va realiza un nou program de activitate al IMGB pentru 1996, va stabili bugetul de venituri și cheltuieli și va inventaria productia neterminată în valoare de circa 28 miliarde lei. Noua conducere a IMGB urmează să stabilească data la care se va desfasura concursul pentru ocuparea postului de manager al societății, a adăugat Badea. Decizia FPS are loc ca urmare a refuzului directorului executiv Mihart Dumitru de a prelua conducerea societății, în urma demiterii, la data de 23 decembrie 1995, a directorului general Constantin Cojocaru. Fostul director general al IMGB, Constantin Cojocaru a fost destituit din cauză că "nu a onorat indicii de performanță la care s-a angajat prin contractul de management", a precizat FPS, într-un comunicat transmis la data de 28 decembrie 1995.

În 1996

Președintele Uniunii Scriitorilor, Laurențiu Ulici, va intra în politică

Presedintele Uniunii Scriitorilor din România, Laurentiu Ulici, si-a anunțat intentia de a intra, în acest an, în politică. "Am constatat că am gresit că nu am intrat de la început, dar vreau să candidez, pentru că eu si altii ca mine am putea face, din multe puncte de vedere, o treabă mult mai serioasă decît cei care se ocupă cu politica", a declarat, în exclusivitate Agenției MEDIAFAX, Laurentiu Ulici. El nu a precizat pe listele cărei formatiuni politice va candida la viitoarele alegeri, dar a mentionat că nu-i lipsesc propunerile în acest sens. În opinia sa, numărul scriitorilor care se vor implica în politică va creste în acest an, întrucît, "aceste constiințe lucide ale timpului nostru, nu-si mai pot îngădui să stea pe margine". Laurentiu Ulici este presedintele Uniunii Scriitorilor din 1995, ales de adunarea generală din ianuarie. El a asigurat interimatul conducerii Uniunii, după retragerea lui Mircea Dinescu, la jumătatea anului 1994.

Noi reactii la publicarea dosarului de la Securitate al directorului SRI

Virgil Măgureanu tulbură liniștea politicienilor români

■ *PNL îl consideră pe Virgil Măgureanu un om curajos, pregătit și capabil*

Președintele PNL, ***Mircea Ionescu Quintus***, a afirmat, ieri, că Virgil Măgureanu s-a dovedit un om curajos luînd decizia de a-și publica dosarul de fost informator al Securității.

Liderul liberal a susținut că gestul directorului SRI ar trebui să fie urmat de toți oamenii politici, dacă aceștia ***"ar avea acasă dosarul de la fosta Securitate"***.

Mircea Ionescu Quintus a spus că legea permite ca ***"simplii informatori"*** ai fostei Securităti să fie membri ai SRI și a apreciat că, oricum, este bine că în fruntea acestui serviciu se află un om pregătit și capabil.

■ *Senatorul Karolly Szabo afirmă că Măgureanu a ținut secret, în fața Comisiei SRI, episodul colaborării sale cu Securitatea*

Senatorul UDMR ***Szabo Karolly***, membru în Comisia parlamentară de control asupra SRI, a caracterizat apariția în presă a dosarului de colaborator al Securitătii al lui Virgil Măgureanu drept "un punct negru" în biografia directorului SRI.

Szabo Karolly a declarat, ieri, Agenției Mediafax, că Virgil Măgureanu a ascuns Comisiei SRI episodul racolării sale de către Securitate și activitatea sa de rezident, în perioada 1963-1964.

Înainte de investirea sa, în 1993, prin votul Parlamentului, Virgil Măgureanu a fost audiat în Comisia SRI, prilej cu care a prezentat un curriculum vitae și a răspuns întrebărilor membrilor Comisiei.

"Nu ne-a informat despre activitatea sa de rezident al Securității, deși i s-au pus multe întrebări legate de biografia sa. Sînt curios ce explicatie va oferi acum Comisiei", a spus Szabo Karolly.

■ *PD consideră publicarea dosarului lui Măgureanu o manipulare care face parte din bătălia electorală*

Deputatul PD ***Adrian Severin*** a afirmat, ieri, în conferinta de presă a partidului, că "autodenuntul" directorului SRI, publicat în presă, este parte din campania de manipulare a opiniei publice, legată de bătălia dusă în subteran pentru cîstigarea alegerilor din 1996.

Severin a criticat, în special, gestul lui Măgureanu de a-și face cunoscută abia acum activitatea de fost colaborator al Securității. El a remarcat "nesinceritatea" directorului SRI, care a declarat, acum mai bine de un an în Parlament, că nu a avut nici un fel de legătură cu fosta Securitate.

Pe de altă parte, Severin consideră gestul lui Măgureanu drept "un abuz", deoarece nu a urmat calea legală pentru a obtine propriul dosar, atîta timp cît mulți oameni politici solicită, pe căi legale, tocmai publicarea propriilor dosare.

Nesinceritatea și abuzul directorului SRI vor face ca, atît Măgureanu personal, cît si institutia pe care o conduce, să-și piardă credibilitatea, consideră deputatul PD.

"Măgureanu își asumă riscuri imense", este de părere deputatul PD, neexcluzînd începutul unei manipulări de masă prin lansarea ideii unei lupte în cercurile Puterii. ***"Prezentarea acestui dosar reprezintă vîrful aisbergului"***, consideră Adrian Severin, opinînd că dosarul Măgureanu poate fi o ***"ediție revăzută și adăugită"***.

PD solicită stoparea tuturor acestor "acte manipulatoare", care au intenția de a interveni și a deturna campania electorală din 1996, a declarat Adrian Severin.

■ *Generalul Dumitru Cristea cere demisia lui Vasile Văcaru din fruntea Comisiei SRI*

Fostul director adjunct al SRI, general maior ***Dumitru Cristea***, a declarat, ieri, Agentiei Mediafax că președintele Comisiei parlamentare de supraveghere a activității SRI, senatorul ***Vasile Văcaru***, ar trebui să demisioneze din functie în urma publicării în presă de către directorul SRI, Virgil Măgureanu, a propriului dosar de Securitate.

"Comisia de control a SRI riscă să se acopere iremediabil de ridicol. Dintr-o elementară decență, domnul Văcaru ar trebui să-și prezinte imediat demisia, declinîndu-și competența de a coordona activitatea unui organism atît de important pentru buna funcționare a unui stat de drept", a afirmat Cristea.

Virgil Măgureanu a publicat, în ziua de 30 decembrie 1995, în cotidianul ***"Evenimentul Zilei"***, dosarul de recrutare a sa ca rezident în structurile informative ale DSS.

Generalul Dumitru Cristea, adjunct al lui Virgil Măgureanu, a fost fortat să demisioneze din functie în vara anului 1994, în urma unui scandal public.

■ *Senatorul PSM Ștefan David cere Procurorului General să se sesizeze în legătură cu publicarea dosarului lui Măgureanu*

Senatorul PSM ***Stefan David***, fost șef al Securității Caraș-Severin, a declarat, ieri, postului de radio BBC, că procurorul-general ***Vasile Manea Drăgulin*** ar trebui să se autosesizeze în legătură cu publicarea dosarului directorului SRI, Virgil Măgureanu.

Stefan David a apreciat că Virgil Măgureanu nu a respectat legea de functionare a SRI, potrivit căreia documentele fostei Securităti care privesc siguranta națională nu pot fi publicate timp de 40 de ani.

El a spus că, dacă Parchetul General nu se va autosesiza, va face personal o sesizare scrisă.

Stefan David a declarat, în luna octombrie, în plenul Parlamentului, că Virgil Măguranu va trebui ***"să dea socoteală"*** pentru publicarea unor documente din arhiva SRI în Cartea Albă a Securității.

Inundațiile, zăpada și poleiul au perturbat traficul rutier și feroviar

■ *O nouă creștere a apelor Dunării și rîurilor din nord-vestul și sudul țării*

Debitele apelor Dunării si ale rîurilor din nord-vestul și sudul țării au crescut în ultimele 24 de ore si vor fi, în continuare, în crestere, informează Biroul de Presă al Ministerului Mediului.

Debitul Dunării la intrarea în tară este de 9.300 mc/s, peste media multianuală lunară (4.900 mc/s) și este în crestere usoară. Nivelul apei este peste cota de atentie la Calafat, cu 11 cm, si Bechet, cu 34 cm.

De asemenea, debitele au fost în crestere pe rîurile din nord-vestul țării (bazinele: Somes, Crisul Alb), pe Oltul Superior, pe rîurile din sudul țării si, prin propagare, pe cursurile inferioare ale rîurilor: Mures, Crasna, Crisul Negru, Barcău, Tîrnava și rîurile din Banat. Debitele vor fi în crestere, prin propagare, pe cursurile mijlocii si inferioare ale rîurilor din sudul țării si pe cele din vest (Crisul Alb, Mures, Timis, Neajlov, Arges, Dambovnic si Ialomita).

Începînd din data de 3 ianuarie a.c., Dunărea si Oltul au intrat în faza I de apărare la Zimnicea - Năsturelu si, respectiv, Islaz. Pe anumite sectiuni ale rîurilor Mures, Bega, Teleorman si Arges, nivelul apelor s-a situat, miercuri, peste cotele de inundatii, între +4 si +86 cm.

În perioada 4-7 ianuarie a.c., se vor situa peste cotele de inundații următoarele sectiuni: Domănesti (rîul Crasna) +50 cm; Nădlac (r. Mures) +23 cm, Vadu Lat (r. Neajlov) +102 cm; Gurahont (r. Crisul Alb) +20 cm, Uiesti (r. Dambovnic) +75 cm; Topolovătul Mare (r. Bega) +65 cm; Grădinari (r. Arges) +140 cm; Malu Spart (r. Arges) +43 cm și Poenari (r. Sabar) +75 cm.

În cele 27 de judete afectate, pînă în prezent, de inundații si fenomene meteorologice periculoase, comisiile de apărare împotriva dezastrelor acționează pentru limitarea efectelor produse si asigură distribuirea ajutoarelor pentru sinistrati. De asemenea, se continuă refacerea căilor rutiere, a retelelor electrice si de telecomunicatii avariate.

■ *După inundații, vin zăpezile*

Ieri, la ora 13.00, din cauza condițiilor meteorologice nefavorabile, drumurile nationale DN 67D, Băile Herculane-Valea Cernei si DN 75, Scărișoara-Albac, erau blocate. De asemenea, din cauza zăpezii viscolite, se circula cu dificultate pe DN 29, km 57-73 Mănăstireni-Săveni si DN 29A, km 52-63 Dragalina. DN 15, km 144,2-161,6 Răstolnita este acoperit de 10-15 cm de apă.

Poleiul a perturbat circulatia rutieră pe DN 66, km 121-126, 152-170 Petrosani; DN 66A, km 0-5 Lupeni, DN 73 km 104-120 Moeciu-Risnov; DN 3, km 149-163 Negureni, DN 22, km 222-239.

Traficul rutier este afectat de căderile de zăpadă din zonele de munte si partial în Moldova, Ardeal, Banat.

SNCFR a comunicat că rămîn în continuare închise liniile Turda-Abrud, între stațiile Ocolisel si Abrud, precum si Agnita-Sibiu, între Agnita si Beresti.

Pe traseul Salva-Viseul de Jos nu se execută transporturi de marfă, iar trenurile de călători circulă cu transbordarea pasagerilor cu mijloace auto, între stațiile Dealul Stefănitei si Salva.

De asemenea, trenurile circulă cu restricții pe următoarele tronsoane afectate de calamități: Sebis-Gura Hont, Aciuta-Hălmagiu, Poiana Ilvei-Măgura Ilvei, Filiasi-Livezeni, Sîngeorz Băi- Rodna Veche, Apahida-Dej, Seciuri-Alunu si Strehaia-Motru.

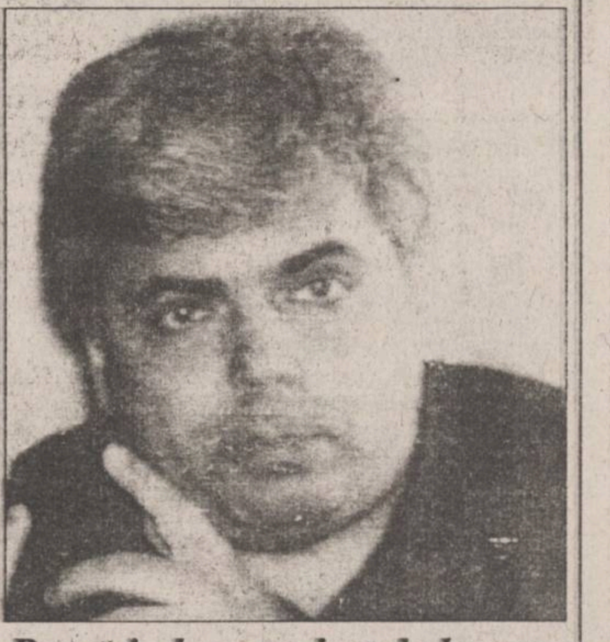

Pregătind un proiect de lege

PD cere interzicerea sondajelor de opinie în perioada campaniei electorale

PD va depune, la începutul viitoarei sesiuni parlamentare, un proiect de lege privind interzicerea publicării rezultatelor sondajelor de opinie pe perioada campaniei electorale, a făcut cunoscut, ieri, deputatul PD Adrian Severin, într-o conferintă de presă.

Această decizie este motivată prin faptul că ultimele sondaje de opinie, indiferent de institutul care le-a realizat, au intentia de a manipula opinia publică si nu reflectă deloc optiunile electoratului, în special cele politice, a spus Severin. El a dat ca exemplu ultimul sondaj realizat de "Gallup International" si făcut public, miercuri, prin intermediul TVR, sondaj calificat drept ***"o manipulare grosolană"***. În plus, Severin a precizat că "Gallup International" este un institut de sondare românesc, care nu are legătură cu prestigiosul institut american cu aceeași titulatură. Institutul românesc a adoptat acest nume tocmai pentru ***"a induce în eroare opinia publică"***, a opinat Severin. Acest sondaj a fost o manipulare atît prin modul cum a fost conceput, cît si prin rezultatele lui, care "trebuiau" să îl confirme pe cel realizat de IRSOP în luna decembrie, aflat în dezacord cu sondajul realizat de Fundația Soros, în aceeași lună.

Deputatul ***Traian Băsescu*** a precizat, la rîndul său, că aceste sondaje au tocmai rolul de a obișnui populatia cu o anumită reprezentare a partidelor în optiunile electoratului. ***"Cadența acestor sondaje este pentru pregătirea populației în vederea fraudei la alegeri"***, a adăugat Băsescu. Adrian Severin a declarat că deține informatii conform cărora anumite societăți de sondare a opiniei publice au încheiat deja contracte cu diferite partide, avînd rezultatele finale cunoscute dinainte. ***"Sîntem cu ochii pe ei!"***, a afirmat Severin, precizînd că aceste sondaje falsificate urmează să fie publicate în campania electorală. Viitorul proiect de lege al PD privind interzicerea publicării sondajelor va cuprinde si pedepse penale, în cazul în care aceste sondaje sînt falsificate. Lipsa publicității asupra sondajelor pe perioada campaniei electorale a fost practicată si în SUA, așa că Adrian Severin consideră că ele trebuie să parvină numai oamenilor politici. El a spus că PD a realizat propriul sondaj de opinie, pe care nu îl face public și care contrazice rezultatele celorlalte sondaje, indiferent de institutul care le-a realizat.

UDMR cere convocarea unei sesiuni parlamentare extraordinare pentru dezbaterea Bugetului de stat

Liderii grupurilor parlamentare UDMR din Senat si Camera Deputaților, ***Szabo Karoly*** si, respectiv, ***Tokay Gyorgy*** au adresat, ieri, două cereri separate către conducerile celor două Camere legislative, în care solicită convocarea unei sesiuni extraordinare a Parlamentului, pentru dezbaterea, în regim de urgentă, a Legii Bugetului de stat pe 1996. Liderii parlamentari UDMR își motivează demersul prin faptul că Parlamentul trebuie să dezbată de urgentă Legea Bugetului, avînd în vedere ***"deprecierea inadmisibilă a monedei nationale, cresterea inflației peste cele mai pesimiste previziuni, nivelul îngrijorător al rezervelor valutare și declinul economic"***. UDMR consideră că rezolvarea acestor probleme prin ordonante guvernamentale în domeniul bugetar si financiar (în baza Legii de abilitare votată la sfîrsitul sesiunii parlamentare trecute) ar pune Parlamentul în situația de a adopta o Lege a Bugetului de stat după ce deciziile majore au fost luate de Guvern. În opinia celor doi lideri, o sesiune extraordinară nu ar mai da posibilitatea Parlamentului să corijeze, post-factum, măsurile guvernamentale în domeniile bugetar si financiar. În privința convocării acestei sesiuni parlamentare cerute de UDMR, doar cele două Birouri Permanente se pot pronunța atîta timp cît demersul UDMR nu se bazează pe cel puțin o treime din numărul total al deputaților sau al senatorilor. Conform art. 63 alin. 2 din Constituție, Camera Deputaților si Senatul se întrunesc în sesiuni extraordinare la cererea presedintelui României, a Biroului Permanent al fiecărei Camere, ori a cel puțin o treime din numărul deputaților sau senatorilor. În acest moment, însă, raportul comun al Comisiilor de buget-finante ale celor două Camere nu este elaborat, iar Parlamentul nu poate aborda în plen Legea Bugetului de stat pe 1996, în absenta acestui raport.

SOCIETATEA DE ASISTENȚĂ FINANCIARĂ ȘI INVESTIȚII
FINANCIAL SERVICES AND INVESTMENT COMPANY
SAFI SA
anunță
ACORDAREA DE FINANȚĂRI PENTRU PERSOANE JURIDICE
DE CĂTRE
FONDUL MUTUAL AL OAMENILOR DE AFACERI
Informații la Centrul Teritorial SAFI pentru zona Moldova
Tel./fax 032/214109

AVEȚI NEVOIE DE LIMBA ENGLEZĂ?
Doriți să învățați cu profesori instruiți de Consiliul Britanic, manuale din Marea Britanie, dotare modernă asigurată de Fundația Soros?
International Language Centre
ILC
Str. Moara de Foc 35, et. 8,
6600 Iasi, România
tel.: 032/252850, 252870
fax: 032/252902
vă ajută să progresați foarte repede prin cursuri cu orar flexibil pentru orice nivel, orice intensitate, orice vîrsă sau scop. Înscrieri permanente și pentru admitere facultate, TOEFL, Cambridge Certificate, Business, cursuri zilnice prescolari.
NOU! reduceri substanțiale pentru elevi, studenți și șomeri
OFERIM ȘI CURSURI DE LIMBA ITALIANĂ, SPANIOLĂ, ROMÂNĂ PENTRU STRĂINI, alte limbi.

S.C. Comtex S.A.
Iasi, str. Grigore Ureche nr. 3, bl. Gh. Sonțu
aduce la cunoștința cumpărătorilor că
începînd cu luna august 1995 a introdus în magazinele sale sistemul de vînzare
ÎN RATE
pentru
mărfurile textile: • confecții • țesături • tricotaje • încălțăminte
bunurile de folosință îndelungată: • televizoare • frigidere • mașini de spălat • mașini de cusut etc.
Condițiile pentru cumpărarea în rate a mărfurilor sînt următoarele: ■ dovada de salariat ■ avans minim 30% din valoarea bunurilor ■ număr maxim de rate - 6 ■ dobînda lunară 5%.
Vînzarea mărfurilor cu plata în rate se face în magazinele: MATERNA, ROMARTA, MODA (Podu Roș), SUPER COPOU, SPLENDID (Centrul Civic) și MODERN (Piața Unirii).

Oferim
AGENDĂ 1996
în limba română, format A4, cu copertă din imitație piele
Inscripționăm la cerere
numele, sigla și adresa clientului
Pentru amănunte și comenzi contactați-ne la telefon 230060.

EDITORIAL

Cine are dreptate?

Cristian RACU

Ultimul număr al ziarului ***"Evenimentul zilei"*** de anul trecut a avut darul să declanșeze un scandal care pune din nou la îndoială credibilitatea Serviciului Român de Informatii. În editia de București a acestui ziar a fost publicat dosarul de la Securitate al lui Virgil Măgureanu, împreună cu o scrisoare a acestuia prin care se încerca a se justifica acest gest. Toate explicatiile directorului SRI nu au făcut decît să pună noi semne de întrebare privind existența celui mai important serviciu secret din România.

În primul rînd, publicarea acestui dosar a spulberat mitul existent în jurul lui Virgil Măgureanu, privind colaborarea cu fosta Securitate. Imediat după investirea sa, în aprilie 1990, el a ținut să precizeze că nu a colaborat cu Securitatea decît în perioada în care și-a satisfăcut stagiul militar. Iată că acum domnul Măgureanu însuși prezintă opiniei publice o altă variantă, prin care se afirmă că a colaborat cu Securitatea și înaintea satisfacerii stagiului militar în perioada 1963-1964. Prima întrebare care s-ar putea pune ar fi: "A spus oare Virgil Măgureanu tot adevărul sau mai are ceva de ascuns?".

Buimăciți, membrii Comisiei parlamentare de control a SRI, care l-au audiat înainte de investirea oficială și care știau tot varianta cu perioada satisfacerii stagiului militar, nu mai sînt în stare să spună nimic, convocîndu-l din nou pe Virgil Măgureanu pentru a obține unele clarificări.

Singurul care pare a ști mai multe amănunte este liderul Partidului România Mare, Corneliu Vadim Tudor. Acesta a declarat foarte ferm, miercuri seara, la BBC, că el se află în posesia variantei complete a dosarului de la Securitate al lui Virgil Măgureanu, mentionînd chiar că directorul SRI a colaborat cu vechiul serviciu secret pînă în 1989. Totuși, liderul PRM s-a ferit să lanseze acuzații, spunînd că va publica varianta integrală a renumitului dosar în revista ***"România Mare"***.

Afirmatiile lui Corneliu Vadim Tudor au oferit, însă, și o primă explicatie a gestului lui Virgil Măgureanu. Între cei doi s-a declanșat un conflict deschis, în urma divorțului dintre liderul PRM și președintele Iliescu.

Acest conflict a evoluat pe baza acuzatiilor lui Corneliu Vadim Tudor din Senat și a avut ca prim rezultat problema conflictului de interese dintre SRI și UM 0215.

O a doua problemă ridicată de acest scandal declanșat la începutul lui 1996 este cea a accesului la dosarele fostei Securități. Dînd dovadă de o naivitate copilărească, Comisia de control a activității SRI l-a crezut pe cuvînt pe Virgil Măgureanu atunci cînd acesta a declarat că dosarele sînt sigilate, fără a merge la fata locului pentru a verifica acest fapt. Acum, directorul SRI a utilizat pentru a doua oară, conform propriilor sale dorințe, această arhivă (prima dată în cazul Cărții Albe a Securității). Toți s-au întrebat dacă nu cumva asta a și vrut Virgil Măgureanu să obțină - un control absolut al acestei arhive - în pofida deselor declarații privind dorinta de predare a acesteia.

Toată agitația în jurul trecutului directorului SRI și modului în care acesta conduce destinele acestei instituții nu poate aduce decît o nouă erodare a imaginii publice a Serviciului Român de Informații. Aceasta se va produce, din moment ce SRI a declanșat, la rîndu-i, o serie de scandaluri privind modul în care s-a realizat privatizarea și cum funcționează mecanismul economic în România.

Virgil Măgureanu a dorit să fie mai catolic decît Papa și a călcat pe bătături persoane importante, interesate în menținerea actualului status quo economic, iar individul cel mai potrivit pentru a agita spiritele era, fără doar și poate, Corneliu Vadim Tudor. ■

CAFEAUA DE DIMINEAȚĂ

Prilej spre a ne aminti de dr. Gri-Gri Iamandi

Aurel LEON

Intrarea la Sf. Spiridon

Zilele acestea s-a stins buna doamnă Miarka Pirozynski, soția distinsului profesor medic Tadeus Pirozynski. Cartierului Buna-Vestire îi vor lipsi zîmbetul ei optimist și sfaturile medicale împărțite generos, deși își cunoștea boala incurabilă. Dar zîmbetul acesta vine de departe în timp, de la veșnic veselul dr. Gr. Gr. Iamandi, a cărui fiică preferată era. În rîsul doamnei înflorea rîsul lui molipsitor, al ghidușului Gri. Gri., răsfățatul Iașului interbelic. Cine nu cunoștea pe acea vreme Fordul-sport albastru al lui; cine nu știa farsele lui? Era un fel de cadru didactic, conferentiar sau așa ceva, la Institutul de Medicină; știu că lucra, pentru parazitologie, planșe artistice, dintre care unele mai sînt utilizate și acum, căci era un desenator talentat, dublat de un caricaturist avizat. Alături de Ion Sava și Th. Kiriacoff a ilustrat genul în expoziții și prin colaborarea la revista "Caricatura". Lucrările lui, semnate "dr. Buric", deși îndrăznețe pentru acei ani, au creat un curent liberal în concepția publicului ieșean: "curentul gri-gri". Era o invitatie la sinceritate, la firesc, fără clișee iconoclaste. Numele lui a rămas legat pentru totdeauna de Spiridonie, în slujba căreia a fost în scurta lui viață, căci ne-a părăsit în plină maturitate. Soția lui era vajnica doctoriță Iamandi, spaima celor căzuți în culpă, intransigentă și sevetă de i se dusese vestea. Pe cît era el de șugubăț și pus pe șotii, pe atît se severă era doamna. Între ei, cele două fete. Ucenic al profesorului I.I. Mironescu și sub ascultarea prof. V.V. Râșcanu, Gr. Gr. Iamandi a activat, alături de directori, la modernizarea Așezămintelor Sf. Spiridon.

Astfel, este unul dintre cei care au contribuit la modernizarea bisericii și la desființarea cimitirului care era în curtea spitalului. Cu acest prilej, s-a întîmplat "minunea" reginei Serbiei.

La dezgroparea Mariei Abrenovici, fosta regină a Serbiei, de origine română, îngropată în cimitirul bisericii, spre a fi transferată în cavoul de la Eternitate, aceasta a fost găsită intactă, așa cum fusese înhumată în sicriul ei de plumb. Cu hainele întregi, cu găteala ei, părea că doarme, după aproape 40 de ani. A venit orașul întreg s-o vadă și i s-a făcut a doua înmormîntare la Eternitate, în cavou. Explicația: îmbălsămarea a fost făcută la Viena.

Fordul lui Gri. Gri a cutreierat atunci toată Moldova, adunînd osemintele de boieri care au făcut donații Spiridoniei. Zac, sfințite în osuoarul bisericii. Se știe că Epitropia Sf. Spiridon era cea mai bogată din țară avînd moșii și munți cu păduri, încît era o adevărată instituție, cu epitropi, avocați, ingineri... Epitropii erau mai curînd oameni politici.

Așa, de pildă, a fost multi ani, director ziaristul A.M. Frimu, om de 140 kg. Avea nevoie de o trăsură specială, cu arcuri duble. Pe Frimu îl îndesa Gri. Gri în spatele Fordului, pe cele două locuri, și pleca spre Slănic, urcînd, pe-o noapte cu lună plină, la Onești în sus, de la hanul lui Hanganu, nu pe șosea, că erau gropi, ci pe calea ferată, care urca paralel cu șoseaua. Din fericire, sau nefericire, ecartamentul rotilor Fordului era egal cu cel al roților de vagoane, Fordul fiind o mașină făcută pentru vestul sălbatic, unde nu existau șosele. Deci, în noaptea de vară, pe lună plină, celebrul Ford albastru mergea pe șinele căii ferate, cu încărcătura fixă din spate. Noroc de-un impiegat de la o stație care i-a scos pe șosea tocmai cînd venea de sus un marfar!

Cînd a mai apărut în Iași un Ford-sport albastru, identic cu al lui, ce bucurie pe capul lui Gri. Gri!

I-a oferit loc de parcare la turnul Spiridoniei. Doctorita Iamandi, se uita de sus, de la Asigurări; vedea mașina la locul ei și lucra liniștită, sotul era la post!

Aceasta pînă s-a prins că Fordul lui Gri. Gri era departe!

Cu doamna Miarka dispare o lume, din Iașul de altă dată, amintind că dr. Gri. Gri Iamandi a căzut la datorie, în 1944, pe valea Oltului, unde o cruce simplă vorbește despre eroismul căpitanului Iamandi Grigore, din Iași. ■

POLIGON

Mitică e pe cale să-și revină

Dorin SPINEANU

Din punctul meu de vedere, noul an a început încurajator: se aude foșnetul discret al dosarelor de securitate care vor fi deschise la timpul potrivit și ăsta-i semn de alegeri. Alegeri, ca de obicei, murdare, cu atacuri la persoană, cu candidați grobieni, cu rușinea unui întreg popor de a fi reprezentat cam de aceiași indivizi obraznici și inculți.

Nostalgicii "epocii de aur" își pregătesc și ei lumînările și colivele pentru a merge la mormîntul Ceaușeștilor pentru că, pe atunci, spun ei, se trăia mai bine. Nu se trăia mai bine, dar le-a luat dracul mințile, nu mai au memorie și cinstesc creștinește memoria unui... ateu! Ca de obicei, televiziunea va fi promptă și va prezenta aceleași imagini, cu aceiași detracați plîngînd la mormîntul celor judecați și condamnați la moarte, în viziunea unora - celor asasinați, în viziunea altora.

Personal, îmi aduc aminte cu multă plăcere de imaginea celor doi nenorociți legați cu mîinile la spate de niște soldați voinici. De acord, meritau un proces mai amplu, care să dureze măcar cîteva luni, dar să ne mai amintim că douăzeci de milioane de oameni disperați se întrebau obsedant: ***"Chiar nu se găsește nimeni să-l împuște pe ăsta?"*** Și cînd douăzeci de milioane de oameni se gîndesc obsedant la același lucru, este inevitabil ca el să nu se întîmple!

Destul însă cu Ceaușescu, ne vom ocupa de el în curînd, de ziua lui de naștere. Să trecem la subiectul numărul unu al acestui an: alegerile și să ne crucim - Ilie Năstase vrea să devină primar general al Capitalei pentru suma simbolică de o mie de lei pe lună. Ce veleități de gospodar o fi avînd dumnealui nu știm pentru că nu știm ce calificare are domnia sa: e inginer, profesor, scriitor, măturător? Păcat, o mare glorie a sportului sfîrșește lamentabil cu fundul într-un scaun de birocrat!

Dar, de, cu acordul lor, "personalitățile" atrase în PDSR vor fi decavate urgent, trăim într-o lume rea de gură, bîrfitoare și egoistă, cu plăcerea de a scormoni după defectele oamenilor și nu după calitățile lor. E, totuși, țara lui Mitică! Aici, la o bere, se pun la cale alegerile, mărirea și decăderea. Rîdem de ceremonii și solemnități, rîdem la înmormîntare și rîdem și la botez. E rău, e bine? Nu știu, știu doar că mă amuz și-mi place aici, în țara lui Mitică.

Mitică e încă puțin amețit după cincizeci de ani de comunism sever, dar își va reveni el repede, mai ales cînd va vedea ce tîmpenie a făcut la alegeri, el votînd papagalul și echipa lui Iliescu scoțîndu-i iepurașul pedeserist din urnă. Să nu uităm însă că iepurașul ăsta e lacom, mănîncă mult, și nici căcăreaza lui neagră n-o dă la nimeni, o ține tot pentru el.

La ***Convenție***, altă dandana e-n toi, partidele își vor felia mai mare, toți se reped de nebuni să devină parlamentari ca și cum ar fi o cinste deosebită chestia asta!... Ești bine plătit în schimb, stai la umbră, nu te doare capul, te plimbi prin lume pe banii statului, portarul de la cîrciumă îți spune aplecîndu-și capul ca să-și ascundă zîmbetul "Să trăiți, dom' dipotat" și tu te dai mare, mergi fudul pe stradă, te dai mare ca Raveica și Solcanu la un loc, în fine, ne-a dat și nouă Dumnezeu democrație, uită-te la ei, la aleși, nu-i așa că-s simpatici? Ce dacă fură? ■

UNGHIUL DE TRAGERE

Un pamflet

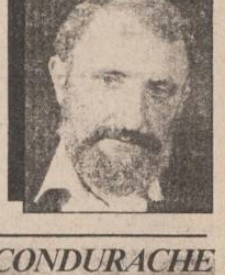

Val CONDURACHE

În viața publicistică și politică din ultimii ani a apărut un individ neterminat, măruntel și obraznic, plin de bube și ifose, instruit pînă la genunchiul broaștei și tocmai de aceea atoatestiutor. Specia exista și înainte de 1989, dar nu se mișca la fel de dezinvolt, nu avea mașină la scară, nici pe cineva sus-pus să-l țină de guler ca să nu se înece în vîltorile vieții. Pe vremuri se pripășea, dînd din coadă, pe lîngă secretarul UTC din liceu, pe lîngă presedintele UASC din universitate sau în preajma informatorului-șef al securității. Cu mirosul fin, de cîine de vînătoare, stia să adulmece vînatul și aducea la picioarele stăpînului, cu aceeași fidelitate și consecventă, și păpușa de pluș, folosită la antrenamente si rața sălbatică, împușcată-n aripă. Urechile lui se ciuleau ca să audă lauda, obrajii se împurpurau de emoție la gîndul că răsplata nu este departe. Acest tip de trepădus purta și mai poartă un nume dizgrațios, dar care i se lipește de minune peste urechile clăpăuge și peste fața de copil arierat, dar docil. Si acum mă sfiesc să-l pronunt, deși știu că cititorii mei m-ar ierta, ba chiar ar fi în stare să-l rostească ei pentru a mă scuti pe mine de această rușine. Trepădusul e, de fapt, un puțoi. Iată, am zis cuvîntul nedemn, dar care, din nefericire, i se potrivește mănușă. Nici puțoii de dinainte nu erau chiar atît de puțoi sau chiar dacă erau nu-i lăsau împrejurările să ajungă la desăvîrsire sau nu aveau ei curajul să se manifeste în deplinătatea capacității lor. Acum nimeni nu-i mai opreste, nici frica, nici bunul simt, pe care l-au pierdut de îndată ce au iesit din ou. În aventura vieții politice sau publicistice, ei se aruncă fără colac de salvare nu din temeritate, nici din imprudentă, ci pentru că se știu apărați de dulăul din spate, de marele patron, de parlamentarul care, buimac de obligații, vrea să uite că este bărbat de stat și ține să-și aducă aminte, între două conferințe de presă, că este bărbat pur și simplu, de boss-ul flegmatic, înfundat în osînză și în afaceri veroase. Ceafa puțoiului se apleacă umilă ca să primească mîngîierea și binecuvîntarea si se încordează cu demnitate de publicist - un alt Pamfil Șeicaru, cu dinți de cîlți - sau om politic. Bărbia lui dîrză exprimă voință, ochii lui luminoși privesc în viitor, fruntea lui înaltă exaltă seninătatea și speranța. Sub ochii noștri mirați se naste un alt fel de bărbat de stat, puțoiul atomic. Vîntul politic îl fîlfîie ca pe un puf de păpădie, ca pe un funigel, dar în plutirea lui poetică el se crede un vestitor al vremurilor noi.

Dacă intri în încăperea unde își duce zilele, de-abia dacă-l vezi, pitit cum e după birou. Cînd își face apariția marele lui șef (despre el voi vorbi mai tîrziu), se face și mai mic, se ascunde într-un sertar, de unde scoate doar vîrful capului ca să-și salute stăpînul. Într-o sîmbătă, femeia de serviciu l-a găsit atipit într-un buzunar al halatului ei. Se auzise, atunci, că vor veni sefii "de la centru". După ce pleacă stăpînii, puțoiul începe să crească de nu-și mai încape în piele, te și minunezi: parcă ar fi vrejul de fasole din povestea lui Jack, ori broasca din fabulă, care se visează vacă și se tot umflă pînă ce crapă.

Puțoiul atomic are un har aparte: știe să-și manifeste simpatia la comandă. Apporte!, zice boss-ul și aruncă în noroi o jucărie de cauciuc. Ham-ham!, face trepădusul (așa-i voi zice de aici înainte pentru a nu vă zgîria urechile) și aduce în dinți cauciucul. Mușcă! Mușcă!, zice boss-ul, tot mai înfundat în grăsime și trepădușul nu asteaptă un alt îndemn, chiar dacă înainte te-a lins. Individul despre care vă vorbesc este, de fapt, gonflabil: ba e mare ca om de stat precum Ștefan cel Mare si Sfînt, ba e mic de stat, precum Stefan cel Mare si Sfînt. Cînd se uită de sus în jos, la prostime, cînd se uită de jos în sus, dar la altă Prostime.

Dacă n-ai sti despre ce este vorba, n-ai întelege nimic.

L-as fi lăsat în zeama lui pe acest trepădus, dacă nu aș fi simtit că el nu are nevoie de-o parteneră pentru a se înmulti: el se înmulteste prin butășire. Eu am avut căpșuni în curte și am văzut cît de repede se înmulțesc. La un moment dat nu mai aveam pe unde să calc în grădină ca să urc în cireș. De ce să vă mint, nu mi-ar plăcea să merg în vîrful picioarelor prin orasul ăsta, de silă să nu calc peste un trepădus mic, mic de tot, mai mic decît un melc. După ploaie mă feresc să ies în oraș și să merg pe străzi lăturalnice, unde melcii invadează trotuarele.

Trepădusul n-ar exista dacă boss-ul nu l-ar inventa, iar boss-ul nu-l inventează dintr-o mare necesitate practică. Boss-ul este un ins sentimental, ajuns la maturitate. Fiindu-i silă de cum a ajuns, el se refugiază într-o imagine idilică și creează un trepădus în care mai investeste încă o dată sperantele și idealurile pe care le-a irosit. Numai că asa cum a ajuns Creatorul, asa va fi și creatura. Din trepădușul de altădată va sări o așchie, nu prea departe de trunchi. ■

CU OCHII PE HARTĂ

Poporul rus și Occidentul (II)

Florea IONCIOAIA

Cu toate semnalele electoratului rusesc, este greu de conceput o revenire integrală la trecut. Contextul geopolitic, dar și cultura politică de astăzi (declinul stîngii și a ideii de progres, domnia relativismului ideologic), ca și faptul că Rusia trăiește de aproape zece ani din credite occidentale fac puțin posibilă o asemenea variantă. Economia rusă este în mijlocul torentului: orice întoarcere la economia de comandă ar fi la fel de costisitoare social ca și a merge mai departe.

Electoratul comuniștilor este mai ales format din indivizi în vîrstă și este de presupus că importanța sa va scădea cu timpul. Nu poate fi neglijat nici faptul că odată ajunși în preajma puterii, confruntați cu gestiunea directă a treburilor publice, liderii comunisti vor proceda poate la fel ca și ceilalți dinaintea lor, între care și actualul premier Cernomîrdin, impus de antireformiști și convertit apoi.

Dar, teoretic, o resovietizare a Rusiei, cu toate implicațiile sale, nu poate fi exclusă cu totul. Ce se va întîmpla dacă Elțîn va pierde alegerile în 1996 în beneficiul unui Ziuganov? Instituțiile democratice din Rusia sînt departe de a fi solide. Pentru ruși, liberalismul este același nume pentru capitalism, străini, forța malefică a banului. Anticapitalismul este în același timp și un discurs naționalist, inevitabil anti-occidental. Reforma însăși este văzută ca fiind opera unei mîini de indivizi legați de interesele Occidentului contra poporului și a Rusiei eterne.

Este posibil, pe de altă parte,0 ca Occidentul să greșească atunci cînd merge prea mult pe mîna lui Elțîn și a echipei sale. Elțîn este creatorul Rusiei de azi, care s-a rupt oarecum voluntar de trecutul sovietic și a ales modelul democrației liberale. El întrupează perfect tipul rusului cu contradicțiile și enigmele sale. Însă distanța dintre acel Elțîn radical, care reprezenta o Rusie doritoare de a-și însuși valorile democratice, de la începutul anilor '90, și țarul semiconștient care a supervizat conflictele din Transnistria, Abhazia și invazia din Cecenia, pare enormă. O distanță pe care lumea civilizată trebuie s-o ia ca un avertisment.

Pentru România, Rusia nu mai reprezintă astăzi nici pe departe același pol de putere. Într-o bună măsură, cu cît Rusia va avea raporturi mai proaste cu Occidentul cu atît România este mai favorizată în tentativa sa de a reveni în grupul țărilor civilizate. Ea poate redeveni importantă pentru Occident, ca să nu mai vorbim de fondurile care merg actualmente în Rusia ca într-o gaură neagră. Aceasta, însă, cu două condiții. Mai întîi, ca România însăși să dorească acest fapt și apoi ca Occidentul să aibă suficient curaj pentru a nu accepta un compromis prea rușinos cu o Rusie agresivă. Altminteri, scandalul în care este implicat actualmente primul ministru polonez arată că Rusia n-a abandonat niciodată ideea de a-și reocupa pozițiile pierdute în fostele țări satelite. Ea se bazează pentru aceasta pe o rețea de admiratori și complici, care n-ar trebui subestimată. ■

INSTITUTUL EUROPEAN PENTRU COOPERARE CULTURAL ŞTIINŢIFICĂ IAŞI

str. Cronicar Mustea nr. 17
6600, Iași
tel. 032/127311
fax. 032/ 230197

Institutul European Iași dispune de o tipografie modernă cu posibilitate de tipar clasic și offset și de o dotare cu tehnică de calcul specifică activităților de editare, grafică și reclamă computerizate.

Serviciile oferite de Institutul European Iași prin departamentele de profil sînt:

- grafică publicitară
- imprimare tipografică (formulare tipizate, etichete pentru ambalaje individuale și colective în 1-6 culori, autocolante, prospecte, pliante și mape publicitare, cataloage de produse, calendare, broșuri, cărți, ecusoane și alte tipărituri plastificate pînă la format A3, etc).

Cele mai ieftine
COMPACT-DISCURI
din Iași
la prețul de numai 14.000 lei!
↗ de la AEROSMITH la ZZ TOP
↗ de la BLUES la ROCK
↗ de la METAL la RAPP
Radio NORD-EST va difuza zilnic piese de pe CD-urile din această colecție

TELEFONAȚI ACUM PENTRU CD-UL PREFERAT, LA **211570** (ORELE 10^{00}-18^{00})

SEMNAL EDITORIAL

Noi apariții la Editura "Moldova"

■ *Dumitru Burghelea - "Drept funciar și cadastru român. Legislație, jurisprudență, metodologie, formularistică", vol. I-II*

DUMITRU BURGHELEA
DREPT FUNCIAR
ȘI
CADASTRU ROMÂN
Legislație, jurisprudență metodologie, formularistică
II —Partea I
MOLDOVA

"În cadrul preocupărilor ce se desfășoară în etapa actuală în România în vederea aplicării Legii fondului funciar, dreptului funciar și cadastrului îi revine un rol deosebit de important . (...) Lucrarea de față a fost elaborată cu scopul de a sprijini pe cei ce studiază problemele multiple ale dreptului funciar din punct de vedere teoretic și practic. La întocmirea acestei lucrări s-au avut în vedere actele normative pînă la 31 decembrie 1993". (D-tru Burghelea).

■ *Dan Duțescu - "Engleza fără profesor", vol. I-II*

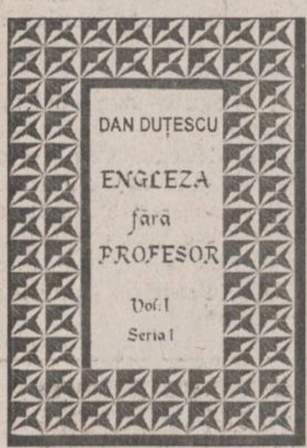

«Engleza fără profesor», seria I, de Dan Dutescu, a devenit cunoscută în țara noastră și apreciată pentru gradul ei de accesibilitate spre tainele limbii lui Shakespeare. Tipărite în două culori și ilustrate sugestiv, cele două volume se adresează deopotrivă neinițiaților, cît și celor mai avansați în studiul limbii engleze. Prin aria bogată a temelor incluse, din toate domeniile de activitate, cel care studiază toate lectiile poate să devină, fără ajutorul unui profesor, un bun cunoscător al celei mai răspîndite limbi de folosință universală.

■ *Leonard Hendling - "Destăinuirile amantei lui Stalin"*

LEONARD HENDLING
Destăinuirile amantei lui
STALIN

Versiunea de fată a fost realizată după ediția în limba rusă,apărută la Minsk, în 1993 și reprezintă o reconstituire a atmosferei unei epoci zbuciumate, din perspectiva Verei Alexandrovna Davîdova, care și-a povestit amintirile scriitorului Leonard Hendling.

La porțile Orientului, un ziar în stil occidental

COTIDIANUL

Poziția 1003 în catalogul presei
Abonamentele se pot contracta
la orice oficiu poștal din țară

CARNETUL ZILEI

VREMEA

-10° - -2° C

Vremea se va răci în continuare. Cerul va fi noros la acoperit și se vor semnala precipitații slabe, sub formă de ninsoare. Vîntul va sufla slab la moderat, cu unele intensificări locale de pînă la 45 km/h, din sector nordic, spulberînd, trecător, zăpada. Temperatura aerului va înregistra valori minime cuprinse între -10 ° C si - 7 ° C, iar maxime între - 4 ° C și - 2 ° C. **(Mihaela GÎRȚU - Centrul de Prevedere a Vremii Bacău)**

CALENDARUL CREȘTIN-ORTODOX

✝ Sf. Mc.Teopempt și Teona; cv. Sinclitichia; Ajunul Bobotezei (Post)

FARMACII DE GARDĂ

Farmacia nr. 2, Piața Unirii (tel. 116029).

SPITALE DE GARDĂ

Spitalul "Parhon" (tel. 140337):

Clinica a IV-a Medicală,

Clinica a II-a Chirurgie,

Clinica a II-a Obstetrică.

PRO TV

7,00 Ora 7, bună dimineata! ■ 8,30 Film serial: Capcana timpului (r) ■ 9.15 Sport la minut - știri sportive ■ 9.30 Film serial: Paradise Beach (r) ■ 10.00 Film artistic: Fletch detectivul (r) ■ 12.00 Fotbal: rezumat Spania ■ **12,25 Raliul Paris-Dakar** ■ 12,50 Doar o vorbă să-ti mai spun... ■ 12,55 Stirile PRO TV ■ 13.00 Film serial: Oameni în toată firea (r) ■ 13.30 Film serial: Cracker (r) ■ 14,30 Rătăciti în tranzitie ■ 15,00 Rugby. Cupa Europei - semifinale ■ **16,30 Film serial: Paradise Beach**, ep. 25 ■ 17.00 Film serial: MASH (r) ■ **17,30 Film serial: Capcana timpului**, ep. 25 ■ 18,15 Sport magazin ■ 18,45 Sport la minut - știri sportive ■ **19,00 Film serial: Oameni în toată firea**, ep. 23 ■ 19,30 Stirile PRO TV ■ 19.55 Doar o vorbă să-ti mai spun ■ 20.00 Film serial: Dosarele X, ep. 4 ■ **21,00 Film artistic: Predator** (SUA, 1987). Regia: John McTiernan. Cu: Arnold Schwarzenegger, Karl Weathers, Jesse Ventura - amănunte în pag. 30-31 ■ 23,00 Film serial: Aventuri în Casa Mortii, ep. 9, 10 ■ 0,00 Stirile PRO TV ■ 0,05 Sport la minut - știri sportive ■ 0,30 Film serial: Erotica, ep. 7 ■ **1,30 Film serial: Butch Cassidy si Sundance Kid** (SUA, 1969). Regia: George Ray Hill. Cu: Paul Newman, Robert Redford, Katharine Ross - amănunte în pag. 30-31 ■ 3,30 Baschet NBA - transmisie în direct ■ 6.00 Film serial: Aventuri în Casa Morții, ep. 9, 10 (r) ■ 7,00 Sport și muzică ■ 7,30 Baschet NBA Action.

TELEVIZIUNEA NAȚIONALĂ

7,00 TVM. Telematinal ■ 8,30 La prima orăi ■ **9,20 Film serial. Santa Barbara** (SUA) (r). Ep. 307 și 308 ■ 10,50 Ecran de vacanță. Trei zile pentru a cîștiga Ep.: Blestemul regal - Polonia ■ 11,20 MTV. Greatest Hits ■ **11,50 Iubiri amăgitoare** (Venezuela). Ep. 83 ■ 12,40 Confluențe (r) ■ **13,10 1001 auditii** - Opera Mundi. Placido (I). ■ 14,00 Actualități ■ 14,10 TVR Iași. Est Meridian Magazin ■ 14,55 TVR Cluj-Napoca ■ 15,45 Din lumea afacerilor ■ 16,05 Actualități ■ 16,15 Pompierii vă informează! ■ 16,30 Emisiune în limba germană ■ 17,30 Pro Patria ■ 18,30 Anul politic intern (III). Retrospectivă: iulie, august, septembrie 1995 ■ **19,00 Film serial. Edera** (Italia, 1992). Ep. 33 ■ 19,55 Publicitate ■ 20,00 Actualități. Buletin meteo. Telesport ■ 20,45 Publicitate ■ 20,50 Tezaur folcloric ■ **21,30 Film artistic. O femeie urmărită** (Woman on the Run, SUA, 1992). Premieră pe țară. Cu: Tatum O' Neil; Bruce Greenwood, Peggy McCay. Regia Sandor Stern. Prima parte ■ 23,00 Actualități ■ 23,20 MTV. Euro Top 20 ■ 0,20 Cinematograful de noapte. Valentino (Valentino Returns, SUA, 1989). Premieră pe țară. Regia Peter Hoffman

7,00 La prima oră ■ 9,20 Muzica pentru toți ■ **10,05 Caleidoscop.** Oaze în Paris (CFI); Lumea fără sunete (ep. 3: Din viața surdomutilor (Arte); Tinutul "George Washington" (WorldNet USIA); Politiste la New Orleans (CFI) ■ 11,30 Desene animate. Apărătorii Pămîntului ■ 12,00 Divertisment international ■ 12,30 Desene animate. Mica sirenă (CFI) ■ 13,00 Moda pe meridiane. Documentar (NBC Super Channel) ■ 13,30 Divertisment muzical (TV Spaniolă) ■ 14,00 Cafeneaua literară ■ 15,20 Convietuiri. Din muzica minorităților naționale ■ **16,20 Film serial. Inimă sălbatică** (Mexic). Ep. 41 ■ 17,00 Bursa inventiilor ■ 17,40 Oameni care au fost... Gheorghe Asachi ■ **18,10 Film serial. Iubiri amăgitoare** (Venezuela). Ep. 85 ■ **19,00 Concertul Orchestrei Naționale Radio.** Dirijor Adrian Sunshine (SUA). Solist Valentin Gheorghiu ■ 21,00 TVM. Mesager ■ 21,30 Hyperion. Revistă literară în imagini ■ 23,00 Din viata romilor - traditie și actualitate. Soliști vocali și instrumentiști ai etniei romilor (II) ■ **23,30 Film serial. Santa Barbara** (SUA). Ep. 314 ■ 0,15 Bucuriile muzicii. Valsuri

TELEVIZIUNI LOCALE

TVR IAȘI

Pr. I, orele 14,10 - 15,05 - Est Meridian Magazin. "La un pas de weekend!" ■ Fotograme (evenimente din actualitatea regională) ■ Informatii utile ■ Videoghid: Cu sania în Bucovina ■ Videoclip ■ Reporter în direct: Iulia Obreja - "De ce dăruim semenilor noștri?" ■ Decupaj subiectiv - avanpremieră TVR Iași

EUROPA NOVA

10,05 Mati Nova ■ 11,00 Reporter Europa Nova (r) ■ 11,15 Fauna lumii (r) ■ 11,40 Starea de veghe (r) ■ 11,45 Film: "Iubito, am mărit copilul!" (r) ■ **13,15 American Music Shop... la Nashville** ■ 16,00 Euromusic ■ 16,20 Film serial: "Zorro", ep. 11 ■ 16,40 Miniaturi ■ 16,45 Ars longa - Nemuritorii (VIII). Ludwig van Beethoven (p. IV). ■ 17,15 Desene animate ■ 17,45 Spectacolul științei: Aurul și aplicatiile sale în tehnologie; Invenții, inventii ■ 18,30 Restitutio - Arta în epoca lui Vasile Lupu (II) ■ 18,50 Starea de veghe ■ 18,55 Publicitate ■ 19,00 Infonova ■ **19,40 Documentar: "Institutul Smithsonian"** ■ 19,55 Rock Star ■ 20,25 Publicitate ■ **20,30 Film: "O mamă posesivă"** (prod. SUA; regia Yves Simoneau; cu: Jammie Lee Curtis, Peter Gallagher, Joanne Whalley Kilmer). Un thriller psihologic ce aduce în prim plan relatia mamă-copil. ■ 22,00 Infonova ■ 22,10 Night Club. Umor, varietăți; Concurs Eurostar ■ **0,30 Film: "Zorile"** (prod. SUA; regia Stephen Torch; cu: Moira Kelly, Cuba Gooding, Martha Plimpton)

TELE'M

7,00 Stiri ■ 7.30 100 ani de cinematograf, ep. 17 ■ **8,00 Sarah și Diana, soțiile regale de la Windsor** (doc.) ■ 9,00 Întoarcerea la Everest (doc.) ■ 9,50 Muzică ■ 10,00 Răzbunarea (s). Ep. 232 (r) ■ 10,50 Publicitate și muzică ■ 11,00 Film artistic: Full contact (karate), cu: Jerry Trimble ■ 12,30 Program WorldNet, în direct de la Satelit ■ 17,00 Psihologia vietii cotidiene ■ 18,00 Stiri ■ 18,15 Reportajul zilei ■ 18,30 Actualitatea ieșeană ■ 19,00 Ferestre pentru suflet ■ **19,15 Pavaroti în Hyde Park** ■ 20,00 Desene animate ■ 20,30 Răzbunarea (s). Ep. 233 ■ 21,20 Publicitate ■ **21,30 Film artistic: Grafiti american**, cu: Richard Dreyfuss, Harrison Ford ■ 23,25 Stiri ■ 23,40 Film artistic: Hawk răzbunătorul (aventuri), cu: Jack Palance.

Radio NORD-EST

5,30-10,00 Micul dejun. Emisiune matinală de informatii și muzică: știri din actualitatea locală, informatii utilitare, horoscop, sfatul medicului, informatii economice, concursul diminetii, relatări în direct din diferite puncte ale orasului (6,00-6,30 buletinul de știri și programul Actualitatea preluate de la BBC). Realizatori: Iulia Mihalache și Cătălin Elisei ■ 10,00-14,00 Fir direct. Timp de 4 ore în contact direct cu viața orașului; informații din actualitatea locală, răspunsuri la întrebările ascultătorilor, concursuri și muzică. Realizator Cristina Tilică ■ 14,00-14,30 BBC: Buletinul de știri și Actualitatea ■ 14,30-18,00 Turnul de control. Cea mai importantă emisiune informativă a zilei ■ 14,45 Paralela Sport ■ 16,30 Puls Nord-Est - reportaje, interviuri, relatări din actualitatea locală și natională. Realizator: Ovidiu Simonca ■ 18,00-19,00 BBC: Buletinul de știri și Actualitatea ■ 19,00-21,00 Punctul pe i. Emisiune te talk-show pe subiecte de actualitate. Realizator Ovidiu Simonca ■ 21,00-21,30 BBC: Buletinul de știri și Actualitatea ■ 21,30-22,00 Puls Nord-Est - ediția de seară (știri, reportaje, interviuri, relatări din actualitatea locală și natională) ■ 22,00-24,00 Dedicatii muzicale. Muzică la cererea ascultătorilor. Gazde: Andi Barbu și Costi Rezlescu ■ 0,00-5.00 Top Nord-Est și muzică de dans. Realizator Gabriela Gugeanu ■ 5,00-7,00 Classic Calls.

TELEVIZIUNE PRIN SATELIT - RECOMANDĂRI

■ 11,50 Străzile din San Francisco (s)
■ 12,55 Ce vrăji a mai făcut nevasta mea? (s)
■ 13,30 Căsuta din prerie (s): "Artizanul"
■ 14,25 Amenintarea invizibilă (f., SUA)
■ 16,00 Doi polițiști la Miami (s.p.): "Pilot"
■ 18,00 Armăsarul negru (s): "Vedeta"
■ 18,30 O familie pentru doi (s): "Talismanul"
■ 20.00 Codul cuantei (s.SF): "Vlăguit si nu prea"
■ 21.45 Relatie periculoasă (f.p.)
■ 23,30 La frontierele realului (s.SF): "Anasazi"

■ 8,10 De toate. Magazin pentru copii
■ 15,25 Dallas (s): "Charlie"
■ 16,20 Cannon (s): "Ucigasul"
■ 17,55 Club Dorothée de Crăciun. Magazin pentru tineri
■ 19,30 Magia dragostei (s): "Dentistul". Cu: Hélène Rollès
■ 20,05 Agentia riscului (s): "Santaj". Cu George Peppard
■ 21,50 Théo cel blînd: Vestea săptămînii (f.)
■ 23,45 Fără nici o îndoială (mag.). Adevărul despre hipnoză

■ 9,35 Cu dragoste, al dvs. (foileton, ep. 1986)
■ 9,55 Dragoste, glorie și frumusete (ep. 1596)
■ 14,45 Derrick (s)
■ 15,50 Anchetatorul (s): "Cora"
■ 18,15 Ce mai e nou, doctore? (s)
■ 18,45 Horoscopul (co, 1978)
■ 21,55 Ultimele cinci minute: luminile rampei (f). Regia Daniel Lossel; cu: Pierre Santini, Jacques Martin, Pierre Moden.

■ 11,15 Cîinele nostru Lassie (f., SUA, 1978)
■ 13,05 Remington Steele. Naufragiu (s.a., SUA, 1986)
■ 14,35 Chaos la puterea a zecea. O sansă pentru Cindy (co., SUA, 1989)
■ 16,00 Mica noastră fermă. Două mame pentru un bebelus (s., SUA, 1977, p.I si II)■ 19,35 Cine-i șeful aici? Luati mîinile de pe stăpînul casei! (co., SUA, 1984); cu: Tony Danza, Judith Light
■ 20,00 Roseanne. Rude chinuitoare (co., SUA, 1992), cu: Roseanne Barr, John Goodman
■ 21,15 Singles. Singurătate comună (co., SUA, 1992). Regia Cameron Crowe; cu: Bridget Fonda, Campbell Scott.

■ 10.00 Cannon. Un mort evadează (s., SUA, 1974)
■ 11,00 Fantasy Island. Emotia debutului si proba focului (s., SUA, 1983)
■ 14,00 Trapper John, M.D. - Și totusi s-ar putea să fie... (s., SUA, 1982)
■ 15,00 Star Trek - Deep Space Nine - Omul din epoca de piatră (s. SF, SUA, 1993); regia Winrich Kolbe
■ 16.00 MacGyver - Masca de lup (s., SUA, 1988); regia Cliff Bole; cu Richard Dean Anderson
■ 21,00 Ghost - Veste de la Sam (f., SUA, 1990); regia Jerry Zucker; cu Patrick Swayze, Demi Moore.

■ 9.05 Springfield Story (s. ep. 2355)
■ 11.00 Frumos si bogat (s. ep. 1364)
■ 14,00 Hobby-ul ei este crima (s.p)
■ 18,30 Între noi (s. ep. 268)
■ 20.40 Vremuri bune, vremuri rele (s. ep. 892)
■ 21,15 Hercules. Hercules si zeul războiului (s)
■ 22,10 Spencer. Partea a I-a. Moartea unui reporter de senzatie (f.p., SUA, 1994), cu Robert Urich, Avery Brooks
■ 23,50 Robo Cop. Înșelătoria cu organe (s.p.)

■ 9,30 Cîte istorii! Pimpa (d.a.)
■ 12,45 Telejurnalul diminetii
■ 15,40 Cînd se iubeste Ep.1383
■ 16,10 Santa Barbara. Ep. 1203
■ 19,25 TGS - Stiri sportive
■ 19,45 "Justitiarii noptii" (s): "Fabrica veninosilor"
■ 20,50 Go-cart (d.a.)
■ 21,50 Faptele voastre. Piata Italia, seara

■ 11,00 Schi alpin. Schladming, Austria
■ 12,30 Raliul Granada - Dakar. Ziua a sasea (r)
■ 13,00 Magazinul sporturilor cu motor (r)
■ 14,00 Schi alpin. Cupa mondială (feminin) - Maribor, Slovenia. În direct, proba de coborîre
■ 17,00 Tenis. Circuitul ATP. Turneul de la Doha, Qatar.
■ 19,00 Magazinul international al sporturilor cu motor
■ 21,00 Tenis. Turneul de la Doha, Qatar (înreg.)
■ 22,30 Raliul Granada - Dakar. Ziua a saptea (înreg.)
■ 0,00 Campionatele mondiale de haltere de la Pori, Finlanda

Radio IAȘI

6,00 - 8,30 Diminetile noastre - Stiri, 6,00; Radiojurnal, 7,00 ■ 7,30 - 8,00 Post-scriptum, Revista presei; Avanpremiera radio; Muzică ■ 8,00 - 8,05 Buletin de știri ■ 8,05 - 8,30 Informatii utilitare ■ 8,30 - 9,00 Convorbiri literare (r) ■ 9,00 - 9,05 Buletin de știri ■ 9,05 - 13,00 Radiosfera: Stiri: 10,00; 11,00; 12,00; Radio circuit multiplex; Concert de muzică populară românească ■ 13,00 - 13,15 Radiojurnal ■ 13,15 - 16,00 Întîlniri... pe unde medii. Stiri: orele 14,00 și 15,00; La zi în viata partidelor - 13,30; Informatii și muzică, artă, cultură, știința, fapt divers, comentarii...; Invitatul emisiunii ■ 16,00 - 16,12 Radiojurnal ■ 16,12 - 17,30 Radiograme - 17,00 Buletin de știri ■ 17,30 - 18,00 Jurnalul artelor ■ 18,00 - 18,10 Buletin de știri ■ 18,10 - 18,30 Corespondenta radio - muzică ușoară ■ 18,30 - 19,00 Corespondenta radio - muzică populară ■ 19.00 - 19,15 Radiojurnal ■ 19,15 - 21,00 Univers muzical I ■ 21,00 - 21,20 Evenimentele zilei. Sport. Meteo ■ 21,20 - 22,00 Univers muzical II.

TELECABLE

TELECABLE I

8,00-18,00 Program: Antena 1. Din cuprins: Film serial: capcană periculoasă; Observator; Film: Expeditie în lumea animalelor; Capodopere clasice; Film artistic: Pumnii furiei; Film serial: Îngerul orașului; Memoria cîntecului francez; Film serial: Viata în trei; Film artistic: Tiganca și gentlemanul; Film artistic: Întreab-o pe Alice; Film artistic Teroarea ■ **18,00-3,00 Program propriu** ■ 18,40 Telecinemateca: Lumina de gaz ■ 21,00 Best of the best (III) ■ 22,30 Pumnul Stelei de Nord ■ 1,00 Moștenirea Diavolului.

TELECABLE II

Program Tele 7 ABC. 16,00 Post meridian ■ 17,45 Film serial: Alf ■ 18,15 Propuneri de restaurante în SUA ■ 18,45 Desene animate ■ 19,15 Rockmania: Joe Cocker (p.I) ■ 20,00 Film serial: Echipa de șoc ■ 20.50 Mitică ■ 21,00 Telejurnal ■ 21,45 Film serial: Hotel ■ 22,40 Atelier ■ 23,40 Staruri pentru totdeauna ■ 0,05 Linia fierbinte.

TEATRUL NAȚIONAL

Teatrul National "Vasile Alecsandri" prezintă **astăzi, la orele 19.00**, spectacolul cu piesa **"Nu muriți din întîmplare", de Ion Băieșu**. Regia: Ion Sapdaru.

DIN TELEFOANELE, SCRISORILE ȘI AUDIENȚELE ZILEI

Rubricile "Din telefoanele, scrisorile și audiențele zilei" și "Ultimul vagon poștal" au menirea de a asigura un dialog direct între cititori și reprezentanții principalelor instituții publice. În cadrul acestor rubrici cititorii își pot exprima opiniile în legătură cu diverse probleme locale și de interes național. Semnatarii scrisorilor sînt rugați să folosească un limbaj decent și să nu aducă acuzații nefondate. Pentru atestarea veridicității afirmațiilor făcute, materialele prezentate la redacție pot fi însoțite de copii xerox ale unor acte doveditoare. De asemenea, semnatarii scrisorilor trebuie să lase un număr de telefon la care pot fi contactați pentru relații suplimentare.

Redactorul de serviciu răspunde apelurilor dvs. la numerele de telefon 271271 și 172557, între orele 8.00-22.00

■ *Iarna, cu trenul*

Vasile Coroamă, care lucrează la tipografia Institutului European, a dorit să-și petreacă o parte din concediu pe meleagurile natale. În ziua de 22 decembrie s-a urcat în personalul Iasi-Putna, avînd ora de plecare 5,15. A constatat, împreună cu ceilalti călători, că nici un vagon al trenului nu era cît de cît încălzit. Mai mult decît atît, trenul nu a putut să plece din Pașcani mai departe, se pare datorită acelor care nu puteau fi manevrate din cauza gerului.

Pînă la urmă, multi călători care se congelau în trenul Iasi-Putna s-au urcat în acceleratul Iasi-Timișoara, ce a ajuns în gara Pașcani în jurul orei 7,00. Mare le-a fost dezamăgirea cînd au constatat că nici vagoanele acceleratului nu erau încălzite, ba au mai stationat și 45 minute în cîmp înainte de a ajunge în gara Liteni.

În data de 2 ianuarie, cînd s-a întors la Iași, luînd personalul Putna-Iasi, vagoanele erau tot neîncălzite, prin geamurile ce nu se închideau din lipsa cremoanelor, ningea în vagoane aproape ca afară. Au ajuns în Iasi cu acele vagoane frigorifice, cu o întîrziere de o oră și 20 de minute. "Era atît de frig, că unii părinti și-au dezbrăcat paltoanele ca să-i învelească pe copii. Vă rog să scrieți în ziar că acestea sînt conditiile reale pe care le asigură Regia SNCFR călătorilor, nu cele din declarațiile făcute la TV și în ziare", a conchis Vasile Coroamă.

■ *S-au indexat pensiile?*

Pensionarul Vasile Anton, care locuiește pe șoseaua Națională 184, ne-a telefonat să ne ceară o lămurire: el a urmărit, la TV, o alocuțiune a primului ministru Văcăroiu, din care a înteles că se indexează si pensia suplimentară pe lunile noiembrie și decembrie. Dar cînd i-au sosit taloanele a constatat că pensia suplimentară nu era indexată și ne roagă să ne interesăm din ce motiv. Am discutat problema aceasta cu doamna Grecu, de la Directia Muncii și Ocrotirilor Sociale, care ne-a confirmat că, în conformitate cu Hotărîrea de Guvern 868/1995, publicată în Monitorul Oficial, pensiile suplimentare nu s-au indexat. Nu știm ce a retinut Vasile Anton din alocuțiunea primului ministru, dar dacă a avut nedumeriri, trebuia să ceară lămuriri de la Directia Muncii, așa cum am procedat și noi.

■ *Medicamente pentru sezonul rece*

Eusebie Zahariuc, din Iași, ne-a relatat că a cutreierat cîteva farmacii, căutînd Codenal, cunoscutul medicament ce calmează tusea, dar nu a găsit. Ne roagă să ne interesăm la IASSYFARM care este situația aprovizionării cu acest medicament, atît de solicitat în sezonul rece. De la IASSYFARM am fost informati, cu amabilitate, că de mai mult timp s-a renuntat la fabricarea acestui medicament, care a fost înlocuit cu altele, mai eficace și care pot fi prescrise de către medic. Sfătuim, deci, pe cei interesați să se prezinte la medicii curanți pentru sfaturi competente și pentru a li se prescrie retete corecte, deoarece se știe că automedicatia cu care s-au obișnuit unele persoane mai conservatoare nu dă întotdeauna rezultatele așteptate.

■ *O propunere*

Vladimir Straticiuc, care ca multi alți ieșeni cumpără "Monitorul TV", după ce ne-a criticat pentru eroarea strecurată în ultimul număr, ne sugerează să aranjăm altfel în pagini programele publicate în acest supliment.

Apreciază faptul că publicăm și programul noului post PRO TV, dar consideră că locul acestuia nu este bine ales.

Crede că, deoarece TVR 1, TVR 2, Europa Nova și Tele'M sînt receptionate direct de orice posesor de televizor, e bine să fie grupate în pagină la început și apoi să urmeze programele celorlalte posturi ce nu pot fi receptionate decît de abonatii firmelor de transmitere prin cablu. Ținem cont de această propunere și informăm pe cititori că, în curînd, programele vor fi aranjate în pagină într-un mod care să ușureze lecturarea lor.

■ *Actualitatea în catren*

Am citit în presă cum simpaticul întreprinzător administrator al firmei LEDIF, unde se fabrică încălțăminte, respectiv dl. Laurentiu Popescu, membru al Partidului Democrat Agrar condus de Victor Surdu, face demersuri pe lîngă salariații săi să se înscrie în acest partid. Aceste eforturi mă îndeamnă să comentez astfel lucrurile într-un catren:

Știu LEDIF-iștii: toți cei mari
Și semeni mai mărunți înaltă,
Însă pe ei, ca pantofari
Precis că Surdu îi încalță.

Constantin IURAȘCU
Eugen ACASANDREI

☎ TELEFOANE UTILE

☎ SALVARE: 961
☎ POMPIERI: 981
☎ POLITIE:
Inspectoratul Judetean Centrala 140720; Dispecerat 146666; Municipiu Centrala 140020 Dispecerat 146840/955 Ofiter de serviciu 146850; Serviciul Circulatie - 140070.
☎ SERVICII MEDICALE MOBILE (asistentă medicală de urgentă la domiciliu): 113130/569, zilnic între orele 7,00-23,00
☎ PROTECȚIA MUNCII.: 116139
☎ AGENTIA C.F.R.: 147673
☎ INFORMATII GARĂ: 146333
☎ AUTOGARĂ: 146587
☎ TAXICOM, dispecerat: 953, 146593
☎ AGENTIA TAROM: 115239
☎ INFORMAȚII AEROPORT: 178126
☎ STATII PECO: Bas Ceaus - 176865; Aurel Vlaicu - 175872; Bucium - 132891; Crișan - 112182; Păcurari - 164142; Sărărie - 147480.
☎ A.C.R. - informatii utile: 112345, 130177.
☎ DISPECERATE: R.A. Gaz-Metan - 141737; R.A. Apă-Canal - 142451; Renel - 147070, deranjamente - 929; Termoficare - 141956; R.A. Locuinta - 112434; Telefoane - Deranjamente - 921; Protectia mediului - 147010.
☎ GARDA FINANCIARĂ: 114065, 112427.
☎ ADMINISTRAȚIA FINANCIARĂ: 143030
☎ TRIBUNAL: 146300
☎ PROCURATURĂ: 212566
☎ CAMERA DE COMERT: 117757
☎ CENTRUL MILITAR JUDEȚEAN: 146370
☎ STATUL MAJOR JUDEȚEAN DE APĂRARE CIVILĂ: 214470
☎ HOTELURI: Moldova - 142225; Traian - 143330; Unirea - 142110; Continental - 114320; Sport - 232800.
☎ POLICLINICA CU PLATĂ: triaj informatii - 117244
☎ OFICIUL JUDETEAN PENTRU PROTECTIA CONSUMATORILOR: 145392.
☎ LABORATOR ANALIZE "PRO FAMILIA": 230431
☎ Servicii de pază și protectie, interventii GUARD SECURITY: tel: 210094; tel/fax: 212658.

REPARAȚII

☎ Tîmplărie - 158588
☎ Raschetat parchet - 126923
☎ Hidroizolații terase, subsoluri, garaje - 174340
☎ Închideri balcoane - 117512
☎ Sobe, constructie-curățire - 177878
☎ Instalații sanitare - 160164
☎ Reparații mașini de spălat rufe, vase, mașini de uscat, rebobinări motoare - 173204
☎ Frigidere - 251006; 220859
☎ Aragaze - 132141

Monitorul
cotidian de informații

Str. Smîrdan nr. 5 ■ Tel. 17.25.57;
271271; 271333; 271467 (centrala) ■
Fax 27.04.15
■ Publicitate tel./fax 14.47.76

■ REDACTOR SEF -
Dan Radu
■ REDACTOR SEF ADJUNCT -
Toni Hrițac
■ SECRETAR GENERAL DE REDACTIE -
Marius Cristian

SEFI DEPARTAMENTE:
■ Eveniment national si international: Cristian Racu (int. 110)
■ Investigatii speciale: Valentin Gheorghită (int. 123)
■ Economic: Costel Stroescu (int. 117)
■ Cultură: Dorin Popa (int. 109)
■ Sport: Nicolae Grecu (int. 107)
■ Redactor de serviciu: Constantin Iurașcu (int. 124)
■ Fotoreporter: Constantin Plop
■ Grafică: Lucian Amarii, Daniel Melinte
■ Publicitate: Cristina Labonțu (int. 122, fax 144776)
■ Difuzare: Mihai Tudose (int. 120)
■ Contabilitate: Antoneta Filip (int. 112)

ABONAMENTELE se pot face la orice Oficiu Poștal din țară.
MONITORUL figurează în catalogul Presei interne la poziția 838.

NORD-EST PRESS
- agenție de presă -
Str. Smîrdan nr. 5 ■ Tel. 17.25.57;
271271 (centrala) ■ Tel 14.56.10
■ EDITOR: Mona Dîrtu

EDITOR
NORD-EST
Str. Smîrdan nr. 5 ■ Tel. 17.25.57; 27.12.71
■ Fax 27.04.15
Director general:
ALEXANDRU LĂZESCU
Director editor:
FLORIN ZAMFIRESCU
Director de marketing:
CEZAR CALUSCHI
Director executiv:
GABRIEL RUSU

TIPAR OFFSET: MULTIPRINT, Iași str. Sf. Lazăr nr. 49

MONITORUL EXTERN

La granita dintre Cambodgia si Thailanda

Khmerii Roșii au atacat cu artileria un oraș

Un atac al Khmerilor Rosii a provocat joi, moartea a patru civili cambodgieni și rănirea altor 16. Militanții radicali au atacat, cu proiectile de artilerie, orașul Poipet, situat în partea de vest a Cambodgiei, la granița cu Thailanda. Unul dintre proiectile a lovit zona pieței centrale a orașului, unde s-au înregistrat victimele. Răniții au fost transportati peste graniță, la un spital thailandez. Khmerii Roșii sînt responsabili pentru moartea a aproape un milion de persoane, în timpul guvernării lor în Cambodgia, între anii 1975 și 1979. Ei au boicotat alegerile organizate de ONU în 1993 și au continuat războiul de gherilă împotriva guvernului ales. Opt persoane au murit, la 25 decembrie 1995, într-un atac similar asupra orașului Poipet.

În ultimele două săptămîni

Frigul a ucis peste 110 persoane în Kazahstan

Viscolele care s-au abătut în ultimele două săptămîni asupra Kazahstanului au provocat moartea a 113 persoane, alte cinci fiind date dispărute. Purtătorul de cuvînt al Comitetului pentru situații de urgență, Valeri Petrov, a declarat, joi, că viscolele au produs pagube materiale de circa 200 milioane tenge (3 milioane USD). Cea mai afectată este regiunea Akmola, unde au murit înghețate 64 de persoane.

Cu ajutorul razelor X

Savanţii americani au fabricat un motor minuscul

Oamenii de știință din Statele Unite au fabricat ceea ce au afirmat a fi cel mai mic motor existent în lume. El este de mărimea semnului grafic "punct" tipărit. Motorul a fost fabricat dintr-o mică bucată de siliciu, cu ajutorul razelor X. El este alimentat cu aburi și poate produce rotatia unui ax, cu o viteză de depășeste 200.000 de turatii pe minut. Savanții au afirmat că motorul va putea fi folosit în viitor în mai multe domenii, între care pentru alimentarea roboților sau pentru operații delicate în interiorul vaselor de sînge.

Sarajevo

Un soldat italian a fost rănit

Un soldat italian din cadrul fortei multinationale de mentinere a păcii în Bosnia a fost rănit, joi dimineată, la Sarajevo, fiind împușcat în braț în timp ce făcea de gardă în fata unui hotel, a anuntat agentia italiană de știri Ansa. Colonelul Salvatore Iacono, membru al comandamentului trupelor italiene din Bosnia, a precizat că asupra soldatului Elio Bordon s-a tras cu o armă, din vecinătatea hotelului Biokovo, fără ca agresorul să poată fi localizat sau capturat. Din fericire, soldatul purta vesta anti-glont și proiectilul a ricoșat în braț. El se află acum sub îngrijiri la spitalul de campanie francez din Sarajevo.

Pentru că regimul de la Tripoli sprijină terorismul international

Administrația americană a prelungit sancțiunile economice impuse Libiei

Președintele Bill Clinton a semnat miercuri, un ordin prin care perioada de aplicare a sanctiunilor economice impuse Libiei de Statele Unite este prelungită pe termen nedefinit. Motivul invocat pentru această prelungire îl constituie "sprijinul neconditionat pe care Libia continuă să îl acorde terorismului international". Impuse în urmă cu zece ani ca urmare a implicării Libiei într-o serie de acte de terorism international, sanctiunile economice au fost întărite după atentatul de la Lockerbie, din 1988, asupra unui avion al companiei PanAm, soldat cu moartea a 270 de persoane. Sanctiunile urmau să expire peste cîteva zile și, de aceea, președintele s-a grăbit să le reînnoiască. Ordinul semnat de șeful administrației americane trebuie să fie aprobat și de Congres, dar se apreciază că nu va exista nici o obiectiune din partea acestuia.

Nikita Mihalkov vrea să se ocupe în continuare de cinematografie

Laureatul rus al Oscar-ului refuză un loc în Parlament

Regizorul rus Nikita Mihalkov, laureat al premiului Oscar, a refuzat să-și ia în primire locul în Parlament pe care l-a cîștigat în cursul alegerilor parlamentare de luna trecută, preferînd să continue să facă filme, a anuntat miercuri, Itar-Tass. Mihalkov, care, în 1995, a cîștigat Oscar-ul pentru cel mai bun film străin, cu pelicula "Ars de Soare", a fost unul dintre candidații de frunte ai blocului "Casa noastră - Rusia", condus de premierul Victor Cernomîrdin, el apărînd în multe dintre clipurile electorale ale formațiunii. Regizorul a trimis o scrisoare Comisiei Electorale Centrale, în care a declarat că decizia este motivată de aspirațiile sale artistice și de începerea filmărilor la o nouă peliculă, inspirată din viața ofițerilor armatei rusești.

Deși Senatul dorește o conciliere cu Bill Clinton

Camera Reprezentanților a respins încercările de rezolvare a crizei bugetare

Majoritatea republicană din *Camera Reprezentanților* a refuzat miercuri, să pună capăt celei mai lungi crize bugetare din istoria Statelor Unite, iar liderul Camerei, *Newt Gingrich*, a avertizat că este hotărît să nu cedeze pînă cînd președintele *Bill Clinton* nu va accepta echilibrarea bugetului pe 1996. Reprezentantul republican de Ohio, ***John Boehner***, președinte al Conferinței Republicanilor din Cameră, a declarat, după o întîlnire a acestora ținută cu ușile închise, că ***"opinia covîrșitoare"*** a majorității republicane este că ***"dorim acțiune, o dorim acum și vom rămîne pe poziții"***. Boehner a precizat că negocierile de la Casa Albă dintre președintele Clinton și liderii republicani din Congres au produs ***"schimburi de replici frumoase, dar puțină acțiune"***. Republicanii din Cameră folosesc închiderea parțială a guvernului federal ca pe o pîrghie, pentru a-l forța pe Clinton să accepte un plan de șapte ani îndreptat spre echilibrarea bugetului federal.

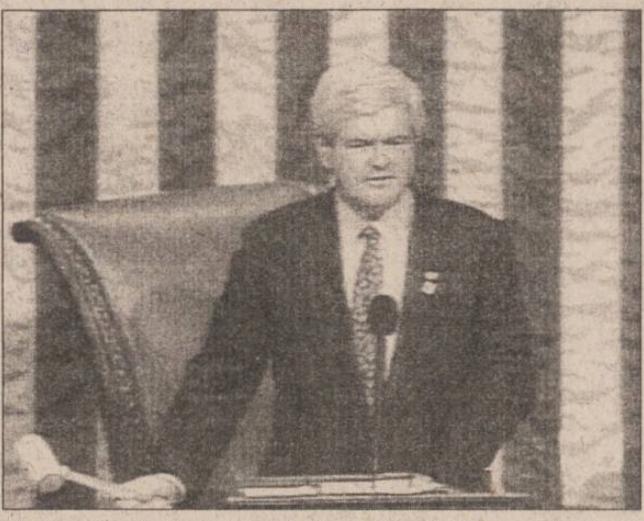

Au apărut disensiuni între liderul Camerei, Newt Gingrich (foto) și Bob Dole, liderul Senatului

În replică, Clinton a convocat o conferință de presă, în care și-a reiterat decizia de a rezista presiunilor republicane și de a respinge reducerile de taxe și cheltuielile suplimentare cerute de majoritatea parlamentară. Referindu-se la criza bugetară, care a dus la întreruperea activității funcționarilor guvernamentali americani, președintele a declarat: ***"Acesta nu este un dezastru inevitabil, ci unul generat de o strategie politică cinică"***. Clinton a enumerat, printre cele mai acute efecte ale suspendării activităților guvernamentale, întreruperea programului național de educație pentru preșcolari ***"Head Start"*** și a sistemului de ajutoare sociale acordate persoanelor în vîrstă. Atitudinea dură exprimată de Gingrich a adîncit disputa dintre Camera Reprezentanților și Senat, deoarece senatorii republicani și liderul camerei superioare, Bob Dole, consideră că criza bugetară a durat prea mult și susțin varianta unei concilieri cu Casa Albă.

Guvernul din Ucraina a fost acuzat de cenzură

■ *a fost oprită difuzarea unui program realizat de o companie independentă de televiziune*

Jurnaliștii ucrainieni, au acuzat miercuri, guvernul de cenzurarea programului de știri al unei televiziuni independente. ***Programul "Pisliamova"*** nu a putut fi recepționat, în Ajunul Anului Nou, la ora de maximă audiență, la o săptămînă după ce fusese un material despre disensiunile existente între consilierii președintelui ucrainean, *Leonid Kucima*. ***Olexandr Tkacenko,*** președintele companiei care realizează programul, a declarat că reprezentanții televiziunii de stat au aprobat difuzarea programului special de Revelion, numai după ce l-au vizionat, în prealabil. Cu o oră înainte de începerea transmisiei, oficiali ai primului program ai televiziunii de stat au sugerat ca programul "Pisliamova" să nu fie difuzat, conform unor "ordine de sus". Nu s-a specificat cînd urma să apară programul. Clubul Mediatic Ucrainean, reprezentant al mass-mediei independente din această țară, a calificat incidentul drept un ***"atac al autorităților guvernamentale"*** la libertatea presei și a cerut deschiderea unei anchete.

Thacenko a precizat: ***"Aceasta este, în mod sigur, o formă de presiune politică, dar nu pot afirma, deocamdată, că este cenzură"***. Purtătorul de cuvînt al președinției, ***Dmitro Markov,*** a declarat că posturile TV au deplinul control asupra continutului programelor pe care le realizează. ***"Noi nu apăsăm pe buton pentru a deschide sau închide un program sau altul"***, a afirmat Markov.

În urma presiunilor făcute de NATO

Au fost eliberați toți ostatecii reținuți de sîrbii bosniaci

■ *aceștia au fost maltratați de sîrbii bosniaci*

Sîrbii bosniaci au eliberat joi, sub presiunea oficialilor ***NATO*** și a reprezentanților SUA, cei 16 civili răpiți zilele trecute. Potrivit agenției REUTER, ostatecii s-au plîns că au fost prost tratați, unul dintre ei avînd nasul spart. Guvernul bosniac a protestat pe lîngă NATO față de reținerea civililor, acuzînd autoritățile sîrbești de violarea acordului de pace de la Dayton, ce garantează libera circulație a persoanelor. Aceste plîngeri au pus Alianța într-o situație extrem de delicată. Reprezentanții NATO au replicat că mandatul trupelor Alianței prevede doar dezangajarea militară a beligeranților, nu și operațiuni de tip polițienesc. Cu toate acestea, atît NATO cît administrația americană au făcut uz de influența lor pentru a determina conducerea sîrbilor să elibereze ostatecii.

În Ucraina

William Perry poartă convorbiri referitoare la dezarmarea nucleară

Secretarul american al Apărării, ***William Perry* (foto)**, a sosit joi, la Kiev, pentru a purta convorbiri cu miniștrii Apărării din Rusia și Ucraina, pe tema dezarmării nucleare. ***Pavel Graciov,*** ministrul rus, împreună cu omologul său ucrainean, ***Valeri Șmarov,*** au discutat, împreună cu Perry, organizarea unor manevre militare comune și dezarmarea nucleară treptată a Ucrainei. Cei trei vor efectua azi, o vizită la o fostă bază sovietică de rachete, aflată la Pervomaisk, în Ucraina. Ei vor apăsa, simultan, butoanele care declanșează un dispozitiv ce va dinamita un fost siloz subteran, unde se aflau, pe vremuri, rachetele nucleare ce ar fi putut fi lansate către SUA. Perry a afirmat că dorește să discute și problema cooperării Rusiei, Ucrainei și SUA în misiunea de menținere și supraveghere a păcii în Bosnia. Cei trei miniștri vor aborda și problema organizării, în vara acestui an, a unor manevre militare comune, în apropierea orașului ucrainean Lvov. La aceste manevre ar putea participa și alte state, cum ar fi Polonia.

Răspuns la acuzațiile de neocomunism ale adversarilor

Președintele Poloniei, Alexandr Kwasniewski: "Voi fi judecat după faptele mele"

În timpul campaniei electorale, Alexandr Kwasniewski a pretins că are o diplomă universitară în științe economice (comerț exterior). Ulterior, a trebuit să recunoască faptul că a mințit - așa cum a făcut-o și cînd a vorbit despre averea soției sale (adunată datorită unor investiții rezervate foștilor membri ai regimului comunist). Instalarea sa în palatul Namiestnikowski deshide calea reîntoarcerii foștilor comuniști "convertiți" la capitalism. Mitingurile sale electorale erau deschise ca în Statele Unite, de o defilare a majoretelor. El apărea într-un car alegoric alb-albastru, însoțit de soția sa, Iolanta, și fiica lor, Alexandra. Roșul, simbolul vremurilor apuse, a fost uitat.

- M-am născut în vestul Poloniei, în apropierea Mării Baltice. Școala și universitatea mi-au oferit ocazia de a face sport - cînd eram tînăr, preferam atletismul. Am jucat tenis, am asistat la meciuri de fotbal, am practicat înotul. Ulterior, am fost numit ministru al Sportului și am făcut parte din Comitetul Olimpic. Nu sînt un amator de muzică, cu toate că soția și fiica mea nu pot trăi fără muzică; eu prefer să citesc ziare din lumea întreagă, căci vreau să fiu bine informat. Mi se întîmplă chiar să opresc mașina, pentru a asculta mai bine buletinul de știri.

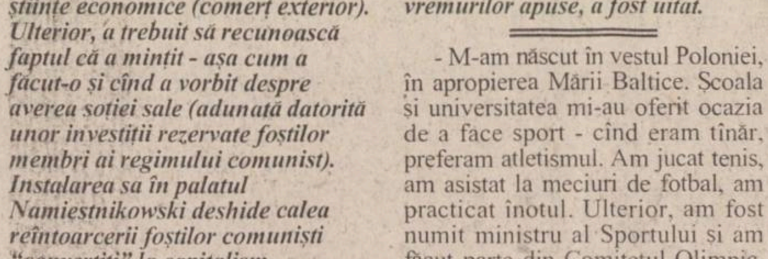

Alexandr Kwasniewski împreună cu soția sa Iolanta

- Cum ați reacționa dacă soția dvs. s-ar lansa în politică?

- N-aș avea nimic împotrivă. Consider că are mult talent pentru politică, însă doi politicieni cu o puternică personalitate, în aceeași familie, ar însemna destrămarea acelei familii. Femeile ar trebui să se lanseze în politică doar atunci cînd copiii lor au crescut și sînt independenti. Directorul campaniei mele electorale este o femeie care a fost ministru al Apărării.

- Care sînt problemele majore ale Poloniei?

- Există trei mari probleme: democrația este încă tînără și trebuie susținută; o a doua problemă o constituie protecția socială și șomajul, iar a treia - integrarea în Comunitatea europeană și participarea la sistemul său militar.

Economia reprezintă, evident, centrul preocupărilor noastre. Trebuie să găsim o soluție pentru a menține echilibrul între cei care sînt bogati și satisfăcuți și cei deceptionati și frustrati. Ne mîndrim cu agricultura noastră, avem întreprinderi competitive și exporturile cresc continuu (45% în 1995). În paralel, sîntem confruntati cu mari probleme sociale - avem trei milioane de someri, iar orașele nu oferă nici o perspectivă tinerilor. Ei protestează în stradă - e singura lor ocupație.

- Puteți să ne vorbiți despre mafia poloneză?

- Ea este o problemă, dar nu una de nerezolvat. Trecerea la democrație a făcut să crească și criminalitatea, astfel că și în Polonia există mafie. Dispunem de polițiști foarte buni, totuși, situația din Rusia ne influențează și pe noi. Dacă în Rusia, economia va continua să fie haotică și vor înflori piața neagră și economia paralelă, vom avea și noi probleme. Sîntem prea aproape, geografic vorbind, de Rusia, și avem legături prea strînse pentru ca evoluția noastră să nu fie legată de a sa.

- Credeți, deci, că transformarea situației economice ar rezolva toate problemele?

- La noi, schimbările au început în 1989 și avem încă multe probleme. Avem trei milioane de șomeri, iar Banca Mondială a precizat că mai mult de cinci milioane de polonezi trăiesc sub pragul sărăciei. Am purtat discutii îndelungate cu liberalii care erau la putere acum cîtiva ani. Ei pretindeau că instalarea economiei de piață va rezolva toate problemele. Pacea socială are însă prețul său. Cîteodată, trebuie să iei bani de la bogati pentru a-i distribui săracilor, să găsești un echilibru între necesitatea economică și solidaritatea socială.

- Vă puteți imagina o structură politică care îmbină comunismul și socialismul?

- Nu, mai ales în Polonia. În Polonia, comunismul apartine trecutului. Ideologia poate părea seducătoare, dar nu dă rezultate. În schimb, în Vest, chiar în societăti industrializate, există parcele ale socialismului. Cele două sisteme - economia de piață și capitalismul social - s-au împletit multă vreme și s-au influentat reciproc. În Polonia, trebuie să alegem între economia de piață a secolului XIX și cea a secolului XX. Consider că nu trebuie să revenim la liberalismul sălbatic.

- Nu sînteți prea tînăr pentru funcția de președinte?

- La 30 de ani, eram ministru al Tineretului și Sportului, am fost parlamentar timp de patru ani. Pot spune că sînt unul din politicienii polonezi cei mai experimentati. În politică, trebuie să întelegi trei lucruri: să folosești șansa atunci cînd apare, să te înconjuri de persoane adecvate și să ai o țară care să te urmeze. Eu am fost ales pentru că, acum, Polonia are nevoie de profesioniști în politică.

- Cum priviti relatiile cu Rusia?

- Este de datoria noastră să întretinem cele mai bune relatii, atît politice, cît și economice, cu această țară. Deocamdată, nu știu care sînt optiunile Rusiei, în schimb, știu ce înseamnă politica imperială rusă. Consider că Rusia este direct interesată să instaureze democratia și economia de piață. Este important să avem bune relatii cu Rusia, pentru că avem interese comune. Polonia are nevoie de mărfurile rusești și Rusia cumpără unele din produsele noastre. Anii 1995 - 1996 vor fi decisivi pentru viitorul Rusiei și sper că această țară imensă va urma calea democratiei.

- Adversarii vă consideră neo, post sau fost comunist.

- Aceste calificări nu corespund realității. În Partidul Comunist erau oportuniști, tehnocrati, dar și reformiști. Eu sînt reformist și un democrat. Voi fi judecat după faptele mele.

- Care credeți că e viitorul lui Lech Walesa?

- Cu el s-a construit Polonia de astăzi, iar el nu va rămîne deoparte. Nu sîntem obligati să-l iubim, dar vom colabora cu Walesa. **("Paris - Match")**

AVATTI industries
execută
■ Pereți despărțitori
■ Tavane suspendate
■ Tavane casetate TECHOS
■ Tencuieli uscate
ASISTENȚĂ TEHNICĂ GRATUITĂ!
EXECUȚIE RAPIDĂ!
PREȚURI AVANTAJOASE!
Iași, str. Tătărași 60-62, tel. 032/270647; fax: 032/174054

cadoul ideal după Sărbători
filtru de apă BRITA
corpuri de iluminat ITALIA
caseta video a Grupului DIVERTIS
. Mașini de spălat ITALIA
. Ceasuri ITALIA
NEST ELECTRONICS
"Dacă aveți o priză, folosiți-o cu folos."
Produse electronice și electrocasnice
6600 Iași, Cloșca 10
(pasajul comercial din Ștefan cel Mare)
tel. 213284

S.C. AGROINDUSTRIALA BUCIUM S.A. Iași
șos. Bucium nr. 53, tel./fax136020
vinde en gros
PĂTRUNJEL (rădăcini) - 590 lei/kg
MORCOV - 368 lei/kg
SFECLĂ ROȘIE - 295 lei/kg
PERE - calitatea I - 416 lei/kg
- calitatea a II-a - 342 lei/kg
MERE - calitatea I - 442 lei/kg
- calitatea a II-a - 368 lei/kg
GUTUI - 555 lei/kg
PREȚURILE SÎNT FĂRĂ TVA
Vă așteptăm!

PECO
• BENZINĂ
• MOTORINĂ
• ULEIURI
IAȘI
Str. Zugravi 24
☎ 142780

JOS PĂLĂRIA ÎN FAȚA CELUI MAI BUN ȘI MAI VECHI PRIETEN PECO!
PECO

BIBLIOTECA
CENTRALĂ UNIVERSITARA
„M. EMINESCU" IAȘI

SÎMBĂTĂ
DUMINICĂ
6-7 ianuarie 1996
An VI,
Nr. 3 (1371)
12 PAGINI
400 LEI
pentru Republica
Moldova
30 bani

cotidian de informaţii
Monitorul

SECȚIUNEA
A
ȘTIRI,
OPINII,
COMENTARII

Director onorific: AUREL LEON

Redactor șef: DAN RADU

Înainte de a anunța Poliția, Salvarea sau Pompierii, sunați la MONITORUL!
271.271

Nedumerit de măsura de destituire luată împotriva sa

Fostul șef al Gărzii Financiare contraatacă

■ *Constantin Elisei a anunțat pentru astăzi o conferință de presă*

Demiterea conducerii *Gărzii Financiare Iași* continuă să facă valuri. În cursul zilei de ieri, 5 ianuarie, *Marius Vorniceanu*, comisar general adjunct al Gărzii Financiare a declarat presei că schimbarea din funcție a celor patru comisari din conducerea secției de la Iași s-a datorat faptului că au fost descoperite nereguli în activitatea Gărzii Financiare Iași, fără a le preciza. Comisarul general adjunct s-a aflat ieri la Iași pentru a instala conducerea interimară a Gărzii Financiare formată din *Adrian Cucu*, care va ocupa postul de comisar șef și *Gabriel Cărbunaru* - comisar șef adjunct. Cei doi comisari din Garda Financiară Centrală vor ocupa aceste posturi timp de 30 de zile, perioadă în care va fi organizat un concurs pentru ocuparea posturilor, care va avea loc la *Ministerul Finanțelor.* Contactat de redactorii cotidianului "Monitorul", Adrian Cucu, comisarul șef interimar a declarat: *"Noi vom asigura o activitate normală la Garda Financiară Iași și, în măsura posibilităților, o îmbunătățire a activității".*

Fostul comisar șef, *Constantin Elisei* **(foto)** este, în continuare, nedumerit de măsura luată împotriva sa. În consecință, Constantin Elisei a anunțat o conferință de presă pentru astăzi, 6 ianuarie, în care dorește să-și exprime poziția în legătură cu situația creată. **Vom reveni. (Costel STROESCU)**

Scene de groază în cartierul Alexandru cel Bun

Un individ și-a măcelărit soția sub ochii polițiștilor

■ *lovită de mai multe ori cu o toporișcă, femeia se află acum la spital sub îngrijire medicală*

Doi polițiști de la secția I din cartierul *Alexandru cel Bun* au fost martorii unor scene de groază ieri dimineață, în jurul orelor 9.00, cînd din camera soților ***Costică și Maria Sauciuc,*** domiciliați la etajul 3 al blocului Q-1 de pe strada Sarmisegetuza, s-au auzit țipetele de moarte ale femeii. Aflați în acel moment în holul apartamentului, polițiștii au pătruns în forță în cameră, unde Maria Sauciuc (31 ani), mamă a trei copii, devenise ținta furiei dezlănțuite a bărbatului ei. Costică Sauciuc (34 ani), lăcătuș mecanic la Tepro, se năpustise asupra soției, lovind-o ca un turbat cu toporișca în cap. Subofiterii de poliție au reușit în cîteva secunde s-o scoată pe femeie din ghearele agresorului. În timp ce acesta din urmă era imobilizat, Maria Sauciuc s-a prăbușit într-o baltă de sînge. De altfel, după cum ne-a relatat procurorul Iulia Andrieș, care a preluat acest caz, în încleștarea cu soțul ei, femeia, încercînd cu un ultim efort să-și apere capul cu mîinile, și-a pierdut sub loviturile toporiștei două degete. Multiplele fracturi cranienene au făcut ca viața femeii să atîrne de un fir de păr. Tînăra mamă a fost transportată în stare extrem de gravă la ***Spitalul de Neurochirurgie Iași,*** medicii făcînd eforturi disperate pentru a o salva.

Potrivit Parchetului, incidentul de ieri din cartierul Alexandru cel Bun s-a petrecut pe fondul unor neînțelegeri mai vechi între soții Sauciuc. Hotărîtă să-și părăsească bărbatul, Maria a venit ieri dimineață să-și ia lucrurile din casă. Ea a sosit în apartamentul din blocul Q-1 împreună cu lucrători ai secției I de Poliție. Femeia îi rugase pe polițiști să-i asigure securitatea întrucît soțul ei era, de obicei, violent. Induși în eroare de atitudinea aparent plină de înțelegere de care a dat dovadă Costică Sauciuc în momentul în care soția i-a spus că îl părăsește definitiv, polițiștii s-au postat în holul apartamentului, așteptînd ca femeia să-și strîngă lucrurile din casă. De asemenea, știindu-se cu poliția în casă, femeia nu a mai fost atentă la soțul ei, care a atacat-o prin surprindere într-una din camerele apartamentului. Costică Sauciuc a fost arestat ieri dimineață sub acuzația de ***"tentativă de omor calificat".*** **(Sorin SIMON)**

Acceleratul de Iași a deraiat ieri la Arad

■ *care au fost posibilele cauze ale accidentului*

Trenul accelerat 343, care circula pe relația ***Timișoara-Iași,*** a deraiat ieri, la ora 7,52, după două minute de la ieșirea din ***Gara Arad.*** Vagonul însoțitor al locomotivei și primele trei vagoane ale trenului, au deraiat într-un moment cînd trenul avea viteza de 15 km la oră. ***"Conductorul trenului a tras semnalul de alarmă în primul vagon de călători, aceasta fiind singura măsură ce se putea lua în acel moment",*** a declarat șeful stației C.F.R. Arad, ***Petru Popovici.*** Trenul a fost tras pe o altă linie, unde s-au atașat alte trei vagoane și a plecat din Gara Arad la ora 10,17. Totodată, s-a hotărît constituirea unei comisii de anchetă pentru stabilirea cauzei deraierii și pentru evaluarea pagubelor produse. Nu s-au înregistrat victime. Cauzele deraierii pot fi multiple. Dispecerul de serviciu de la Regulatorul de circulație regional Iași ne-a declarat: ***"Poate provoca astfel de incidente ruperea șinei sub vagon sau ruperea unui fus de osie la vagon. O altă cauză poate fi dilatarea dintre firele căii la o distanță mai mare de 1435 mm, cît este ecartamentul. Timpul ploios din județul Arad poate favoriza o astfel de modificare a paralelismului șinelor".*** **(Lucian RADU)**

Efectele zăpezii

Șosele blocate, drumuri pe care se poate circula

■ *starea vremii în următoarele zile*

În următoarele 24 de ore, vremea va fi predominant închisă și rece, conform prognozei pusă la dispoziție de ***R.A. Apele Române, filiala Iași.*** Cerul va fi mai mult acoperit și va ninge pe arii extinse, în întreaga Moldovă. Cantități însemnate de zăpadă se așteaptă să cadă în special în nordul Moldovei, în prima parte a acestei zile. Local, ninsoarea va fi viscolită. Vîntul va sufla moderat, cu intensificări de 40-50 km/h, mai ales în jumătatea sudică a Moldovei, predominînd din sector nordic. ***Temperaturile minime vor fi cuprinse între -10 și -5 grade, iar cele maxime între -6 grade și -1 grad.***

Ținînd cont de tendințele de înrăutățire a vremii, am solicitat starea drumurilor naționale de la ***Direcția Regională de Drumuri și Poduri*** (D.R.D.P.) ***Moldova*** Iași. Ieri, la ora 18,00, nu existau drumuri naționale închise. Circulația se desfășura normal, în condiții de iarnă, pe toate drumurile din Moldova. Stratul de zăpadă atingea grosimi de la 6 pînă la 10 cm în partea estică a Moldovei, în zona de munte existînd tendințe de formare a sulurilor de zăpadă cu grosimi de pînă la 60 cm. În condițiile în care va continua să ningă, același fenomen va apărea și pe arterele din județele Suceava, Botoșani, Iași, Neamț și din nordul Vasluiului. Astăzi, în județele din nordul Moldovei, din cauza viscolirii zăpezii este posibil să se închidă cîteva drumuri naționale. ***"Pe drumurile cu probleme în ceea ce privește depunerile de zăpadă se acționează cu utilaje pentru dezăpezire. Din păcate, se depune o muncă de «Sisif», deoarece lamele îndepărtează zăpada, iar vîntul o spulberă la loc pe carosabil. Din această cauză, s-ar putea să se închidă mîine*** (astăzi - n.r.) ***cîteva drumuri din Botoșani, Iași și Suceava",*** ne-a declarat ofițerul de serviciu al D.R.D.P. Moldova Iași. **(Mihai GIUBERNEA)**

(continuare în pagina 2A)

O previziune a evoluției economiei românești oferită de revista "Business Central Europe"

Ce se va întîmpla în anul 1996?

■ guvernul Văcăroiu are toate șansele să conducă țara pînă la alegerile din septembrie 1996 ■ Ion Iliescu pare a fi de neînvins la viitoarele alegeri prezidențiale ■ economia a dat semne puternice de creștere anul trecut ■ acest fenomen nu va continua și în 1996 ■ investițiile străine ar putea ajunge la sfîrșitul anului la 3 miliarde de dolari ■ guvernul nu va respecta acordul cu FMI în anul electoral 1996 ■

(citiți pagina 4A)

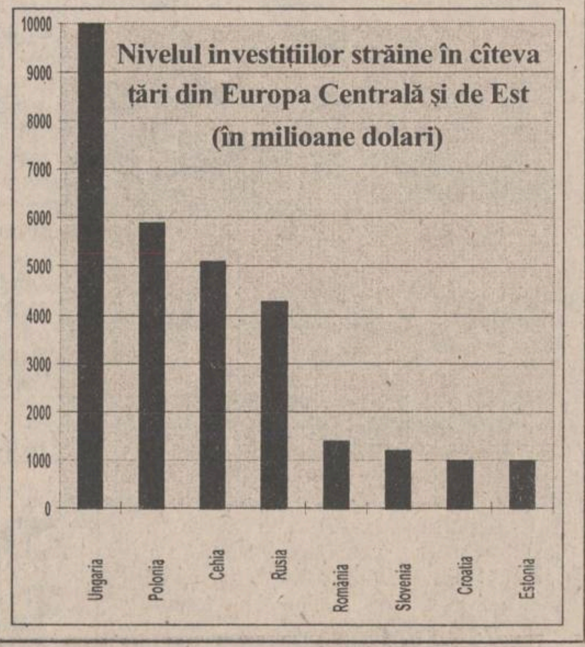

NOUTĂȚILE ZILEI

Miron Cozma va juca fotbal la JIUL Petroșani

Liderul minerilor din Valea Jiului, Miron Cozma, intenționează să devină jucător de fotbal la "Jiul Petroșani", informează radio PRO FM. Cozma este în prezent președintele clubului petroșenean și a fost suspendat în luna decembrie, pentru opt luni, de Federația română de fotbal, în urma unor incidente produse la Baia Mare și Fălticeni. Suspendat fiind, Miron Cozma nu mai poate lua loc pe banca tehnică a echipei Jiului. În consecință, el dorește să devină jucător legitimat.

Ministul rus de Externe a demisionat

Ministerul de Externe al Federației Ruse a confirmat, ieri, faptul că Andrei Kozîrev și-a prezentat demisia din fruntea diplomației ruse. "Din păcate este adevărat", a declarat Agenției MEDIAFAX Mihail Demurin, adjunctul directorului Direcției de informații din cadrul MAE rus. El a opinat, însă, că orice discuție referitoare la succesorul lui Kozîrev este, în acest moment, prematură. **(amănunte în pagina 8A)**

TESTER
TESTER TRADING
distribuitor
autorizat DERO LEVER
vă
oferă
acum
BIO-ACTIV
BONA prima
La cel mai mic preț!
- Transport gratuit
- Comenzi prin agenții săi comerciali
sau la tel. 032/250559, 250699
DERO LEVER
Tradiție și Experiență Internațională

Îți încălzește sufletul
la 40°
Alexander
VODKA
Salvasal
GROUP
tel/fax: 032-211.196

SAFI SA
SOCIETATEA DE ASISTENȚĂ FINANCIARĂ ȘI INVE
FINANCIAL SERVICES AND INVESTMENT COM
Sunați acum la telefon 117596

● FONDUL MUTUAL AL OAMENILOR DE AFACERI
Datele la zi valabile începînd de **LUNI, 1 ianuarie 1996:**
Număr C.I. în circulatie: 5.177.261 echivalent TIP C
Activul net: 422.878,6 milioane lei
Un certificat TIP A echivalent cu 8 cerficate TIP C
Un certificat TIP B eschivalent cu 2 cerficate TIP C

SAFI și-a respectat angajamentul privind rentabilitatea Certificatului de Investitor în anul 1995. Sperăm să aveți aceeași încredere în noi în anul 1996.
LA MULȚI ANI!

Valoarea la zi a certificatelor de Investitor (C.I.):
tip A: **653.600** lei - la răscumpărare
tip B: **163.400** lei - la răscumpărare
tip C: **81.700** lei - la vînzare sau răscumpărare

Creșterea valorii C.I.
● față de 1.01.1995 **119,98%**
● față de săptămîna anterioară **0,68%**
● în ultima lună **-6,45%**

● FONDUL PRIVAT DE ACUMULARE ȘI PENSII deschis atît persoanelor în activitate, cît și pensionarilor
Casa Model (mezanin) Telefon 117596 Zilnic, între orele 9,00-18,00 (sîmbătă, duminică închis)
Biroul SAFI Iași practică un comision de maxim 1%

În atenția deținătorilor de Certificate de Investitor SAFI-FMOA

1. În săptămîna 1.01-5.01.1996 nu se vor face Cereri de Retragere. Începînd cu ziua de luni, 8.01.1996, programul retragerilor va reveni la normal.
2. Ultima valoare a Certificatului de Investitor din anul 1995 va fi valabilă pînă la data de 12.01.1996.

Gata cu tristețea!
De astăzi, 6 ianuarie,
aceeași elegantă =
bani mai puțini
10
20
30 %
Sînt reducerile pe care
magazinul
Class
le face pînă
la sfîrșitul lunii ianuarie.
Program zilnic
10⁰⁰-21⁰⁰
Gavril Muzicescu 6,
tel./fax: 032-270499, 214201
Acum și tu poți fi un bărbat elegant!

În baza autorizației nr. 19 din 12 decembrie 1995
a Comisiei Naționale a Valorilor Mobiliare,
emisă în conformitate cu prevederile Legii nr.
52/1994,

S.C. UNIREA S.A. IAȘI

anunță:

Emisiunea a 78.860 acțiuni, cu valoare nominală de 47.810 lei/acțiune.

Prețul de vînzare a unei acțiuni este de **80.000 lei/acțiune** pentru acțiunile vîndute în cadrul dreptului de preempțiune al actualilor acționari, exercitat pînă la data de 31 decembrie 1995, și de **90.000 lei/acțiune** pentru acțiunile vîndute noilor investitori.

Oferta publică va fi efectuată prin intermediul Agenției de intermediere a valorilor mobiliare a societății

INTERMEVA S.A.,
din Iași, strada Sf. Lazăr nr. 4,
tel/fax. **(004) 032-210240, 032-210229,
032-210053.**

Începerea derulării ofertei publice va avea loc de la data de ***3 ianuarie 1996***.

Programul de lucru la sediul agenției este zilnic, (cu excepția zilelor de sîmbătă și duminică), de la ora 9.00 la ora 17.00, cu posibilitatea prelungirii, în funcție de necesități, pînă la ora 19.00.

MONITORUL DE IAȘI

În atentia agentilor comerciali din Iasi

Reglementări referitoare la comerțul stradal

Primăria Iași a hotărît ca începînd cu luna ianuarie 1996 comerțul stradal să se desfășoare în așa fel încît să nu afecteze aspectul orașului și curățenia străzilor. Astfel, va fi acordată o mai mare atenție Hotărîrii 95/'94 a C.L., prin care se prevede ca activitatea de comerț stradal să se desfășoare doar la măsuțe pliante plasate în dreptul unităților de care aparțin sau în spații special amenajate. În 1996, serviciul de Urbanism Comercial nu va mai elibera autorizații de funcționare pentru comercializarea de hot-dog, chips, înghețată, decît în spații închise sau în fața unității și cu acces la rețeaua de apă și canal. Autorizațiile de funcționare valabile în 1996 sînt numai cele emise în 1995 și vizate pe 1996, precum și cele emise în 1996. Pentru obținerea vizei anuale trebuie depusă la Primăria Iași o cerere însoțită de: autorizația de funcționare în original; actul privind deținerea spațiului; autorizația sanitară și autorizație sanitar-veterinară (după caz), vizate pe anul 1996. **(C. NICOLAU)**

În prezent

Jumătate din prețul unui kilogram de legume îl reprezintă căldura

Ieri, Dan Gâlea **(foto)**, prefectul județului Iași, Vasile Dumitriu, viceprimarul municipiului Iași, Constantin Dascălu, directorul general al Direcției Generale pentru Agricultură și Alimentație (D.G.A.A.), și Arcadie Dubeț, managerul R.A. Termoficare au vizitat serele din localitatea Vlădiceni, situată în apropierea municipiului Iași. Există intenția ca această unitate agricolă să fie inclusă în cadrul unui program de reabilitare, program propus încă de anul trecut de membrii Comisiei Județene pentru Aplicarea Legii fondului funciar (C.J.A.L.F.F.) Iași. "Se știe că, după 1990, foarte multe unități agricole au fost distruse, li s-au furat instalațiile, ajungîndu-se în unele locuri pînă la distrugeri complete. C.J.A.L.F.F. Iași, împreună cu D.G.A.A. Iași și-au propus să reabiliteze aceste unități. Măsura trebuie luată și datorită faptului că piețele agroalimentare ale Iașului sînt pline de produse străine sau autohtone, dar la prețuri mari", ne-a comunicat Andrei Trofor, consilierul prefectului județului Iași. Ieri, în urma vizitei, s-a ajuns la concluzia că prețul foarte mare al agentului termic este un impediment în dezvoltarea de către aceste unități agricole a unor afaceri profitabile. În urma unor calcule a reieșit că prețul produselor legumicole obținute în sere ar scădea cu 50-55% dacă s-ar găsi alte soluții pentru producerea avantajoasă a agentului termic. **(Mihai GIUBERNEA)**

În acest an

RATC acordă abonamente de călătorie cu preț redus

Conducerea Regiei Autonome de Transport în Comun a făcut cunoscut ieri că abonamentele pentru elevi, studenți și pensionari vor fi acordate în continuare la preț redus cu 50 la sută. Potrivit afirmației directorului general al regiei, Constantin Cuza, diferențele de preț, la abonamentele pentru transportul în comun, urmează să fie primite de RATC de la bugetul local. Constantin Cuza a ținut să precizeze în acest sens: "Deși pentru anul 1995 nu am primit încă de la Consiliul Municipal cele 500 milioane lei reprezentînd diferențe de preț la abonamente, vom elibera și în acest an abonamente cu preț redus pentru elevi, studenți și pensionari, pe baza angajamentului public făcut de primarul Constantin Simirad în urmă cu două zile. Dl primar a promis că în bugetul local pe 1996 va prevedea o sumă de minimum un miliard lei pentru acoperirea acestor diferențe de preț". Precizăm că prețul abonamentului pentru o linie este de 6000 lei (pentru elevi, studenți și pensionari - 3000 lei). Directorul general al regiei a mai afirmat că autorizațiile de călătorie pentru toate mijloacele de transport în comun și vizate pe 1995 mai sînt valabile doar pînă la data de 15 ianuarie a.c., după care, în cazul în care nu vor fi vizate pe anul 1996, vor fi reținute. Pînă la 15 ianuarie, conducerile instituțiilor care au încheiat contracte sau convenții cu RATC pentru aceste legitimații de călătorie trebuie să le reînnoiască. **(M. BREZEANU)**

Ministerul Sănătății este ca un doctor care întîi taie și apoi pune diagnosticul

Registratorii medicali vor primi echivalentul unui ajutor de șomaj la locul de muncă

■ *reducerea normei de lucru la jumătate s-a datorat neîncadrării în "alocația bugetară". Ministrul Sănătății alocă bugetul fără să întrebe de necesități*

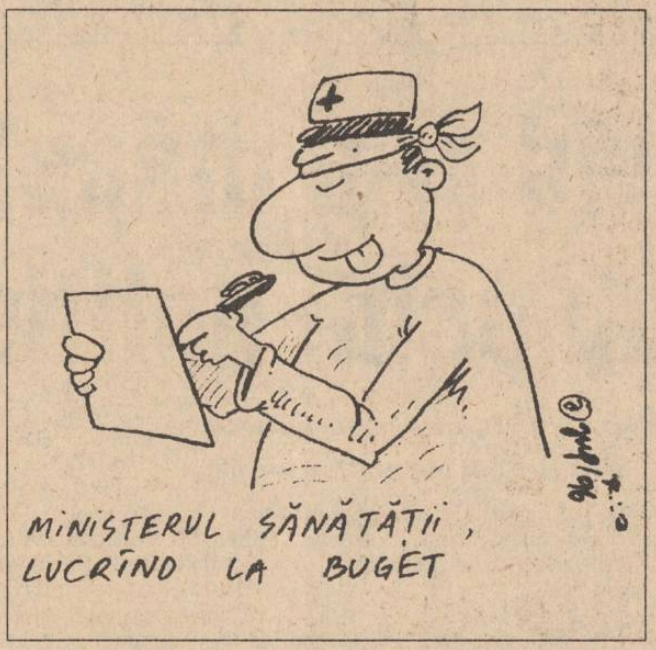
MINISTERUL SĂNĂTĂȚII, LUCRÎND LA BUGET

După cum relatam în numărul de ieri al cotidianului nostru, conducerea Direcției Sanitare a județului Iași a fost nevoită să găsească o soluție vizavi de măsurile luate de Ministerul Sănătății în privința unei categorii de personal auxiliar pentru care s-a decis, conform circularei nr. 6068/60.554, din 7 decembrie 1995, ***restrîngerea activității cu 50 %.*** Această măsură vizează în special registratorii medicali din unitățile sanitare, cărora li s-a diminuat numărul de posturi la jumătate. După cum ne-a declarat ***dr. Mihai Frasin, directorul Direcției Sanitare,*** pentru a se evita desființarea unui număr de 162 de posturi de registratori medicali, s-a luat hotărîrea ca ***o parte din cei 324 registratori medicali din județ să fie plătiți doar pentru 4 ore de muncă pe zi în loc de 8 ore.*** În acest scop, în unele spitale, fiecare registrator a primit o adresă din partea unității unde își desfășoară activitatea prin care i se aduce la cunoștință faptul că va fi plătit pentru 4 ore pe zi. Se mai face precizarea că perioada lucrată în aceste condiții constituie o continuitate de 0,5 normă ca vechime în muncă. Cu alte cuvinte, un registrator medical aflat în această situație va trebui să lucreze de acum încolo doi ani pentru a avea un an vechime, la salariul mediu lunar ce variază între 65.000 lei și 90.000 lei. După cum a precizat dr. Gheorghe Balan, director adjunct al Direcției Sanitare Iași și responsabil cu aplicarea reformei medicale în județ, această situație s-a creat ca urmare a faptului că s-a constatat în unele unități sanitare un dezechilibru între alocațiile bugetare pentru salarii și personalul încadrat. ***"De exemplu, o unitate sanitară cum este Spitalul universitar «Sf. Spiridon» a ajuns la concluzia că alocația bugetară pentru salarii nu mai corespunde cu existentul încadrat. Atunci trebuie să găsim soluții și să punem în discuție reducerea de activitate la un anumit tip de personal, în așa fel încît să nu fie afectat fenomenul asistenței medicale. La propunerea ministerului s-au luat măsuri ca unii angajați ce nu vor dovedi o acoperire a unei norme de activitate să lucreze o perioadă cu jumătate de normă. Această măsură este cu caracter interimar. În cazul în care prin pensionări se va echilibra fondul salarial - care este un fond dat - unitățile unde se va petrece acest lucru vor reveni la plata normei întregi"***, a explicat dr. Gheorghe Balan. De altfel, tot în circulara primită de la minister în luna decembrie 1995 s-a recomandat și disponibilizarea cu decizie de pensionare a unui număr de cadre sanitare medii ce au împlinit vîrsta pensionării. Dacă registratorii din Spitalul "Sf. Spiridon" au intrat sub incidența acestei reduceri de activitate, în alte unități sanitare ieșene s-a reușit evitarea acestei situații. După cum ne-a declarat conf. dr. Petre Boișteanu, directorul Spitalului universitar de psihiatrie "Socola", toți cei 24 de registratori medicali angajați vor lucra în continuare cu normă întreagă. ***"Am avut unele posturi vacante la care am renunțat și astfel am reușit să evităm reducerea cu 12 posturi, pe care ar fi trebuit să o facem, ca urmare a acestei decizii"***, a precizat conf. dr. Petre Boișteanu. Așa după cum a promis și directorul Mihai Frasin, în majoritatea unităților ieșene se va încerca, după posibilități, să se evite chiar și reducerea programului pentru registratorii medicali, dacă aceștia își justifică, fiecare la locul său de muncă, cele opt ore de lucru. ***"Noi ne-am gîndit acum, pe moment, la soluția cu reducerea la o jumătate de normă. Însă, în lunile următoare, ne vom gîndi ce avem de făcut, astfel încît să ținem cont de problemele fiecăruia, de utilitatea lui și chiar vom căuta soluții în spirit de înțelegere pentru oamenii aflați în situații grele"***, a promis dr. Mihai Frasin. **(Silviu LABEȘ)**

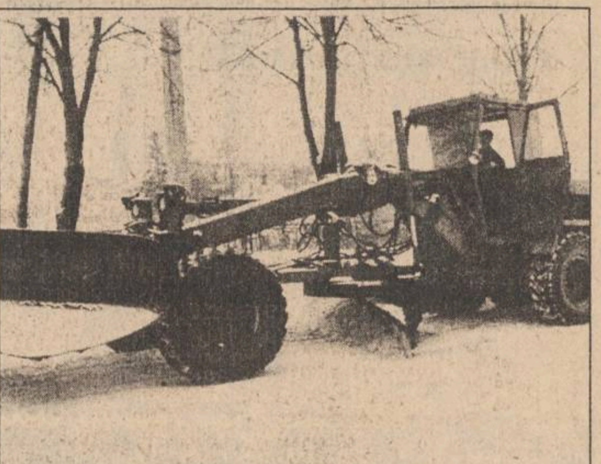

Efectele zăpezii

■ *19 localități fără energie electrică*

(Continuare din pagina 1)

În ceea ce privește drumurile județene și comunale de pe raza județului Iași, de la R.A.J.D.P. Iași am aflat că ieri erau închise, din cauza condițiilor meteo, următoarele artere: în zona Pașcani - DJ 281C Blăgești-Todirești-Stroiești; DC 102 Ruginoasa-Helesteni; DC 281 Lespezi-Sirețel; DJ 208F Tătăruși-Leci-Iași; DJ 282 Movileni-Gropnița; DC 130 Lespezi-Vînători; DC 109 Pașcani-Miroslovești; DC 108 Stolniceni P.-Brătești; DC 129 Cristești-Hornița. În aceeași zonă se circulă greu pe un singur fir, pe următoarele drumuri: DC 87 Mircești-Pod Ceia; DC 82A Miclăușeni-Butea; DC 93 Tg.Frumos-Brăiești; DC 118 Tg.Frumos-Cucuteni. În această zonă, se lucrează pentru dezăpezirea drumurilor cu patru autofreze, un autogreder și patru gredere semipurtate. În zona Pd.Iloaie sînt închise, din cauza vremii nefavorabile, următoarele drumuri: DJ 282D Românești-Pd.Iloaie-Mădîrjac; DC 140 Focuri-Fîntînele; DC 88 Sinești-Botnița. În aceeași zonă se circulă îngreunat, pe un singur fir, pe drumurile: DJ 281 Pd.Iloaie-Ierbiceni; DJ 282E Lungani-Sinești. Pe aceste porțiuni se lucrează cu două autofreze, un autogreder și un tractor cu lamă. În zona Vlădeni era închis DJ 282C Vlădeni-Sipote. Din cauza viscolului, după trecerea utilajelor de dezăpezire este posibilă reașternerea stratului de zăpadă și chiar blocarea circulației.

Ieri, în județul Iași erau în continuare 19 localități fără energie electrică. Localitățile se află pe raza comunelor Bîrnova, Ciortești, Dagîța, Dolhești și Tansa. Nealimentarea cu energie electrică se datora faptului că zăpada și chiciura au scos din funcțiune 43 de posturi de transformare, iar viscolul a avariat 27 de stîlpi de medie tensiune. Pe raza județului Iași nu se înregistrau ieri avarii la stîlpi de înaltă tensiune. "Echipele noastre de intervenție lucrează foarte greu datorită stratului de chiciură depus pe stîlpi. Vremea nu ține cu noi", ne-a declarat dispecerul de serviciu al RENEL, filiala Iași.

Ieri, nu existau probleme în ceea ce privește rețeaua telefonică, după cum am aflat de la stația de Frecvență a Direcției de Telecomunicații Iași. Toate oficiile telefonice de pe raza județului erau conectate între ele.

■ *Trenurile de călători nu au întîrzieri însemnate*

Deși a nins puternic în ultimele zile, trenurile de călători circulă bine, nefiind probleme deosebite pe raza Regionalei CFR Iași. Ieri, un singur tren accelerat 342 Timișoara-Iași a avut cca 150 minute întîrziere, acumulate pe teritoriul Regionalei CFR Cluj, după cum ne-a informat dispecerul de serviciu din Gara Iași, iar pentru zilele următoare se speră în respectarea în continuare a orelor de trafic.

■ *Este posibilă anularea unor curse de autobuze la Autogara Iași*

De la Autogara Iași, șeful de coloană Mihai Cazacu ne-a informat că din cauza drumurilor înzăpezite, unele curse de pe teritoriul județului Iași au fost ieri anulate. Probleme deosebite au fost pe traseele Iași-Plugari, Iași-Mădîrjac, Iași-Focuri, Fîntînele și Iași-Cozmești. De asemenea, ieri nu au sosit cursele internaționale Chișinău-Iași, Bălți-Iași, acestea fiind blocate datorită stării proaste a drumurilor din Republica Moldova. Astăzi, cursele interjudețene vor pleca normal, după grafic, însă este posibilă anularea unor transporturi auto de pe raza județului Iași, în funcție de condițiile meteorologice.

În timpul expozitiei ministrului Culturii

S-au deteriorat picturi de Grigorescu, Tonitza, Luchian, Andreescu

La sfîrșitul lunii noiembrie, Muzeul de Artă din cadrul Palatului Culturii din Iași a fost gazda unui vernisaj de pictură contemporană, lucrările expuse fiind sub semnătura pictorului ***Viorel Mărginean, ministrul Culturii.*** Inițial, sala în care tablourile trebuiau să fie expuse a fost Sala de pictură contemporană. Hotărîrea a fost schimbată din cauza lipsei de spațiu, expoziția fiind mutată în Sala de pictură clasică românească.

"A trebuit să dăm jos tablourile lui Grigorescu, Tonitza, Luchian, Andreescu și să le depozităm în altă parte cît timp a durat expoziția. Din cauza temperaturii și umidității variate operele de artă s-au deteriorat. Domnul ministru a recunoscut valoarea incontestabilă a tablourilor, aflate de altfel în Patrimoniul Național dar spațiul care i-a fost oferit inițial nu i s-a părut suficient. Guvernanților nu le prea pasă de patrimoniu în care stă de fapt tradiția poporului nostru", a declarat, într-o recentă întîlnire cu presa, Sterian Onica, șeful Laboratorului zonal de restaurare-pictură din cadrul Palatului Culturii. **(M. POPESCU)**

În imagine, Viorel Mărginean, ministrul Culturii

5-6 oameni dictează pentru o întreagă asociatie de locatari

De ce nu se furnizează apă caldă în fiecare zi?

■ *după apariția articolelor din MONITORUL, membrii unei asociații de locatari au cerut R.A.TERMOFICARE să le livreze zilnic apă caldă*

Paradoxal, în timp ce Arcadie Dubeț, directorul Regiei de Termoficare anunță de cîte ori are ocazia, că în anul 1996 va furniza zilnic, în tot orașul, apă caldă, la sediul regiei continuă să sosească cereri ale unor asociații de locatari care refuză să accepte o asemenea "pomană". Multe asociații, mai clar, cele în care domină pensionarii, privesc cu multă suspiciune ideea unui regim zilnic de apă caldă, frica de a nu plăti dublu acest serviciu fiind mai mare decît dorința de a scăpa de încălzitul apei. În realitate, toți specialiștii din branșă au afirmat categoric că ***îndiferent de regim- zilnic sau o dată la două zile - consumul și, implicit, prețul sînt sensibil egale.*** Eventualele diferențe de cost se pot datora unor condiții proprii fiecărui bloc în parte (pierderi, consum exagerat) și mai puțin de regimul de furnizare.

În marea majoritate a cazurilor, aceste cereri purtau semnăturile a ***maximum 5-6 membri*** de "bază" ai asociației, acestea hotărînd astfel un lucru atît de important în numele a sute de locatari, mai mult sau mai puțin informați. În mod normal, conform Statutului asociațiilor de locatari, ***cererile trebuiau însoțite obligatoriu de semnăturile tuturor locatarilor,*** astfel încît să se poată lua decizia corectă: pro sau contra apă caldă, în schimb, la R.A. Termoficare nici o cerere nu a fost însoțită de semnăturile celor îndreptățiți. Un exemplu îl constituie petiția administratorului Maria Moise, de la Asociația Pușkin nr. 2, trimisă regiei la 19 decembrie 1995 (caz relatat în "Monitorul" din 27 decembrie). Hîrtia semnată doar de două persoane, cu funcții în structura asociației, solicita furnizarea apei calde doar de trei ori pe săptămînă. Ulterior, în urma protestelor locatarilor, programul de apă caldă a fost mult îmbunătățit: în fiecare zi după-amiaza și trei zile pe săptămînă dimineața. De neînțeles este faptul că abia după articolul apărut în presă, în conștiința civică a cetățenilor din str. Pușkin a fost trezită. Aceștia, deplasîndu-se la sediul asociației, au hotărît în cele din urmă că trei zile de apă caldă pe săptămînă este prea puțin. Consemnăm că pentru demersul său, administratora M.Moise s-a bazat pe zece semnături dintr-o colectivitate compusă din peste 500 de persoane.

Acest exemplu relevă clar rolul opiniei pe care ar trebui să o aibă membrii unei asociații. În acest sens reamintim că ***o hotărîre de acest gen nu poate fi luată decît în Adunarea generală a locatarilor,*** în cadrul căreia votul direct trebuie să decidă. Pentru oricare altă problemă majoră, numai Adunarea generală poate oferi un verdict legal. Maria Moise consideră însă că Adunarea generală numește Comitetul de conducere după care acesta acționează în numele asociației, fapt total în dezacord cu Statutul asociațiilor de locatari aflat în vigoare.

Deci, pentru toate asociațiile de locatari, ***cetățenii trebuie să-l întrebe pe administrator de ce nu curge apa caldă în fiecare zi,*** acest lucru putînd să-l faceți chiar de mîine. Cazul Asociației Pușkin nr. 2 a demonstrat slaba informare a membrilor unei asociații, faptul că hotărîri atît de importante sînt luate peste capul lor demonstrînd dezinteresul față de drepturile ce le revin. **(G.G.)**

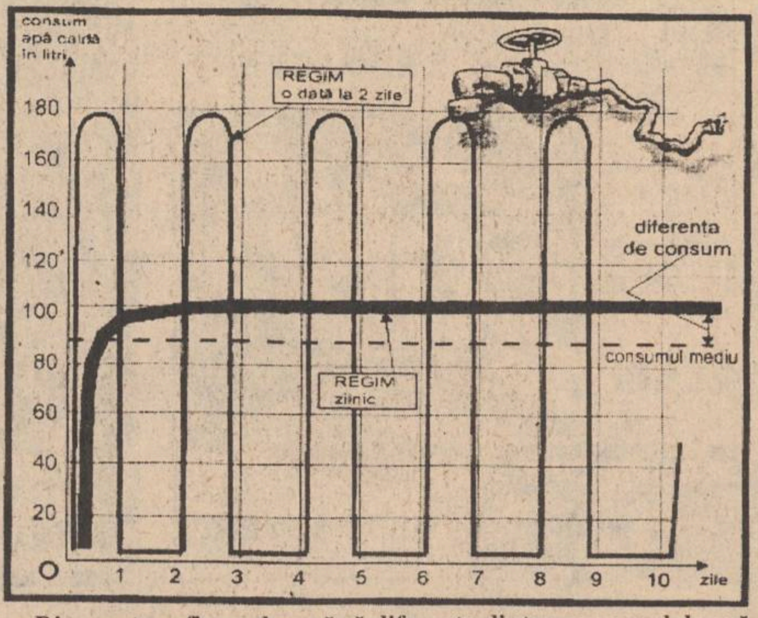

Din acest grafic se observă că diferența dintre consumul de apă caldă livrată zilnic și o dată la două zile este foarte mică

-PECO- SA
Soarele care dă viață motorului tău!
• BENZINĂ
• MOTORINĂ
• ULEIURI
• GPL
Str. Zugravi nr. 24
Tel: 142780

A apărut nr. 51/28 decembrie 1995, al revistei
Supliment Capital Investiții
Capital
Săptămînal economic și financiar
☐ **Iacob Zelenco**
"Nu risc să recomand o întreprindere"
☐ **"Vinul Arabiei" ne-a amețit definitiv**
Cea mai mare cantitate de cafea comercializată pe piața românească este de tipul "Arabica"
☐ **Secretul marketingului este generozitatea**
Firmele străine dau managerilor autohtoni lecții de promovare a produselor
☐ **Tentația de a ține banii la bancă**
Românii învață să deschidă conturi la bănci după ce, pînă în '89, își păstrau banii doar la CEC
☐ **"Bombele revistei Capital"**
1995

nou!
Magazinul MATERNA
Iași, str. Ștefan cel Mare și Sfînt nr. 14
VINDE MĂRFURI CU
PLATA ÎN RATE
Vă oferim un bogat sortiment de produse
◆ ELECTRICE
◆ ELECTRONICE
◆ UZ CASNIC
◆ CONFECȚII
Plata - în 6 rate lunare, cu un avans minim de 30% din valoarea mărfurilor cumpărate și o dobîndă de 5% lunar.

INSTITUTUL EUROPEAN PENTRU COOPERARE CULTURAL ȘTIINȚIFICĂ IAȘI
str. Cronicar Mustea nr. 17
6600, Iași
tel. 032/127311
fax. 032/ 230197
Institutul European Iași dispune de o tipografie modernă cu posibilitate de tipar clasic și offset și de o dotare cu tehnică de calcul specifică activităților de editare, grafică și reclamă computerizate.
Serviciile oferite de Institutul European Iași prin departamentele de profil sînt:
- grafică publicitară
- imprimare tipografică (formulare tipizate, etichete pentru ambalaje individuale și colective în 1-6 culori, autocolante, prospecte, pliante și mape publicitare, cataloage de produse, calendare, broșuri, cărți, ecusoane și alte tipărituri plastificate pînă la format A3, etc).

MONITORUL DE IAȘI

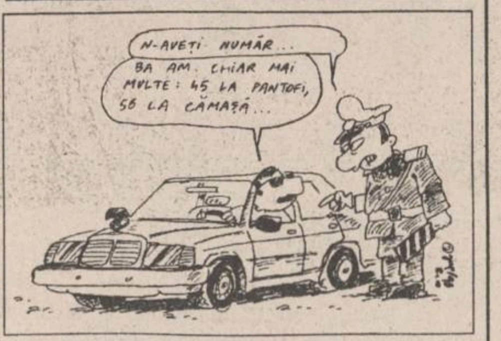
N-AVEȚI NUMĂR...
BA AM. CHIAR MAI MULTE: 45 LA PANTOFI, 56 LA CĂMAȘĂ...

De la începutul anului

Cetățeni din trei continente au fost depistați conducînd autoturisme neînmatriculate

Zilele trecute, Poliția Rutieră din Iași a desfășurat numeroase acțiuni, în scopul prevenirii accidentelor de circulație. Astfel, joi, 4 ianuarie 1996, au fost controlate 280 de autovehicule, au fost legitimate 310 persoane, s-au reținut două certificate de înmatriculare și un permis de conducere, aplicîndu-se 83 de sancțiuni în valoare de peste 1 milion de lei. Dorel Agape, din Prisăcani (județul Iași), a fost prins conducînd auoturismul IS-01-HGP pe drumul comunal Holboca - Rusenii Vechi, fără să posede permis și sub influența alcoolului. De asemenea, au mai fost depistați la volanul unor autoturisme neînmatriculate următorii șoferi: Dănuț Agafitei, din Iași; Dragoș Marius Popa, student, din Iași; Nicolae Cezar Chele, din Piatra Neamț, student în Iași; Ștefan Andrei Baciu, domiciliat în Suedia; Mark Peter Wigston, din Marea Britanie. Ieri, 5 ianuarie, acțiunile au continuat, echipaje ale Biroului de Poliție Rutieră din cadrul Poliției Municipale Iași depistînd un număr însemnat de cetățeni străini (din trei continente) care conduceau autoturisme cu certificate de înmatriculare expirate în luna decembrie 1995. Dintre aceștia menționăm pe: Mario Roberto Antonio, din Republica Chile, profesor la Universitatea "Al.I.Cuza", din Iași, cu autoturismul IS-717; Atam Naborham, din Israel, student în anul II la Facultatea de Drept, conducător al autoturismului IS-290; Tarek Mohammed, din Emiratele Arabe Unite, student la Universitatea "Dimitrie Cantemir", care conducea autoturismul IS-594, proprietatea lui Khier Hail, din Israel; Adel S. Sanei, din Danemarca, cu autoturismul IS-745; Emilian Schwartzenberg, domiciliat în Israel, cu autoturismul IS-836; Ryan Moayd, din Israel, student în anul V la UMF Iași, cu autoturismul IS-644; Ionel Vasilică Nonea, din Iași, care conducea autoturismul IS-435, proprietatea lui Vasilios Dimitrios Armoutidis, din Grecia. În toate aceste cazuri cercetările Biroului de Poliție Rutieră continuă și se întocmesc dosare penale, care vor fi remise Parchetului de pe lîngă Judecătoria Iași. Cetățenii străini care locuiesc temporar în România trebuiau, pînă la data de 31 decembrie 1995, să reînmatriculeze autoturismele pe care le dețin, pentru anul 1996, printr-o inspecție tehnică la Registrul Auto Român și o taxă plătită la Administrația Financiară. **(Valentin ISPIR)**

Pentru sinistrații din Transilvania

Primăria Iași va strînge ajutoare

"Săptămîna viitoare vom deschide o linie de ajutoare a sinistraților din Transilvania", ne-a declarat ieri, Constantin Simirad, primarul municipiului Iași. "Dacă municipalitatea ieșeană ar fi hotărît să ajute acești oameni aflați într-o situație dificilă datorată inundațiilor doar din fondurile pe care le are Primăria, ajutorul ar fi fost doar simbolic. De aceea, consider că deschiderea unei linii de ajutorare prin care ieșenii să doneze lucruri sau sume de bani va da un rezultat mai bun", ne-a precizat primarul Simirad. Este cunoscută situația dezastroasă care există în județele Alba și Arad, din Transilvania, unde viiturile au distrus numeroase case, creînd imense pagube materiale. Dat fiind că guvernul nu poate să asigure condițiile necesare pentru ca sinistrații să nu înghețe de frig, singurul sprijin al acestora îl reprezintă ajutoarele trimise de cei care nu au trecut prin aceste situații. **(Mihai GIUBERNEA)**

Un Revelion de pomină

50 de turiști ieșeni au fost nevoiți să locuiască într-o cameră pe jumătate inundată

Anul 1996 a început pentru unele agenții de turism din Iași cu o avalanșă de reclamații din partea turiștilor ce și-au petrecut Revelionul în stațiuni montane. Un Revelion de pomină a avut loc la Vatra Dornei, unde aproximativ 50 de tineri au locuit într-o vilă pe jumătate inundată, fără căldură și fără curent.

■ *15 km de mers pe jos prin zăpadă*

Firmele de turism ***"AGPI - Prosper Internațional"*** și ***"Totem"*** au contractat pentru perioada 29 decembrie-2 ianuarie ***vila "Negrești"***, proprietatea lui ***Crăciun Todașcu.*** Acesta a anunțat firmele ieșene că nu are încălzire centrală din cauza unei defecțiuni, dar a afirmat că nu este nici o problemă, vila fiind dotată cu calorifere electrice "Zass" și cu radiatoare. De asemeni, Crăciun Todașcu a anunțat că dacă vor fi, totuși, probleme, turiștii vor fi duși cu autobuze la o "cabană de vis", la 4 km de Vatra Dornei. Directorii agențiilor de turism nu au considerat necesar să-și informeze clienții despre toate aceste modificări, așa că turiștii sosiți la vilă pe 29 decembrie au avut un șoc. Pe holuri curgea apă, jumătate din camere erau inutilizabile, peste tot mirosea a mucegai și a carbid de la aparatele de sudură. În prima noapte, turiștii au dormit îngrămădiți cîte 6 într-o cameră de două locuri, deși plătiseră în jur de 25.000 de lei patul pe noapte. Patronul, Crăciun Todașcu, deși era principalul vinovat de această situație, s-a certat cu fiecare grup în parte, afirmînd că nu va mai primi niciodată ieșeni. A doua zi, toți turiștii trimiși de AGPI au fost invitați să împacheteze și să se mute la cabana lui ***Gigi Ursu,*** un alt particular din zonă. Bagajele au fost încărcate într-un tractor cu remorcă, iar turiștii au luat-o pe jos, fiind asigurați de C. Todașcu că la respectiva cabană, situată la 4 km de stațiune, sînt toate condițiile. Adevărul era exact la polul opus. Cei 30 de tineri au mers pe jos, pe două cărări foarte înguste, în realitate aproximativ 15 km, și nu 4, prin pădure, pentru a ajunge la o cabană fără apă, fără lumină, dar cu 12 paturi într-o cameră de 15 mp.

■ *Post înainte de Revelion*

Tractorul cu bagaje și cu mîncare a ajuns la cabană mult după turiști, pe întuneric. Practic, cu o zi înainte de Revelion, tinerii ieșeni au fost obligați să țină post. Unii ieșeni s-a întors pe jos în Vatra Dornei, renunțînd la întreaga excursie și întorcîndu-se la Iași; un grup a rămas la cabană și un altul s-a întors cu tractorul la vila "Negrești", unde au fost cazați după îndelungi discuții cu C. Todașcu. Pentru a pune capac la toate peripețiile, în noaptea de Revelion, vila nu a avut curent (deci nici încălzire la radiatoare). A avut în schimb inundație. ***Adina D.***, unul dintre turiștii năpăstuiți, ne-a declarat: ***"Dacă mi-ar fi spus cineva că pe 30 decembrie voi urca pe munte 15 km, cu cizme mușchetar în picioare, aș fi spus că este nebun". "Interesant este că, înainte de a pleca din Iași, am primit telefon de la agenție ca să mi se spună că trebuie să mai plătesc o zi. Deci, ar fi putut să mă anunțe și despre restul"***, ne-a declarat alt turist.

Agenția AGPI a promis că va despăgubi într-un fel sau altul pe toți cei care au suferit în această excursie.

■ *Despăgubiri oferite de firmele de turism*

"Celor care s-au întors în Iași le vom returna integral banii, iar celorlalți le vom asigura facilități pentru o altă excursie la Predeal, de exemplu", ne-a declarat ***Daniel Lupașcu***, de la AGPI. Rămîne de văzut dacă turiștii care s-au ars o dată vor mai dori să experimenteze excursiile oferite de AGPI și "Totem". Menționăm că valoarea comisionului perceput de aceste agenții a fost de aproximativ 60%, bani ce nu se justifică în nici un fel. Întrebat de ce AGPI nu a avut nici un reprezentant care să se asigure că turiștii vor fi cazați cum trebuie, Daniel Lupașcu ne-a explicat că s-a convenit ca "Totem" să trimită pe cineva la Vatra Dornei. Cert este că nici un ieșean n-a văzut picior de agent turistic la vila "Negrești".

■ *22 de turiști ieșeni au fost terorizați la Băile Felix*

Un caz similar s-a întîmplat unui grup de 22 de ieșeni la ***hotelul "Mureș"***, din ***Băile Felix.*** Aceștia au plătit agenției BTT din Iași 192.000 de lei pentru trei nopți cazare, masă și Revelion. ***"Serviciile au fost sub orice critică. După masa de Revelion, toți ieșenii boleau, bolnavi de stomac. Din Iași ni s-a spus că avem asigurate două cine, un prînz și două mic-dejunuri. De fapt, ni s-au dat bonuri valorice de 30.000 de lei, bonuri din care puteai să-ți cumperi maximum trei mese"***, ne-a declarat ***Adrian Gruia,*** unul dintre turiști. În plus, ieșenii au avut ghinionul să stea pe palier cu un grup din Arad, foarte recalcitrant. Pe 1 ianuarie, turiștii arădeni au spart o ușă de la o cameră ocupată de ieșeni. Deoarece aceștia s-au plîns și au reclamat la poliție spargerea, grupul din Arad i-a amenințat cu moartea și practic i-au sechestrat într-o cameră. ***"Am stat închiși într-o cameră în timp ce arădenii băteau cu parii în ușă, aruncau cu bucăți de carne și chiar urinau pe ușa noastră"***, spune Adrian Gruia. Poliția nu a intervenit decît foarte tîrziu, atunci doar pentru a-i escorta pe ieșeni pînă la gară.

■ *Un întreg sistem funcționează de aiurea*

Nici agenția de turism BTT nu a avut la Băile Felix un reprezentant, care să se asigure că grupul de turiști beneficiază de toate serviciile pentru care a plătit. Cu siguranță că și alte grupuri, din alte stațiuni, au regretat faptul că au ales o agenție de turism pentru sejur. Astfel de lucruri arată o stare de fapt a turismului particular din țară, stare caracterizată de Daniel Lupașcu, de la AGPI, astfel: ***"Cu statul nu poți negocia contracte, iar cu deținătorii particulari de vile nu poți fi niciodată sigur că îți oferă tot ce scrie în contract. Singura soluție ar fi ca fiecare agenție de turism să-și construiască vile proprii".*** **(Dana PAVEL)**

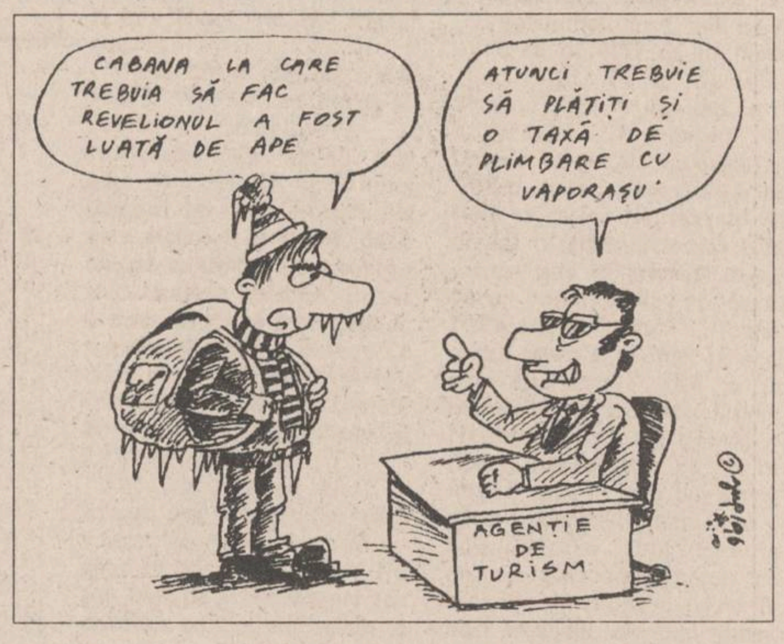
CABANA LA CARE TREBUIA SĂ FAC REVELIONUL A FOST LUATĂ DE APE
ATUNCI TREBUIE SĂ PLĂTIȚI ȘI O TAXĂ DE PLIMBARE CU VAPORAȘU'
AGENȚIE DE TURISM

În opinia liderului PAC, Liviu Antonesei

"Parlamentarii ieșeni nu au făcut absolut nimic pentru Iași"

■ *aceștia "ar trebui să stea la odihnă vreo patru ani"*

Liviu Antonesei, liderul Filialei Iași a PAC

Liderul PAC de la Iași a comparat, ieri, în cadrul unei conferințe de presă, situația județului Iași cu cea a Bacăului: ***"Ceea ce poate să facă un singur om, Viorel Hrebenciuc, pentru Bacău, nu face o liotă de parlamentari din Iași"*** - a afirmat ***Liviu Antonesei.*** Mai mult, ***"s-a luat de la Iași și s-a dat la alții"*** - apreciază liderul PAC, dînd exemplul crizei salariilor bugetarilor din preajma sărbătorilor de iarnă, cînd ***"băncile de la Iași au trimis lichidități pentru Bacău".***

Pe 13 ianuarie va avea loc la Iași ședința ***Consiliului Național PAC.*** La această ședință, PAC are pregătită ***"o surpriză privind conducerea națională a partidului".***

"Am început operațiunea «Șarm pentru partid»" - a mai anunțat Liviu Antonesei. Aceasta ar fi, în opinia sa, o replică la acțiunea PDSR numită "Bani pentru partid".

La ședința Consiliului Național se va propune și schimbarea semnului electoral al PAC care este capul de leu. ***"Se face asocierea cu moneda națională, ceea ce creează un efect psihologic nociv"*** - a apreciat liderul PAC.

Pentru alegerile locale, PAC și-a propus să cîștige postul de primar al Iașului și, cel puțin, 5-6 posturi de consilier local, iar la nivelul județului, 1-2 posturi de primar și cîteva zeci de locuri de consilier. **(Pavel LUCESCU)**

Februarie - cea mai fierbinte lună pentru absolvenții facultăților particulare autorizate

3000 de absolvenți vor susține examenul de licență la universitățile de stat ieșene

■ *conducerea Universității "Al.I.Cuza" caută soluții pentru ca acest examen să nu perturbe procesul de învățămînt*

La începutul lunii februarie, la universitățile de stat are loc sesiunea examenului de licență, la care vor participa în acest an absolvenții facultăților particulare autorizate și cei ai facultăților particulare neautorizate care au fost declarați admiși în urma examenului - filtru, promoțiile 1994 și 1995 din București. Taxa de înscriere la examenul de licență este de 70.000 de lei și de 60.000 lei pentru cei care susțin numai examenul de absolvire (lucrarea de diplomă). Materiile la care vor susține examenul de licență absolvenții facultăților particulare sînt aceleași cu cele la care susțin absolvenții universităților de stat, iar tematica poate fi aflată de la secretariatele facultăților. Ministerul Învățămîntului nu a trimis, deocamdată, alte amănunte privind desfășurarea acestui examen, deși mai este doar o săptămînă pînă cînd, teoretic, ar trebui să înceapă înscrierile. La ***Universitatea "Al.I.Cuza"*** au fost repartizați peste 2000 de absolvenți ai unor facultăți particulare autorizate, dintre care nu mai puțin de 1800 vor susține examenul de licență la ***Facultatea de Drept.*** În plus, vor candida și cei 8 absolvenți ai unor facultăți particulare neautorizate care au fost declarați admiși în urma examenului filtru din sesiunea noiembrie. Avînd în vedere numărul mare de candidați, surse din cadrul conducerii universității ieșene ne-au declarat că se vor căuta soluții pentru ca acest examen să nu perturbe procesul de învățămînt al instituției. De altfel, se așteaptă ca numărul de absolvenți înscriși la examenul de licență să nu fie foarte mare, fapt care s-a adeverit și în cazul examenului - filtru. La ***Universitatea de Medicină și Farmacie, Facultatea de Stomatologie*** vor participa la examenul de licență cei aproximativ 200 de absolvenți ai unor facultăți particulare neautorizate care au reușit să treacă la examenul - filtru. **(S. ARADEI)**

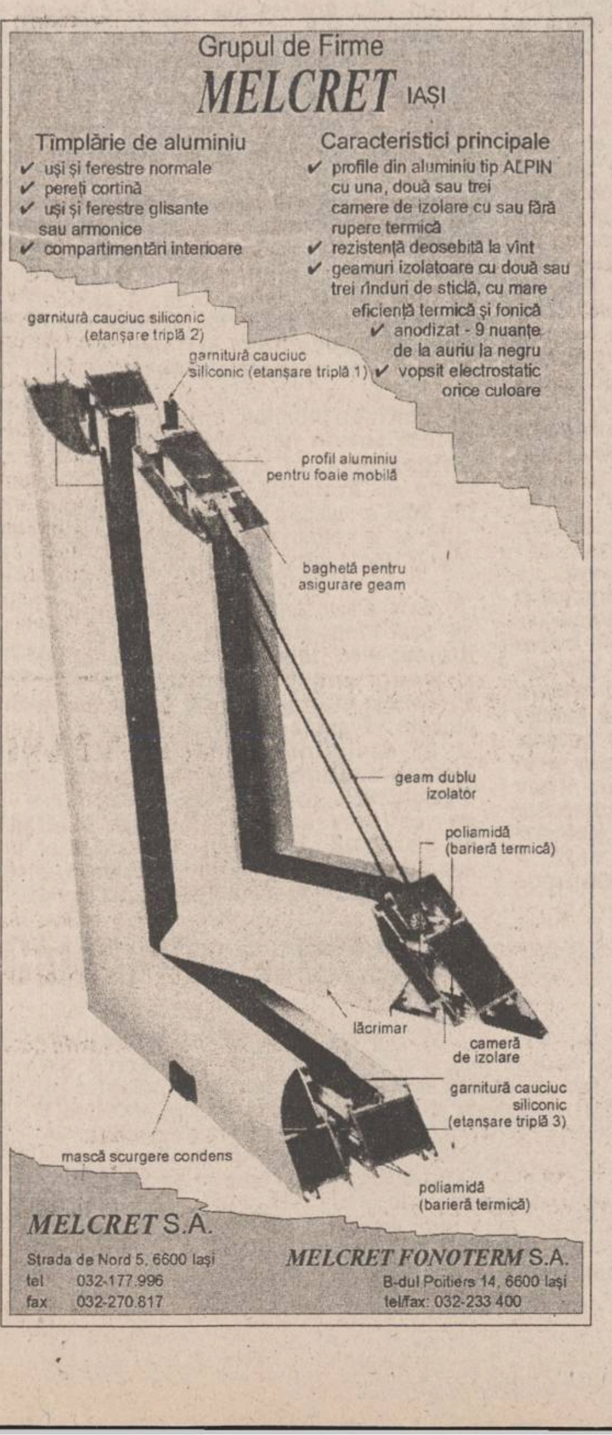
Grupul de Firme
MELCRET IAȘI
Tîmplărie de aluminiu
✓ uși și ferestre normale
✓ pereți cortină
✓ uși și ferestre glisante sau armonice
✓ compartimentări interioare
Caracteristici principale
✓ profile din aluminiu tip ALPIN cu una, două sau trei camere de izolare cu sau fără rupere termică
✓ rezistență deosebită la vînt
✓ geamuri izolatoare cu două sau trei rînduri de sticlă, cu mare eficiență termică și fonică
✓ anodizat - 9 nuanțe de la auriu la negru
✓ vopsit electrostatic orice culoare
garnitură cauciuc siliconic (etanșare triplă 2)
garnitură cauciuc siliconic (etanșare triplă 1)
profil aluminiu pentru foaie mobilă
baghetă pentru asigurare geam
geam dublu izolator
poliamidă (barieră termică)
lăcrimar
cameră de izolare
garnitură cauciuc siliconic (etanșare triplă 3)
mască scurgere condens
poliamidă (barieră termică)
MELCRET S.A.
Strada de Nord 5, 6600 Iași
tel 032-177.996
fax 032-270.817
MELCRET FONOTERM S.A.
B-dul Poitiers 14, 6600 Iași
tel/fax: 032-233 400

pangran

angajează prin concurs

CONSILIER JURIDIC

Solicitanții se vor adresa la telefon 130120, int. 117, la compartimentul Personal al societății, cu sediul în Iași, Calea Chișinăului nr. 33. Concursul va avea loc în ziua de **25 ianuarie 1996, ora 9,00**, la sediul societății.

SC METALO Chimice SA

Str. Sf. Lazăr nr. 4, bl. P. Curcanu, tel. 032/116162, fax 032/114407

CONVOCARE

În temeiul art. 9 din Legea nr. 77/1994 și art. 77 din Legea nr. 31/1990,

SE CONVOACĂ ADUNAREA GENERALĂ EXTRAORDINARĂ A ACȚIONARILOR S.C. "METALO-CHIMICE" S.A.

pentru data de **20.01.1996**, ora **10,00**, la sediul societății din Iași, str. Sf. Lazăr nr. 4, cu următoarea ordine de zi:

1. Modificarea corespunzătoare a Statutului societății, ca urmare a cumpărării acțiunilor de la F.P.S. și F.P.P.-II Moldova.

2. Alegerea administratorilor și cenzorilor.

3. Diverse.

În situația în care în urma acestei prime convoncări nu s-ar întruni cvorumul necesar ținerii adunării, Adunarea Generală Extraordinară a Acționarilor S.C. "METALO-CHIMICE" S.A. va avea loc la data de 24.01.1996, ora 10,00, cu aceeași ordine de zi și tot la sediul societății.

ADMINISTRAȚIA

TV EUROPA NOVA
canal 54
duminică, 7 ianuarie, ora 20:30
Film
Inimă neînfricată
prod: SUA
regia: Tony Bill
cu: Cristian Slater, Marisa Tomey
clasic:
o poveste de dragoste între Adam și Caroline
inedit:
Adam refuză un transplant de cord, considerînd că nu ar mai iubi la fel cu o altă inimă.

★ MAȘINI MANUALE DE NITUIT
★ NITURI DE ALUMINIU (POP - NITURI)
★ BURGHIE PENTRU METAL
★ BURGHIE PENTRU BETON CU PRINDERE NORMALĂ ȘI PRINDERE RAPIDĂ
★ HOLȘURUBURI
★ RACORDURI FLEXIBILE PENTRU INSTALAȚII APĂ
★ SETURI DE CAPETE PENTRU ȘURUBELNIȚE ELECTRICE
★ CLEȘTI PENTRU TĂIAT BULOANE
★ CHEI BRUTE PENTRU APARTAMENT

ALFA CIVIC

Se pot cumpăra de la magazinul
S.C. ALFA CIVIC S.R.L.
din str. Bradului nr. 3, bloc 907, tr. 5
(lîngă S.C. MOLDAVIA S.R.L.)
Telefon 222308

unelte ■ scule ■ dispozitive ■ accesorii ■ aparate electrice ■ instalații ■ adezivi ■ coloranți ■ abrazivi

"Dacă aveți o priză, folosiți-o cu folos."
NEST electronics
Reduceri de preț la
TV GRUNDIG
diag. 55 teletext
Complexul Comercial Ștefan cel Mare (etajul I)
NEST ELECTRONICS
ASIROM
Casa Modei
B-dul Ștefan cel Mare
Cel mai mic preț din Iași.
6600 Iași, Cloșca 10
(complexul comercial din Ștefan cel Mare)
tel. 213284

Complexul Comercial Ștefan cel Mare (etajul I)
NEST ELECTRONICS
ASIROM
Casa Modei
B-dul Ștefan cel Mare
Cadoul ideal de Sfîntul Ioan
filtru de apă BRITA
corpuri de iluminat ITALIA
caseta video a Grupului DIVERTIS
Ceasuri de mînă Le Duc
NOU!
Mașini de spălat automatice ARDO
NEST ELECTRONICS
"Dacă aveți o priză, folosiți-o cu folos."
Produse electronice și electrocasnice
6600 Iași, Cloșca 10
(pasajul comercial din Ștefan cel Mare)
tel. 213284

MONITORUL FINANCIAR

Cursurile valutare de referinţă ale Băncii Naţionale a României pentru 06 şi 07.01.1996:

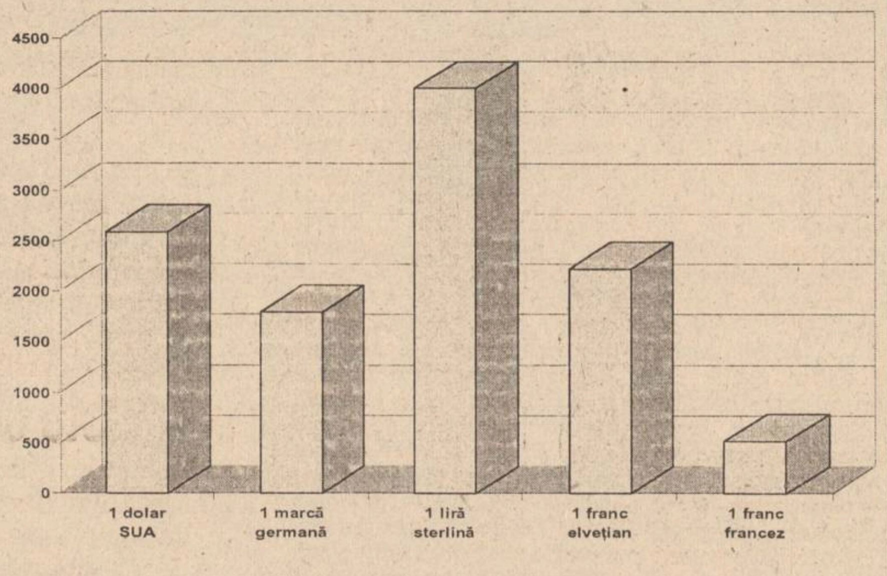

Cotatiile monedelor est-europene în raport cu un dolar american

Leva bulgară	70.704	Dinar iugoslav	4.7345
Rubla CSI	4645	Kuna croată	5.3278
Coroana cehă	26.625	Corana estonă	11.65
Zlot polonez	2.4665	Leka albaneză	95.65
Coroana slovacă	29.685	Lat leton	0.54
Tolar sloven	129.88	Litas lituanian	4.00

FMOA-SAFI

Valoarea la zi a certificatului de investitor (CI) la Fondul Mutual al Oamenilor de Afaceri (FMOA) - SAFI este, începînd de luni, 1 ianuarie 1996, de 653.600 lei - tip A, 163.400 lei - tip B și 81.700 lei - tip C. Rentabilitatea CI față de 1 ianuarie 1995 este de 119,98%, ceea ce înseamnă că valoarea unui asemenea certificat s-a dublat în decursul unui an. Activul net al Fondului este de 422.878,6 milioane lei. În perioada 20-26 decembrie 1995, totalul încasărilor la FMOA a fost de 8.5 miliarde lei, totalul plăților a fost de 1.5 miliarde lei, iar totalul plasamentelor a fost de 12.3 miliarde lei. Numărul CI aflate în circulație este de 5.177.261.

Credit Fond

Valoarea la zi a unității de investiție (UI) la Fondul Mutual Credit Fond - administrat de Certinvest - este de 23.700 lei, începînd de miercuri, 3 ianuarie. Creșterea UI este de 95,9% față de 1 ianuarie 1995 și de 137% față de valoarea nominală de zece mii lei o unitate deinvestiție. Activul net al Fondului este de 17,454 miliarde lei. Numărul de UI aflate în circulație este de 736.484.

FRI

Valoarea la zi a certificatului de investitor la Fondul Român de Investitii, administrat de Creditanstalt Invest România este de 36 400 lei, tipul A, și 107.400 lei pentru tipul B.

Fondul de Investitii ARDAF

Valoarea la zi a certificatului de investitor la Fondul ARDAF este de 12600 lei.

Cotatiile intervalutare:

Londra, 5 ianuarie

	Marcă ger.	Liră sterlină	Franc elv.	Franc francez
Marcă ger.	*	0.4453/58	0.8062/65	3.4196/01
Liră sterlină	2.2438/48	*	1.8087/09	7.6728/76
Franc elv.	123.91/10	0.5522/29	*	4.2384/34
Franc francez	0.2923/26	0.1302/03	0.2357/59	*

Pretul aurului si al argintului, în dolari americani/uncie:

Aur	394.40/394.70
Argint	5.38/5.40

Obs! O uncie este egală cu 28,35 grame.

Cursul de schimb al principalelor valute valabil pentru 6.1.1996

Casele de schimb valutar	Dolar SUA		Marca germană	
	C	V	C	V
Banca Agricolă (tel. 146117)	**2688**	**2738**	**1865**	**1900**
Banca Dacia Felix (tel. 145125)	**2810**	**2960**	**1810**	**1990**
B.R.D (tel. 211340)	**2600**	**2652**	**1793**	**1828**
B.C.R. (tel. 211738)	**2640**	**2690**	**1831**	**1866**
Credit Bank (tel. 117591)	**2620**	**3000**	**1800**	**2110**
Casa de schimb Hygeco (tel. 112035)	**2820**	**3049**	**2020**	**2100**
Casa de schimb ACR (tel. 112345)	**2900**	**2980**	**2000**	**2070**
BANKCOOP (tel. 211236)	**2750**	**2850**	**1850**	**1950**
Casa de schimb Italian (tel. 213123	**2900**	**3100**	**2000**	**2100**
Banca "București" (tel. 212009)	**2850**	**2985**	**1925**	**2043**

Dobînzile plătite de băncile comerciale persoanelor fizice pentru depozitele la termen în lei

Durata depozitului	Banca Comercială Română	Banca Română pentru Dezvoltare	Banca "Ion Tiriac"	Banca București	Bankoop	Banc Post	Credit Bank	Banca Agricolă	Banca "Dacia Felix"
1 lună	42%	39%	40%	39%	44%		42%	42%	42%
3 luni	42%	41%	45%	41%	43%	38%	47%	49%	48%
6 luni	43%	42%	42%	38%	43%	40%	48%	45%	43%
9 luni	43%	43%		36%	43%		49%	45%	40%
12 luni	44%	44%	40%	35%	45%	42%	50%	46%	35%
la vedere	20%	15%	20%	16%	21%	18%	18%	17%	18%
suma minimă		100 000 lei	2 000 000 lei	1 000 000 lei negociabil	200 000 lei	500 000 lei	200 000 lei	500 000 lei	fără limită de sumă

Serial "Monitorul" în care senatorii si deputații aleși de ieseni își prezintă activitatea

"Marile cazuri de corupție au făcut obiectul interpelărilor și protestelor mele în Parlament"

■ *interviu cu Vasile Lupu, deputat PNȚ-CD de Iași*

- Caracterizați, pe scurt, anul politic 1995, de pe poziția partidului din care faceți parte.

- Dacă este să vorbim de situația politică a partidului din care fac parte, a PNȚ-CD, pot spune că a evoluat în bine. Popularitatea partidului a crescut, numai în ultimele două săptămîni din anul 1995 în filiala Iași a PNȚ-CD s-au înscris circa 1000 de noi membri. Aceasta evident, datorită situației economico-sociale creată de partidul de guvernămînt.

Acest succes nu ne bucură totuși pentru că, cu cît greșelile partidului de guvernămînt sînt mai mari acum, răspunderea PNȚ-CD și a celorlalte partide din Conventia Democratică, dacă vom cîștiga alegerile, va fi mai mare. S-au făcut pînă acum, datorii de 5 miliarde dolari, se apropie pentru unele, scadenta, reforma nu a început, problema proprietății private nu este rezolvată, problema privatizării nu este rezolvată, corupția face ravagii în structurile puterii de stat.

Deci, în eventualitatea unei guvernări care pare din ce în ce mai posibilă, răspunderea noastră va fi colosală.

- În calitate de parlamentar, ce ați făcut pentru județul Iași?

- Acțiunile mele împotriva corupției sper că sînt cunoscute de presă. Deci, marile cazuri de corupție din județul Iași au făcut obiectul interpelărilor și protestelor mele în Parlament. În special în aplicarea Legii fondului funciar am fost prezent în fiecare comună a județului, cu demersuri pînă la guvern pe procedurile parlamentare.

Președintele Iliescu se opune înființării ZEL la Iași

- Ați susținut cele trei mari proiecte de investiții pentru județul Iasi, si anume crearea Zonei Economice Libere, transformarea Aeroportului Iași în aeroport internațional și construirea unei autostrăzi care să facă legătura între Moldova și Ardeal?

- Evident, cu fiecare votare a bugetului anual toți parlamentarii de Iași ne-am coalizat pe aceste susțineri. Din păcate, decizia fiind în mîna P.D.S.R., în fiecare din cazuri nu s-a ajuns la realizarea acestor proiecte mult vînturate.

- Ce anume considerați că a dus la nerealizarea proiectelor respective?

- Știu eu, pentru ZEL și, legat de aceasta, pentru un aeroport cu deschidere mai mare la Iași s-a întîmpinat chiar rezistența președintelui Ion Iliescu.

După o vizită la Iași, dumnealui a văzut în apropierea fată de granița răsăriteană un pericol de trafic clandestin de mărfuri, de creștere a infracționalității.

Evident, noi din opoziție nu puteam face mai mult. În varianta cîștigării alegerilor, vom reanaliza această posibilitate.

Crimele de la Ruginoasa

- În anul 1996, ce proiecte vechi doriți să finalizați și ce proiecte vreți să susțineți?

- Problemele care mă frămîntă sînt abuzurile mari pe care încerc să le demontez.

Unul este cazul Ruginoasa, cele cinci crime și tentativa de omor acoperite de lucrătorii din Poliție și din Parchet. Eu, la începutul anului, am intenția să-i scriu o scrisoare deschisă chiar președintelui Ion Iliescu, în care să-i semnalez cazul Ruginoasa, să-i semnalez abuzul Mitropoliei Iași, al Înalt Preasfințitului Teoctist care, folosindu-se de bunele relații cu puterea, poartă de patru ani în procese cele patru familii vecine Schitului Bucium. Aceasta pentru că, din cîte știu, însuși Ion Iliescu a poposit la Schitul Bucium cu ocazia unor vizite la Iași și, probabil, acesta este un argument în plus al siguranței în ilegalitatea pe care o comite Mitropolia și a influenței pe care o are asupra organelor locale.

Un alt abuz care mă frămîntă este situația inventatorilor de la Pașcani care au cîștigat 600 milioane lei printr-o hotărîre judecătorească ce a parcurs cele trei grade ale jurisdicției, deci hotărîre irevocabilă și care a fost blocată în executarea ei de către Parchetul General. Este unul din puținele cazuri în care niște oameni, prin inteligența și munca lor, s-ar fi putut îmbogăți.

Această cale le-a fost tăiată de Parchetul General care evident, este un organ în slujba puterii, în slujba președintelui Ion Iliescu care numește procurorii generali și în slujba guvernului.

Mai sînt și alte cazuri de corupție pe care le voi semnala și pentru care am epuizat toate procedurile parlamentare și toate mijloacele politice în rezolvarea lor. Nu mi-a mai rămas decît să mă adresez președintelui României. De exemplu, în ceea ce privește cazul Ruginoasa, în ultimele zile din sesiunea parlamentară care a trecut, am depus un dosar chiar pe biroul președintelui executiv al P.D.S.R. care este și președintele Camerei Deputaților, Adrian Năstase, și nu s-a întreprins nimic.

Cu alte cuvinte, voi ieși, cu o nouă initiativă de modificare a Legii fondului funciar și voi avea partea mea de contribuție la Proiectul de modificare a Codului Penal care se pare că va fi reluat în această sesiune.

Proiectul de modificare a Legii fondului funciar și a Codului Penal

- Detaliați, vă rog, aceste două inițiative ale dumneavoastră.

- În privința Legii fondului funciar, eu am insistat mult, cel puțin pentru un nou termen de solicitare a terenurilor care, cu ocazia măsurătorilor cadastrale, s-au dovedit a fi atribuite ilegal sau camuflate în rezerva primăriilor ori în asociatii administrate de oameni susținînd guvernul, de oameni ai P.D.S.R.

În al doilea rînd, în restituirea pădurilor Legea fondului funciar nu este aplicată nici în procent de 5%. Noi sîntem pentru restituirea pădurilor în suprafață tot de 10 hectare de familie.

Apoi, restituirea terenurilor acționarilor de la societățile comerciale cu capital de stat. Cazurile pot continua, terminînd cu organizarea unor comisii la nivel județean constituite și din reprezentanți ai partidelor parlamentare care să verifice modurile de lichidare a patrimoniilor CAP în majoritatea comunelor, însușite ilegal de clientela politică a P.D.S.R.

În ceea ce privește Proiectul de modificare a Codului Penal, în nici un caz noi nu vom accepta acele texte cu care s-a încercat limitarea libertății presei, a cuvîntului, a asocierii, a exprimării, cu alte cuvinte, libertățile fundamentale cetățenești, care dau un plus de ocrotire pentru demnitarii de stat, care îngenunchează practic cetățeanul în fața functionarului de stat.

Pe de altă parte, vom susține majorarea pedepselor la infracțiunile privind proprietatea, în special, proprietatea privată.

- În alegerile care vor avea loc în acest an, veți mai candida pentru Parlament?

- Această hotărîre o voi lua-o în termenul de depunere a candidaturilor. Nu pot declara cu certitudine că voi candida pentru că aceasta depinde de multi factori. **(A consemnat Monica TOMA)**

Privatizarea văzută de manageri

"Societățile din marea industrie au puține șanse să fie privatizate"

"Chiar dacă guvernul vrea privatizare, societățile din marea industrie au foarte puține șanse să fie cumpărate de salariați sau de alți investitori" - ne-a declarat ieri ***Victor Ghircoiaș***, managerul S.C. MOLDOMOBILA S.A. Făcută în contextul în care FPS urmează să nominalizeze firma ieșeană amintită într-o grupă de 50 de societăți ale căror acțiuni vor fi scoase la licitație, afirmația directorului general al S.C. MOLDOMOBILA se referă la dificultatea majoră pe care o întîmpină eventualii investitori: nivelul extrem de mare al valorii patrimoniului. Victor Ghircoiaș a precizat în acest sens că, în condițiile în care cele 40 la sută din acțiunile S.C. MOLDOMOBILA au o valoare de circa 7-8 miliarde lei, este foarte greu de crezut că asociația PAS a salariaților sau chiar alți investitori importanți ar putea face o asemenea investiție, care s-ar amortiza după multi ani. De exemplu, un calcul sumar relevă că salariații ar putea acoperi, în numerar, doar circa cinci la sută din pachetul total de acțiuni al societății, și aceasta cu mari eforturi. Pe lîngă acest aspect, intervine și faptul că foarte multe dintre societățile comerciale incluse pe lista marii privatizări nu sînt atractive pentru potențialii investitori, astfel încît privatizarea marii industrii este sub semnul întrebării. O soluție a acestei probleme a fost avansată de Victor Ghirçoiaș, managerul S.C. MOLDOMOBILA S.A., care propune ca vînzarea contra numerar a acțiunilor firmelor scoase la privatizare să fie efectuată de FPS la prețuri reale - mai reduse decît cele rezultate din valoarea contabilă a patrimoniului. În acest fel, statul ar putea cîștiga mai mult din impozitul pe profit de la societăți și ar reuși să realizeze și privatizarea completă a unităților în cauză. Menționăm că societățile pentru care FPS organizează vînzarea contra numerar a circa 40 la sută din acțiuni traversează în prezent etapa de subscriere (prelungită) a cupoanelor nominative. **(M. BREZEANU)**

Victor Ghircoiaș

După cum afirmă președintele Comunității italiene din România

Un deputat al Consiliului Europei vrea să ajute comunitățile etnice din Iași

În perioada 3-10 decembrie 1995, președintele Comunității italiene din România, ***Alberto Romeo Simionescu***, a participat la Strasbourg, la cursuri și colocvii în problema minorităților etnice, întîlniri organizate de Consiliul Europei. Cu această ocazie, ***Alfredo Miccio***, directorul pentru probleme sociale și economice al Consiliului Europei, a propus strîngerea relațiilor cu județul Iași, județ în care există zece minorități etnice. Acest lucru implică prezentarea unui proiect referitor la problemele de cultură, limbă și integrare ale minorităților în cadrul larg cultural al Iașului, precum și la dezvoltarea și sprijinirea vieții culturale a Iașului, în general. Conducerea Comunității Italiene a înaintat o cerere în acest sens primarului ***Constantin Simirad***, pentru sprijin în alcătuirea proiectului. ***"Alfredo Miccio a insistat să trimitem cît mai urgent un asemenea program și ne-a asigurat că este dispus să finanțeze cu aproximativ 15 milioane ECU"***, ne-a declarat A.R. Simionescu. **(D.P.)**

Dintre cele 98 de societăți iesene incluse în marea privatizare

Trei unități au fost deja cumpărate, în procent majoritar, de salariați

Trei dintre cele 98 de societăți comerciale ieșene care au fost incluse în lista marii privatizări - conform Legii nr. 55/1995 - sînt deja cumpărate, (în procent majoritar sau de aproape 50 la sută) de către asociațiile salariaților și membrilor conducerii acestora. Este vorba de S.C. COMPIATA S.A, S.C. NICIMAN S.A și S.C. SOMACO-CERAMICA S.A.

Asociațiile PAS ale acestor societăți au cumpărat contra numerar, prin negociere directă cu Fondul Proprietății de Stat pachete de acțiuni ale unităților lor, procente diferite, cu care, adăugînd acțiunile pe care le vor dobîndi prin subscrierea cupoanelor nominative, speră să obțină controlul asupra firmelor. Cazul S.C. COMPIATA este cel mai semnificativ în acest sens. Nivelul destul de redus al capitalului social al unității a permis salariaților și conducerii să cumpere contra numerar 40 la sută din acțiuni, diferența fiind achiziționată de aceștia prin preschimbarea cupoanelor și a carnetelor cu certificate de proprietate. La S.C. NICIMAN S.A., asociația PAS a achiziționat, contra numerar, 40 la sută din pachetul total de acțiuni, sperînd ca prin cele obținute în urma subscrierii titlurilor de privatizare să dobîndească puterea de decizie asupra societății.

În mai multe etape, salariatii și conducerea societății SOMACO-CERAMICA S.A. au cumpărat de asemenea, 50 la sută din actiunile firmei, după cum a afirmat ***Toader Berlea***, directorul filialei iesene a FPS. Din acest procent, 21 la sută din acțiuni au fost acoperite cu carnete cu certificate de proprietate (în prima parte a anului 1995 - prin metoda MEBO), 9 la sută, contra numerar (tot prin MEBO) și 20 la sută, tot contra numerar, prin negociere directă cu FPS, în conformitate cu Legea nr.55/1995, de accelerare a privatizării. **(M. BREZEANU)**

Liliac alb, lalele,
crini, orhidee,
gerbera, iris
și alte flori naturale la
florăria DECORA
din Piața Unirii.

Program zilnic: 8.00 - 20.00
Duminica: 10.00 - 14.00
Tel. **142937**

SCA "BUCIUM" SA
(fost IAS Bucium)
Șos. Bucium 53 - Iași, tel./fax 136020

SCA "BUCIUM" SA (fost IAS Bucium),
șos. Bucium nr. 53 - Iași,
organizează concurs pe data de ***15 ian. 1996,***
pentru ocuparea postului de
PRIMITOR DISTRIBUITOR (gestionar)
la ferma Serbești.

Condiții de participare - conform preved. Legii nr. 22/1969 și Legii nr. 12/1971.

Candidații pot avea domiciliul stabil în satele limitrofe fermei.

Înscrierile și relații suplimentare la sediul societății la tel. 137519.

SC COMPAN SA IAȘI

compan
IASI

Sos. Moara de Foc nr. 2, telefon 032/252150, 252152
Director - 252149;
Aprovizionare - 252151; Desfacere - 162706

Achiziționează "grîu panificabil" de la producătorii agricoli, societăți comerciale, asociații familiale sau persoane particulare, la prețul de 240 lei/kg.

Pentru cantități de minim 3 (trei) tone se suportă cheltuieli de transport funcție de distanțe între furnizor și beneficiar.

Plata se face imediat prin casieria unității după predarea și recepția grîului.

Pentru orice relație sunați-ne la telefoanele de mai sus.

INSPECTORATUL de Stat Teritorial
pentru Protecția Muncii Iași

anunță
organizarea unui concurs
pe data de **17 ianuarie 1996**
pentru ocuparea postului de

INSPECTOR de specialitate chimie.

Condiții de înscriere:
- absolvent facultatea chimie - ingineri
- vechime în activitate - minim 5 ani

Au prioritate candidații ce posedă cunoștințe de PC-uri (eventual atestat) și a unei limbi de circulație internațională.

Sînt preferați candidații bărbați.

Înscrierea, relații suplimentare și tematica de concurs se vor afișa la sediul ISTPM Iași din str. N. Gane nr. 20 A, tel. **116139**, pînă la data de *5 ianuarie 1996*.

SÎMBĂTĂ
DUMINICĂ
6-7 ianuarie 1996
Inclus în nr. 3 (1371)

monitorul
Sport

SPORT,
PUBLICITATE,
DIVERTISMENT
SECȚIUNEA B

Tenis - Openul Qatarului

Voinea s-a oprit în sferturi

Ieri s-au disputat partidele din sferturile de finală ale turneului masculin de tenis de la Doha, dotat cu premii de 625.000 de dolari. În meciul așteptat de noi cu cel mai mare interes, Adrian Voinea a fost învins clar de austriacul Thomas Muster (favoritul nr. 1 al turneului), cu 6-2, 6-2. După o oră și 10 minute de joc, Muster (nr. 3 mondial) a obținut o victorie meritată, el practicînd un joc mai spectaculos și mai eficient, în fața unui Voinea prea timorat de faima adversarului. Austriacul a avut voleuri exacte și retururi foarte puternice, care l-au pus în dificultate pe Voinea, acesta nereușind decît arareori să-și pună în valoare serviciul și loburile liftate, "specialitatea casei". În plus, nervozitatea exagerată a românului l-au adus pe acesta în situația de a comite mai multe duble greșeli și de a pierde mingi ușoare. Comentatorii străini apreciau că a fost "o victorie a experienței asupra tinereții". Oricum cele două victorii obținute de Voinea în primele două tururi ale competiției la adversari mai bine cotați (olandezul Siemerink și suedezul Kulti) îi vor permite tenismanului nostru să urce pentru prima dată în cariera sa în topul primilor 50 de jucători ai lumii.

În semifinalele turneului de la Doha vor juca cehul Petr Korda cu germanul David Prinosil și Thomas Muster cu marocanul Younes El Aynaoui, revelația săptămînii. **(Ion C.)**

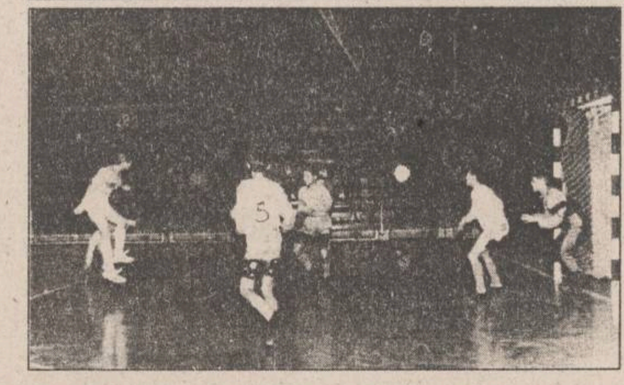

Cupa Sperantelor la fotbal

Ieșenii au cîștigat grupa la categoria 1983!

O nouă ediție a Cupei Sperantelor la fotbal, competiție deschisă jucătorilor de 11 și 12 ani, a debutat ieri la Sala Polivalentă. La ședința tehnică de joi seara, la care au participat supervizorul competiției din partea F.R.F., dl. Victor Cruceană, din București, antrenorii și arbitrii care vor oficia, s-a stabilit modul de desfășurare al jocurilor. Astfel, echipele participante la cele două categorii de vîrstă, au fost împărțite în cîte 3 grupe.

La categoria "jucători născuți în 1983":

Grupa A: CSS Tg. Neamț, LPS Iași, LPS Botoșani, CSS Bacău.

Grupa B: Poli Iași, Luceafărul Iași, Olimpia P. Neamț.

Grupa C: CSS Dorohoi, CSS Botoșani, Unirea Negrești.

La categoria "jucători născuți în 1984":

Grupa A: Ceahlăul P. Neamț, Poli Iași, CSS Bacău, Foresta Fălticeni.

Grupa B: Luceafărul Iași, CSS Dorohoi, Olimpia P. Neamț.

Grupa C: LPS Botoșani, CFR Unirea Pașcani, CSS Tg. Neamț.

Iată rezultatele înregistrate în reuniunea de ieri dimineață. La categoria 1983: Poli Iași - Luceafărul Iași 7-0 (în cel mai frumos meci, golurile au fost marcate de Ad. Cristea - 3, Fl. Costache, A. Ciocănaru, R. Iordache și R. Trifan); CSS Tg. Neamț - LPS Iași 2-0; CSS Bacău - LPS Botoșani 8-2; CSS Dorohoi - LPS Botoșani 1-4.

La categoria 1984: Poli Iași - Ceahlăul P. Neamț 4-3 (golurile ieșenilor marcate de Ov. Mihalache - 2, C. Haidău, C. Bițic); Foresta Fălticeni - CSS Bacău 0-8; Luceafărul Iași - CSS Dorohoi 4-0 (au marcat Casapu, Răus, Achiroaie, Avădani); LPS Botoșani - CFR Unirea Pașcani 0-3.

Rezultate din reuniunea de după amiază, categoria 1983: CSS Tg. Neamț - LPS Botoșani 5-2; CSS Bacău - LPS Iași 6-1; Poli Iași - Olimpia P. Neamț 2-0 (au înscris: Cristea și Ciocănaru). Categoria 1984: Ceahlăul Piatra Neamț - CSS Bacău 2-1; Poli Iași - Foresta Fălticeni 1-0 (gol marcat de Bițic). Echipa Politehnica Iași a cîștigat grupa la categoria 1983 (antrenori Dumitru Romilă și Nucu Antohi), iar cea de la categ. 1984 (antrenor, Dorinel Toiu), după două victorii, are cel mai dificil meci astăzi, cu CSS Bacău.

Sîmbătă la prînz se vor încheia întrecerile din grupe, iar duminică dimineață cele 3 echipe clasate pe primul loc în grupe la fiecare categorie de vîrstă își vor disputa faza finală, după sistemul fiecare cu fiecare. **(George ANGHEL)**

În imagine, un aspect din partida Politehnica Iași - Olimpia Piatra Neamț, disputată la categoria copiilor născuți în 1983

Euro '96

"Fotbalul englez nu a ajuns așa rău cum se spune"

■ *declară Terry Venables, selecționerul reprezentativei de fotbal a Angliei, revistei "France Football"*

- În ultimul meci al anului 1995, pe Wembley, Anglia nu a putut trece de echipa Portugaliei, cu care a terminat la egalitate, 1-1. Nu e deloc încurajator...

- Cred că în această partidă noi am dat o probă de caracter. După lung timp, am jucat cu adevărat bine. Portughezii au fost exact genul de adversari cu care ne vom confrunta în iunie și încă 2-3 meciuri de acest fel ne-ar prinde bine. În acest moment, nu mi-e deloc frică de apropierea Campionatului European.

- Totuși, în fața unui adversar tînăr, ca echipa Portugaliei, elevii dvs. nu au reușit să se impună.

- Portugalia este una dintre cele mai bune echipe ale lumii la ora actuală, după Brazilia. În fața sa, noi am jucat bine și rezultatul mă interesează mai puțin. Maniera în care am jucat ne ajută să refacem puțin din blazonul fotbalului britanic.

- Datorită rezultatelor înregistrate în ultimul timp, Anglia pare a fi în urma celorlalte echipe favorite pentru Euro '96: Italia, Germania, Spania, Olanda...

- Refuz comparațiile de acest fel. Îmi cunosc bine jucătorii și nu rămîne decît ca în cele 5 luni rămase la dispoziție să ameliorăm punctele nevralgice ale echipei. În acest sens ne-am programat mai multe întîlniri amicale cu reprezentative puternice.

- Comportarea dezastruoasă a echipelor engleze în Cupele Europene nu v-a îngreunat activitatea de selecționer?

- Evident, pentru că există o legătură strînsă între cluburi și națională. Eu am încercat să previn eventuala influență nefastă pe care aceste rezultate ar fi putut-o avea asupra selecționabililor. Și continui să cred că fotbalul englez nu a ajuns așa rău precum pretinde lumea. Noi avem jucători buni, pe care trebuie doar să-i pregătim cum trebuie.

- Nu e de ajuns să ai jucători buni ca să cîștigi un Campionat European, chiar și pe teren propriu.

- Aici trebuie făcută diferența între un jucător bun și unul de geniu. În țările latine se spune că un jucător este foarte bun dacă este dotat din punct de vedere tehnic. Pentru mine, aceasta nu este decît o calitate din multele pe care trebuie să le posede un jucător de valoare. El nu va reuși nimic dacă are carențe tactice sau nu și-a însușit spiritul de echipă. Iar în acest domeniu, cred că noi, englezii, sîntem foarte puternici.

- Se pare că în fotbalul englez există un "vid de vedete". În Premier League, starurile vin de peste hotare: Cantona, Bergkamp, Yeboah, Gullit, Ginola...

- Evident, aceștia sînt jucători cu o charismă deosebită, dar Anglia dispune și ea de nume mari. În nici un campionat din Europa nu există atîția atacanți de valoare ca la noi: Collymore, Cole, Le Tissier, Shearer, Ferdinand, Sheringham, Beradsley... Și nu sînt de acord cu cei ce spun că acești atacanți nu strălucesc în echipa reprezentativă deoarece nu au clasă mondială. Și Franța are, de asemenea, atacanți excelenți, precum Ginola, Papin ori Cantona, dar acest lucru nu se reflectă încă în rezultatele echipei naționale.

- Paul Gascoigne reprezintă un capitol aparte în naționala Angliei...

- Dacă va da tot ce are mai bun, Paul va deveni vedeta nr. 1 a Campionatului European din vară. Bag mîna în foc pentru el.

C.C.E. la baschet masculin

Spaniolii exultă, grecii pierd teren

Miercuri s-au disputat partidele etapei a VIII-a din seriile semifinale ale Cupei europene a cluburilor campioane la baschet masculin. A fost seara echipelor spaniole, care au cîștigat in corpore, spre deosebire de formațiile grecești, aflate printre favoritele întrecerii, ce s-au întors acasă cu coada între picioare.

Derbyul grupei A s-a disputat în Italia, între Benetton Treviso și Olympiakos Pireu. Finalmente, după un meci în care au condus în permanență pe tabela de marcaj, gazdele au cîștigat cu 80-77 (42-34). În capitala Rusiei, ȚSKA Moscova n-a avut nici un fel de probleme în a se impune în fața germanilor de la Bayer Leverkusen, pe care i-au învins cu 93-74 (49-38). Rezultate previzibile și în celelalte două meciuri ale grupei: Unicaja Malaga (Spania) - Olympique Antibes (Franța) 92-79 (42-49) și Ulker Istanbul (Turcia) - Iraklis Salonic (Grecia) 78-64 (39 - 30). În clasament conduc Benetton Treviso și ȚSKA Moscova, cu cîte 14 puncte, urmate de Olympiakos Pireu, cu 13 puncte și Ulker Istanbul, cu 12 puncte.

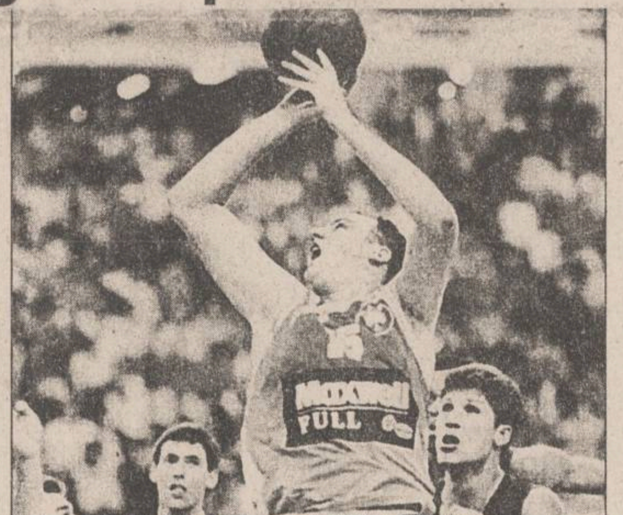

În grupa B, meci de zile mari la Barcelona. După 40 de minute în care avantajul pe tabela de marcaj a înclinat ba în favorea gazdelor, ba în favoarea oaspeților, catalanii au învins pe Buckler Bologna cu 89-88 (50-51). Cel mai bun de pe teren a fost lituanianul Arturas Karnimovas **(foto)**, care a marcat 22 puncte și a adus victoria gazdelor cu un coș înscris în ultimele secunde de joc. La Madrid, Real a avut un meci foarte dificil în fața grecilor de la Panathinaikos, favoritii nr.1 la titlu în acest an. Cum însă oamenii de bază ai oaspeților, Nikos Ekonomu și Fragiskos Alvertis, au mers destul de slab, spaniolii au reușit să-și treacă în palmares o victorie de prestigiu, cu 80-73 (44-36). Cele mai multe puncte au fost marcate de americanul Joe Arlauckas (31), care la sfîrșit a fost purtat pe brațe de publicul aflat în delir! Cibona Zagreb a întrecut-o greu pe "codașa" Benfica Lisabona, cu 64-59 (31-30). Portughezii au înregistrat cea de-a opta înfrîngere în tot atîtea partide. În fine, Pau-Orthez, cu americanul Regis Smith în zi bună, a făcut scor cu Maccabi Tel Aviv: 90-66 (41-33). În clasament continuă să conducă Panathinaikos, cu 14 puncte, secondată de Barcelona, Cibona Zagreb și Real Madrid, cu 13 puncte. **(Ion C.)**

PANORAMIC

Spania, etapa a XIX-a

Ultimul minut, nefast pentru Espanyol

În ultimul meci din cadrul etapei a XIX-a a campionatului spaniol de fotbal, disputat joi seara, CF Barcelona a întrecut cu scorul de de 2-1 (1-0) echipa Espanyol. Golurile au fost înscrise de Miguel Angel Nadal '15, Oscar Garcia '90, respectiv, Goran Bogdanovic '67. Pe primul loc, în clasament, se află Atletico Madrid, cu 45 de puncte, urmată de CF Barcelona și Espanyol, cu cîte 38 de puncte (departajate de golaveraj), Compostela, 36 de puncte, FC Valencia - 33 de puncte și Real Madrid - 31 de puncte.

Cupa Africii pe natiuni

Nigeria nu își schimbă poziția

Nigeria nu va renunța la decizia de a se retrage de la turneul final al Cupei Africii pe națiuni: "Nu ne schimbăm poziția. Nu mergem în Africa de Sud" a declarat ministrul sporturilor, Jim Nwobodo. Confederația Africană de Fotbal (CAF) i-a impus guvernului nigerian un ultimatul de 48 de ore pentru a se răzgîndi, amenințînd Nigeria cu suspendarea pe șase ani din toate competițiile de pe continent, dar se pare că aceasta nu a avut nici un efect. "Ultimatumul nu a însemnat nimic pentru noi" a adăugat Nwobodo. Nigeria s-a retras din competiție temîndu-se pentru securitatea membrilor echipei naționale. Africa de Sud a dus o campanie susținută împotriva acestei țări, după ce guvernul militar nigerian a executat nouă activiști pentru drepturile omului. Nigeria, campioană en-titre, va fi înlocuită de Guinea. Competiția va debuta la 13 ianuarie în Africa de Sud.

Cornel Dinu

"În România, meseria de antrenor s-a demonetizat"

Conducerea clubului de fotbal Dinamo a analizat activitatea echipei în 1995, precum și strategia pentru 1996. În legătură cu eventualitatea numirii unui nou antrenor, președintele clubului, Cornel Dinu, a declarat: "La ședința Comitetului executiv, nu s-a luat nici o hotărîre în acest sens. Orice este posibil, oricînd. În România, meseria de antrenor s-a demonetizat. Se bate prea mult halvița pe lucruri mai puțin importante. Realitatea este alta la cluburi". Referitor la aducerea pe banca tehnică a echipei a lui Mircea Lucescu (acum în Italia, la Brescia), Cornel Dinu a spus: "Din datele noastre nu reiese așa ceva". Purtătorul de cuvînt al clubului, Marcel Popescu, a arătat că în atenția conducerii FC Dinamo se află antrenorii Viorel Hizo, Cornel Țălnar, Marian Bondrea, dar și tehnicieni din Divizia A "Ni l-am dori, firește, pe Mircea Lucescu la conducerea echipei, dar știm că o avem concurentă pe Fiorentina...Pe lîngă aceasta, după cum a mai declarat, Lucescu nu dorește să mai antreneze o echipă din țară".

Scandalul meciurilor la altitudine

Chirac îi susține pe bolivieni

Președintele Franței, Jacques Chirac, a anunțat că va susține Bolivia împotriva unei decizii din partea FIFA de a-i interzice naționalei din această țară sud-africană să își susțină meciurile de pe teren propriu la peste 3000 m deasupra nivelului mării. Într-o declarație acordată pentru radio Luxemburg, Chirac a numit drept "rușinoasă" hotărîrea echipelor din America de Sud de a refuza să întîlnească Bolivia la La Paz sau în alt oraș aflat la altitudine. La tragerea la sorți a grupelor preliminare pentru C.M. din 1998, delegația boliviană a cerut sprijinul Franței (în calitate de țară organizatoare) în această chestiune. La precedenta ediție a World Cup, Bolivia a obținut prima sa calificare, în urma punctelor cîștigate pe teren propriu (printre învinse s-au numărat Brazilia și Uruguay). Toate adversarele reprezentativei boliviene s-au plîns că jucătorii lor au avut probleme de sănătate în timpul meciurilor jucate la La Paz (3600 m altitudine).

Schi alpin - Cupa Mondială

Ertl trece pe primul loc

Schioarea germană Martina Ertl a cîștigat ieri proba de slalom uriaș, disputată pe pîrtia de la Maribor (Slovenia), în Cupa Mondială. După cele două manșe, ea a fost cronometrată cu timpul total de 2'18"23, fiind urmată în clasament de italianca Deborah Compagnoni - 2'18"55 și de germana Katja Seizinger - 1'18"90. Prin acest succes (al treilea la slalom uriaș), Ertl a trecut în fruntea clasamentului general al Cupei Mondiale, devansînd-o pe austriaca Anita Wachter. Revenită în "Circul Alb" după zece luni de absență, din cauza unei operații la genunchi, Compagnoni a fost lideră după prima manșă, dar nu a forțat în cea de-a doua, permițîndu-i germanei să se impună. Spectatorii au așteptat cu nerăbdare o victorie locală, dar Moja Suhadolc s-a clasat abia pe locul 14, iar compatrioata sa Natașa Russ a ocupat locul 20.

Lumea fotbalului, fotbalul lumii

Jackie Charlton se teme doar de români

Irlanda: Antrenorul echipei naționale, Jackie Charlton, se declară mulțumit de grupa în care l-au trimis sorții în preliminariile Campionatului Mondial din 1998. "România este singura echipă puternică din grupa a VIII-a, cu toate că unii dintre titularii săi se apropie de sfîrșitul carierei. Calificarea se va decide doar între ei și noi, cu condiția să nu mai greșim grav, așa cum am făcut-o cu Liechtensteinul în recentele preliminarii pentru Euro '96". ■ Vietnam: Numeroase confruntări între suporteri și forțele de ordine s-au produs în centrul localității Ho Chi Minh - Ville, la încheierea Jocurilor Asiei de Sud-Est. Aproape două mii de tineri au început să devasteze magazinele și imobilele, după înfrîngerea suferită de echipa Vietnamului (0-4) în fața celei a Thailandei, în finala turneului de fotbal. Poliția a trebuit să intervină în forță împotriva microbiștilor supărați, care au atacat la rîndul lor, folosind cocktailuri explozive. ■ China: Căpitanul echipei Shanghai Shenhua, în vîrstă de 26 de ani, a fost declarat cel mai bun fotbalist chinez al anului 1995 de către un juriu format din ziariști și antrenori. Golgeter al capionatului național, cu 15 goluri în 22 de meciuri, el fusese declarat deja cel mai bun fotbalist al Asiei în septembrie anul trecut. ■ S.U.A.: FIFA a anunțat organizarea unui meci demonstrativ între echipa Braziliei și o selecționată mondială, pe data de 4 iulie, la New York. Toate fondurile obținute vor fi donate asociației de ajutorare a copiilor "SOS Villages d'enfants" ■ Polonia: Vor juca Roman Kosecki și Piort Swierczewski în echipa națională în preliminariile pentru C.M. din 1998? Atacantul lui Nantes și mijlocașul Bastiei sînt suspendați de federația poloneză pe o perioadă nelimitată după manifestările lor necivilizate din partida cu Slovacia. Antrenorul reprezentativei, Wladyslaw Stachurski, spune că "fără ei mai bine stăm acasă și nu ne mai prezentăm la jocuri!" ■ Africa de Sud: Cînd Joao Havelange a spus că și-ar dori foarte mult ca Mondialele din 2006 să se desfășoare pe "continentul negru", federația din Africa de Sud a și anunțat că intenționează să-și depună candidatura la organizarea acestei competiții. Numai - că între timp - președintele FIFA pare să se fi răzgîndit, menționînd că prima șansă pentru găzduirea C.M. din 2006 o are Germania. Doliu mare la Johannesburg... ■

Oferim
AGENDĂ 1996
în limba română,
format A4,
cu copertă din
imitație piele
Inscripționăm
la cerere
numele,
sigla și
adresa
clientului
Pentru amănunte și comenzi
contactați-ne la telefon 230060.

EuroBIT s.r.l. Iași
CALCULATOARE
IMPRIMANTE
PROGRAME CONTABILITATE
Consultați
oferta noastră!
STR. A. PANU 36, BL. 1 B
TEL. 214010/211494
TEL./FAX: 211494

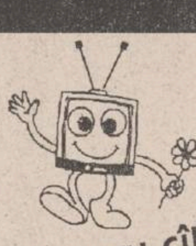

TV EUROPA NOVA
canal 54
duminică, 7 ianuarie
ora 15:45
pentru cîtiva dolari în plus
film (reluare)
● prod. SUA
● regia: Sergio Leone
● cu: Clint Eastwood,
Lee van Cleef,
Gian Maria Volonte

Luna de Miere
Programe turistice
pentru tinerii căsătoriți.
Tel. 032-117596
NET

AGENDA OMULUI DE AFACERI

Log-Soft s.r.l.

Calculatoare SALIENT, garanție 3 ani
Imprimante EPSON, SEIKOSHA
Fax-uri și copiatoare
Consumabile

Iași, str. Anastasie Panu 2A
telefon 032-211130, fax 032-137766

SIMONA SNC

OFERĂ EN GROS

- Vinuri 1/1 - Băbească neagră, Fetească regală, Tămîioasă Românească, Galbenă de Odobești, Vermut
- Vinuri spumante - Haret, Afrodita, Perla Vrancei, Bucium, Vincon-șampanie
- Vodcă, Rom, Lichior, Alcool sanitar și rafinat, Cognac, Secărică, Rachiu 1 bere Zimbru 1/2, 1/1 - tip Pils, Moldova
- Zahăr, orez • dulciuri, cafea, alune, conserve
- Țigări - Carpați, LM, Assos

Depozit: Str. Milcov 2 (Piața Al. cel Bun, Pasaj cale ferată)
Tel. **032/251553**, Program: 8-22 (inclusiv sîmbăta și duminica)

LACHI & Co

vinde en gros

- vin la litru, vin spumos, vin la 3/4 l • 12 sortimente lichior, secărică, cognac, vodcă, rom, vodcă, rom, rachiu, alcool rafinat
- bere, adaos comercial 2% • băuturi răcoritoare
- detergent
- șampanie • zahăr (Roman)
- produse zaharoase (Roman), cu un adaos comercial de 0%.

Transport gratuit!

✓ Șos. Bîrnova nr. 4 (lîngă Restaurantul "Trei Sarmale"). Tel./fax 223928
✓ în spatele alimentarei din cartierul Mircea cel Bătrîn

MOLDROM SA

import - export
materii prime, laminate din oțel
și materiale de construcții

Str. Tătărași nr. 57, tel./fax 173025, 172799, 270499
Contact: Constantin Badea, Director executiv

NATIONAL PROTGUARD
Filiala Iași

servicii de pază și protecție

Hotel Unirea, camera 1204, tel. 117105, 211463
Contact: Iulian Florea, Director economic

IRSIDO SRL

vă oferă en gros

- rechizite de birou (bibliorafturi, caiete mecanice, mape, dosare, capsatoare, perforatoare, seturi de birou) produse ESSELTE - Franța
- articole de scris (pixuri, pixuri ceramice, stilouri, creioane mecanice, evidentiatoare, markere), produse SCHNEIDER - Germania și MICRO - Corea
- hîrtie xerox, hîrtie calc, indigouri

Str. Toma Cozma nr. 7A, tel. 144255

CENTRUL COMERCIAL IULIUS

Amplasat în centrul financiar și de afaceri al orașului, vă oferă spre închiriere spații pentru:

★ reprezentanță
★ activitate comercială en gros și en detail
★ depozitare

Str. Ghica Vodă 3D, Iași - 6600 (Centrul Civic)
☎ 032/210645: 214480

SC VIBLANC SA

vinde

- Frigidere "Arctic":
  - 240 l = 657.000 lei
  - 180 l = 554.000 lei
  - 140 l = 425.000 lei
- Congelatoare "Arctic":
  - 210 l = 873.000 lei
  - 160 l = 779.000 lei
  - 120 l = 611.000 lei
- Combine frigorifice - 230 l = 745.000 lei
- Aragaze Satu - Mare - 4 ochiuri - 310.000 lei
- Lăzi frigorifice "Arctic" - 113 l = 550.000 lei

Produsele au garanție 12 luni.
Tel. 032/14.22.89; 032/14.80.19

CRISS GROUP SRL

vinde en gross

- băuturi: vodcă: PERFECT, FIRIZA, SATRA, CLUB 22
  rom: PIRAT, COMOARA
  lichioruri (15 sortimente)
- țigări • paste făinoase • dulciuri
- conserve: carne, pește • margarină
- produse cosmetice • detergenți

Bd. Poitiers 14, Centrul comercial Euromarket, tel. 251759

ETNIS SRL

Partener comercial al firmei germane Vaillant, pentru zona Moldova, vă oferă

Aparate pentru încălzit

- pe combustibil lichid sau gaz
- electrice

Asigurăm: montaj, service și garanție 2 ani.
Str. N. Iorga nr. 7D, bl. F5, tel. 230113, fax 232690

S.C.T. MOLDOVA S.A. Iași

vă oferă
prin complexele sale hoteliere: "MOLDOVA", "TRAIAN", "UNIREA", restaurant IAȘUL, Han "TREI SARMALE", magazinele din cadrul hotelurilor "Moldova" și "Traian" și prin depozitul en-gros de pe strada Sărăriei - servicii ireproșabile și mărfuri la prețuri avantajoase

Str. Anastasie Panu nr. 29, telefon 142304, fax 212862

S.C.T. MOLDOVA S.A. Iași

prin hotelurile
"MOLDOVA", "TRAIAN", și "UNIREA"
închiriază camere pentru sedii birou firme, la tarife avantajoase.

Relații suplimentare la telefon 147164 sau la sediile hotelurilor.

RUEDAS SRL
PIESE AUTO IMPORT

din stoc și la comandă

OFERTĂ SPECIALĂ DE IARNĂ:

- bujii, bujii incandescente, filtre motorină și ulei
- cauciucuri, baterii, antigel import, curele

Ieftin și bun!
Str. Armeană 5, tel. 032/112239

CABINET OBSTETRICĂ-GINECOLOGIE
Viața medicală

- asigură consultații de obstetrică-ginecologie
- tratamente • mici intervenții (chiuretaje)
- analize • sexologie

Podu Roș, str. Țuțora 4, sc. E, ap. 1, tel. 122034.
Program: zilnic 13,00-19,00, sîmbătă 9,00-17,00.
Contact: Dr. Alexandra Ovănescu, Dr. Masheh Osama

ALFA CIVIC

distribuie
scule, dispozitive, unelte, accesorii
BOSCH, MAKITA, METABO, STAYER, FELISATTI, FIAC, P.G.M., AQUAPOMPE

Tel. 032 / 137613

TOFAN GRUP SA
Filiala Iași

comercializează
anvelope și camere auto

Str. Ghica Vodă 1B (demisol), tel. 114782
Contact: Cornel Arcip, Director

COMITEL SRL

oferă și instalează
echipamente PANASONIC
centrale telefonice, telefaxuri, audio-video
instalații pentru aer condiționat

Iași - Bd. Copou nr. 3, parter - cam. 2
Tel. 032-210054; 213375

ROTHERM SRL

oferă și instalează echipamente pentru încălzire centrală și condiționare a aerului, import Italia, reprezentant al firmelor:

FERROLI - microcentrale și cazane de încălzire (gaz metan și motorină
- calorifere din fontă și aluminiu;
DAB - pompe de circulație, hidrofoare;
Service în garanție și post garanție.

PREȚURI MINIME PENTRU UN CONFORT MAXIM!
Tel./Fax 032/175105

LIVIUS

- *Calculatoare SALIENT (garanție 3 ani)*
- *Imprimante (ace/jet/laser/color)*
- *Plottere și cutter-plottere ROLAND*
- *Programe de contabilitate CIEL*
- *JURIST-PC: colecție de legi*

str. Fătu 1A, tel/fax:032/11.22.21

PETRA SRL

societate mixtă româno-germană
desface prin **Magazinul SUNSHINE:**

- componente electronice și aparatură import Germania
- proiectoare, lămpi și becuri cu halogen
- transformatoare toroidale în gama 15VA ÷ 5000VA
- consumabile
- agende electronice
- calculatoare de birou

str. Anastasie Panu 2A. tel. 032/125808, fax: 032/221281

ABES MED SRL

comercializează

- băuturi: vodcă: PERFECT
  produse VALCO - Baia Mare
  lichioruri
  sucuri
- țigări • paste făinoase • dulciuri
- conserve • margarină • hîrtie igienică
- produse cosmetice • detergenți

Bd. Poitiers 14, Centrul comercial Euromarket

FIMEX SRL
reprezentanță JVC

- linii audio, casetofoane portabile și auto
- compact disk deck, casetofoane deck, amplitunere
- camere video, televizoare, videorecordere

Asigurăm service garanție și postgaranție
Cumpărați și veți participa la **TOMBOLA JVC**
Str. Cuza Vodă nr. 8 Tel./Fax: 032/211333

CANEL SRL

sisteme de radiocomunicații
KENWOOD
în județele Iași, Suceava, Vaslui.

Str. I. C. Brătianu nr. 22
Tel. 032/114821, Tel/Fax: 032/211986

SC EDITA SRL

oferă prin raioanele sale
cele mai atrăgătoare cadouri pentru CRĂCIUN

- carte • papetărie
- marochinărie • jucării
- produse foto • cosmetice

Prețurile cele mai mici din Iași!
Str. Sfîntul Lazăr 53, tel. 032/233690

VÎNZĂRI

Vindem hîrtie ziar neutilizată în procesul de producție, ce poate fi folosită ca ambalaj. Preț 910 lei/kg. Rel. la tel. 230060.

Oferim hîrtie ambalaj uz general și hîrtie ambalaj specială (pentru preparate și carne).
Tel. 116864, 116370.

- Mașină de cusut SINGER 250.000 lei
- 3 uși cu geam - 150.000 lei
- reșou cu 3 ochiuri cu butelie dublă rusească - 100.000 lei
- epilator PHILIPS - 100.000 lei
- sobă motorină - 75.000 lei.
Tel. 118610, după ora 16.oo.

SC VIGAFLOR SRL IAȘI oferă din stoc următoarele pruduse din BBC:
- indispensabili adulți - mărimi 46÷52 preț 6700 lei
- indispensabili copii - mărămi 28÷36 preț 2300 lei.

Alte produse la comandă. prețurile sînt negociabile și includ TVA. Sunați acum la tel. **032/132292**.

■ **S.C. AGROHOLDING S.A. Iași cu sediul în Bulevardul Chimiei nr. 1-2 vinde din stoc: zahăr, orez, sare, cartofi, ceapă, varză, mere, usturoi, ulei 1/2, măsline, piper boabe, cacao, conserve-legume etc. Relații la telefax 130548. (70140)**

■ **Vînd haine nutrie noi, preț convenabil. Telefon 144970. (73438)**

■ Vînd fîn și vin roșu. Telefon 160168. (70144)

■ Vînd pui fox-terrier. Telefon 144134. (70258)

■ Vînd dispozitive automate telecomandate pentru acționat porți de curte. Telefon 032/137119. (73441)

■ Vînd mașină gogoși semiautomată, producție SUA. 400 buc./h, absolut nouă, garanție 12 luni. Preț - 5 milioane. Telefon 032/131875. (71010)

■ Vînd vin alb de Huși. Telefon 141296. (71013)

AUTO MOTO

SC RUEDAS SRL, magazinul din str. Armeană nr. 5, vă oferă *PIESE AUTO IMPORT - noi*. Tel. **032/112239.**

Cumpăr **microbuz BARKAS**, orice stare, înmatriculat. Relații la tel. **01/637.00.39.**

Vînd **motoare Trabant**, folosite, cu garanție. Preț *450.000 lei*. Relații la tel. **01/637.00.39.**

Vînd **microbuz BARKAS** neinscripționabil, stare perfectă, vama achitată. Preț *4,5 mil. lei*. Relații la tel. **01/637.00.39.**

■ Vînd Cielo GLE AC, septembrie '95, 8000 km parcursi, alb Casa Blanca, preț - 23.000.000. Telefon 032/131875. (71010)

■ Vînd Renault Expres 1100, fabricație 1988, înmatriculat, 5 locuri, volum 5,5 l, 3900 $. Telefon 222013. (70280)

ELECTRONICE

Vînd xerox PANASONIC, de mare performanță. Relații la tel. 130561.

CASE - TERENURI

■ Vînd teren pentru construcții la capăt troleu Păcurari, pe șos. Rediu. Informații la telefon 223659, zilnic. (73425)

■ Vînd apartament 3 camere, în Flămînzi. Informații la telefon 031/552240, după ora 15.00.

■ **Vînd garsonieră la Gara Internațională. Telefon 142452.**

SUNAȚI ACUM **AGENȚIA CASTER**
- tranzacții imobiliare (case, terenuri)
- intermediem vînzări, închirieri și schimburi de case, apartamente și terenuri.

Înscrierea în baza de date și reclamă (presă și radio) gratuită.
Ofertă actualizată permanent pe computer.
Perfectarea actelor în regim de urgență,
Pentru informații suplimentare sunați acum la tel. **142110/106**, între orele 9,00-14,30 și 16,00-19,00.
Hotel Unirea, cam. **106.**

AGENȚIA CASTER
vinde
vilă 10 camere, parter + 2 etaje, în zona Țicău, amplasare de excepție.
Pentru informații suplimentare sunați la tel. **142110/106**, între orele 9,00-14,30 și 16,00-19,00.
Hotel Unirea, cam. **106.**

AGENȚIA CASTER
vinde
apartament cu 2 camere semidecomandate, str. Ciric, preț 17 milioane lei, negociabil.
Pentru informații suplimentare sunați la tel. **142110/106**, între orele 9,00-14,30 și 16,00-19,00.
Hotel Unirea, cam. **106.**

AGENȚIA CASTER
vinde
apartament de lux în Pașcani, 5 camere duplex, 120 mp, mobilat modern, șemineu, scară interioară - stejar masiv, bucătărie echipată, lambriuri de cireș masiv, 4 balcoane și alte îmbunătățiri, preț 17 mii $.
Pentru informații suplimentare sunați la tel. **142110/106**, între orele 9,00-14,30 și 16,00-19,00.
Hotel Unirea, cam. **106.**

AGENȚIA CASTER
vinde
terenuri în zone bune, diverse utilizări.
Prețuri avantajoase.
Pentru informații suplimentare sunați la tel. **142110/106**, între orele 9,00-14,30 și 16,00-19,00.
Hotel Unirea, cam. **106.**

AGENȚIA CASTER
vinde
service auto, suprafață 95 mp, 75 mp platformă betonată și 300 mp teren construibil, în zona Fabrica de Țigarete.
Clădirea este dotată cu elevator și instalație electrică adecvată.
Preț aprox. 130 mil. lei.
Pentru informații suplimentare sunați la tel. **142110/106**, între orele 9,00-14,30 și 16,00-19,00.
Hotel Unirea, cam. **106.**

Vînd teren 300 mp. - str. Elena Doamna, vis-a-vis de "Corola". Tel. 175615, 177624.

Vînd 1000 mp teren, zonă Bucium, excelent pentru construcție vilă, la circa 250 m - Plopii fără soț, posibilități gaz metan, apă, curent, canalizare. Relații la tel. 146378, orele 18,00-22,00.

CUMPĂRĂRI

Cumpărăm și închiriem garsoniere, apartamente, case, terenuri, spații comerciale, spații producție.
Tel. 142110/106.
Agenția CASTER.

AGENȚIA CASTER
cumpără
apartament 2-3-4 camere, în zonă centrală - semicentrală, maxim 40 milioane lei, în funcție de amplasare, starea apartamentului și confort.
Pentru informații suplimentare sunați la tel. **142110/106**, între orele 9,00-14,30 și 16,00-19,00.
Hotel Unirea, cam. **106.**

AGENȚIA CASTER
cumpără
casă cu 3 - 4 camere + 250 mp teren în zonă bună și liniștită, maxim 80 milioane.
Pentru informații suplimentare sunați la tel. **142110/106**, între orele 9,00-14,30 și 16,00-19,00.
Hotel Unirea, cam. **106.**

AGENȚIA CASTER
cumpără
apartament cu 1 sau 2 camere, la un preț maxim de 20 milioane lei.
Pentru informații suplimentare sunați la tel. **142110/106**, între orele 9,00-14,30 și 16,00-19,00.
Hotel Unirea, cam. **106.**

■ Cumpăr dolari și mărci. Telefon 161489. (73358)

■ Urgent cumpăr apartament 1-2 camere, confort I-II. Telefon 164682. (73430)

■ **Cumpăr obiecte din aur (mari). Telefon 018/613231, Iași. (73445)**

ÎNCHIRIERI

AGENȚIA CASTER
caută spre închiriere
casă în București, cu spațiu pentru birouri în suprafață de 80-100 mp, cu 1(2) dormitoare și cu telefon.
Pentru informații suplimentare sunați la tel. **142110/106**, între orele 9,00-14,30 și 16,00-19,00.
Hotel Unirea, cam. **106.**

AGENȚIA CASTER
caută spre închiriere
spațiu comercial în Iași, zonă centrală sau semicentrală, în suprafață minimă de 50 mp.
Pentru informații suplimentare sunați la tel. **142110/106**, între orele 9,00-14,30 și 16,00-19,00.
Hotel Unirea, cam. **106.**

AGENȚIA CASTER
caută spre închiriere
apartament cu 2 sau 3 camere, situat în Centrul Civic, etajele 1 sau 2, preț avantajos.
Pentru informații suplimentare sunați la tel. **142110/106**, între orele 9,00-14,30 și 16,00-19,00.
Hotel Unirea, cam. **106.**

■ Caut garsonieră semimobilată (aragaz, pat, șifonier), ofer 60-70 mii lunar. Telefon 035/316934, familia Rîpă Mihai. (73415)

■ **Caut să închiriez spațiu central (termen lung). Telefon 018/613231, Iași. (73444)**

SCHIMBURI

■ **Schimb apartament 2 camere decomandate, etaj 1, Nicolina-CUG, cu apartament 3 camere decomandate, etaj 1-3, zone apropiate. Ofer diferență negociabilă. Telefon 127411, orele 17,00-22,00.**

■ Schimb apartament 3 camere, confort I, semidecomandate, cu îmbunătățiri, la parter, cu garaj început, lîngă stația Țesătura, cu apartament 2 camere plus diferență negociabilă sau două garsoniere plus diferență. Exclus parter sau etajul 4. Relații la telefon 233032, zilnic, între orele 17,00-20,00. (70123)

■ Schimb apartament 3 camere, confort I, etaj 1, zona Tătărași, contra trei garsoniere. Telefon 172641. (73442)

■ Schimb casă naționalizată cu 4 camere, curte mare, cu apartament 3 camere sau două garsoniere. Str. Sărăriei nr. 38. (71001)

DECESE

Un tragic accident ne-a luat-o de lîngă noi la numai 18 ani pe scumpa noastră fiică și soră **GRĂDINARIU NICOLETA**. Slujba de înmormîntare va avea loc la cimitirul Eternitate sîmbătă, 6.01.1996 la orele 13.oo. Prezența ei va rămîne veșnic în inimile noastre. Dumnezeu să te aibă în grijă, iubita noastră.

Familiile Bărbărie Ion și Stamate Nicolae, cu adîncă durere, anunță încetarea din viață a celei care a fost **BĂRBĂRIE MARIA**. Înmormîntarea va avea loc sîmbătă, 06.01.1996 la Cimitirul Eternitatea ora 14.oo. Dumnezeu s-o ierte.

Cu nețărmurită durere, ginerele Burcă Ludovic, fiica Violeta, nepoții: Sergiu, Ionuț și Lucian anunță decesul dragului lor **COȘARCĂ GHEORGHE**, după o lungă și grea suferință. Înhumarea va avea loc marți, 9 ian. în localitatea Gârbești, Iași. Dumnezeu să-l odihnească în pace.

Surorile, cumnații și nepoții anunță moartea fulgerătoare a celui ce a fost **DAN CONSTANTIN** 41 de ani. Înmormîntarea are loc astăzi, 6.01.1996 orele 15.oo la cimitirul "Sf. Vasile" (Nicolina) în capela căruia este depus. Dumnezeu să-l ierte și să-l odihnească în pace.

Cu adîncă durere familia anunță încetarea din viață a dragului lor **VINTILĂ FLORIN** - pensionar. Înhumarea va avea loc sîmbătă, 6.01.1996 la cimitirul Eternitatea. Dumnezeu să-l odihnească în pace.

Familiile Pralea Petru, Pralea Spiridon și Compera Dorin anunță trecerea în neființă în ziua de 3 ian. 1996 a tatălui și bunicului lor **DUMITRU PRALEA (MITICĂ)**, pensionar - veteran de război. Înmormîntarea va avea loc azi, 6 ian. 1996, orele 13.00 la cimitirul bisericii "Sfîntul Nicolae" din satul Plăieșu, com. Timișești, jud. Neamț. Fie ca Dumnezeu să-i odihnească sufletul lui bun în liniște și pace.

Familiile Făcăleț Mandița, Făcăleț Dumitru și Făcăleț Ioan, anunță cu sufletele zdrobite de durere trecerea mult prea matură în eternitate a fiicei, surorii, cumnatei și mătușei **ROȘU OCTAVIA**, 47 de ani. Dumnezeu s-o ierte și s-o odihnească în pace. Înmormîntarea a avut loc joi 4 ian. 1996, ora 12.00 în satul Cristești - Holboca.

Soțul Roșu Traian, fiul Gabriel, nora Nicoleta și nepotul Andrei anunță pierderea celei mai dragi ființe lor, soție, mamă și bunică **ROȘU OCTAVIA**, 47 de ani. Nu o vom uita niciodată. Dumnezeu s-o ierte și s-o odihnească în pace.

Bunul nostru unchi și cumnat ai plecat dintre noi fără a mai putea vreodată să fim la înălțimea bunătății tale și să-ți mulțumim că ai fost tată și frate pentru noi. Sărutăm mîna ta muncită și Dumnezeu să te odihnească în pace suflet bun și nobil **CHIRILĂ TODERICĂ** din partea lui Bogdan și Luminița.

Locatarii bl. P4 anunță cu deosebită durere încetarea din viață a celei ce a fost o bună mamă și vecină **DUMITRU LUCIA** la numai 40 de ani. Lacrimi și flori pe tristul ei mormînt. Dumnezeu s-o ierte.

■ **Cu regrete eterne anunț încetarea din viață a lui SEPENIUC NICULINA care a fost o mamă și bunică deosebită. Este depusă la cimitirul Eternitate. Înmormîntarea va avea loc duminică, 7 ianuarie 1996, ora 14,30. Dumnezeu s-o ierte. (70278)**

CONDOLEANȚE

Fam. Feraru Gheorghe și Monica împreună cu fiicele Camelia și Alina transmit condoleanțe fam. Dumitru și Păuleț pentru marea durere suferită prin decesul soției și fiicei **DUMITRU LUCICA**. Dumnezeu s-o ierte.

Familia Mihai Haraga este alături de ing. Lilioara Grosu pentru greaua pierdere suferită și transmite pe această cale condoleanțe și întreaga noastră compasiune.

Familia Mihai Haraga este alături de familia Titu Vintilă pentru greaua pierdere suferită. Transmitem sincere condoleanțe și întreaga noastră compasiune.

Colectivul Secției III a R.A. Termoficare este alături de ms. Gafița Constantin în momentele grele pricinuite de decesul tatălui. Sincere condoleanțe familiei îndoliate.

Salariații Formației 13 de la R.A. Termoficare transmit sincere condoleanțe d-lui ms. Gafița Constantin pentru pierderea tatălui.

Familia Ciofu Constantin este alături de fam. ms. Gafița Constantin la marea pierdere suferită prin decesul tatălui, transmițînd întreaga compasiune și sincere condoleanțe.

Familia Iosub Mihai transmite sincere condoleanțe fam. Gafița Constantin în aceste momente grele pricinuite de pierderea tatălui. Dumnezeu să-l ierte.

Colegii de serviciu de la C.T. - O.E. din cadrul S.C. "FORTUS" S.A. sînt alături de colegul lor Sîrbu Ioan la marea durere pricinuită de pierderea mamei. Sincere condoleanțe.

Colectivul de salariați - Clinica de Neurologie, Spital Clinic de Recuperare - este alături de dl. dr. C.R. Bălteanu - medic primar - în momentele grele prin care trece și-i transmit sincere condoleanțe.

Familiile Gheorghe și Mircea Vintilă și Balan Georgeta regretă profund decesul lui **FLORIN VINTILĂ** și transmit sincere condoleanțe familiior îndoliate. Dumnezeu să-l odihnească în pace.

Colectivul Serviciului Daune de la ASIROM Iași este alături de colegul Corneliu Vintilă la marea durere pricinuită de trecerea în neființă a tatălui. Sincere condoleanțe.

Familia Tașmoc aduce pe această cale un ultim omagiu dragului lor cumnat și unchi **TODERICĂ CHIRILĂ**. Vom păstra veșnic în inimile noastre chipul lui frumos și sufletul lui neprețuit de bun. Sîntem alături de familia îndoliată.

PUBLICITATE

Familia Dura, Denită și Magdici sînt alături de familiile Tiru și Vâță în aceste momente de adîncă tristețe și le transmit sincere condoleanțe.

Familiile Gavrilaș Elena și Nazarie Daniela transmit sincere condoleanțe doamnei Vartolomei Maria pentru pierderea fratelui.

Colectivul Fundației SOROS Iași transmite sincere condoleanțe familiei pentru dispariția prematură a **IRINEI BUZILĂ**. Dumnezeu să o odihnească în pace.

Ciprian, sînt alături de tine, de copii și de cei apropiați.
Cred că vei găsi puterea să înduri și să învingi o atît de dură, de incredibilă și nemeritată încercare a vieții.
Diriginta ta,
A. Stoleriu.

Familia Gheorghe Ichim este alături de familia d-lui director Ion Constantinescu, și-i transmit sincere condoleanțe pentru pierderea mamei.

Conducerea și întreg colectivul de salariați ai S.C. HABITAT PROIECT S.A. Iași sînt alături de domnul director DUMITRU VIRTU la greaua suferință pricinuită de pierderea mamei și-i transmit sincere condoleanțe.

Conducerea S.C. TEXTILA Iași S.A. transmite sincere condoleanțe doamnei dir. ec. Magda Răileanu pentru decesul mamei soacre. Dumnezeu să o ierte.

Colectivul serviciului resurse umane F.E. Iași este alături de doamna MIRON ANTONETA pentru pierderea suferită prin decesul socrului și transmite sincere condoleanțe. Dumnezeu să-l odihnească în pace.

Familiile Lozneanu Alexandru, Ciocan Viorica și Florici Cuța și Costel, transmit sincere condoleanțe familiilor prof. UNGUREANU ȘTEFAN și ODOCHIAN ADRIAN pentru pierderea distinsei doamne **LUCIA FICIUC**. Dumnezeu să o odihnească în pace.

Cu sufletele pline de durere, sîntem alături de doamna Iulia Capșa, Ciprian Buzilă și copiii la greaua încercare prin care trec, pricinuită de incredibila dispariție a **IRINEI** cea blîndă și generoasă.
Sincere condoleanțe din partea familiilor Blănariu și Bălan.

Colectivul SC "ARDAF" SA, Sucursala "Moldova" - Iași este alături de familia colegei Grigore Rodica în aceste clipe grele pricinuite de decesul tatălui,
VINTILĂ FLORIN.
Sincere condoleanțe.

Maiștrii mecanici ai atelierului monta - secția II al SC "Terom" SA transmit sincere condoleanțe sing. Răileanu Vasile pentru marea pierdere suferită.

Colectivul de muncitori ai secției "tranșare" de la "Tamaz - Frigocarne" anunță cu nemărginită durere moartea mamei maistrului Gheltu Vasile și-i transmit pe această cale sincere condoleanțe. Dumnezeu s-o ierte și să o odihnească în pace.

Familia Signeanu este alături de familia domnului director Constantinescu Ioan în aceste momente de grea suferință pricinuite de pierderea mamei și transmite sincere condoleanțe. Dumnezeu s-o ierte.

Prietenii și colegii de birou de la S.C. "PECO" Iași- S.A. sînt alături de dl. ing. ILIE GAFENCU și-i transmit sincere condoleanțe pentru pierderea suferită.

Colectivul Fabricii de Țigarete sector Administrativ este alături de doamna STÎNGACIU VIORICA la durerea pricinuită de decesul mamei. Sincere condoleanțe.

Familia Gherghescu Ștefan este alături de familia Gherghescu Dumitru la marea pierdere suferită prin decesul mamei soacre **MARIA BANU**, transmițînd întreaga compasiune și sincere condolențe.

Colectivul laboratorului PRAM din cadrul Filialei Electrocentrale Iași, transmit sincere condoleanțe d-lui Miron Costache pentru pierderea tatălui.

Familia Prisăcaru Adrian deplînge moartea unchiului
CHIRILĂ TODERICĂ
și transmite sincere condoleanțe familiei îndoliate.

■ **Colectivul Editurii Universității "Al. I. Cuza" transmite sincere condoleanțe colegei lor Doina Maftei pentru pierderea suferită.**

COMEMORĂRI

Intotdeauna nu ai căutat să fii **ceva**, ci ai încercat să fii **cineva**, ceea ce ne-ai învățat și pe noi cu blîndețe și dragoste fără egal.
Nu te vom uita niciodată mamă și bunică adevărată!
Aducem un ultim omagiu celei ce a fost
BANU MARIA,
sîmbătă 6 ian. 1996, la cimitirul "Eternitate", ora 13.00.
Cristina, Cătălina, Veronica și Mitică Gherghescu.

Intotdeauna nu ai căutat să fii **ceva**, ci ai încercat să fii **cineva**, ceea ne-ai învățat și pe noi cu blîndețe și dragoste fără egal.
Nu te vom uita niciodată mamă și bunică adevărartă!
Aducem un ultim omagiu celei care a fost
BANU MARIA,
azi 6 ian. 1996, la cimitirul "Eternitate", ora 13.00.
Cristina, Cătălina, Veronica și Mitică Gherghescu.

Șase ani de tristețe grea, de dor nestins și lacrimi ce nu se mai pot opri de cînd cel care a fost
tenorul CRISTIAN PUIU GEORGSCU,
a plecat pe drumul fără de întoarcere.
Puiul meu drag, de-ai ști cît de greu mi-a fost și-mi este fără tine, și cît de mult mă rog bunului Dumnezeu, pentru odihna ta veșnică.
Să-ți fie somnul lin, căci Tuța este pe aproape.

Vălul argintiu al iernii s-a întins peste mormîntul blîndului meu soț,
profesor FUCIUC GHEORGHE
lumina, bucuria și călăuza vieții mele.
La 7 ianuarie se împlinește un an de cînd veșnicia l-a cuprins lăsînd în urmă amintiri de neuitat.
Cu aceeași piosenie, cu durere și lacrimi. încenunchez la mormîntul lui, rugîndu-mă să se odihnească în pace și sufletul lui bun să-mi călăuzească pașii pe mai departe.

MULȚUMIRI

Familia Neculau Gică mulțumește rudelor și vecinilor pentru sprijinul acordat în momentele grele pricinuite de moartea fulgerătoare a celui care a fost NECULAU EMIL din satul Șendreni, comuna Victoria.

Georgeta Constantin și cei 5 copii mulțumesc din toată inima colectivelor unităților SC "Nicolina" SA și magazinului "Moldova", locatarilor blocului C4, în mod deosebit d-lui director Tura, inginerului Orzan și maistrului Apetroaie pentru sprijinul material și moral ce ni l-au oferit la pierderea soțului și tatălui nostru, maistrul
CONSTANTIN DUMITRESCU.

■ Ingrid mulțumește colectivului de sectoriști, cam. 10, Secția IV Poliție pentru sprijinul acordat. (70128)

OFERTE SERVICII

INTERFON DE ACCES CU CARTELĂ
pentru siguranța scării blocului.
ELECTRA SRL
Telefon: 032-126276
Sărbători fericite!

COMPANIA DE TURISM NET
Excursii în:
TURCIA
07.01.1996
Asigurăm transport *GERMANIA* și *FRANȚA* și asistență obținere viză pentru *FRANȚA*.
Schiuri de închiriat pentru vacanțe la BORSEC, TUȘNAD, SOVATA.
Casa Modei -mezanin
Telefon **117596.**

SERVICII MEDICALE MOBILE
(asistență medicală la domiciliu; consultații medicale; prescriere de rețete în regim compensat; recomandări și investigații paraclinice; tratament de urgență; asigurarea transportului și internării în caz de necesitate)
CORPO-SAN
vă ajută!
Sunați la telefon
113130/569
zilnic, între orele 7,00-23,00.
Prin contract asigurăm asistență medicală angajaților societăților comerciale.

Transport marfă și persoane cu Break Diesel, 145 lei/km.
Telefon ***129995*** sau ***141464***.

DR. IORDACHE CONSTANTIN, MEDIC PRIMAR PEDIATRU,
oferă
consultații
la domiciliul copiilor bolnavi.
Tel. **214001**.

Școala de șoferi ETTA AUTO are locuri libere pentru seria din 15 ianuarie 1996. Relații la tel. 163328 între orele 7.oo-9.oo și 16.oo-22.oo.

Ailioaie - medic primar - doctorul familiei permanent. Tel. 25.11.17.

■ Traduceri legalizate, limba engleză, Cuza Vodă 38. Telefon 112201. (827915)

■ Inginer, repar mașini de spălat (automate sau obișnuite), storcătoare, uscătoare de rufe, mașini de spălat vase, mașini de cusut, aspiratoare, alte aparate electrocasnice. Telefon 233216, după ora 17,00. (827984)

■ Română, fizică, orice nivel. Profesori cu experiență. Garantăm satisfacții. Telefon 113751. (826571)

■ Economist, experiență asigur evidență contabilă, bilanț, raportări fiscale pentru firme mici și mijlocii în domeniu comerț, servicii, producție. Telefon 252108. (70248)

■ Inginer, repar televizoare color și alb-negru. Telefon 128356. (73439)

■ Execut planșe în creion și tuș. Telefon 154982 sau 149836. (70273)

■ Prezicem viitorul în Tarot. Scrieți problema care vă frămîntă și expediați scrisoarea la OP4, CP1073, Iași, cu chitanța prin care ați achitat 5000 lei în cont 4072996050062 BRD - Ag. A. Panu Iași. Primiți răspunsul prin poștă confidențial! (70276+77)

LOCURI DE MUNCĂ

S.C. CX. SCALA S.R.L. angajează de urgență:
- tonetari
- bucătari
- muncitori necalificați.

SC AUTOTRANSPORT SA IAȘI,
cu sediul în Iași, șos. Ungheni nr. 2
angajează
șoferi pentru transport interurban și Internațional de mărfuri,
vîrsta maximă 40 ani, vechime în conducere auto, categoria C - 10 ani.
Relații suplimentare la sediul societății - biroul personal - sau la telefon **270980, 173621, 175868,** între orele *7.00-12.00.*

S.C. IULIUS S.R.L.
organizează concurs pentru ocuparea postului de
secretară de afaceri.
Condiții de participare:
- vîrsta maximă 35 de ani;
- aspect corespunzător;
- studii superioare;
- cunoscătoare a două limbi străine (scris, vorbit);
- cunoștințe operare PC, birotică și electronică.

Relații, bibliografia de concurs și fișele de înscriere se pot obține la sediul administrativ al societății,
Casa Model - et. 3, tel. 214610.

S.C. IULIUS S.R.L.
organizează concurs pentru ocuparea postului de
inspector de personal.
Condiții de participare:
- studii superioare;
- cunoștințe operare PC.

Relații, bibliografia de concurs și fișele de înscriere se pot obține la sediul administrativ al societății,
Casa Modei - et. 3, tel. 214610.

AGENȚIA CASTER
angajează urgent
secretară public relation.
Condiții:
studii superioare, vîrsta max. 30 ani. cunoștințe operare PC.
Relații suplimentare sunați la Hotel Unirea, cam. **106**, tel/fax: **142110/106.**

■ S.C. CROM 2000 S.R.L. angajează barman-ospătar (numai fete). Telefon 177194. (70066)

■ **S.C. COROLA S.R.L. angajează 2 conducători auto categoriile B, C și E. Relații la telefon 211139 sau la sediul firmei din str. Elena Doamna 50. (70149)**

FELICITĂRI

Domnului director ing. **ȚENU IOAN**
un călduros
LA MULȚI ANI!
Ciobanu Dorel.

Pentru fam. *Moise Ioan* și *Anca-Ioana* un călduros *La Mulți Ani!*
Dorel.

Cu ocazia zilei onomastice, mama și sora urează dragului lor
TĂTĂRUȘANU ION
multă sănătate, fericire și un călduros
La mulți ani!

Să poți urca cînd alții te coboară/ Să poți zîmbi cînd alții te doboară/ Să poți să rîzi cînd inima ta plînge/ Aceasta este arta de-a invinge.
'La Mulți Ani!'
pentru
ION și IONUȚ SCÎNTEI
din partea finei Luciana.

Cu ocazia aniversării zilei onomastice, finii Liliana și Viorel urează dragului lor naș
TUDORACHE IOAN
sănătate, bucurii,
La mulți ani și Mai Mulți Bani!

AGENDA OMULUI DE AFACERI

TRANSCOM SA
efectuează
- transport auto
- reparații auto

închiriază spații de parcare
Str. Aurel Vlaicu 54, tel./fax 173636, 173078

EN GROS -
PORTOCALE
IMPORT **1700** LEI/KG ! GRECIA
ZILNIC 10^{00} - 17^{00}
TERASA BREAZU

ED&F MAN ZAHĂR PRODUCT SRL
vinde en gros
- zahăr rafinat la saci de 50kg

Prețuri avantajoase !!!
Roman, str. N. Titulescu, bl. 14, sc. C, et. 2, ap. 78, tel./fax 033/733532
Contact: dl. Dan Petrea

Agenția turism - TOTEM
EXCURSII EXTERNE IANUARIE 1996
Italia 589$ • Grecia 335$
Anglia 920$ • Franța • Austria
Cipru • Dubai • Egipt
Casa Tineretului - Iași, tel. 032/213545

APROAPE **GRATIS !!!**
CALCULATOARE
➤**GERICOM 486DX2/80 MHz** **945 $**
4 MB RAM, HDD 420 MB, 14" SVGA COLOR, LR
➤**GERICOM PENTIUM/60 MHz** **1350 $**
8 MB RAM, HDD 850 MB, 14" SVGA COLOR, LR
ATI GASIT MAI IEFTIN? **SUNATI-NE !**
▪ **PC-AMI** ▪ Tel/Fax: 032/211745, 211050

Agenția pentru servicii de mariaj DUET
- totalitatea serviciilor necesare organizării unei nunți
- flori, buchete pentru mirese
- aranjamente și podoabe florale pentru ocazii festive
- vestimentație și accesorii de lux pentru mirese, miri și companioni

B-dul Ștefan cel Mare și Sfînt nr. 2, bl. B2 (vizavi de magazinul Central), tel. 117393

PROFAMILIA
oferă
analize de laborator
(hematologie, biochimie, bacteriologie)
Str. Chișinăului nr. 11C, sc. D, parter, tel. 230431
Contact: Dr. Emil Ghiorghiță, Director

TODOR MAGNUM
comercializează
• nasturi • fermoare diverse • tercoturi
• ață bumbac și siardrom • elastic • blană sintetică
• capse • pernițe umeri și tricoturi
Program 9.00-18.00 Sîmbăta 10.00-14.00
Str. Fundac Gavril Muzicescu - fostă Banu (lîngă IIRUC), tel.213676.

FLEXAL
execută la comandă
jaluzele orizontale din aluminiu cu lățimea lamelei de 22 mm.
Finețe, calitate, confort.
Iași, str. M. Varlaam nr. 5, tel. 032/233298.

ELECTRIC PULS SRL
oferă prin magazinul TELE-TEK deschis în str. Sf. Lazăr, o gamă largă de
CARCASE TEKO
componente și subansamble electronice, sisteme de alarmă auto și pentru imobile etc.
Telefon 230059

ELCOSERV SRL
- case de marcat electronice
- cîntare și platforme electronice
- reparatii, service și consumabile

Condiții avantajoase de plată
Tel.: 032/230205

ELCOSERV SRL
vinde en gros:
- dosare plastic cu șină - 800 lei
- folii protecție A4 - 180 lei
- alonje plastic - 145 lei

Prețurile conțin TVA!
Tel.: 032/230205

Pentru
SOROCEANU ION *și* LULU
dorim din toată inima sănătate, fericire și noroc în Noul An. Cu drag din partea finilor Emilian și Nicoleta
La mulți ani!

Azi cînd ziua fericită pentru tine și LULU a sosit, vă dorim să aveți drumul cel mai fericit, un cer senin și fără nori în calea voastră, să fie cele mai sincere urări de sănătate, feicire, numai succese, bucurii și un sincer
La mulți ani!
Pentru
SOROCEANU ION *și* LULU
din partea cumătrilor Aurel și Lucreația.

Pentru
FRUNZĂ IONEL
din Iași, care este felicitat de mămica Elena, tăticu Ilie și sora Mirela.
Îți urăm
LA MULȚI ANI!

Doresc să fii tot timpul fericit și orice vis al tău să se implinească.
Să nu cunoști durerea să-ți implinești în viață un ideal, iar tot ce visezi să fie real.
Cele mai sincere urări de sănătate, fericire alături de tradiționalul
La mulți ani!
pentru
PETRICĂ GORE
azi cînd împlinește frumoasa vîrstă de 40 ani.
Din partea soției Cecilia și a fiicelor Petronela și Cornelia.

LA MULȚI ANI!
Cu toată dragostea un călduros
'LA MULȚI ANI!'
dragei mele
MODORANU IOANA RALUCA
Mama.

Pentru
BITIUȘCA IOAN
un călduros
'La Mulți Ani!'
Dorel.

LA MULȚI ANI!
Pentru
COSTIN IOANA CIOBANU
tot ce-i doresc eu.
Dorel.

LICITAȚII

Primăria Municipiului Iași anunță pe toți agenții economici care desfășoară activitate comercială prin chioșcuri mobile, tonete, mese pliante și altele, amplasate pe terenurile piețelor agroalimentare și în apropiere, să se prezinte în perioada 9-12.01.1996 la sediul primăriei (intrarea B) pentru încheierea contractelor de închiriere pentru teren pe anul 1996. Neprezentarea atrage disponibilizarea terenului pe care este amplasată construcția provizorie.

PIERDERI

■ **Pierdut în zona Nicolina II, chei Rabă. Telefon 127823.**

■ **Pierdut cîine ciobănesc mioritic în zona Copou. Răspunde la numele "Alpi". Recompensă substanțială! Telefon 140627, 142256.**

DIVERSE

■ **Caut persoană serioasă, internă pentru îngrijire bolnavă imobilizată la pat. Ofer cazare, masă și salariu. Telefon 122916. (70124)**

Unitatea Militară 01568 Iași, organizează la sediul său din Iași, str. Aeroportului nr. 2, telefon 032-173889, 173890 interior 161,113, 162, în ziua de 23.01.1996, ora 10.oo licitație publică deschisă, fără preselecție în condițiile Ordonanței nr. 12/1993, Hotărîrea de Guvern nr. 63/1994 și Normele Metodologice nr. 46544/1994 ale Ministerului Finanțelor pentru achiziționarea în anul 1996 a următoarelor produse:
- carne de porc în jumătăți, fără slănină, cap și picioare - 25 tone;
- carne de vită, sferturi - 12 tone;
- pîine - 140 tone;
- salamuri din carne - 8 tone;
- ouă - 180 mii buc.

Informații suplimentare se pot obține zilnic, la sediul unității pînă la data de 22.01.1996 cu achitarea contra chitanță a documentelor de licitație.
Ofertele se vor depune pînă la data de 22.01.1996 orele 13.oo.
La licitație se vor prezenta mostre din produsele oferite.

AGENȚIA CASTER
TRANZACȚII IMOBILIARE
Intermediem vînzări, închirieri și schimburi de case, apartamente și terenuri.
Înscrierea în baza de date și reclamă (presă și radio) este gratuită.
Ofertă actualizată permanent pe computer.
Pentru informații suplimentare sunați la tel.
032-142.110/106
între orele 9^{00}-14^{30}; 16^{00}-19^{00}
Hotel UNIREA cam. 106

HOROSCOP

BERBEC
(21 mart. - 20 apr.):

Vă consumați în tot felul de stări de conflict care nu ar trebui să vă privească. Și fără intervenția dvs. părțile ar ajunge în cele din urmă la o cale de înțelegere.

TAUR
(21 apr. - 20 mai):

Comandamentele vi se par imperioase, în timp ce ele nu sînt decît obișnuite, nu forțați lucrurile. S-ar putea ca semnalele de alarmă să fie ținte false.

GEMENI
(21 mai - 21 iun.):

Simțiți că, undeva, raționamentele dvs. șchioapătă, de vreme ce nu ajungeți la rezultatul dorit. Înseamnă că nu știința de a purta o relație este de vină, ci firea.

RAC
(22 iun. - 22 iul.):

În cele din urmă vă veți lăsa înduplecat(ă), deși, pentru moment, pozați într-o inflexibilitate de fier. Renunțarea nu vă aduce, însă, nici un prejudiciu, dimpotrivă.

LEU
(23 iul. - 22 aug.):

Lucrurile pe care dvs. le comiteți în mod curent vi se par la ceilalți cu totul impardonabile. Gîndiți-vă că alții încearcă să se pună în pielea dvs., iar dvs. în pielea lor nu.

FECIOARĂ
(23 aug. - 22 sept.):

Morocăneala dvs. nu are nici o justificare și, în plus de toate, poate deveni molipsitoare. Închipuiți-vă cum ar arăta întreaga familie sau colectivul dvs. într-o asemenea stare.

BALANȚĂ
(23 sept. - 22 oct.):

Nu este vorba de neputința de a ajunge la un capăt al problemei, ci doar de lipsă de inspirație. Încercați să rezolvați problema luînd-o de la celălalt capăt.

SCORPION
(23 oct. - 21 nov.):

Puterea de a camufla o înfrîngere se poate întoarce uneori împotriva dvs. Poate că ar fi mai bine să vă mai descărcați din cînd în cînd, măcar la bucurie, dacă nu la necaz.

SĂGETĂTOR
(22 nov. - 21 dec.):

Nu vă obligă nimeni să rămîneți atîta vreme într-o companie plictisitoare. Dacă la mijloc nu este vorba nici măcar de o obligație, cît de mică, nu aveți nici o scuză

CAPRICORN
(22 dec. - 19 ian.):

Reușita vă încîntă mai puțin, dacă ea vine fără s-o prevedeți dvs., decît o înfrîngere la care v-ați așteptat. Tot ce vă ia prin surprindere vă displace.

VĂRSĂTOR
(20 ian. - 18 febr.):

Oscilațiile dvs. emoționale îi dezechilibrează și pe cei din preajma dvs. Gîndiți-vă că nu puteți acționa tot timpul de unul (una) singur(ă), nici n-ați putea.

PEȘTI
(19 febr. - 20 mart.):

Iată că întîmplarea sau providența vă aduce pe tavă un vis din lumea dvs. ascunsă de ochii lumii. Nu este cazul să vă îndoiți, nici să vă ștergeți la ochi.

LEGENDA:

- *vă paște ghinionul;*
- *prudența e mama înțelepciunii;*
- *n-aveți nimic de pierdut;*
- *șansa vă surîde*

"Athina Onassis este doar un copil oarecare"

Singura descendentă și moștenitoare a celebrului miliardar grec Aristotel Onassis este Athina, o fată de 11 ani, care trăiește acum alături de tatăl său, Thierry Roussel, și de familia acestuia. Recent, un ziar american a afirmat că Athina a semnat un testament în favoarea tatălui său. În replică, acesta a acordat un interviu revistei "Paris-Match".

- Acel testament nu există, el este invenția unui ziar căruia i-am intentat proces. Știrea a fost preluată, fără să fie verificată, de alte 97 de publicații. Am adresat imediat un comunicat de presă în care am dezmințit știrea, dar numai 5 dintre ele l-au publicat.

- Athina știe că este fetița cea mai bogată din lume?

- Ea este preocupată de bicicletă, patinele cu rotile, calul său. I-am vorbit despre Christina, mama sa, i-am explicat cine a fost bunicul său - un om de excepție.

Oricare părinte m-ar înțelege: cînd văd că Athina este aclamată și înghesuită de mulțime în Grecia, mă tem pentru ea. Nici un copil celebru n-a dus o viață normală. De aceea, ea este astăzi doar un copil oarecare: merge la școală cu autobuzul, împreună cu colegele sale. Îi plac limbile străine, istoria și geografia. Punctul său slab îl constituie matematica. Athina va prelua conducerea Fundației Onassis, cînd va fi majoră, de aceea trebuie să fie pregătită intelectual.

- Administratorii greci ai averii sale doresc ca ea să vorbească grecește.

- Athina vorbește deja trei limbi: franceza, engleza, suedeza. La școală, învață germana. Va vorbi grecește, atunci cînd va putea asimila o a cincea limbă.

- Cine administrează averea Athinei?

- Un consiliu format din cinci membri: unul sînt eu, iar ceilalți sînt greci. Consiliul este controlat de o autoritate tutelară elvețiană, iar averea este investită în condiții maxime de siguranță. De la moartea Christinei, au fost vîndute doar navele și Olympic Tower, din New York, pentru că au fost considerate drept investiții riscante. Patrimoniul a crescut considerabil între timp.

- În 1975, la moartea sa, Aristotel a donat sute de milioane de dolari Fundației Onassis. Cum au fost ei folosiți?

- Patrimoniul acestei fundații nu are nici o legătură cu averea fiicei mele. Fundația Alexandre Onassis trebuie să perpetueze memoria fiului lui Aristotel, dar acum averea sa este prost administrată. Țin să precizez că eu nu revendic o funcție în cadrul acestei fundații, ci doresc să apăr interesele Athinei. În 1980, la 27 de ani, am creat o societate cu 20.000 de dolari și am vîndut-o, în 1987, pentru 6,5 milioane de dolari - de aceea, consider că știu ce înseamnă administrarea banilor.

La 21 de ani, Athina va prelua conducerea acestei fundații, deși actualul președinte îi contestă acest drept. Fiica mea trebuie să aibă posibilitatea, dacă o dorește, să conducă acțiuni de binefacere în numele Fundației Onassis. Ca tată, doresc ca Athina să fie fericită. **(Traducere și adaptare după Paris Match de MA)**

PULS

Se zvonește tot mai insistent că un anume domn Dănuț Perfect de Casă Pătrată poartă terebel sîmbetele lu' domn primar Simirad, enervat de faptul că omul e foarte popular printre ieșeni și că a mai făcut cîte ceva pentru tîrgul ăsta, spre deosebire de domnia sa și de al său Partid gazometric care n-a făcut ninica, umblă numai cu șmecherii politice pe sistemul "care nu-i cu noi dă-i la ceafă cu destituirea de oțel, 'r-ar al dracului". Prin urmare, zice lumea că Dănuțul Perfect ar fi tras de mînecă o anumită instituțiune ieșeană de controlat financiar cetățenii pentru a sări la gîtul domnului primar Costică, da' derect la gît. Se pare că respectivii domni de la respectiva instituție se cam codesc, pentru că nu-i deloc creștin-ortodox ce-i pune a face Dănuț Perfect, da' în același timp se și cam sparie de mînuța lungă a răzbunării Partidului lor az' și mîine. Nu se pot preface că nu au văzut cum au fost sugușați domnii comisari de la Garda Financiară pentru că au aplicat legea la un om de-al Partidului, bun prețin cu Dănuț Prefect de Lemn. În ăst timp, gazometrul cu cioc șade și plănuiește păliturile din campania electorală, care se anunță mizerabilă, pe măsura gazometrelor de Partid. Dar noi deja le știm planurile, de la spionii noștri, oameni de treabă, iubitori de dreptate și de adevăr, așa că vom vorovi curînd dășpre acestea, numai să se coacă oleacă.

Acuma propunem ieșenilor care posedă perspicacitate maximă una bucată ghicitoare strașnică pentru dezlegarea căreia dăm ca premiu excepțional un abonament pe o lună la cotidianul nostru, bașca la "Monitorul TV", care are și programul PRO TV și sateliții. Ezigstă în Casa Pătrată o domnișoară fermecătoare, care se ocupă de oarece protocoale și care intră uneori într-un anumit birou de cetățean cu funcție tare, pentru a-și îndeplini sarcinile profesionale, care sarcini țin din cînd în cînd mai mult de o juma' de oră. Întrebare: în ce loc din acel birou se află ascunse șmacurile și rujurile domnișoarei, de iese dumneaei din birou mai de fiecare dată ușor rearanjată? Îm? Stop joc. Răspunsurile le puteți da la tilifoanele noastre binecunoscute.

Pe strada Arcu, puțin mai la vale de blocul care are la parter Agenția TAROM, s-a înființat barul non-stop "Libertatea - Dec. '89". Bravo lui, bravo patronului, trăiască Revoluția! O idee mai îmbibată cu inteligență nici că-i putea trece prin cap. Într-o crîșmă cu un asemenea nume, este natural să-ți vină să intri și să tragi vodci din toate pozițiile, după care să declami ca nea general Militaru:"Opriți măcelul!" De cetățeni așa glumeți ca domnul propritar de bar nu ducem lipsă, prin urmare nu ar fi exclus să mai răsară prin Iași și altele, mai revoluționare, cum ar fi atelierul de închis balcoane "Balconul CC-ului - Dec. '89", întreprinderea de stat "Mircea, fă-te că lucrezi!" și frizeria "Guvernul Verdeț", unde toate tunsorile durează maxim douăzeci de minute.

Pierce Brosnan

■ *văduv, noul James Bond își crește singur fiul*

Al cincilea actor englez care îl interpretează pe agentul secret cel mai celebru din lume, Pierce Brosnan deține, în "Goldeneye" rolul principal. I se atribuie multe aventuri, dar în realitate Pierce trăiește singur în California cu fiul său și cu copiii soției sale decedate...

Pentru el, James Bond nu este simbolul acțiunii ci al emoției.

Actorul britanic exilat în Statele Unite, care a îmbrăcat pentru prima dată smokingul negru al agentului 007, se regăsește aruncat într-o baie de amintiri. ***"Contrar părerii celorlalți despre mine, aventurile lui Bond nu înseamnă în mintea mea o înlănțuire neîntreruptă de acțiuni strălucitoare, ci amintirea unor întîmplări care dor încă".***

Vreme de multe luni, la periferia Londrei, la Leavesden, pe trei uriașe platouri instalate în atelierele dezafectate ale unei foste fabrici "Rolls-Royce", echipa celor 17 filme din seria "Bond" a recompus noul agent secret cel mai cunoscut din lume...

■ *"cînd am aflat că soția mea este atinsă de cancer, n-am mai lucrat"*

Pierce Brosnan, eroul lui Ian Fleming, își retrăiește, într-adevăr, trecutul. Mai întîi vremurile cînd, trăind singur cu mama sa, după ce tatăl a părăsit domiciliul conjugal, micul irlandez, originar din Navan, aproape de Dublin, descoperă cinematograful cu "Goldfinger". ***"A fost primul film pe care l-am văzut și care m-a impresionat teribil".*** Apoi timpurile cînd, Roger Moore refuzînd să mai întruchipeze personajul, tînărul Brosnan, actor ce arată bine, a fost contactat și ales de Cubby Broccoli, "maestrul" lui "Bond". În același timp, agentul lui Pierce negociase contractul pentru "Remington Steele" și astfel Brosnan a trebuit să-l onoreze, cedînd rolul lui Timothy Dalton. ***"Aș minți, spunînd în prezent că sînt nenorocit.. Fericit este cuvîntul cel mai potrivit. Este un fel de a reveni asupra trecutului și a obține în felul acesta o revanșă".***

Încadrat de două creaturi superbe, poloneza Izabella Scorupco și olandeza Famke Janssen, care îndulcesc misiunea lui Bond de salvare a lumii, de la Sankt Petersburg la Monaco, trecînd prin Elveția și Porto Rico, în "Goldeneye", Pierce tace pentru că trece un înger... Puțini știu că s-a căsătorit în 1977 cu o

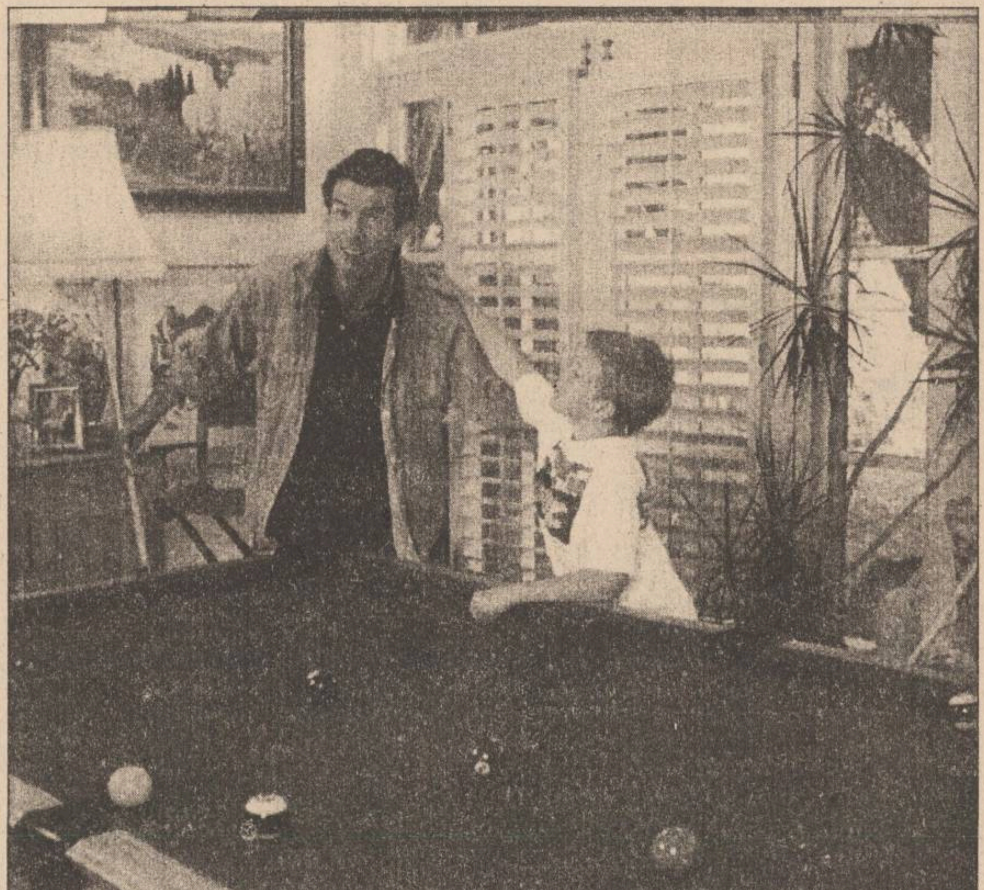

actriță australiană, Cassandra Harris, care a jucat în 1981 în "Rien que pour vos yeux", alături de Roger Moore și Carole Bouquet. Puțin mai în vîrstă decît el, soția lui Brosnan, care a fost aleasă, la un moment dat, printre cele mai frumoase femei din lume, a murit în 1991, de cancer, la 39 ani. ***"Ea a fost cea care m-a prezentat lui Cubby Broccoli și care a dorit, mai mult decît mine, să-l interpretez pe Bond. N-a avut bucuria să mă vadă în pielea agentului 007..."***

La 43 de ani, Pierce Brosnan, seducător, elegant și dichisit, trăiește, totuși, numai cu cei trei copii. Cei doi mai mari, Christopher și Charlotte, de 20 și 21 de ani, sînt copiii Cassandrei, pe care Brosnan i-a recunoscut și i-a crescut ca și cum ar fi fost ai săi, și mezinul, Sean, 12 ani, pe care l-a avut împreună cu soția sa. ***"Cînd am aflat că mama lor este grav bolnavă (cancer la ovare), n-am mai lucrat pentru a putea rămîne alături de ea tot timpul".***

Dar, chiar învăluit în tristețe și o imensă blîndețe, Pierce nu oferă imaginea unui văduv inconsolabil, ci mai curînd pe cea a unui vesel celibatar.

"Adesea, ziariștilor le face plăcere să mă recăsătorească. Chiar dacă singur, mă simt fericit cît este posibil. Cînd ies în oraș, Charlotte este însoțitoarea mea preferată".

Regăsindu-și seninătatea și refăcut după o operație (în secret) care n-a avut urmări, Pierce Brosnan, după prima zi de filmări, s-a întîlnit, la ea acasă, cu singura femeie din viața sa prezentă. La care a rămas, dealtfel, și să doarmă. Ea locuiește la Londra și se numește May. Este mama noului James Bond. Sub stofa costumelor cu o tăietură elegantă, agentul secret cu pumn de fier ascunde o inimă tandră... **(Traducere și adaptare după Paris Match de A.M. Blehan)**

Filmele acestei săptămîni

"Rețeaua"
Producție SUA, 1995.
Thriller cu Sandra Bullock. Premieră.
Cinema "Victoria"
(Telefon. 112502)
ora 9,00 - **900 lei**
orele: 11.00; 13,00; 15.00; 17.00; 19.00 -
1700 lei

"Cartea Junglei"
Producție SUA, 1994.
Film de aventuri,
Adaptare după cartea lui Rudyard Kipling.
Premieră
Cinema "Republica"
(Telefon: 114327)
ora 9,00 - **900 lei**
orele: 11,00; 13,00; 15.00; 17.00; 19,00 -
1700 lei

"Ultimul twist la Moscova"
Producție Franța 1986.
Cinema "Copou"
(Telefon: 145738)
ora 9.00 - **800 lei**
orele 11.00; 13.00; 17.00 - **1500 lei**

"E pericoloso sporgersi"
Coproducție România - Franța, 1993 Comedie de Nicolae Caranfil
19.00 - **1500 lei**

"Coroana de foc".
Producție România 1990.
Film de aventuri
ora 9,00 - **500 lei**
Cinema "Dacia"
(Telefon: 164740).

"Specii"
Producție SUA, 1995.
Thriller SF
orele: 11.00; 13.00; 15.00; 17.00; 19.00 -
1000 lei

INTEGRAMA ZILEI

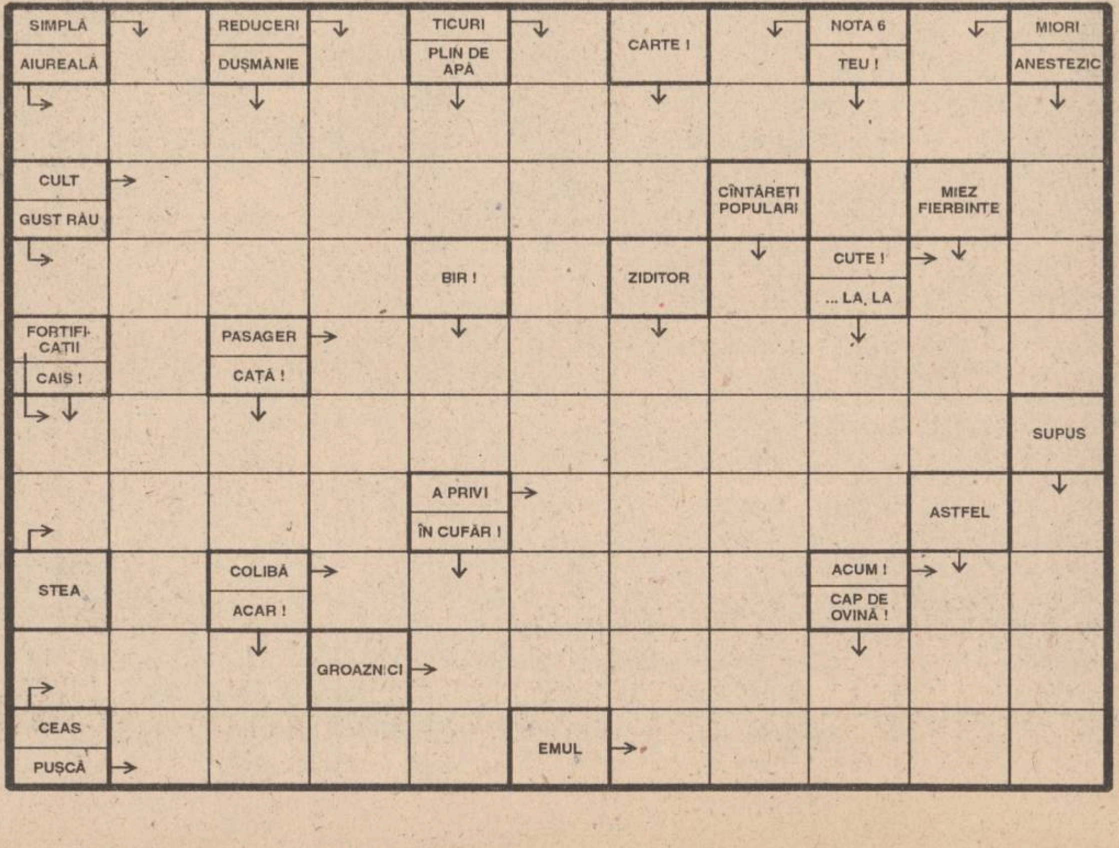

CY-RANO

MONITORUL INTERN

O decizie suspectă

Magistrații au hotărît punerea în libertate a lui Fane Spoitoru

Magistrații au hotărît, ieri, punerea în libertate a lui Fane Spoitoru și suspendarea procesului în care acesta este acuzat de complicitate la tîlhărie pînă la 4 martie a.c. Decizia a fost luată pentru a-i permite lui Spoitoru să efectueze investigațiile clinice necesare intervențiilor chirurgicale la care va fi supus. Spoitoru este acuzat că ar fi participat, în 26 august 1994 și 5 mai 1995, alături de Gheorghe Constantinescu (zis Gigi Boeru) și frații Florin și Sotirachi Costin la amenintarea și deposedarea de bunuri în valoare de 700 de milioane de lei a patronilor Nicolae Tănase și Gheorghe Bădescu. Ion Titisor, zis Fane Spoitoru, a fost grav rănit, în 1992, în timpul unui scandal care a avut loc în fața discotecii bucureștene Vox Maris. În prezent, Spoitoru este internat la Clinica de Chirurgie Cardiovasculară a Spitalului Fundeni. Decizia de ieri a Judecătoriei sectorului1 poate fi atacată cu recurs la Tribunalul București.

Început de colaborare

Trei piloți români vor pleca în SUA să testeze elicopterele Cobra

O echipă formată din trei piloti români se va afla în Statele Unite ale Americii, în perioada 14-21 ianuarie a.c., pentru testarea elicopterelor Cobra, a informat, în exclusivitate pentru Agentia Meidafax, Statul Major al Aviatiei și Apărării Antiaeriene. Invitația de a testa elicopterele Cobra a fost făcută de către partea americană, în urma discutiilor din luna august 1995 dintre specialistii români și reprezentanții firmei americane "Bell Helicopter". În cadrul acestor negocieri, partea română "a formulat observații și rețineri referitoare la caracteristicile rotorului portant semirigid bipal, nivelul de vibrații și performanțele de zbor generale ale elicopterelor tip AH-1F", informează aceeași sursă. Testarea aparatelor Cobra este necesară deoarece, în România, nu există o experiență anterioară de zbor pe astfel de elicoptere. În componența echipei de piloți ce va pleca în SUA este și o femeie, căpitan Liliana Tănase. Ceilalti doi piloti sînt căpitan-comandor Cornel Pătruț și căpitan-comandor Marian Niculae. Echipa este condusă de comandor Gheorghe Catrina, loctiitor pentru zbor al comandantului Aviației Militare.

O nebunie care nu a fost transpusă în practică

Consiliul Județean Cluj respinge inițiativa lui Funar de rebotezare a Pieții Unirii

Consiliul Județean Cluj a respins, în cadrul primei întruniri din acest an, initiativa Consiliului local Cluj-Napoca de schimbare a denumirii Pieții Unirii, în Piata Daco-Romană. În toamna anului 1995, într-o ședință a Consiliului local Cluj-Napoca se aprobase această modificare, la propunerea primarului Gheorghe Funar. Precizăm că în Piața Unirii, situată în centrul municipiului, se află controversatul șantier arheologic care a stîrnit, începînd din iulie 1993, protestele vehemente ale comunității maghiarilor din oraș. Pe de altă parte, Consiliul Județean Cluj a aprobat schimbarea denumirii străzii Karl Marx în Decebal. Aceasta era singura stradă din Cluj care mai păstra numele unei persoane legată într-un fel sau altul de comunism.Avînd în vedere că în oraș exista o stradă Decebal, denumirea acesteia din urmă a fost modificată în Burebista.

Unde ne aflăm din punct de vedere economic?

Eșecul restructurării industriei ar putea încă întuneca imaginea îmbunătățită a României

În ultimul număr din 1995, revista "Business Central Europe" editată de același grup de presă care editează revista "The Economist" prezintă o caracterizare din punct de vedere economic a țărilor central și est-europene. Toți experții consultați de către revistă (Leszek Balcerowicz, fost ministru de Finanțe în Polonia; George Soros; Jacques de Larosière, consilier BERD; Gyula Horn, prim ministru al Ungariei) sînt de părere că 1996 va fi un an crucial pentru reforma din aceste țări. Vă prezentăm în continuare caracterizarea făcută României.

Evoluția principalilor indicatori economici ai României

PIB -creștere (%)	1,3	3,5	3,8	4
Inflație (%)	256	137	35	25
Producție industrială - creștere (%)	1,3	3,3	5	5
Șomaj (%)	10,4	10,9	9,2	11
Export (mil. $)	4900	6100	7100	7900
Import (mil. $)	6000	6600	7700	8400
Balanța valutară (mil. $)	-1200	-400	-1300	-1250
Balanța bugetară (ca % din PIB)	-1,8	-3,5	-3	-4
Investiții străine anuale (mil. $)	0	902	700	1200

Rata șomajului în 1995, din fostele țări comuniste

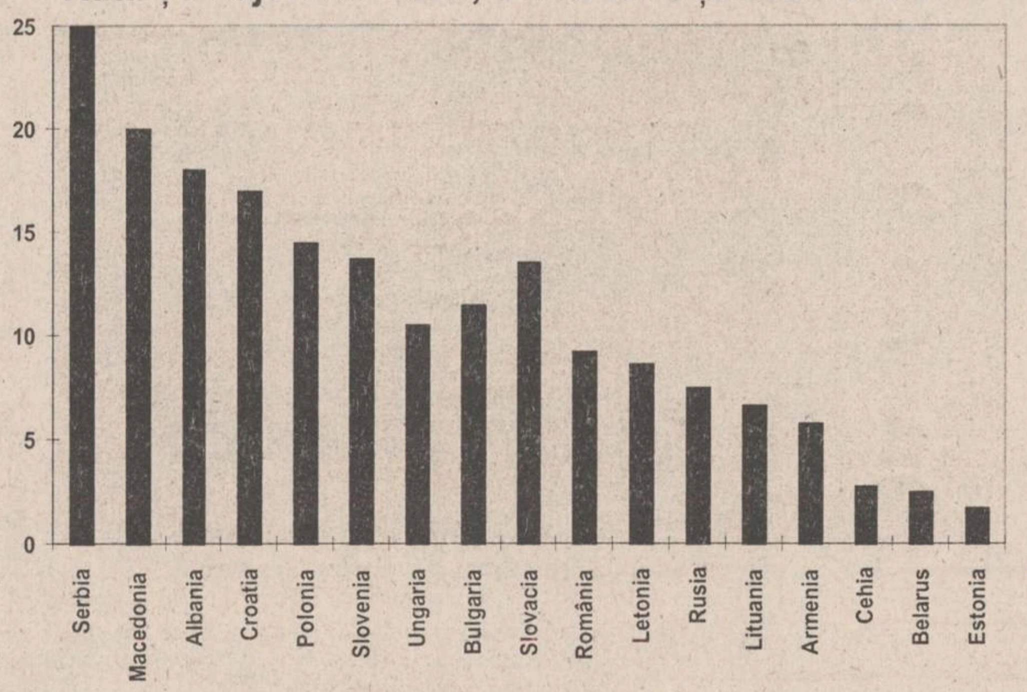

■ Situația politică

Cu toate că în noiembrie a avut loc ruperea coaliției guvernamentale, guvernul român, condus de *Nicolae Văcăroiu* (independent), are toate șansele să conducă țara pînă la alegerile din septembrie 1996. Partidele de opoziție au rămas dezbinate si nu au decît putine sanse la alegeri, dacă ar fi să tinem cont de ultimele sondaje de opinie.

Ruptura, marcată de campania anti-Iliescu a PRM, a condus la un guvern minoritar de orientare socialistă. Totuși, acest eveniment a semnalat intentia domnului Văcăroiu de a nu permite accesul la guvernare al naționaliștilor. Partidul Unității Naționale Române (PUNR) a fost criticat pentru atitudinea sa xenofobă, îndreptată în mod special asupra minorității maghiare. Președintele Iliescu dorește, de asemenea, relatii mai bune cu vecinii și a cerut o reconciliere istorică cu Ungaria.

Chiar și așa, relațiile cu minoritatea maghiară au rămas încordate. Votarea în iunie a Legii învățămîntului, care stabilește că limba română este limbă natională, a provocat proteste ale cercurilor maghiare.

Privatizarea va fi unul dintre obiectivele majore ale primului ministru. Cu toate că privatizarea în masă - utilizînd cupoane - s-a desfășurat destul de încet, obiectivele sale sînt ambițioase: 3000 din cele 5000 de întreprinderi de stat vor fi vîndute în 1996. Totuși, procesul de privatizare, criticat ca fiind prost organizat, poate atrage și sprijinul opoziției în 1996. Cu toate acestea, numeroasele scandaluri din cadrul procesului de privatizare ar putea conduce la divizări și la o înrăutățire a imaginii externe a României.

Astăzi, ***Ion Iliescu*** pare a fi de neînvins la viitoarele alegeri prezidentiale. Popularitatea principalului său contracandidat, ***Emil Constantinescu***, conducătorul principalei aliante a opoziției, este în scădere, conform ultimelor sondaje de opinie. Totusi, datorită tensiunilor interetnice și nemulțumirii crescînde a muncitorilor, Emil Constantinescu ar putea deveni un contracandidat serios la alegerile din septembrie.

■ Starea economiei

În contrast cu agitația politică, economia a dat semne puternice de crestere anul trecut, ajutată fiind de eforturile de stabilizare ale guvernatorului Băncii Naționale, ***Mugur Isărescu***. Inflația a scăzut la 35%, rata somajului este în scădere, iar producția industrială și investițiile au crescut.

Creșterea economică a fost stimulată în România de creșterea cererii interne, care coroborată cu creșterea veniturilor a condus la creșterea vînzărilor.

Totuși, acest fenomen nu va continua și în 1996 din două motive.

În primul rînd, pe măsură ce privatizarea cîștigă teren, ar trebui să se realizeze și restructurarea marilor întreprinderi. Anul trecut, FMI a refuzat acordarea a două transe (valorînd 380 milioane dolari) din acordul stand-by, marcînd eșecul României în realizarea de progrese în domeniul problemelor de structură.

Dacă recomandările FMI sînt respectate, iar guvernul român pare a actiona în acest fel, blocajul financiar va scădea. Șomajul va începe din nou să crească, micșorînd cererea populatiei. Totuși, avînd în vedere apropierea alegerilor, domnul Văcăroiu nu va fi prea aspru nici în ceea ce privește reducerea subvenției lor din agricultură, o altă cerere a FMI.

Un al doilea motiv îl constituie deficitul bugetar, care va creste la peste 1,3 miliarde dolari în 1995. Pentru a micșora cererea internă și a reduce importurile, anul acesta sînt de așteptat măsuri stricte de ordin monetar și fiscal. Vestea cea bună o reprezintă faptul că deprecierea continuă a leului va ajuta exporturile, menținînd creșterea economică în 1996 și chiar mai mult, dacă România va face progrese reale în restructurarea întreprinderilor sale învechite.

■ Posibilități de investiții

Cu cîteva afaceri importante care trebuie punctate, precum întreprinderea de asamblare a autoturismelor Daewoo (o investiție de 156 milioane dolari), extinderea operațiunilor firmei Coca-Cola și aparitia băncilor străine (Citibank a început să opereze în noiembrie, iar ABN - Amro mai devreme), nivelul investitiilor străine în România este în creștere. Ele au atins nivelul de 1,6-1,8 miliarde dolari la finalul anului 1995 și, în lipsa oricăror crize politice sau economice, acestea ar putea ajunge la 3 miliarde la finele anului 1996. **(Traducere și adaptare de M.A.)**

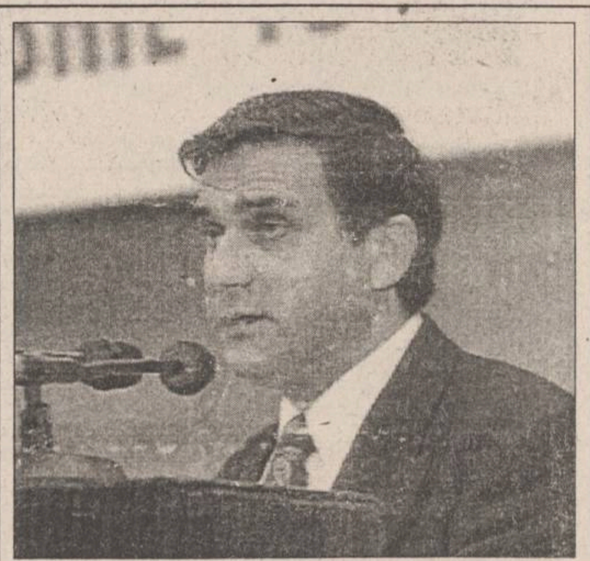

Partidele naționaliste cer capul directorului SRI

■ *Gheorghe Funar cere o reacție din partea lui Ion Iliescu* ■ *PRM cere demisia lui Virgil Măgureanu* ■

Gheorghe Funar (foto), presedintele PUNR, a declarat, ieri, Agenției Mediafax, că în problema publicării dosarului lui ***Virgil Măgureanu*** de colaborator al Securității este absolut necesară o reactie din partea presedintelui Ion Iliescu. În ceea ce privește motivația gestului directorului SRI, Gheorghe Funar a afirmat: ***"Este o diversiune, care urmărește să abată atenția opiniei publice de la alte lucruri, mult mai importante. Ar mai putea fi și o chestiune de ordin personal din partea lui Măgureanu, dornic să fie, din nou, în atenția tuturor"***. Liderul PUNR a apreciat că o dezbatere parlamentară pe acest caz este "putin profitabilă", Parlamentul trebuind să-si concentreze atenția asupra procesului legislativ. Funar a mai arătat că ar fi necesar ca ***Ion Iliescu, Nicolae Văcăroiu*** și Virgil Măgureanu să prezinte public biografiile personale complete, ***"pentru a se evita scandaluri cu dosare apărute prin presă"***.

Deputatul PRM ***Toader Constantinescu***, membru al Comisiei de control a SRI, a solicitat, ieri, demisia directorului SRI, Virgil Măgureanu, pentru încălcarea legii prin publicarea propriului dosar în presă.

Constantinescu va face această solicitare prin intermediul unei scrisori pe care o va trimite președintelui Comisiei, ***Vasile Văcaru***. Deputatul PRM a cerut demisia lui Măgureanu și pentru faptul că a mințit atît Comisia parlamentară de control, cît si în plenul Parlamentului, declarînd că nu a avut nici un fel de legătură cu fosta Securitate. Toader Constantinescu a afirmat că Măgureanu a mințit și atunci cînd si-a publicat numai o parte a activitătii sale în cadrul Securitătii. El a declarat că Virgil Măgureanu a lucrat în cadrul Securitații nu numai în perioada 1963-1964, ci și între anii 1972 si 1981, atît ca informator, colaborator, cît si ca ofițer activ. Toader Constantinescu va remite această scrisoare marți, 9 ianuarie, la Comisia SRI, și va cere destituirea lui Măgureanu pe cale parlamentară. Initierea procedurii parlamentare de destituire a directorului SRI necesită însă semnăturile a cel putin o treime din numărul deputaților sau senatorilor. Presedintele PRM, ***Corneliu Vadim Tudor***, a anuntat că se va prezenta tot marti, 9 ianuarie, la Comisia SRI , cu toate probele pe care le deține referitoare la activitatea lui Virgil Măgureanu în fosta Securitate.

Vasile Matei, deputat PUNR, membru al Comisiei pentru supravegherea activității SRI, a declarat, ieri că Virgil Măgureanu a indus în eroare Comisia, ascunzînd faptul că a avut o colaborare cu Securitatea. ***"Deși l-am întrebat de mai multe ori, Măgureanu a negat că ar fi fost informator sau cadru al Securității"***, a afirmat deputatul Matei. El a mai precizat că publicarea dosarului de colaborator al Securității de către Virgil Măgureanu reprezintă o încălcare a legislației în vigoare, referitoare la interzicerea publicării, pe o perioadă de 40 de ani, a dosarelor personalităților politice.

După extrădare

Sergiu Băhăian va fi închis în arestul Direcției Cercetări Penale a IGP

Patronul firmei "Sabina Product", ***Sergiu Băhăian***, va fi încarcerat în arestul Direcției de Cercetări Penale, după extrădarea sa din Ungaria, a declarat Agenției Mediafax purtătorul de cuvînt al IGP, colonel ***Bucur Nicolae***. După întocmirea formalităților de extrădare, cele două părți vor stabili, de comun acord, dacă Băhăian va fi returnat în România de o escortă ungară ori română sau va fi predat la granița dintre cele două țări. Sursa citată a mai precizat că în dosar sînt circa 11.000 de persoane, prejudiciate cu opt milioane de dolari și 300.000 de mărci. Poliția a indisponibilizat bunuri din activele Societății Comerciale "Sabina Product" și din averea lui Băhăian în valoare de patru miliarde de lei. După extrădarea lui Băhăian, principalul obiectiv al polițiștilor români va fi aflarea de la acesta a altor locuri unde a ascuns bunuri și valori, în vederea indisponibilității acestora și despăgubirea celor înșelați. Procurorul general al României, ***Vasile Manea Drăgulin***, a trimis, miercuri, autorităților ungare cererea de extrădare a lui Sergiu Băhăian, arestat pe 22 decembrie 1995, pe aeroportul din Budapesta. Patronul Sergiu Băhăian a dispărut pe 11 octombrie 1995, împreună cu alți patru colaboratori. El este acuzat de înșelăciune în aduna avutului privat, pentru că s-a folosit de banii deponenților în interes personal.

Alergați și cumpărați
la
noul magazin alimentar
NON STOP
NEST
B-dul Independenței

BANCA NAȚIONALĂ A ROMÂNIEI
SUCUIRSALA IAȘI

BANCA NAȚIONALĂ A ROMÂNIEI informează persoanele juridice și fizice că, începînd cu data de 15. XII. 1995, a pus în circulație o nouă monedă metalică, cu valoare nominală de 10 lei, confecționată din metal comun. Totodată, a pus în circulație **în scop numismatic** o monedă din argint cu valoarea nominală de 100 lei și o monedă din metal comun cu valoare nominală de 10 lei, avînd un grad superior de finisare.

Monedele sînt emise cu ocazia aniversării a 50 de ani de la înființarea "Organizației pentru Alimentație și Agricultură F.A.O.", aparținînd Națiunilor Unite.

Monedele din metal comun cu valoarea de 10 lei sînt realizate în două variante, una cu finisare normală destinată circulației monetare și cea de-a doua, cu un grad superior de finisare, destinată în principal numismaticii. Pentru diferențiere, moneda cu finisare superioară are inclusă pe revers litera "N".

Punerea în circulație a monedelor aniversare de 10 lei și 100 lei se realizează prin Sucursalele Băncii Naționale a României.

Persoanele fizice și juridice interesate pot achiziționa monedele aniversare de la Sucursala Băncii Naționale a României, pe bază de comandă.

Moneda de 10 lei și moneda de 100 lei din argint emise în scop numismatic, se vînd ambalate în capsula de metacrilat transparent. Prețul unui set format din cele trei monede aniversare (100 lei din argint, 10 lei destinată numismaticii și 10 lei destinată circulației monetare) este de 35.850 lei.

Banca Națională a României își rezervă dreptul de a modifica periodic, în funcție de cotația lor pe piața internațională sau de alte criterii, prețul monedelor aniversare.

Zetas SRL

produce și
comercializează

Elemente de
caroserie
DACIA

- praguri
- apărători
- rame faruri

auto

Toate tipurile și dimensiunile
de cuie pentru:

- tapițerie
- turnătorie
- dranițe
- încălțăminte
- construcții

Calea Chișinăului nr. 32
(în incinta AGMUS S.A. Iași)
Tel. 032/233059; fax 032/135004

La porțile Orientului, un ziar în stil occidental
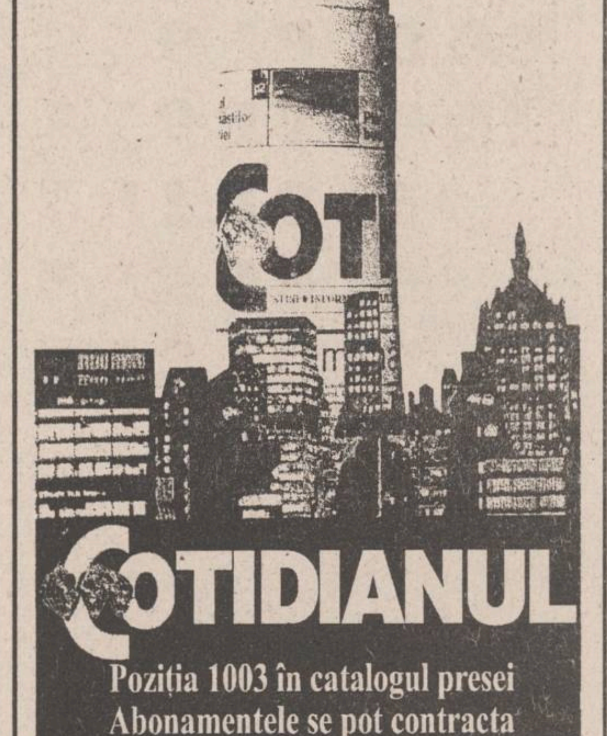

COTIDIANUL
Poziția 1003 în catalogul presei
Abonamentele se pot contracta
la orice oficiu poștal din țară

EDITORIAL

Un parlament supraponderal

Dorin POPA

Senatul SUA numără 100 de membri, în vreme ce Senatul României, are în componența sa 143 de senatori. Iată că, în privința numărului de senatori, România a luat-o binișor înaintea americanilor! Aceasta este cu adevărat o performanță, mai ales dacă ținem seama de faptul că SUA au o populație de peste 250 milioane de persoane, iar țara noastră abia de numără 22 milioane.

În majoritatea sondajelor de opinie, Parlamentul României nu se bucură de o prea mare simpatie din partea populației. Și asta pentru că funcția de parlamentar este asociată, în ochii celor mai mulți dintre noi, cu inerția, cu statutul de profitor și cu bătutul apei în piuă. În bună măsură, această calificare negativă de către opinia publică românească a parlamentarilor noștri este o urmare firească a prestației bravilor aleși. Parlamentarii români au salarii extrem de mari vizavi de venitul mediu al populației țării, iar de curînd, cu o lipsă de obraz crasă, și-au votat pensii de milioane, în timp ce pensia unui profesor universitar este de 5-6 ori mai mică. Fiecare senator are, în teritoriu, o mașină de la Senat, un șofer, o secretară și un consilier. Deci, pe lîngă fiecare senator mai sînt remunerați cel puțin alți trei oameni de la buget. Și asta numai în teritoriu. La București, pe lîngă Parlamentul României, funcționează o întreagă "armată" de birocrați. Fiecare comisie parlamentară, fiecare grup, beneficiază de serviciile a zeci de persoane. De fapt, salariul unui parlamentar, deși mare în raport cu nivelul nostru de trai, este insignifiant în raport cu celelalte cheltuieli care se fac pentru fiecare parlamentar în parte. De exemplu, fiecare parlamentar din provincie - și ei reprezintă majoritatea - are repartizată o cameră de hotel cu două paturi la unul din hotelurile cele mai bune din București, la hotelurile de lux, timp de 365 de zile anual. Dacă ținem cont că o cameră de hotel de lux costă cîteva zeci de mii pe zi, constatăm că se cheltuie o sumă astronomică pentru fiecare parlamentar anual, numai cu cazarea. Apoi, fiecare parlamentar are dreptul să se plimbe gratuit cu avionul și cu orice alt mijloc de locomoție. Deci, cum spuneam, salariul parlamentarului este abia partea văzută a icebergului, însă cheltuielile de la buget pentru fiecare parlamentar în parte sînt cu mult mai mari.

Dacă s-ar reduce numărul senatorilor și deputaților la jumătate, s-ar putea face economii de zeci și chiar sute de miliarde de lei anual, ținînd cont că s-ar reduce, corespunzător, și numărul șoferilor, mașinilor, secretarelor, consilierilor, bodyguarzilor și numărul puzderiei de funcționari de pe lîngă Senat și Camera Deputaților. Un senator ca dl. Solcanu, care are, la Iași, cel puțin trei oameni care-l deservesc oficial, se bucură, la București, de serviciile unei alte echipe alcătuită dintr-un șofer (cu Mercedes), un consilier, o secretară și un bogyguard. Deci, pe lîngă dl. Solcanu mai iau salarii bunicele cel puțin 7 (șapte) persoane, la Iași și București, iar două mașini ard benzina. Asta și pentru că dl. Solcanu este vicepreședinte al Senatului. Sînt 4 (patru) vicepreședinți ai Senatului și 4 (patru) ai Camerei Deputaților, care, toți, au aceleași echipe în jurul lor. Nu mai vorbesc, aici, de faptul că Ion Solcanu este vicepreședinte al PDSR și, probabil, are și la sediul partidului altă secretară și alt consilier, pentru că asta nu face obiectul articolului de față. Pe lîngă enorma economie care s-a face prin înjumătățirea numărului de parlamentari români, mai sînt și alte motive pentru care o astfel de măsură ar trebui să intre în vederile suavei noastre clase politice. Ar fi, cred, suficient numărul de 4 (patru) parlamentari pe județ, iar în județele mari de 5 (cinci), maximum 6 (șase). Mai importante decît zecile de miliarde economisite astfel (cu care s-ar putea realiza atîtea pentru țară) sînt cîștigurile care ar deriva dintr-o adevărată reprezentativitate, competență și legitimitate ale parlamentarilor noștri. Acolo, în Parlament, aleșii se ascund, acum, unul în spatele celuilalt sau se complac într-un vacarm indefinit.

Fiind mai puțini, ar intra mai constant în atenția presei, a televiziunii etc. și ar putea fi urmăriți cu o mai mare exactitate; nu s-ar mai ascunde în mulțime. Am avea, astfel, un Parlament mai suplu și mai eficient, iar lipsa de răspundere nu ar mai putea fi ascunsă ca în prezent. Nu ar mai avea loc, astfel, cîntăreți și actori în Parlament care tac acolo mutește și votează doar cum le indică superiorii.

Competența ar fi în mare măsură, în acest fel, stimulată, iar parlamentarii ar fi oameni responsabili și cunoscători ai problemelor țării. Această inflație parlamentară din România este voită de guvernanți (ca și de opoziție) pentru că oferă posibilitatea clientelismului politic. Partidele au astfel posibilitatea să ofere membrilor lor ciolane de ros. Dar dacă toți știm că România traversează o criză economică profundă, ar trebui să ne gîndim cum se poate "deparazita" bugetul țării și așa atît de debil.

În plus, prin numărul mare de parlamentari anoști, se discreditează ideea parlamentarismului care-i o condiție sine qua non a democrației.

Cred că ar trebui să ne propunem să-i ajungem pe americani în privința venitului pe cap de locuitor, și nu să-i depășim la capitolul membrilor Senatului. ■

CAFEAUA DE DIMINEAȚĂ

La modul general, opulența jignește!

Aurel LEON

Biserică din comuna Rogoz (Țara Lăpușului), Maramureș

O biserică de lemn maramureșeană a aterizat la Geneva, în Elveția. A fost comandată, deci dorită de o asociație româno-elvețiană, de circa 1600 de familii. Evenimentul a prilejuit o transmisie T.V. la emisiunea "Lumină din lumină". Printre enoriașii aflați în biserică, un credincios sincer:

- Eu sînt catolic, nevastă-mea e din biserica evanghelică, dar am fost cîștigați de modestia așa de frumoasă a bisericii române. Întîmplător am fost în România și am vizitat nordul Moldovei. Am văzut mănăstirile de acolo. Mici și cu atît mai frumoase. Cît gust! Catedralele din Apus sînt enorme, te apasă, te înfricoșează. E prea mult! La modul general, opulența jignește, tot ce e prea mult, te jenează. Iisus nu s-a născut în palat, ci în staul.

Cuvintele elvețianului mi-au mers la inimă. Așa e, opulența oarecum jignește. Aceasta cu atît mai mult cu cît nu e în firea românului de a fi hrăpăreț, lacom. Ascultînd demonstrația elvețianului, parcă îl auzeam vorbind pe regretatul arhitect G. M. Cantacuzino despre "estetica lui Ștefan cel Mare":

... "Acea bisericuță înălțată de ctitori anonimi, nu este mult mai spațioasă decît o casă țărănească. Ea reprezintă pentru mine o înjghebare permanentă de însușiri ale neamului nostru, care, atunci cînd este lăsat să-și dezvolte calitățile specifice, o face întotdeauna în linie dreaptă și armonioasă, care leagă demnitatea de modestie și modestia de eleganță. Acei țărani, care au lucrat cu mîinile lor acea biserică n-au chemat un meșter din oraș. Cei care le făceau casele, le-au făcut și biserica, și ei toți s-au sfătuit cît de mare să fie și cum s-o împodobească. Privind această capelă, am înțeles ce continuitate există, sau mai bine zis ce omogenitate este, în expresia plastică a trecutului nostru."

Și fiindcă veni vorba de Moldova, au fost glasuri care s-au întrebat de ce atîtea monumente mici, împrăștiate pe întinsul țării și nu există o concentrare într-un singur monument, o singură bazilică, o singură catedrală. Să nu uităm că domnii Moldovei n-au făcut artă pentru artă, ci mănăstirea înseamnă o izbîndă militară și un mijloc de armonizare socială, de educație morală și de autoritate.

Putem spune că bisericile și mănăstirile lui Ștefan cel Mare, de pildă, (îl citez pe el, fiindcă e cel mai elocvent) apar ca niște puncte geodezice care ajută la trasarea unei hărți spirituale, ca niște pietre unghiulare pe care se reazimă viitorul Moldovei.

Vreau să spun că întîi se naște necesitatea spirituală și apoi clădirea, în raport de cerință. După mine, aceasta-i baza piramidei. De aceea, am fost împotriva credinței arogante, agresivă chiar, care ridică mari catedrale doar de dragul de a construi, de a-și arăta puterea. În timp ce Biserica Ortodoxă construiește, pe linia tradiției, lăcașuri cuvioase și modeste, vin alte culte și, cu fonduri suspecte, construiesc adevărate palate și catedrale, mai mult din mîndrie decît din necesitate. Am scris despre uriașele biserici catolice din sate prăpădite, pe Siret, în care ar încăpea tot satul, ridicate cu fonduri primite din afară. În județele Bacău și Neamț au fost procese, în timpul lui Ceaușescu, în care erau implicați mari demnitari.

Au fost construite adevărate catedrale, una mai mare decît alta - la întrecere. Pentru ce?

Cui folosește faptul că milioane de tone de ciment turnat în str. Colonel Langa amenință această minune care e mănăstirea "Trei Ierarhi" sau ce să mai spui despre mamutul ridicat în Nicolina, cînd adepții încap prea bine în biserica existentă? Nu înseamnă trufie să edifici ca să arăți ce poți, ca forță financiară. Faptul că la Budăi, lîngă Podu Iloaie, au stat ortodocșii ani de zile cu o bisericuță de chirpici (și ce frumoasă era!), cît o casă oarecare, și acum cînd oamenii au reușit să-și edifice o biserică de piatră s-a ivit și invidia. Chiar alături de locașul ortodox se toarnă temelia unei biserici catolice de două ori mai mare, dar enoriași nu prea sînt prin partea locului. De ce această concurență copilărească? Elvețianul era mai aproape de Dumnezeu în biserica modestă venită din Maramureș, decît în uriașele catedrale care înspăimîntă prin grandoare! ■

CAPETE DE RÎND

La Monte Carlo, într-un IMS

Nichita DANILOV

Cum va fi anul 1996? Greu de spus. Oricum, va fi un an de cotitură. Alegerile bat la ușă. Indiferent cine o să le cîștige, va avea cam același lucru de făcut: să scoată întreaga societate românească la liman și s-o pună pe linia de plutire.

Discutăm zilele acestea cu dl Z., care în viața lui a trecut prin multe. Dl Z. este un monarhist convins. Ar fi vrut ca România să fie condusă de un rege. Și totuși, venind vorba despre viața noastră cea de toate zilele, iată ce mi-a spus:

"Realitatea este aceasta: participăm, cu sau fără voia noastră, la o cursă infernală. Piloți de formulă I, automobile - ultimul răcnet. Și la această cursă infernală de la Monte Carlo, România s-a prezentat cu un IMS. Aceasta-i situația! Ori Constantinescu, ori Iliescu... aceeași mașină trebuie s-o conducă. Spectatorii stau și rîd în tribună scuipînd semințe pe pistă. Cu o astfel de mașină mare șansă n-ai.

Trebuie să fim conștienți de lucrul acesta. Așa că pe mine unul alegerile nu mă interesează. Dacă ar veni însă Regele, ar fi altceva. Bineînțeles că ar concura tot cu aceeași rablă. Dar măcar spectatorii ar vedea că la volan s-a așezat un rege! Și poate n-ar mai rîde.

Sau poate, dimpotrivă, fiind vorba de un rege, ar rîde și mai tare. Nu mi-ar păsa de rîsul lor. Un rege nu poate fi ridicol!"

L-am întrebat pe dl Z. cu cine o să voteze în 1996.

Dl Z. mi-a spus că nu-și bate capul cu astfel de fleacuri. El e prin excelență naționalist. Și, prin urmare, o să voteze cu națiunea română.

Oricîte argumente i-am adus, n-am reușit să-l mișc din ale lui.

De altfel, spune dl Z., pe mine nu mă interesează politica. Sînt monarhist pentru că România a fost regat și eu m-am născut atuncea. Și sînt naționalist, pentru că nu poți trăi în lume dacă nu aparții unei seminții. Strămoșii mei sînt turci. Dar eu mă consider român pur sînge. Tatăl meu mi-a spus: "Două lucruri să nu faci în viața asta: să furi și să faci politică. Asta ca să poți dormi liniștit! În rest, poți să faci ce vrei: vei rămîne curat."

Cu cine să votez? N-am cu cine! Ce mi-e Iliescu, ce mi-e Constantinescu. Amîndoi o apă și-un pămînt. Măcar pe primul îl cunosc. Dar, continuă dl Z., hai să ne călăuzim după capete luminate. Andrei Pleșu, de pildă. E cap luminat? Este! Iată ce scrie acest Pleșu în ***Dilema*** despre unul și despre altul.

Și dl Z. scoase din buzunar revista, deschizînd-o la mijloc. Mișcîndu-și nervos mustața citi: ***"Sfaturi pentru viitorul președinte al României"***. Nu cred că dl Iliescu are nevoie de sfaturi pentru a cîștiga alegerile prezidențiale. Faptul că a cîștigat de două ori dovedește că a avut strategie eficace, în concordanță cu gustul, cu mentalitatea și așteptările electoratului... Singura problemă care s-ar pune ar fi ce sfaturi i-ar prinde bine domnului Iliescu după victorie. Despre asta însă vom vorbi - dacă vom mai avea prilejul - la sfîrșitul anului viitor".

Și acum, spuse dl Z, să vedem și părerea d-lui Pleșu despre Emil Constantinescu: "Să renunțe, citi el, la poza unui mare președinte înainte de a reuși să devină președinte pur și simplu. Dl Constantinescu era mai simpatic la început, cînd era mai modest, cînd părea ușor stingherit de rolul pe care îl căpătase. De la o vreme are ceva de personaj misionat, antrenat de îngerii neamului pentru a aduce propășire generală. În această postură nu mi se pare convingător. Fragilitatea asumată - în cazul Domniei Sale, e mai fotogenică decît staiful atletic de împrumut.

Închipuiește-ți, conchise dl Z., cum iar sta lui Emil Constantinescu, la Monte Carlo, într-un IMS!

Nimeni nu e în stare la ora actuală să scoată economia românească la liman. ■

VIAȚĂ DE TELEMAN

Revelion mut

Bogdan ULMU

La mulți ani, draci telemani, teleaști, telespectatori și telechinezi (adică preocupați de telechinezie)! ■ Poate voi v-ați fi distrat în noaptea cu pricina, da' eu nu: misia de telecronicar m-a transformat într-un neo-Pristanda al micului ecran (adică, Scrofulos la datorie!) ■ Cum la Restaurantul de la Cumpătu (Sinaia), unde am petrecut Revelionul, muzica era tare și televizorul închis (la sonor), vreau să vă spun că am văzut cel mai interesant program de Anul Nou. ■ Nu numai prin calitatea artistică: ci și prin această propunere de TV-MUT! ■ Da' a existat și Cinematograful mut, există pantomimă (care-i un fel de balet mut - adică, fără muzică), ba chiar în noaptea respectivă s-a produs pe postul central și un parlamentar mut (care-a fost zărit și la Bojdeucă, în acea perioadă), așa că nu voi face notă distonantă. ■ Mai ales că abia m-am despărțit de un an care ne-a lăsat... muți! Și ne așteaptă un altul, care, sper, nu ne va orbi (mai ales în perioada votării!) ■ Dar să nu divagăm. ■ La ora 21 și 50 de minute, a vorbit la TV un președinte mut (pentru mine). Mi-a plăcut că era sobru și părea plin de responsabilitate. ■ Nu știu ce-a zis, da' oricum, bănuiesc că a menit a bine. Eu, din acest modest colț de pagină, îi doresc o viață cît mai lungă: sincer! ■ Dar, tot sincer, îi amintesc că fostul Președinte a sfîrșit-o prost, pentru că nu a știut să se retragă la timp... ■ Zău dacă era o sfîrîială să fii azi președinte în Est, păi nu mă făceam și eu președinte?! Nu e. ■ Ori rușii, ori ungurii, ori americanii, ori evreii, ori libanezii, ori chinezii, ori palestinienii, tot pun ochii pe tine-ntr-o zi și te scot din joc!... ■ Da', mă rog, nu insist, să nu creadă omu' că-i vînez postul... ■ Eu pe lumea asta nu doresc decît un singur post: barman la Select. ■ Dar cum și ăla e ocupat, rămîn aici, lîngă voi, să vă mai spun ce-ați pierdut în festiva noapte de Revelion... ■ Deci, după ce-a vorbit (fără să zîmbească!) nea Nelu, s-a toastat pe micul ecran, cu multe cupe de șampanie. Deși nu era ora 0! ■ Da' poate că așa a rămas obiceiul de pe vremuri... Sau poate trebuia să fie programată cuvîntarea mai tîrziu?! ■ Mă rog: nu din asta ne luăm! ■ Da' un vecin de masă știți ce mi-a spus? Că la vîrsta pe care o are azi domnul Iliescu, nea Nicu arăta mai bine! Păi... cam așa e! ■ Dar pe nea Nicu nu-l înjura 80 la sută din presă și nici nu-l presau rușii să nu intre-n NATO! ■ Și-apoi, Ody se pudra cînd apărea la TV ■ La cuplul Țociu/Palade, m-am bucurat că n-am sonor: că ăștia-ți provoacă indispoziții stomacale numai cînd îi vezi, darmite să le mai și auzi tîmpeniile!... ■ Mai mult umor ar avea un cuplu format dintr-un cioclu și-un portărel. Da' pe cioclii și pe portărei, TV-ul nu vrea să-i popularizeze... ■ E o mișcare pro-gitană pe la TV central, ceva de speriat! Că și de Jean Paler, celălalt comicos balaoacheș, n-am reușit să scăpăm de sărbătorile astea! ■ Școala vedetelor a arătat bine și acum; cu o mențiune în plus oferită, de mine, Danei, care-a schimbat mai multe identități (agreabile) de prezentatoare. ■ Tamara Buciuceanu a ratat (parțial!) o idee care se preta la umor: Telefonul fierbinte. Dar e și vina scenaristului, care a lungit pelteaua! ■ Florin Piersic... e-n toate (emisiunile) ce sînt și, sper, n-o să apară și-n cele ce mîine vor rîde la soare! Că e simpatic, dar se mai satură omul și de caviar, și de Roquefort, d'apăi de mălai-mare. ■ Bunicele textele lui Dan Mihăescu (cu Țepeș și cu pușcăria privatizată). Primul din ele avea mixat și-un cîntec amar pe final: "Sireaca țară bogată!"... Chiar! ■ Chiar dacă Nae Lăzărescu a fost coleg de facultate cu Nae Văcăroiu, mie îmi rămîne simpatic. Idem, Silică Muraru. ■ Excelente și șarjele la adresa politicienilor (parlamentarilor). ■ A doua zi, am revăzut programul de Revelion, pe bucăți - ca-n fiecare an. A treia zi, idem. Cu sonor! ■ Și un reportaj de la Constanța ne-a arătat primul născut din '96. Are un nume pur arab! Oricum, noi îi spunem, :"bine-ai venit pe lume, pui de dac!" ■ Că mă-sa sigur se trage din Decebal și Traian! ■ De Revelion, în Italia și Thailanda au murit niște petrecăreți, din cauza petardelor! La noi este exclus așa ceva: că la noi fiecare petardă se vinde cu pivotehnician cu tot! ■ Pe comandantul batalionului românesc din Angola-l cheamă... Trîmbiță! E o frumoasă tradiție națională, începută cu Moș Teacă și continuată cu generalul Militaru. ■ Și, ca să încheiem într-o notă îmbucurătoare: de Anul Nou, în Poiana Brașov au reușit să petreacă 500 de români! Încă puțin și ne vom recuceri țara! ■ S-auzim, deci, de bine, boieri dumneavoastră și să mai apucăm, fiecare din noi, măcar încă fo' 50-60 de Revelioane!...

UNGHIUL DE TRAGERE

O iluzie frumoasă

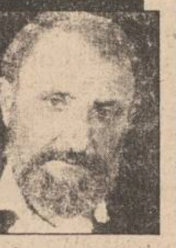

Val CONDURACHE

Un prieten din copilărie m-a întrebat, nu de mult, dacă mai am timp să mă ocup de altceva, în afară de politică. Întrebarea lui m-a descumpănit: eu nu mă ocup de politică, i-am răspuns pe loc. Cu toate acestea, a continuat el, mai mult de jumătate din articolele tale au ca subiect politica. Într-un fel, avea dreptate, însă exagera: subiectele civice, sociale, economice, atîtea cîte au fost, el le trecea în contul "politicii". Mai ai timp pentru ține? a insistat. Prietenul din copilărie și probabil alte cunoștințe ale mele, pe care nu le-am mai întîlnit de o bucată de vreme ori nu am avut timp să stăm de vorbă, își închipuie că stau toată ziua înfundat cu nasul în ziare, am aparatul de radio deschis la cap și cu telecomanda fug de la un canal la altul al posturilor de televiziune prin satelit, ca să nu-mi scape nici o imagine, nici o știre.

Îi voi dezamăgi pe toți: citesc ***"Monitorul"***, pentru știrile zilei, urmăresc ***"Actualitățile"*** de seară și de noapte și răsfoiesc cîteva ziare centrale pentru a afla pe ce lume trăiesc. Toate astea îmi iau cel mult două ore pe zi și asta în condițiile în care în ziua aceea se întîmplă mari evenimente pe lume. În rest, mă împart ca toți oamenii între viața de familie, lecturi și scris. Perioada istorică pe care o trăim are mai multe semnificații politice decît sub dictatură. E firesc să dau politicii ce este al politicii. Fiind, cei mai mulți dintre noi, eliberați de frică, am început să gîndim firesc. Viețile noastre nu s-au așezat, încă pe un făgaș democratic, de aceea mi se pare obligatoriu să încerc să explic celor încă nedumeriți încotro se îndreaptă societatea noastră și care sînt avantajele economiei de piață și pluralismul. Trebuie să realizăm că nu toată lumea a avut de cîștigat de pe urma prăbușirii sistemului comunist. Dar repet, toate astea nu m-au transformat într-un robot conectat 24 de ore din 24 la "prima" politică. Încerc să înțeleg lumea în care trăim printr-o altă grilă decît aceea pe care am folosit-o pînă în decembrie 1989.

Aș zice că singurul lucru care m-a interesat cu adevărat, au fost sărbătorile de iarnă, pentru care mi-am rezervat toate energiile. Zilele libere mi-au adus aminte de vacanțele de altădată, cînd aveam toată libertatea să-mi organizez, în voie, timpul și lenevia de iarnă. Ce lecturi făceam de Crăciun și de Anul Nou! Acum, Crăciunul și Anul Nou, au trecut, am regăsit tihna de altădată.

Și viețile noastre se pot întoarce la normalitate cu condiția să nu așteptăm o hotărîre de partid și de stat ca să revenim la o viață normală.

Iată: îl contrazic pe prietenul meu din copilărie, intru și eu în vacanță politică, nu numai parlamentarii. Mă baricadez în casă, nu răspund nici la telefon, nu citesc ziarele. Voi suspenda și rubrica aceasta în momentul în care viața noastră politică va intra în normalitate, cînd visul comunist se va îndepărta de noi ca o insulă în derivă. Îmi voi vedea atunci de cărțile mele, începute, dar rămase, pînă acum, neterminate, deși mai am doar un pas de făcut ca să le leg în coperți. Doar neliniștea mă face să întîrzii, să atîrn, mai sînt cîteva urgențe în țară, cîteva spaime de alungat.

Cînd vom avea statutul Spaniei, al Portugaliei sau al Greciei, mă voi întoarce fără regrete în somnul ficțiunii. Cărțile scrise de alții mă așteaptă cuminți în raftul bibliotecii, cărțile mele foșnesc în sertare, iar mașina de scris, tocită de viața de zi cu zi și de speranțele ei așteaptă ca degetele mele s-o mîngîie blînd, fără febrilitatea de acum.

Voi încheia cu o amintire din copilărie: aveam doi sau trei ani cînd în seara Anului Nou bunica m-a dus la fereastră ca să-mi arate colindătorii. Auzi buhaiul? - m-a întrebat. Da, am confirmat, îl auzeam. Îl vezi, uite-l, m-a îndemnat bunica, indicînd o direcție incertă în întunericul serii. Am văzut doar cîțiva copii care colindau la fereastră, zăngănind din clopoțel. În spatele lor se întrezăreau doar copacii aleii, adăpostul din lemn de la capătul liniei de tramvai și becul palid din stație. Nici urmă de buhai. Ai văzut buhaiul?, m-a întrebat, iar eu am dat din cap ca un nătîng, da, l-am văzut, nu voiam s-o dezamăgesc. Eu căutasem însă un soi de bivol cu stea în frunte, un zimbru mitologic, care apare doar în seara Anului Nou.

Nu cred să-i fi recunoscut vreodată că nu mă așteptasem să văd putinica acoperită cu piele sub brațul copilului, iar dacă aș fi știut atunci că acela este buhaiul aș fi avut, cred, o decepție la fel de mare ca atunci cînd sub masca lui Moș Crăciun l-am cunoscut pe tatăl unui băiat din cartier. Anul Nou a trecut, zilele de sărbătoare s-au scurs mai repede decît aș fi dorit-o, nu mi-au mai încăput în ele lecturile, toate, cîte mi le planificasem. Poate altădată, îmi spun și privesc la cărțile pe care, încă, nu le-am citit cu un sentiment de vinovăție. ■

CIVICE, UTILITARE

ULTIMUL VAGON POȘTAL

Drumul României spre Uniunea Europeană

La o emisiune de actualități TV din decembrie a.c., dl Iliescu era nedumerit de calendarul de integrare în Uniunea Europeană a țărilor foste comuniste. "De ce Vișegradul să intre înaintea noastră?" - întreba d-sa. "Au făcut țările din Visegrad progrese mai mari decît noi în reforma economică, în democrație și celelalte?" Unde mai pui că acestea au primit credite uriașe, iar noi, cu totul neînsemnate. Cam acestea erau protestele d-sale. Pentru cine cunoaște realitatea, întrebările de mai sus pot apărea cel puțin bizare. Se vede că UE nu dispune de surse de informare de genul celor care circulă la noi! Dacă noi putem fi amăgiți cu progrese fantomatice realizate pasă-mi-te de țara noastră, apoi UE vrea dovezi certe, iar acestea, din păcate, lipsesc, căci dacă vrem să fim sinceri, n-am făcut mare lucru în reforma economică. Dacă acolo, sus, se vede altfel înseamnă că guvernul deține niște statistici miraculoase, după care inflația scade, privatizarea se intensifică și produsul intern brut crește. Degeaba ne agităm, trebuie să înghițim în sec și să așteptăm runda a doua, sau nu știu care. Poate vom intra în UE odată cu Bulgaria și Polonia, tot țări balcanice, sau chiar după ele. Mai sigur, după schimbarea actualului guvern, epuizat de eforturi. Să mai întrebăm de ce n-am primit noi atîtea credite ca țările Visegradului? Ar fi de prisos, pentru că s-a întîmplat ceea ce știm. Am pierdut încrederea Occidentului chiar după revoluție, datorită autoînscăunării la putere a fostei nomenclaturi. Apoi, alegerea aceleiași formații fost-comuniste și alianța PDSR cu partide extremiste la guvernare au dus la crearea unei imagini cît se poate de proaste a țării noastre peste hotare. Datorită guvernanților, întreaga țară e văzută rău. Delegațiile străine care se perindă prin țara noastră ne fac de multe ori aprecieri din complezență, dar imaginea țării rămîne în continuare detestabilă. Deși poporul nostru nu are nici o vină în deprecierea imaginii țării în ochii Occidentului, el este acela care trage ponoasele. O vină are totuși, pentru că a ales și a doua oară același partid, care a condus țara la ruină. Și acum sînt destui confrați gata să repete aceeași alegere, începînd de la oamenii simpli pînă la intelectuali. Vechiul refren se aude și astăzi: "Pe cine să alegi?" "Ai alții mai buni?". Bătrînii - pentru că nu se pot acomoda în mare parte, iar țăranii - pentru că au primit pămînt de la dl Iliescu!

Gh. PORUMB, Splai Bahlui, Iași

Apel pentru ajutorarea celor afectați de inundații

În aceste momente de grea cumpănă, cînd mulți dintre fiii Bisericii noastre trec prin încercări pricinuite de revărsarea apelor, pe lîngă rugăciunile noastre către Bunul Dumnezeu îndreptăm un apel de inimă către toți creștinii, spre a se apleca la durerea fraților lor aflați în suferință. În acest sens, îndemnăm pe toți slujitorii Sfintelor Altare, ca împreună cu membrii consiliilor și comitetelor parohiale să constituie, cu prilejul Sfintelor Sărbători ale Bobotezei, un fond de ajutorare care, cu binecuvîntarea Înalt Prea Sfințiților Mitropoliți și Arhiepiscopi și Prea Sfințiților Episcopi, va fi distribuit pe plan local celor aflați în grea încercare.

Să nu uităm că această participare a tuturor la suferința unora înseamnă foarte mult pentru cei aflați în zonele lovite de furia apelor.

Teoctist
Patriarhul Bisericii Ortodoxe Române

TEATRUL NAȚIONAL

Teatrul Național "Vasile Alecsandri" prezintă **sîmbătă, 6 ianuarie, la orele 19,00**, spectacolul cu piesa **"Robespierre și regele", de D.R. Popescu**. Regia: Ovidiu Lazăr.

Spectacolul programat pentru duminică, 7 ianuarie, la sala Studio, "Anecdote provinciale", se suspendă.

OPERA ROMÂNĂ

Opera Română Iași prezintă **duminică, 7 ianuarie, la orele 18,30**, spectacolul **"Invitație la Maxim"** (varietăți muzical-coregrafice). Participă soliștii, ansamblul de balet, corul și orchestra operei ieșene. În program: fragmente din operetele "Văduva veselă", "Liliacul", "My Fair Lady", "Sylvia", "Victoria și al ei husar", "Sînge vienez". Conducerea muzicală: Corneliu Calistru.

CARNETUL ZILEI

VREMEA

-12° - -2° C

Vremea se menține, în continuare, rece și închisă, mai ales în prima parte a intervalului. Cerul va fi mai mult acoperit, în prima jumătate a intervalului, apoi va fi variabil la noros. Pe arii extinse va ninge, apoi treptat ninsorile se vor restrînge și vor fi slabe cantitativ. Vîntul va sufla slab la moderat, cu unele intensificări din N-E. Temperatura aerului va înregistra valori minime cuprinse între -12° și -7° C, iar maxime între -7° și -2° C. **(Ioan Sabin Istrate - Centrul de Prevedere a Vremii Bacău)**

CALENDARUL CREȘTIN-ORTODOX

✝ **Sîmbătă: Botezul Domnului (Boboteaza)**
Duminică: Soborul Sf. Prooroc Ioan Botezătorul

FARMACII DE GARDĂ

Farmacia nr. 2, Piața Unirii (tel. 116029).

SPITALE DE GARDĂ

Sîmbătă: Spitalul "Spiridon" (tel. 142730): Clinica I Medicală, Clinica a III-a Chirurgie; **Maternitatea "Cuza Vodă"** (tel. 143320).

Duminică: Spitalul "Spiridon" (tel. 142730): Clinica a III-a Medicală; **Spitalul de Urgență** (tel. 140690); **Maternitatea "Elena Doamna"** (tel. 210390/ 210394/210392).

PRO TV

Sîmbătă: 8,00 Desene animate ■ 9,30 Film serial: Flipper, ep. 5 ■ **10,00 Film artistic: Butch Cassidy și Sundance Kid** (SUA, 1969). Regia George Ray Hill. Cu: Paul Newman, Robert Redford, Katharine Ross ■ 12,00 Sport extrem ■ 12,25 Raliul Granada - Dakar ■ 12,50 Doar o vorbă să-ți mai spun ■ 12,55 Știrile PRO TV ■ 13,00 Fotbal: Brazilia-Columbia ■ 15,00 Lumea rugby-ului ■ 15,30 Fort Boyard ■ **16,30 Film serial: Dosarele X** (r) ■ 17,30 Desene animate: film serial Duckman, ep. 7 ■ **18,00 Film serial: Seaquest**, ep. 5 ■ 19,00 Ciudățeniile lumii ■ 19,30 Știrile PRO TV ■ 19,55 Doar o vorbă să-ți mai spun ■ **20,00 Film artistic: Înapoi în viitor III** (SUA, 1990). Regia: Robert Zemekis. Cu: Michael J. Fox, Christopher Lloyd, Lea Tomphson. ■ 21,55 Știrile PRO TV ■ 22,00 Film serial: NYPD Blue. Viață de polițist, ep. 6 ■ 23,00 Film serial: Lege și Ordine, ep. 5 ■ 0,00 Știrile PRO TV ■ 0,05 Sport la minut - știri sportive ■ 0,30 Il Fotbal: Campionatul Spaniei ■ **2,30 Film serial: NYPD Blue.** Viață de polițist (r) ■ 3,30 Film artistic: Înapoi în viitor III (r) ■ 5,10 Film serial: Lege și Ordine (r) ■ 6,10 Fort Boyard ■ 7,25 Sport și muzică.

Duminică: 8,00 Desene animate ■ 10,00 Film artistic ■ **12,00 Film serial: Seaquest** (r) ■ 12,50 Doar o vorbă să-ți mai spun ■ 12,55 Știrile Pro Tv ■ 13,00 Divertisment ■ 14,30 Baschet NBA Action ■ 15,00 Raliul Granada - Dakar ■ 15,30 Fotbal: Il Calcio. Transmisiune în direct ■ 17,30 Talk Show: Față în față cu Ilie Șerbănescu ■ **18,30 Film serial: Gesturi însemnate**, ep., 5 ■ 19,30 Știrile PRO TV ■ 19,55 Doar o vorbă să-ți mai spun ■ **20,00 Film artistic: Logodnica locotenentului francez** ("The French lieutenant's woman", SUA, 1981). Regia Karel Reisz. Cu: Meryl Streep, Jeremy Irons, David Warner, Leo McKern ■ 21,55 Știrile PRO TV ■ **22,00 Film serial: Verdict: crimă!**, ep. 5 ■ 23,00 Fotbal: Il Calcio ■ 0,05 Sport la minut - știri sportive.

TELEVIZIUNEA NAȚIONALĂ

Sîmbătă: 7,00 Bună dimineața, cu flori de gheață... de la Iași! ■ 8,50 Ba da, ba nu! ■ **9,50 Film serial pentru copii: Drumul spre Avonlea** (Canada), ep. 15 ■ 10,40 Matineu muzical ■ 11,25 Lumină din lumină ■ 12,30 Vîrstele peliculei ■ 13,05 Pleiade. Repere istorice ■ 14,00 Actualități ■ **14,10 Turnul Babel** ■ 18,45 Mapamond - Anul politic internațional 1995 (II) ■ **19,15 Teleenciclopedia** ■ 20,00 Actualități. Buletin meteo; Telesport ■ 20,45 Publicitate ■ **20,50 Film serial: Șantajul** (Il ricatto, Italia), ep. 3 ■ 22,30 A fost odată un revelion! Teledivertisment muzical-umoristic ■ 23,35 Actualități ■ **23,55 Film serial: Perla neagră** (Argentina, 1994), ep. 25 ■ 0,40 Petreceți cu noi! Cîntece de voie bună (II) ■ 1,15 Vedete în recital: Frank Sinatra.

Duminică: 8,00 Bună dimineața! Noutăți cultural-artistice ■ 9,00 Pip, copilul stelelor. Un spectacol muzical pentru copii ■ **10,00 Film serial pentru copii: Aventurile lui Skippy** (Australia, 1992), ep. 32 ■ 10,30 Lumină din lumină ■ 11,30 Din albumul celor mai frumoase melodii populare ■ 12,00 Viața satului ■ **13,30 Atlas** - Anul internațional 1995 (III) ■ 14,00 Actualități ■ 14,10 Poșta TV ■ **14,20 Video-magazin** ■ **17,50 Serial S.F.: Star Trek** - Generația următoare (SUA); ep. 108 ■ **18,45 A doua Românie** ■ 19,15 Robingo ■ 19,55 Publicitate ■ 20,00 Actualități. Agendă europeană; Buletin meteo ■ 20,45 Publicitate ■ **20,50 Film artistic: O femeie urmărită** (SUA, 1992). Premieră pe țară. Ultima parte ■ 22,20 Tragerea extraordinară Super Loto 5/40 a noului an ■ 22,30 Filmele săptămînii ■ 22,35 Cîntecel de dor și of... ■ 23,30 Actualități ■ **23,45 Film serial: Anastasia** (Grecia); ep. 17 ■ 0,35 Avanpremieră ■ 0,45 Nocturna lirică. Pagini eminesciene în lectura actriței Maria Ploaie

Sîmbătă: 7,00 Întîlnirea de sîmbătă. Program al Studioului TVR Cluj-Napoca ■ 12,00 MTV. Disco Dance ■ 13,00 TVR Timișoara ■ 13,30 TVR Iași ■ 15,55 Desene animate: Mica sirenă (CFI) ■ **16,20 Film serial: Inimă sălbatică** (Mexic), ep.42 ■ **17,05 Spectacolul lumii văzut de scriitorul Ioan Grigorescu**: Africa de Sud. Ep. 9 ■ 17,30 Serata muzicală TV. Realizator Iosif Sava ■ 20,30 Pariați pe campion! Emisiune-concurs ■ 21,00 TVM. Mesager ■ 21,30 Planeta cinema - 100 ■ 22,00 Săptămîna sportivă ■ **22,30 Film serial: Santa Barbara** (SUA), ep. 315 ■ 23,15 Alfa și Omega - Știință și religie ■ 0,15 Jazz alive. Retrospectiva Festivalului de Jazz - București, 1995.

Duminică: 7,00 5 x 2. Program al Studioului TVR Iași ■ 13,00 MTV. Greatest Hits ■ 14,00 Actualități ■ 14,10 Film artistic: Telegrame (România, 1959). După schița "Telegrame" de I.L. Caragiale. Cu: Grigore Vasiliu Birlic, Costache Antoniu, Jules Cazaban ■ 15,35 Desene animate: Mica sirenă (CFI) ■ **16,00 Recital Patricia Kass** (CFI) ■ **16,20 Film serial: Inimă sălbatică** (Mexic); ep. 43 ■ 17,05 Magazin sportiv internațional ■ 20,00 Telerecital Vasile Cosma ■ 21,00 TVM. Mesager ■ 21,30 Descoperirea planetei. Israel - o țară a legendelor ■ 22,00 Ritmuri muzicale cu Pascal Sevran și invitații săi (CFI) ■ **22,15 La puterea a doua.** ■ **23,00 Film serial: Santa Barbara** (SUA); ep. 316 ■ 23,45 MTV: Video-Music-Awards, 1995. Prezintă Michael Jackson și Lisa Maria Presley

TELEVIZIUNE PRIN SATELIT - RECOMANDĂRI

Sîmbătă: ■ 14,00 De dragul riscului (s.a.) ■ 19,10 Brett și Danny (s.a.) ■ 21,40 Sîmbăta fantastică: La frontierele realului (s.p.) - "Noi nu sîntem singuri" ■ 22,40 La frontierele realului (s.p.) ■ 23,35 La frontierele realului (s.p.): "Comprimare"

Duminică: ■ 11,55 Cap de afiș la angajare: "Știți să citiți micile anunțuri" ■ 16,45 Jokerul (s.a.): "Legenda regelui Midas" ■ 19,00 Starnews special: Diana în fața destinului său. Frumoasa "Lady Di" se destăinuie - 14 ani de viață alături de moștenitorul tronului Angliei. ■ 20,00 Misiune imposibilă, după 20 de ani (s) ■ 0,10 Diavolul roz (f., Franța, 1987).

Sîmbătă: ■ 13,05 Parker Lewis. Vedeta școlii: Complotul literar (s.co., SUA, 1992) ■ 17,20 Aventurile lui Brisco Country Jr. Ne cheamă viitorul! (s.a., SUA, 1993) ■ 20,05 Kung Fu. Sub semnul dragonului: Caine și trădarea (s.a., SUA, 1993), cu: David Carradine, Chris Potter ■ 21,15 Pappa ante portas (co., Germania, 1990). Regia Vicco von Bülow; cu: Evelyn Hamann, Gerrit Schmidt-Foss. ■ 23,00 Boy Soldiers (f.a., SUA, 1991). Regia Daniel Petrie; cu: Sean Astin, Wil Wheaton.

Duminică: ■ 14,15 Fantomas împotriva Interpolului (co., Franța/Italia, 1965). Regia Andre Hunebelle; cu: Jean Marais, Louis de Funes, Mylene Demongeot. ■ 16,05 Imperiul soarelui (f.a., SUA, 1987). Regia Steven Spielberg; cu: Christian Bale, John Malkovich. ■ 19,30 Babylon 5. (s.SF, SUA, 1994) ■ 21,15 Ajutorul (thriller, SUA, 1992). Regia Tom Holland; cu: Tomothy Hutton, Lara Flynn Boyle. ■ 0,15 Night Trap (thriller, SUA, 1993). Regia David A. Prior; cu: Robert Davi, Michael Ironside.

Sîmbătă: ■ 10,30 Ghost - Știri de la Sam (f., SUA, 1990); regia Jerry Zucker/r ■ 14,00 Star Trek - Implozie în spirală (s. SF, SUA, 1966/69); regia Mark Daniels ■ 16,00 Time Tax - Jungla ucigașă (s. SF, SUA, 1993); regia Rob Stewart; cu: Dale Midkiff ■ 21,00 Flashback (co, SUA, 1990); regia Franco Amurri; cu: Dennis Hopper, Kiefer Sutherland. ■ 1,00 Madame și verișoara ei (f. er., Germania, 1969)

Duminică: ■ 11,40 Fata palidă Junior (w., SUA, 1952) ■ 15,00 Gung Ho (f., SUA, 1986); regia Ron Howard; cu: Michael Keaton, Gedde Watanabe, John Turturro. ■ 20,00 Delfinii - Armata își concediază spionii (do, Germania, 1995); regia Louis Saul ■ 1,00 Black Zombies (f. horror, Italia, 1991); regia Umberto Lenzi; cu: Keith van Hoven, Joe Balogh

Sîmbătă: ■ 15,05 Eu și viața (co. SUA, 1993). Și totuși este o familie drăguță. Film pilot ■ 16,20 O familie grozav de drăguță. Trebuie îndepărtat coșul ■ 17,45 Beverly Hills, 90210. (s. SUA 1994/1995) ■ 21,15 Show-ul de 100.000 de mărci, cu Ulla Kock

Duminică: ■ 14,10 Parada filmului Disney. Young Again (co. SUA, 1986) ■ 16,50 Sea Quest DSV (s. SF, SUA 1994/1995) ■ 17,45 Earth 2 (s. SF, SUA, 1994/95). Experimentul genetic ■ 21,15 King Ralph (co. SUA, 1990), cu Peter O'Toole, John Goodman, regia David S. Ward

Sîmbătă: ■ 16,40 Fantacalcio ■ 19,45 Cele două fete ale justiției (telefilm): "Bun venit la Krestidge" ■ 20,50 Go-cart (d.a.) ■ 21,50 "Moartea se face frumoasă" (thriller, SUA, 1991); regia Paul Lynch. Cu: Jennifer Rubin, Sally Kallerman ■ 7,40 Video-gaguri

Duminică: ■ 11,05 Duminică dimineața cu Disney ■ 12,30 Blossom (s) ■ 18,05 Hans Brinker și patinele de argint (co., 1972) ■ 20,00 Fotbal: Campionatul seriei A ■ 21,50 Cod marțial, al patrulea renegat (f., 1993)

■ Sîmbătă: ■ 10,30 Schi alpin. Cupa mondială (feminin) - Maribor, Slovenia ■ 12,00 Schi alpin. Cupa mondială (masculin) - Flachau, Austria ■ 20,00 Schi alpin. Campionatul Statelor Unite, turneul de la Les Deux Alpes, Franța (direct sau înreg.) ■ 23,30 Raliul Granada - Dakar. Ziua a opta (înreg.)

Duminică: ■ 11,20 Schi alpin. Flachen, Austria ■ 13,30 Schi alpin. Cupa mondială (feminin) - Maribor ■ 17,00 Tenis. Circuitul ATP. Turneul de la Doha, Qatar ■ 20,00 Marele turneu de sumo de la Paris (r) ■ 23,00 Turneul internațional de supercross de la Dortmund. Ultima zi (înreg.)

TELEVIZIUNI LOCALE

TVR IAȘI

Sîmbătă: **Pr.I, orele 7,00 - 9,00 - "Bună dimineața cu flori de gheață".** Start 1996 ■Înghețată de sezon ■Umor național ■Rock arhiva - retrospectivă sentimentală ■O urătură de la fiecare ■Concurs ■Desene animate cu dedicații ■Vacanță cu fular, mănuși și oameni de zăpadă **Pr.II, orele 13,30 - 15,55. Est Meridian Magazin de sfîrșit de săptămînă.** Iarnă pe meridiane ■Primăvară în iarnă ■Aventura zăpezii ■Iarnă în lumea animalelor ■Ulițe și amintiri ieșene: Strada Italiană ■14,00 Film serial: Poldark (r) ■Magic Mix ■Lumea în oglindă: Clipe de viață ■Concursul emisiunii ■Dedicații muzicale ■Desene animate ■Microrecital Mioara Velicu

Duminică: Pr. II, orele 7,00 - 13,00 - "5 x 2" "... Punct și de la capăt". Retrospectivă sentimentală a anului '95 ■Cele rele să se spele, cele bune să se adune ■Gînduri la început de an ■Patimile microbiștilor ■De dragoste și de dor: melodii interpretate de Maria Murgoci, Ion Bocșa, Liviu Vasilică, Florica Zaha ■8,00 Țara lui Piticot ■9,00 Fascinația muzicii: Noi înregistrări cu cvartetul "Atheneum Enesco" și Orchestra de cameră a Centrului Cultural German din Iași ■9,45 Top 4U ■10,00 Film serial: Cristal (ep. 42) ■10,45 Montan Club ■11,45 Film serial: Middlemarch (r. ep. 2) ■Oleacă de taifas: prozatorul Grigore Ilisei în dialog cu Mihai Răzvan Ungureanu (I) ■Concursul emisiunii ■Dedicații muzicale

EUROPA NOVA

Sîmbătă: 10,00 Mati Nova ■ 14,00 Terra ■ 14,30 Europa Nova TV Chart ■ 15,30 Pași pe orizont - "Călătorie în India. Gangele" ■ **16,00 Film serial: "Sărmana Clara"** (Argentina), ep. 61 ■ 16,45 Euromusic ■ 17,00 Renmania ■ 17,15 Carusel... la început de an ■ 18,15 Desene animate ■ 18,40 Euromusic ■ 18,50 Starea de veghe ■ 18,55 Publicitate ■ 19,00 Infonova ■ 19,40 Week-end Tonomat ■ 20,25 Publicitate ■ 20,30 Stadion ■ 21,00 Night Club (p.I) - Muzică, desene animate, umor ■ 21,40 Infonova ■ **21,55 Film: "Pericol în umbră"** (SUA) ■ 23,30 Night Club (p. II). Umor, varietăți; Concurs Super Star Show ■ 0,30 Film.

Duminică: 9,05 Mati Nova ■ **14,00 Film documentar: "100 de ani de cinema"** (ep. 5) ■ 14,30 Retrospectiva politică ■ 14,45 Muzică în concert ■ **15,45 Film: "Pentru cîțiva dolari în plus"** (SUA, cu: Clint Eastwood) (r). ■ 18,00 Lumea filmului ■ 18,55 Publicitate ■ 19,00 Infonova ■ 19,40 Vitralii ■ 19,55 Staruri în concert ■ 20,25 Publicitate ■ **20,30 Film: "Inimă neînfricată"** (SUA) ■ 22,05 Infonova ■ 22,15 Magazin sportiv ■ 22,30 Staruri în concert (II).

TELE'M

Sîmbătă: 7,00 Știri ■ 7,30 Răzbunarea (s). Ep. 233 (r) ■ 8,20 Muzică și publicitate ■ 8,30 "Capul metalic al glonțului (f.) ■ 10,15 Video-clipuri muzicale ■ 10,30 Junior club - emisiune cu și despre copii ■ **11,30 "Istoria timpului"** (do) ■ 12,50 Country music ■ 13,00 Problemele orașului - emisiune în direct cu telespectatorii ■ **14,00 "Chemarea străinului"** (f.) ■ 15,35 Pentru țară și regină (do) ■ 16,30 Music Club Tele 'M - Concert AC/DC ■ 17,30 Walt Disney prezintă: "Fantoma de la Buxley Hall" (f.) ■ 19,30 World Echo ■ 20,00 Walt Disney prezintă: "Meșterul casei" (co., ep. 7) ■ 20,30 Walt Disney prezintă "Golden Girls" (co.) ■ 21,00 Răzbunarea (s). Ep. 234 ■ 21,50 Publicitate ■ **22,00 "În tensiune sub acoperire, în iadul rockerilor"** (f.a.) ■ 23,55 Video-clipul serii ■ 0,00 "Insuportabila frivolitate a existenței" (f./I)

Duminică: 7,55 Avanpremiera Tele' M ■ 8,00 Răzbunarea (s). Ep. 234 (r) ■ 8,50 Muzică și publicitate ■ 9,00 Umor cu Benny Hill ■ 10,00 Medalion "Gipsy King" ■ **10,30 "Povestea nestematei"** (f.); Cu: Michael Douglas, Kathleen Turner, Danny de Vito ■ 12,20 Music Club Tele 'M - Concert Pink Floyd ■ 13,10 "Odiseea galactică" (do) ■ 14,10 Country Music ■ 14,30 "Misterele animalelor din Australia" (do) ■ 15,30 Umor cu Mr. Bean ■ **16,00 "Charlotte"** (f.) ■ 17,30 Jim Henson prezintă: Fraggle rock (program pentru copii) ■ 18,00 Jim Henson prezintă: The Muppet Show ■ 18,30 Walt Disney prezintă: "Băiatul înfruntă lumea" ■ 19,00 Walt Disney prezintă: "Blossom" ■ 20,00 Buena Vista Movie prezintă: "Tin Man" (co); regia Barry Levinson; cu: Richard Dreyfuss, Danny De Vito ■ **22,00 Răzbunarea** (s). Ep. 235 ■ 22,50 Publicitate ■ **23,00 "Stilul"** (f.); Cu Jacqueline Bisset

Radio NORD-EST

Sîmbătă: 7,00-14,30 Cu bastonul prin tîrg. Emisiune de informații, muzică concursuri și divertisment (9,00-10,00 Ora fără buletin, o emisiune pentru copii realizată de Vasilica Oncioaia și Geo Svaiter - Teatrul Luceafărul; 11,00-11,30 Divertis radio show - show radiofonic realizat de grupul Divertis în colaborare cu Ars Nova; 14,00-14,30 Buletinul de știri și programul Actualitatea, preluate de la BBC) ■ 14,30-18,00 Cutreierînd America în week end. Emisiune de muzică country și concursuri. Realizatori: Costi Rezlescu și Andi Barbu . Transmisii în direct ale meciurilor de fotbal susținute de echipa Poli Iași în cadrul etapelor Diviziei Naționale. ■ 18,00-19,00 BBC: Buletinul de știri și Actualitatea ■ 19,00-20,00 Top clasic 10. Epoca de aur a muzicii pop în 60 de minute. Realizator Sandi Leonties. ■ 20,00-21,00 Albumul săptămînii. ■ 21-21,30 Buletinul de știri și Actualitatea BBC ■ 21,30-24,00 Dedicații muzicale. Muzică la cererea ascultătorilor. Gazde: Gabriela Gugeanu și Cătălin Elisei ■ 0,00-4,00 Weekly top 40. Emisiune realizată de Gabi Dobroiu (Radio Pro FM București) ■ 4,00-7,00 Backtraxx USA - Voa Europe.

Duminică: 7,00-8,00 Ritmuri de înviorare ■ 8,00-8,30 BBC: Buletinul de știri și Actualitatea ■ 8,30-12,00 Gamela cu nechezol. Emisiune de divertisment oferită ascultătorilor de Teatrul Ludic și Radio Nord-Est ■ 12,00-16,00 Mega 72,44. Realizatori: Sandi Leonties și Cătălin Elisei ■ 16,00-18,00 Nashville record (Voa Europe) ■ 18,00-19,00 BBC: Buletin de știri și Actualitatea ■ 19,00-21,00 Clepsida cu sporturi. Emisiune de informații sportive. Realizator Septimiu Sărățeanu ■ 21,00-24,00 Dedicații muzicale. Muzică la cererea ascultătorilor. Gazde: Carmen Pinghireac și Octavian Tudorache ■ 0,00-2,00 Planet 2000 - Voa Europe ■ 2,00-3,00 Soul music - Voa Europe ■ 3,00-4,15 Albumul nopții ■ 4,15 Jazz - Voa Europe ■ 5,00-5,30 Ritmuri de înviorare.

TELECABLE

TELECABLE I

Sîmbătă: **08,00-18,00 Program ANTENA 1.** Din cuprins: Film serial: Capcana periculoasă; Observator; Film artistic: Kika (comedie); Film artistic: Incident pe o stradă întunecată (acțiune); Film artistic: Falsul (suspans-dramă); Film documentar: Expediție în lumea animalelor; Film artistic: Pedeapsa cu moartea (thriller); Film serial: Îngerul orașului; Film serial: Viața în trei **18,00-03,00 Program propriu.** 19,00 Film: Mînia mută ■ 21,00 Film: Dispariția Norei ■ 22,30 Film: Încercare sexuală ■ 00,20 Penthouse ■ 01,00 Film: Focul dragonului

Duminică: **08,00-18,00 Program ANTENA 1.** Din cuprins: Observator; Film artistic: Bal de întinerire (thriller polițist); Film serial: Digby; Film artistic: Alături de drum (dramă); Film artistic: Afacerea Dominici (dramă); Medalion: Mariah Carey; Fotbal mondial; Film artistic: Luptătorul din Bronx (acțiune); Film serial: Hale și Pace; Film serial: Misiune la Chicago (ep. 1) **18,00-03,00 Program propriu** 18,20 Film documentar: American wilderness ■ 21,00 Film: Păcatele ascunse ale tatălui ■ 22,30 Film: În ritm drăcesc ■ 00,25 Penthouse ■ 01,00 Film: Trecerea șuvoiului

TELECABLE II

Sîmbătă: 09,00 - Show maraton pentru cei mici. **16,00-01,00 PROGRAM TELE 7 ABC.** 16,00 Post-meridian ■ 17,30 Cocktail ■ 18,00 Film documentar ■ 18,30 Desene animate ■ 19,00 Și noi am fost în "Linia întîi": retrospectivă - p. I ■ 20,00 Film serial: K.I.T.T. ■ 20,50 Mitică ■ 21,00 Telejurnal ■ 21,45 Film serial: Kung Fu ■ 22,45 Reporter Tele 7 ■ 23,40 Telefon Top abc ■ 00,15 Linia fierbinte

Duminică: 09,00 Show maraton pentru cei mici. **16,00-21,45 Program TELE 7 ABC.** 16,00 Post-meridian ■ 17,30 Panorama cinematografiei mondiale ■ 18,00 Film documentar ■ 18,30 Desene animate ■ 19,00 Rendez-vous la Tele 7 ■ 20,00 Film serial: Renegatul ■ 21,00 Telejurnal ■ 21,40 Film artistic

Radio IAȘI

Sîmbătă: 6,00 - 9,00 Diminețile noastre ■ 9,00-10,00 Onoare și patrie ■ 10,00-10,05 Buletin de știri ■ 10,05-11,00 Planeta copiilor ■ 11,00-13,00 Muzică; publicitate ■ 13,00-13,15 Radiojurnal ■ 13,15-16,00 Întîlniri pe unde medii: Agenda week-end; invitatul emisiunii ■ 16,00-16,15 Radiojurnal Iași ■ 16,15-18,00 Radioalmanah ■ 18,00-19,00 Corespondența radio - muzică populară ■ 19,00-19,15 Radiojurnal ■ 19,15-21,00 Serile muzicale ale studioului: Portret (componistic, interpretativ); Excelsior jazz; Compact disc; Constelația lirei ■ 21,00-21,15 Radiojurnal, sport, meteo ■ 21,15-22,00 Serile muzicale ale studioului. Panoramic pop - emisiune consacrată muzicii ușoare românești.

Duminică: 6,00-9,00 Diminețile noastre: avanpremiera ■ 9,00-10,00 Satul românesc ■ 10,00-10,05 Buletin de știri ■ 10,05-11,30 Transmisia slujbei de la Catedrala Mitropolitană Iași ■ 11,30-12,00 Program de muzică ușoară ■ 12,00-13,00 Corespondența radio - Muzică populară ■ 13,00-13,15 Radiojurnal ■ 13,15-16,00 Întîlniri pe unde medii ■ 16,00-16,15 Radiojurnal ■ 16,15-19,00 Perpetuum duminical I ■ 19,00-19,15 Radiojurnal ■ 19,15-20,00 Perpetuum duminical II ■ 20,00-22,00 Serile muzicale ale studioului: Galaxia rock; Romanțe și cîntece de neuitat I ■ 21,00-21,15 Radiojurnal, sport, meteo. Romanțe și cîntece de neuitat II; Floare-albastră (poezie de dragoste); Antologia șlagărului.

DIN TELEFOANELE, SCRISORILE ȘI AUDIENȚELE ZILEI

Rubricile "Din telefoanele, scrisorile și audiențele zilei" și "Ultimul vagon poștal" au menirea de a asigura un dialog direct între cititori și reprezentanții principalelor instituții publice. În cadrul acestor rubrici cititorii își pot exprima opiniile în legătură cu diverse probleme locale și de interes național. Semnatarii scrisorilor sînt rugați să folosească un limbaj decent și să nu aducă acuzații nefondate. Pentru atestarea veridicității afirmațiilor făcute, materialele prezentate la redacție pot fi însoțite de copii xerox ale unor acte doveditoare. De asemenea, semnatarii scrisorilor trebuie să lase un număr de telefon la care pot fi contactați pentru relații suplimentare.

Redactorul de serviciu răspunde apelurilor dvs. la numerele de telefon 271271 și 172557, între orele 8.00-22.00

■ Oficiul PTTR Dacia - inundat

Ne-a sunat, pe 4 ianuarie, pe la orele 16,15, *Constantin Mocanu, dirigintele Oficiului PTTR Dacia*, relatîndu-ne că sediul este inundat datorită unei vane defecte pe circuitul apei reci. Era alarmat de faptul că apa inundă rețeaua electrică ce deservește centrala telefonică. Dînsul afirmă că a luat legătura cu dispecerul de la RAJAC, care i-a comunicat că nu se poate interveni decît a doua zi.

Am luat legătura telefonic cu dispecerul de serviciu, ing. Știrbăț, care ne-a comunicat că la ora aceea nu era nici o echipă de intervenție specializată pentru astfel de probleme; la sediu exista doar o camionetă și doi oameni constituind o echipă de manevre, însă a hotărît să-i trimită totuși la locul avariei, pentru a încerca o remediere. Pe la orele 18,00, ing. Stirbăț ne-a telefonat să ne spună că echipa s-a întors: cei doi au constatat că subsolul este parțial inundat, pierderea de apă fiind cauzată de neîntreținerea corectă a instalației sanitare. În consecință, este necesar ca Direcția Județeană PTTR, deținătoare a imobilului, să se ocupe de reparare, făcînd de urgență o comandă de remediere la RAJAC.

■ Problema tichetelor CFR cu preț redus pentru pensionari

Pensionara Petrescu I., din Iași, avînd o fiică bolnavă, internată la un sanatoriu din Techirghiol, trebuie să o viziteze. Cînd s-a prezentat la Agenția CFR să cumpere bilet de călătorie, a fost informată de la ghișeu că acordarea de bilete cu 50% reducere nu se mai poate face pe baza deciziei de pensionare, așa cum s-a făcut în anii trecuți, deoarece SNCFR a luat hotărîrea ca pentru pensionari să se elibereze, în acest an, niște tichete valabile pentru un an calendaristic. Dumneaei, trebuind să se deplaseze în aceste zile neapărat, ne-a rugat pe noi să intervenim. I-am sugerat să se prezinte la Direcția Regională CFR și să prezinte situația conducerii care să-i dea aprobare, dar nu a ținut seama de acest sfat și a închis furioasă telefonul. Am luat legătura cu directorul general al Regionalei, d-l Nazarie, și dumnealui mi-a spus să-i comunic solicitantei să se prezinte de urgență la serviciul Comercial Călători, la domnul Irimia, căruia îi va da dispoziție să rezolve problema. Din păcate, I. Petrescu nu ne comunicase numărul de telefon la care să o putem contacta. Directorul general al Regionalei ne-a autorizat să facem cunoscut publicului că speră ca distribuirea acelor tichete cu reducere pentru pensionari să se facă pînă la sfîrșitul acestei luni, iar acele persoane care sînt nevoite să se deplaseze cu trenul în următoarele zile, se vor adresa serviciului amintit pentru a solicita aprobarea excepțională a reducerii cu 50% a costului călătoriei.

■ Doleanțele unui navetist

Ionuț Popa, recomandîndu-se un fidel cititor al cotidianului "Monitorul", face cîteva propuneri. Fiind navetist pe ruta Iași-Pașcani, ar dori foarte mult ca înainte de ora plecării sale (adică orele 5,00) să poată găsi "Monitorul" la difuzorii din gară. Joi, 4 ianuarie, pe la orele 10,00, "Monitorul" se epuizase la toate tarabele (lucru anunțat și de un alt ieșean, din zona Piața Unirii). În consecință, ne-a sugerat să mărim tirajul ziarului și să ne preocupăm ca aprovizionarea acelor chioșcuri din gară să se facă dimineața mai devreme.

Mărirea tirajului este și dorința noastră, numai că, din păcate, încă persistă criza de hîrtie. În ceea ce privește aprovizionarea mai de dimineață a difuzorilor, îl informăm pe Ionuț Popa că toate chioșcurile din gară sînt administrate de difuzori particulari care ridică ziarele de la tipografi prin efort propriu.

■ Întrebări adresate Primăriei

Costel P. a citit articolul publicat în ziarul din 4 ianuarie, intitulat "Primarul Constantin Simirad a dat prima dispoziție pe anul 1996", în care se relata despre constituirea comisiei municipale de apărare împotriva dezastrelor și consideră necesar să adreseze Primăriei două întrebări, prin intermediul ziarului:

- referitor la direcția 1 de prevenire și acțiune, el întreabă dacă în categoria dezastrelor intră și alunecările de teren;
- dacă în atenția Primăriei există un plan sau un proiect pentru consolidarea versanților supuși alunecărilor și în ce fază este acesta, dacă există. Dînsul a menționat situația versantului Copou.

Așteptăm răspuns din partea Primăriei, spre a-l aduce la cunoștința publicului.

■ Neliniștile unui simplu contribuabil

Eugen Oprișa, din strada Nicolina, bl. I-1, sc. A, ap. 12, ne sesizează două aspecte (în calitatea sa de simplu contribuabil), care ar trebui să fie în atenția edililor orașului, și anume:

- cînd se va redeschide circulația pe bulevardul Ștefan cel Mare, între Palatul Culturii și restaurantul "Cina", evenimentul se va produce în aceleași condiții ca și anul trecut, adică zăpada necurățată de pe carosabil va împiedica traficul;
- la intersecția din fața Agenției TAROM, în sensul de mers dinspre gară spre centru, este plantat semnul de circulație "accesul interzis spre stînga", respectiv în direcția Copou. Conducătorii auto respectă această interdicție, cu excepția șoferilor autobuzului 6. Aceștia au derogare să nu respecte regulile de circulație?

Să sperăm că se vor primi răspunsurile la aceste întrebări.

■ Actualitatea în catren

Imediat după Anul Nou a apărut în presă știrea că întreaga conducere a Gărzii Financiare din Iași, în frunte cu Constantin Elisei, a fost demisă, printr-un fax primit de la București. Această demitere a fost pusă de ziariști în legătură cu celebra afacere a "Lenjeriei de pat", cu neregulile descoperite de către lucrătorii Gărzii Financiare și în care ar fi fost amestecate și unele notabilități locale. Prin urmare, țin să comentez, în manieră "catrenistică", acest eveniment:

În fine, s-a convins și Elisei
Precum vestitul general Florică:
Acel care verifică tipi "grei"
E lăudat o vreme, apoi pică...

Constantin IURAȘCU
Eugen ACASANDREI

☎ TELEFOANE UTILE

☎ SALVARE: 961
☎ POMPIERI: 981
☎ POLIȚIE:
Inspectoratul Județean Centrala 140720; Dispecerat 146666; Municipiu Centrala 140020 Dispecerat 146840/955 Ofițer de serviciu 146850; Serviciul Circulație - 140070.
☎ SERVICII MEDICALE MOBILE (asistență medicală de urgență la domiciliu): 113130/569, zilnic între orele 7,00-23,00
☎ PROTECȚIA MUNCII.: 116139
☎ AGENȚIA C.F.R.: 147673
☎ INFORMAȚII GARĂ: 146333
☎ AUTOGARĂ: 146587
☎ TAXICOM, dispecerat: 953, 146593
☎ AGENȚIA TAROM: 115239
☎ INFORMAȚII AEROPORT: 178126
☎ STAȚII PECO: Baș Ceauș - 176865; Aurel Vlaicu - 175872; Bucium - 132891; Crișan - 112182; Păcurari - 164142; Sărărie - 147480.
☎ A.C.R. - informații utile: 112345, 130177.
☎ DISPECERATE: R.A. Gaz-Metan - 141737; R.A. Apă-Canal - 142451; Renel - 147070, deranjamente - 929; Termoficare - 141956; R.A. Locuința - 112434; Telefoane - Deranjamente - 921; Protecția mediului - 147010.
☎ GARDA FINANCIARĂ: 114065, 112427.
☎ ADMINISTRAȚIA FINANCIARĂ: 143030
☎ TRIBUNAL: 146300
☎ PROCURATURĂ: 212566
☎ CAMERA DE COMERȚ: 117757
☎ CENTRUL MILITAR JUDEȚEAN: 146370
☎ STATUL MAJOR JUDEȚEAN DE APĂRARE CIVILĂ: 214470
☎ HOTELURI: Moldova - 142225; Traian - 143330; Unirea - 142110; Continental - 114320; Sport - 232800.
☎ POLICLINICA CU PLATĂ: triaj informații - 117244
☎ OFICIUL JUDEȚEAN PENTRU PROTECȚIA CONSUMATORILOR: 145392.
☎ LABORATOR ANALIZE "PRO FAMILIA": 230431
☎ Servicii de pază și protecție, intervenții GUARD SECURITY: tel: 210094; tel/fax: 212658.

REPARAȚII

☎ Tîmplărie - 158588
☎ Rașchetat parchet - 126923
☎ Hidroizolații terase, subsoluri, garaje - 174340
☎ Închideri balcoane - 117512
☎ Sobe, construcție-curățire - 177878
☎ Instalații sanitare - 160164
☎ Reparații mașini de spălat rufe, vase, mașini de uscat, rebobinări motoare - 173204
☎ Frigidere - 251006; 220859
☎ Aragaze - 132141

Monitorul
cotidian de informații
Str. Smîrdan nr. 5 ■ Tel. 17.25.57;
271271; 271333; 271467 (centrala) ■
Fax 27.04.15
■ Publicitate tel./fax 14.47.76

■ REDACTOR ȘEF - Dan Radu
■ REDACTOR ȘEF ADJUNCT - Toni Hrițac
■ SECRETAR GENERAL DE REDACȚIE - Marius Cristian

ȘEFI DEPARTAMENTE:
■ Eveniment național și internațional: Cristian Racu (int. 110)
■ Investigații speciale: Valentin Gheorghiță (int. 123)
■ Economic: Costel Stroescu (int. 117)
■ Cultură: Dorin Popa (int. 109)
■ Sport: Nicolae Grecu (int. 107)
■ Redactor de serviciu: Constantin Iurașcu (int. 124)
■ Fotoreporter: Constantin Plop
■ Grafică: Lucian Amarii, Daniel Melinte
■ Publicitate: Cristina Labonțu (int. 122, fax 144776)
■ Difuzare: Mihai Tudose (int. 120)
■ Contabilitate: Antoneta Filip (int. 112)

NORD-EST PRESS
- agenție de presă -
Str. Smîrdan nr. 5 ■ Tel. 17.25.57;
271271 (centrala) ■ Tel 14.56.10
■ EDITOR: Mona Dîrțu

EDITOR
NORD-EST
Str. Smîrdan nr. 5 ■ Tel. 17.25.57; 27.12.71
■ Fax 27.04.15
Director general: ALEXANDRU LĂZESCU
Director editor: FLORIN ZAMFIRESCU
Director de marketing: CEZAR CALUSCHI
Director executiv: GABRIEL RUSU

ABONAMENTELE se pot face la orice Oficiu Poștal din țară.
MONITORUL figurează în catalogul Presei interne la poziția 838.

TIPAR OFFSET: MULTIPRINT, Iași str. Sf. Lazăr nr. 49

MONITORUL EXTERN

După ce a fost concediat

Un şofer a împuşcat două funcţionare ale companiei unde lucrase

Un necunoscut înarmat a rănit prin împușcare joi, două persoane, și apoi s-a baricadat, luînd cinci ostateci, în birourile unei firme din Portland. El s-a predat, patru ore mai tîrziu. Atacatorul, aflat lîngă clădirea KOIN Towers, care adăpostește birourile mai multor firme din Portland, a deschis focul cu o armă semiautomată. El a intrat în holul clădirii, unde a reușit să ia cinci ostateci, apoi s-a baricadat în birourile unei firme aflate la etajul al doilea. Necunoscutul a deschis focul și asupra polițiștilor, acceptînd, ulterior, să negocieze eliberarea ostatecilor. După patru ore de tratative, el s-a predat. Răniții au fost transportați la Clinica Universitară din Oregon și se află acum în afara oricărui pericol. Locotenentul de poliție C.W.Jensen a precizat că persoana înarmată era un șofer profesionist, fost angajat al unei firme care avea drept partener de afaceri una dintre companiile din KOIN Towers. El fusese concediat în urma unui incident cu două dintre funcționarele companiei și a decis să se răzbune, împușcîndu-le. Atacatorul își procurase, în acest sens, echipament special: ținută de camuflaj, vestă anti-glonț și, bineînțeles, arme.

Condamnări la moarte în Iran

Opt persoane au fost spînzurate pentru trafic de droguri şi jaf armat

Ziarul iranian "Kayan" a anunțat joi, că opt persoane (șapte bărbați și o femeie) au fost spînzurate recent, la închisoarea centrală din orașul Kerulan, fiind condamnate la pedeapsa capitală de către un tribunal, pentru trafic de droguri, jaf armat și răpire de persoane. Cei opt făceau parte dintr-o bandă de 24 de persoane, ce opera în sudul țării. Ceilalți membri ai bandei au fost condamnați la închisoare pe diferite termene, mergînd de la 6 pînă la 11 ani. Același ziar a mai informat că, în orașul Saveh, un alt bărbat a fost executat în public, după ce s-a dovedit că ucisese o studentă. Înainte de execuție, el a primit 30 de lovituri de bici.

Cecenia

Continuă luptele dintre trupele ruseşti şi rebeli

Ciocnirile dintre trupele rusești și rebelii ceceni au continuat și în cursul zilei de joi, precum și vineri dimineață, soldîndu-se cu pierderi umane de ambele părți, se arată într-un comunicat al Comandamentului corpului expediționar rus din Cecenia. Același comunicat precizează că, în ultimele 24 de ore, de partea rusă s-au înregistrat un mort și 11 răniți, iar de partea cecenă 40 de morți. Cifrele nu au fost confirmate și de surse cecene. Un reprezentant al comandamentului rus a declarat că, în același interval, separatiștii ceceni au deschis focul de 17 ori asupra trupelor rusești, atît la Groznîi cît și în jurul așezărilor Asinovskaia, Oiehovo, Yeki, Naurskaia și Avturi.

Din dispoziția primarului orașului Marsilia

Scutierii au evacuat depourile ocupate de greviști

Poliția a evacuat ieri, la Marsilia, depourile ocupate de greviștii din transporturile publice. Muncitorii au aruncat cu pietre în scutierii veniți să îi evacueze. Ei au promis, de asemenea, să continuie greva, în ciuda măsurilor luate de primarul orașului, Jean-Claude Gaudin. "Este dezgustător. Eram pe punctul de a negocia o soluție onorabilă pentru toată lumea și ei au trimis poliția", a declarat un membru al sindicatului pro-comunist CGT. Un lider al sindicatului independent "Force Ouvriere" a afirmat că protestatarii nu vor renunța doar pentru că Gaudin a adoptat o linie dură în tratativele cu muncitorii. Pichete ale greviștilor blocaseră, cu o zi în urmă, autobuzele și garniturile de metrou, încălcînd o ordonanță a tribunalului din Marsilia, care le solicita încetarea grevei. Acțiunea de protest din orașul francez este singura din țară care continuă încă, după ce toate celelalte greve au încetat, cu o săptămînă înainte de Crăciun. Lucrătorii din transporturile publice din Marsilia cer îmbunătățirea condițiilor de muncă și mărirea salariilor.

În mod neasteptat

Premierul japonez, Tomiichi Murayama, și-a dat demisia

■ *această demisie nu atrage, însă, automat alegeri anticipate*

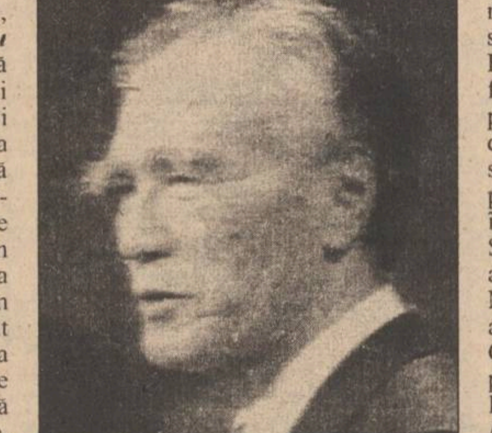

Primul ministru japonez, ***Tomiichi Murayama*** **(foto)**, și-a anunțat ieri, demisia. ***"Am decis, astăzi, să-mi dau demisia"***, a declarat el, la o conferință de presă televizată, după ce membrii coaliției guvernamentale tripartite îi acceptaseră cererea. Demisia sa era așteptată abia peste cîteva luni, însă justificarea acestui gest a fost că, astfel, se va permite partidelor care alcătuiesc coaliția să înceapă noul an de pe o poziție mai favorabilă. El și-a cerut scuze pentru că anunțul a avut un ton atît de abrupt. Murayama a afirmat că în timpul în care a exercitat funcția de premier s-a confruntat cu incidente și accidente care s-au derulat unul după altul, citînd aici cutremurul de la Kobe, atacurile cu gaz neuroparalizant de la metroul din Tokyo și mai multe falimente ale băncilor. Cu toate acestea el are sentimentul că și-a îndeplinit rolul istoric, prin scuzele pe care le-a exprimat personal, în timpul comemorărilor de anul trecut, prilejuite de aniversarea a 50 de ani de la încheierea celui de-al doilea război mondial, pentru acțiunile Japoniei din timpul acelei conflagrații. Demisia lui Murayama nu atrage însă automat după sine organizarea de alegeri. Coaliția guvernamentală deține încă o majoritate conformabilă în ***Camera Inferioară a Parlamentului,*** care se va întruni joi, într-o sesiune specială, pentru a-l alege pe noul prim-ministru. În ultima vreme premierul s-a confruntat cu probleme grave. Printre acestea, faptul că a acoperit din fonduri publice pierderile unor companii de împrumuturi, acțiune care s-a dovedit nepopulară. Pe de altă parte, el s-a confruntat cu presiuni venite din partea unor colegi, care ar fi vrut să-l înlocuiască de la conducerea Partidului Socialist. Liderii formațiunilor politice aliate socialiștilor, conduși de Murayama, au căzut de acord ca alianța să rămînă intactă. Ministrul Comerțului, ***Riutaro Hashimoto,*** președintele Partidului Liberal Democratic și Ministrul Finanțelor, ***Masayoshi Takemura,*** liderul Partidului Sakigake au fost de acord să continue guvernarea împreună cu Partidul Socialist. Murayama a sugerat ca Hashimoto să fie cel care să preia funcția de premier, dar decizia oficială va fi luată, săptămîna viitoare, de reprezentanți ai coaliției, care vor avea o întrunire specială în acest scop.

Printr-o scrisoare adresată lui Boris Elțîn

Andrei Kozîrev a renunțat la funcția de ministru de Externe al Rusiei

Ministrul de Externe al Rusiei, ***Andrei Kozîrev*** **(foto)**, și-a prezentat ieri, demisia din această funcție, printr-o scrisoare adresată președintelui ***Boris Elțîn.*** Demisia lui Kozîrev era așteptată de cînd acesta cîștigase un loc de deputat în ***Duma de Stat,*** candidînd ca independent în circumscripția Murmansk. Potrivt Constituției, calitatea de membru al Executivului este incompatibilă cu cea de deputat, astfel încît Kozîrev era nevoit să aleagă între cele două posturi. În plus, demisia sa din fruntea diplomației ruse a fost în repetate ori cerută de către forțele de stînga, care considerau că acesta promovează o politică externă aservită Occidentului. Ministerul de Externe al Federației Ruse a confirmat faptul că Andrei Kozîrev și-a prezentat demisia din fruntea diplomației ruse. ***"Din păcate este adevărat"***, a declarat Agenției MEDIAFAX ***Mihail Demurin,*** adjunctul directorului Direcției de informații din cadrul MAE rus. El a opinat, însă, că orice discuție referitoare la succesorul lui Kozîrev este, în acest moment, prematură. În ultima lună, mass media rusă a vehiculat mai multe de posibili succesori ai lui Kozîrev. Printre aceștia figurează ***Vladimir Șumeiko,*** fost președinte al Consiliului Federației (Camera Superioară a Parlamentului), ***Igor Ivanov,*** prim-adjunct al ministrului de Externe, ***Vitali Ciurkin,*** ambasadorul Rusiei pe lîngă NATO și fost adjunct al ministrului de Externe, ***Iuri Voronțov,*** ambasadorul Rusiei la Washington, ***Anatoli Adamișin,*** ambasadorul Rusiei la Londra și ***Ivan Rîbkin,*** fostul președinte al Dumei de Stat.

Parlamentul rus a aprobat trimiterea de trupe în Bosnia

■ *brigada va fi formată din 1.600 de miltari*

Parlamentul rus a aprobat, vineri, trimiterea de trupe în misiunea de menținere și supraveghere a păcii în ***Bosnia. Camera Superioară a Consiliului Federației,*** care are, prin Constituție, dreptul de a trimite trupe în misiuni în afara țării, a votat trimiterea unei brigade de 1.600 de miltari în Bosnia. Forța va fi operațională pînă la data de 5 februarie a.c. General-colonelul ***Leonti Șevțov,*** reprezentantul militar al Rusiei pe lîngă NATO, a declarat că centrul de comandă al forțelor ruse va fi pregătit pînă la data de 20 ianuarie a.c. și că brigada ar trebui să fie deplasată la locul operațiunii pînă în prima parte a lunii viitoare. Singurul aspect neclarificat, încă, este cel al finanțării misiunii. Surse neoficiale ruse au declarat Agenției MEDIAFAX că primul eșalon se va îndrepta spre Bosnia la sfîrșitul lunii ianuarie, pe calea aerului. Avioanele militare vor decola de pe aeroportul Cikalovsk, de lîngă Moscova, survolînd Ucraina și Ungaria, urmînd să aterizeze pe aeroportul bosniac Tuzla. Sursele citate au mai precizat că pentru deplasarea contingentului militar se vor folosi și căi terestre, fără a preciza traseul acestora.

În toamna anului trecut, cînd Moscova a decis trimiterea de ajutoare umanitare către ***Belgrad,*** acestea au fost expediate pe calea aerului, tot peste Ucraina și Ungaria, deși traseul cel mai scurt este cel ce survolează teritoriul românesc.

La Viena

Foștii inamici din conflictul balcanic negociază dezarmarea în Bosnia

■ *întîlnirea fusese amînată cu o zi, datorită plăcuței din dreptul delegației sîrbilor, pe care scria "Republika Srpska"*

Bosnia, Croația și ***Republica Federală Iugoslavia*** au început ieri, la Viena, negocierile asupra dezarmării în spațiul ex-iugoslav, cu o zi întîrziere, din cauza unei dispute legate de prezența la masa verde a statului autoproclamat al sîrbilor din Bosnia, ***"Republika Srpska".*** Un prim succes înregistrat la conferința asupra dezarmării de la Viena, organizată sub egida OSCE, a fost decizia de a stabili, pînă la 16 ianuarie, birouri militare de legătură între armatele sîrbă și musulmană, în ***Sarajevo.*** De asemenea, ambele părți au furnizat oficialilor Organizației pentru Securitate și Cooperare în Europa liste cuprinzînd informații militare, precum numărul și amplasamentul pieselor de artilerie, al fabricilor de armament sau numărul efectivelor trupelor. Convorbirile tripartite din cadrul conferinței de la Viena - organizate pentru stabilirea unor ***"punți de încredere"*** între părțile aflate în conflict pînă la semnarea acordurilor de pace de la Dayton - vor fi reluate pe data de 10 ianuarie, din cauza sărbătoririi Crăciunului ortodox de rit vechi în Iugoslavia și Bosnia. Tratativele au fost amînate cu o zi, din cauza protestului părții musulmane față de prezența, la masa tratativelor, a plăcuței din dreptul delegației sîrbilor din Bosnia, plăcuță pe care scria "Republika Srpska" (Republica Sîrbă din Bosnia). Reprezentanții guvernului de la Sarajevo au considerat că prezența plăcuței constituia o cvasi-recunoaștere a statului sîrb cu capitala la Pale, care este, de jure, parte integrantă a Bosniei-Herzegovina.

La Mostar

Focuri de armă trase din sectorul croat au rănit doi polițiști musulmani

Doi polițiști musulmani au fost răniți vineri, în urma unor focuri de armă trase din sectorul croat al orașului bosniac Mostar. ***"Rănile sînt destul de grave, dar nu mortale"***, a declarat un purtător de cuvînt al Uniunii Europei Occidentale (UEO), organizația militară a UE. Cei doi polițiști patrulau, în mașină, de-a lungul străzii Bulevar, care separă sectoarele croat și musulman ale orașului Mostar. Automobilul lor a fost ciuruit, conform afirmațiilor purtătorului de cuvînt, de gloanțe trase din sectorul croat. Incidentul a avut loc doar la cîteva ore după ce președintele Croației, ***Franjo Tudjman,*** se întîlnise, la Sarajevo, cu omologul său bosniac, ***Alija Izetbegovici.*** Cei doi purtaseră convorbiri referitoare la viitorul Federației croato-musulmane, creată în 1993. În ciuda alianței formale, tensiunile între cele două facțiuni au crescut, în special în urma uciderii, în noaptea Anului Nou, a unui tînăr musulman, de către poliția croată.

Seria de teste nucleare din Pacificul de Sud va lua sfîrșit în luna februarie

■ *se mai anunță, cel mult, două experimente*

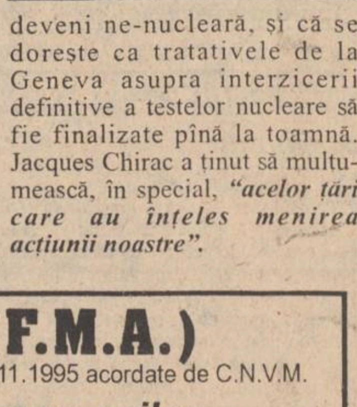

Jacques Chirac a mulțumit celor care au sprijinit testele franceze

Franța își va încheia ultima serie de teste nucleare efectuate în atolurile ***Mururoa*** și ***Fangataufa*** din Polinezia Franceză pînă la sfîrșitul lunii următoare, a afirmat joi, președintele ***Jacques Chirac.*** Au fost deja efectuate cinci din cele opt teste anunțate inițial. Chirac a afirmat de mai multe ori că numărul testelor ar putea fi redus la șase, în urma valului uriaș de proteste internaționale. Cel de-al cincilea experiment nuclear, efectuat la 27 decembrie, avea menirea de a sprijini finalizarea unui program de simulare a testelor pe calculator. Ministrul francez al Apărării, ***Charles Millon,*** a declarat că s-ar putea să fie necesar și un al șaptelea test. Cu ocazia unei recepții oferite în cinstea corpului diplomatic acreditat la Paris, Chirac a mai declarat că în prima jumătate a acestui an, Franța va adera la Tratatul Rarotonga, prin care zona Pacificului de Sud va deveni ne-nucleară, și că se dorește ca tratativele de la Geneva asupra interzicerii definitive a testelor nucleare să fie finalizate pînă la toamnă. Jacques Chirac a ținut să mulțumească, în special, ***"acelor țări care au înțeles menirea acțiunii noastre".***

Vă așteptăm
în strada
Străpungerii - Ștefan cel Mare 11-13
la
AVATTI electronics
☎ 174.054
PROGRAM
zilnic: 9.30-19.00
sîmbătă: 9.30-15.00
TELEVIZOARE COLOR
✓ PHILIPS
✓ GRUNDIG
✓ NOKIA
✓ THOMSON
✓ GOLDSTAR
✓ NEI
✓ PLATINIUM
PRODUSE AUDIO PHILIPS, SHARP
radiocasetofoane,
combine muzicale
(cu telecomandă)
aparate radio,
walkman-uri
PRODUSE ELECTROCASNICE
✓ DE LONGHI
ROWENTA
WHIRLPOOL, PHILIPS
ARDO
frigidere, aragaze, storcătoare,
filtre de cafea,
mașini de spălat, mixere,
instalații de aer condiționat,
cuptoare cu microunde

SO. CO. M. "SERVICE" IAȘI

Societatea cooperativă meșteșugărească SO.CO.M. "SERVICE", cu sediul în Iași, str. Străpungere Silvestru nr. 6, bl. CL. 21
(în spatele Consignației A.B.C. Gară)
angajează
absolventă a liceului economic.
Informații la telefon **145226**.

SC **OVERSEAS** DISTRIBUTION SRL
Bd. Tudor Vladimirescu 303, tel. 032/212982

Distribuitor al produselor: KNORR, margarină WIESANA, biscuiți FOURRÉ, arahide JUMP, ulei HORIA, parizer TOP, vermouth CAPPONE, vodka KONDRATOV, bere HEINEKEN și BUCKLER, ceaiurile aromate PICKWICK etc.

CAPPONE
pakmaya
PICKWICK
KONDRATOV
VODKA
FOURRÉ
Wiesana
Margarine
pakmaya
Knorr
Heineken

Facilități excepționale!
✓ transport asigurat de firmă
✓ aprovizionare permanentă
✓ condiții de plată avantajoase

FONDUL MUTUAL ARDAF (F.M.A.)
Avînd autorizația prealabilă nr. 160/15.09.1995 și autorizația definitivă nr. 242/3.11.1995 acordate de C.N.V.M.
creat pentru a asigura prosperitatea oamenilor inteligenți, realiști și cu simț practic
Sediul: CLUJ NAPOCA, str. Samuil Micu nr. 7; Telefon 064-194261; Fax 064-198266
administrat de
S.C. SPOR S.A.
Autorizat de C.N.V.M. prin Decizia D nr. 158/15.09.1995.
Sediul: CLUJ NAPOCA, str. Samuil Micu nr. 7; Telefon 064-414581; Fax 064-414571
Și-a început activitatea în SEPTEMBRIE 1995; Valoarea nominală a unui T.I.A.: 10.000 lei
Rentabilitatea pe perioada septembrie-decembrie 1995 este de 25%
Rentabilitatea la zi față de 4 septembrie corespunde unei dobînzi anuale simple de 76,53%
VALOAREA UNUI TITLU DE INVESTIȚIE ARDAF (T.I.A)
în 05 ianuarie 1996 este de 12.600 lei.

Participarea la Fondul Mutual ARDAF (F.M.A.) este deschisă potențialilor investitori prin subunitățile ARDAF și ale BĂNCII DACIA FELIX din toată țara.

Filiala: IAȘI - Bulevardul Copou nr. 3-5, telefon 212329; 210297; fax 212118

NU UITAȚI:
Beneficiază de o reducere ce 10% la încheierea Poliței de Asigurare de Viață Felix, acei membri ai F.M.A. care dețin cel puțin 300 T.I.A.

BIBLIOTECA CENTRALĂ UNIVERSITARĂ „M. EMINESCU" IAȘI

LOCAL - pag. 3A

Cartierul "Dallas", cartierul groazei din Iași

NAȚIONAL - pag. 4A

"Doi foști securiști conduc Ministerul Apărării din România"

MONITORUL SPORT - pag. 4B

FORMULA 1

În 1996, lupta se va da între Schumacher și Villeneuve

LUNI
8 ianuarie 1996
An VI,
Nr. 4 (1372)
12 PAGINI
400 LEI
pentru Republica Moldova 30 bani

Monitorul

cotidian de informaţii

SECȚIUNEA A
ȘTIRI, OPINII, COMENTARII

Înainte de a anunța Poliția, Salvarea sau Pompierii, sunați la MONITORUL!
271.271

Director onorific: AUREL LEON
Redactor șef: DAN RADU

La o săptămînă după ce a căzut victimă unei campanii de pedepsire

Fostul comisar șef al Gărzii Financiare vrea să se pună bine cu PDSR

■ *Constantin Elisei a respins, într-o conferință de presă susținută sîmbătă, orice conotație politică a demiterii sale*

Constantin Elisei, fostul comisar-șef al secției Iași a Gărzii Financiare

Fostul comisar șef al secției Iași a Gărzii Financiare, *Constantin Elisei*, a ținut sîmbătă o conferință de presă la hotelul Moldova, în care a dorit să răspundă atacurilor din cotidianul **"Evenimentul Zilei"**.

Precizăm că, în numărul de vineri, 5 ianuarie, cotidianul "Evenimentul Zilei" a publicat un amplu material în care a acreditat ideea că *Gică Dănilă*, comisarul general al Gărzii Financiare, și Constantin Elisei ar fi părtași la confiscarea ilegală a unei sume de peste jumătate de miliard lei. Acești bani, confiscați de la firma gălățeană Astra Holding, ar fi fost împărțiți între cei doi comisari și patronul firmei "Iacob" SRL din Negrești care, potrivit semnatarilor articolului, ar fi fost colegi de liceu.

Constantin Elisei a respins cu vehemență că ar fi încasat vreun ban din afacerea cu lenjerie de pat și a anunțat că va da în judecată semnatarii articolului. Totodată, acesta a recunoscut că a fost coleg de liceu cu Gică Dănilă, comisarul general al Gărzii Financiare, dar nu și cu *Mihai Iacob*, patronul firmei "Iacob" SRL Negrești.

În continuare, fostul comisar șef a descris pe scurt tranzacția făcută de Astra Holding SRL Galați, cunoscută sub numele de **"Afacerea lenjeria de pat"**, susținînd că acțiunea Gărzii Financiare a fost perfect legală, chiar dacă instanța de judecată a dat dreptate firmei Astra Holding. În plus, a precizat că *"cele 500 milioane se află în prezent la «Iacob» SRL, însă Emilian Banu, patronul firmei gălățene, nu îi cere de la «Iacob» întrucît nu a plătit la timp taxa pe valoare adăugată în valoare de 80 milioane lei, la care se adaugă majorări de întîrziere de aproape 800 milioane lei. În această situație, Emilian Banu ar vrea să primească banii de la bugetul de stat, caz în care nu ar trebui să plătească T.V.A."*

În legătură cu eliberarea sa din funcție, Constantin Elisei a arătat că nici pînă acum nu cunoaște motivele care au stat la baza măsurii și a respins orice conotație politică a demiterii. Constantin Elisei a susținut că, în "Afacerea lenjeria de pat" Prefectura Iași nu a avut nici un amestec și că este în relații foarte bune cu prefectul Dan Gâlea. **(Costel STROESCU)**

continuare în pagina 2A

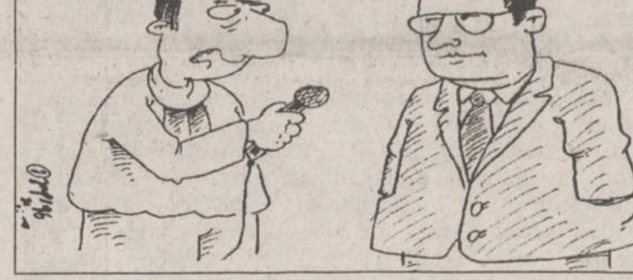
NU VĂ MAI AMINTIȚI DE DOSARUL "LENJERIA", CÎND LUCRAȚI LA GARDA FINANCIARĂ?
AA? AM LUCRAT LA GARDA FINANCIARĂ?

Prognoză meteo înfricoșătoare pentru următoarele patru zile

■ *prognoză meteo: temperaturi de -20 grade, ceață și chiciură* ■ *22 de drumuri comunale și județene închise sau cu circulație îngreunată* ■ *pericol imens la Km 23 de pe DN 15 B* ■ *17 localități din Iași se află în întuneric* ■

În următoarele patru zile ale acestei săptămîni, vremea se va răci, fiind deosebit de rece, geroasă noaptea și dimineața, conform prognozei puse la dispoziție de Centrul de Prevedere a Vremii Bacău. Se așteaptă ca în nordul Moldovei să se atingă pe parcursul acestor zile temperaturi de -20 de grade, în special noaptea. Temperaturile maxime vor fi cuprinse între -10 și -4 grade. În același interval, precipitațiile vor fi puține. În schimb, pe arii extinse se va produce ceață și chiciură. Vîntul va sufla slab la moderat din sector sud-estic în nordul Moldovei și din sector nordic în sud.

Din cauza fenomenelor meteo din ultimele 48 de ore, în special din cauza ninsorii și viscolului au fost închise 22 de drumuri județene și comunale din județul Iași. În zona Pașcani sînt închise următoarele drumuri: - DJ 281 C Blăgești-Stroiești-Cotnari; - DC 84 Rachiteni; DC 105 și DC 109 Pașcani-Brătești-Miroslovești; DC 129 Cristești-Hornița. În aceeași zonă se circulă îngreunat, doar pe un singur fir, pe următoarele drumuri: - DC 102 Ruginoasa-Heleșteni-Oboroceni; - DC 87 Mircești-Pod Scheia; - DC 82 A Miclăușeni-Butea; DC 93 Tg. Frumos-Brăiești. În zona Hîrlău-Podu Iloaiei sînt închise următoarele drumuri: - DC 88 Botnița-Sinești; - DJ 281 Podul Iloaiei-Belcești; - DJ 282 Lungani-Sinești; - DJ 281 Scobinți-Sticlărie, Hîrlău-Deleni; - DJ 281 B Coarnele Caprei-Focuri; DJ 281 Ierbiceni-Belcești.

În zona Vlădeni sînt închise următoarele drumuri: - DC 4 Vlădeni-Spineni; - DC 7 Pietriș-Roșcani; - DJ 282 Bivolari-Traian. În zona Țibănești este închis drumul DJ 244 Tansa-Dagîta. În zona Holboca sînt închise drumurile DC 15 Iași-Aroneanu-Dorobanți și DJ 249 Osoi-Măcărești. *"Pentru deszăpezirea arterelor rutiere din județ, avem scoase la lucru în total 8 autofreze, 4 autogredere, 8 gredere semipurtate și o volă. Cu toate aceste utilaje, drumurile sînt în continuare închise din cauza condițiilor meteo nefavorabile. În multe localități, utilajele intră cu dificultate datorită stratului mare de zăpadă"*, ne-a declarat, ieri, *Romeo Stoica*, ofițerul de serviciu al Regiei Autonome Județene de Drumuri și Poduri Iași (RAJDP). **(Mihai GIUBERNEA)**

continuare în pagina 2A

De astăzi,

Toate unitățile de învățămînt își încep cursurile

Începînd de astăzi, toate școlile și liceele din județul Iași și-au început cursurile, neexistînd impedimente datorate drumurilor afectate în urma căderilor de zăpadă. Conform ordinului ministerial, Inspectoratul Școlar Județean are dreptul de a suspenda procesul de învățămînt în localitățile în care s-au semnalat înzăpeziri pe carosabil. Astfel, conducerea ISJ consideră că, din acest punct de vedere, trimestrul II poate începe în condiții normale, în toate școlile din județ. **(M. POPESCU)**

În baza autorizației nr. 19 din 12 decembrie 1995 a Comisiei Naționale a Valorilor Mobiliare, emisă în conformitate cu prevederile Legii nr. 52/1994,

S.C. UNIREA S.A. IAȘI

anunță:

Emisiunea a 78.860 acțiuni, cu valoare nominală de 47.810 lei/acțiune.

Prețul de vînzare a unei acțiuni este de **80.000 lei/acțiune** pentru acțiunile vîndute în cadrul dreptului de preempțiune al actualilor acționari, exercitat pînă la data de 31 decembrie 1995, și de **90.000 lei/acțiune** pentru acțiunile vîndute noilor investitori.

Oferta publică va fi efectuată prin intermediul Agenției de intermediere a valorilor mobiliare a societății

INTERMEVA S.A.,

din Iași, strada Sf. Lazăr nr. 4,
tel/fax. **(004) 032-210240, 032-210229, 032-210053.**

Începerea derulării ofertei publice va avea loc de la data de ***3 ianuarie 1996***.

Programul de lucru la sediul agenției este zilnic, (cu excepția zilelor de sîmbătă și duminică), de la ora 9.00 la ora 17.00, cu posibilitatea prelungirii, în funcție de necesități, pînă la ora 19.00.

Medicii își pot vota reprezentanții în Colegiul medicilor

Astăzi a început cel de-al doilea tur de scrutin din cadrul alegerilor pentru Colegiul medicilor, organ consultativ nonguvernamental, menit să reprezinte interesele medicilor din România. Organizarea celui de-al doilea tur de scrutin se datorează faptului că la ultima votare nu s-a întrunit numărul de 2/3 de participanți, necesar validării alegerilor. După cum ne-a declarat dr. ***Ilarion Pulpea*** **(foto)**, vicepreședinte al comisiei electorale, eșecul s-a datorat în mare parte dezinteresului manifestat de medici. Un alt fapt de semnalat este că pentru tot județul nu a existat decît un centru de votare, la Iași, pentru medicii din județ fiind oarecum incomod să vină la votare. Dr. Ilarion Pulpea nu a considerat însă acest lucru un impediment, fiind convins că dacă medicii și-ar fi dat seama că exprimarea votului este un lucru important pentru ei și-ar fi găsit timp în cele trei zile de votare să vină la Iași. *"Ar fi putut veni în număr mai mare, deoarece ultima dată noi am prins și zile libere, respectiv o duminică, în programul de votare"*, a precizat dr. Ilarion Pulpea. *"Vom încerca de această dată să mai amenajăm un centru de votare la Pașcani și, în măsura posibilităților, voi încerca să fiu chiar eu acolo. Însă, doresc să îi rog pe toți colegii noștri să încerce să se prezinte la alegerile ce vor avea loc pe 8, 9 și 10 ianuarie, pentru a-și exprima votul, deci preferințele în privința celor care îi vor reprezenta în acest organism important pentru noi în viitor"*, a mai precizat dr. Ilarion Pulpea, vicepreședinte al Comisiei electorale pentru Colegiul medicilor. **(Ș. LABEȘ)**

În curînd

Prețul energiei electrice va crește cu 15-20%

■ *aceasta va provoca un nou val de scumpiri*

Creșterea prețului la energia electrică este iminentă. Oficiali din cadrul RENEL au declarat recent presei centrale că există deja solicitări de creștere a tarifelor la energie electrică dar, deocamdată, RENEL și Ministerul Industriilor nu au ajuns la o înțelegere. Precizăm că modificarea acestor tarife se poate face fără anunțarea prealabilă, cu 30 de zile, a clienților. Potrivit Ordonanței Guvernului nr. 18/1994, odată cu devalorizarea cu cel puțin a 10% a leului în raport cu dolarul modificarea tarifelor se poate face în orice moment. Or, față de ultima majorare a tarifelor la energia electrică, pe cînd cursul valutar era de 1910 lei/1 dolar SUA, s-a înregistrat o devalorizare a monedei naționale cu aproximativ 40%. Ținînd cont și de faptul că, mai ales în perioada de iarnă, România importă masiv energie electrică este de așteptat o majorarea cu 15-20% a acestor tarife. Procentul de creștere ar putea fi chiar mai mare, dacă luăm în calcul și presiunea exercitată asupra prețului energiei electrice de majorarea cu 25% în luna noiembrie 1995 a prețurilor la carburanți.

Odată produsă, majorarea prețului la energia electrică va provoca, așa cum s-a întîmplat de fiecare dată, un nou val de scumpiri la aproape toate produsele și serviciile. **(Costel STROESCU)**

Statisticile instituțiilor medicale

Bărbații alcoolici sînt, de obicei, căsătoriți

O statistică întocmită de Inspectoratul de Poliție Sanitară și Medicină Preventivă București a relevat faptul că, din 100 de bolnavi de neurastenie, 89 sînt femei, cele mai multe din ele (27) avînd vîrste cuprinse între 41 și 50 de ani. Studiul a arătat că frecvența crescută a cazurilor de bolnavi neuroastenici se dezvoltă într-un mediu și un climat psihologic familial închis, protector, care determină vulnerabilitate mărită în mediul social. Cei mai mulți neuroastenici au fost semnalați în familii organizate, iar cei mai puțini în rîndul văduvilor. În aceeași statistică, sînt analizate cazurile a 102 alcoolici, din care 90 sînt bărbați, cei mai mulți căsătoriți (47). Deseori, alcoolicii provin din familii în care au existat astfel de cazuri. Clasificarea bolnavilor în funcție de nivelul lor cultural a dus la următoarele concluzii: nivel cultural elementar - 89 de cazuri (78 de bărbați și 11 femei), nivel cultural mediu - 3 cazuri (numai bărbați) și nivel cultural superior - 10 cazuri (nouă bărbați și o femeie). În ceea ce privește schizofrenia, cele mai multe cazuri, din cele 73 studiate, se situează în grupa de vîrstă 16-20 de ani (18 bărbați și 3 femei). Din întregul lot, 41 de cazuri s-au constatat la persoane necăsătorite (majoritatea fiind bărbați), 23 la persoane căsătorite, 8 la persoane divorțate și un caz la văduvi. Stările depresive se manifestă, în special, la femei, cele mai multe fiind căsătorite.

SOCIETATEA DE ASISTENȚĂ FINANCIARĂ ȘI INVESTIȚII
SAFI SA FINANCIAL SERVICES AND INVESTMENT COMPANY
Sunați acum la telefon 117596

● FONDUL MUTUAL AL OAMENILOR DE AFACERI
Datele la zi valabile începînd de **LUNI, 1 ianuarie 1996:**
Număr C.I. în circulație: 5.177.261 echivalent TIP C   Activul net: 422.878,6 milioane lei
Un certificat TIP A echivalent cu 8 cerfificate TIP C   Un certificat TIP B eschivalent cu 2 cerfificate TIP C

SAFI și-a respectat angajamentul privind rentabilitatea Certificatului de Investitor în anul 1995. Sperăm să aveți aceeași încredere în noi în anul 1996.
LA MULȚI ANI!

Valoarea la zi a certificatelor de Investitor (C.I.):
tip A: **653.600 lei** - la răscumpărare
tip B: **163.400 lei** - la răscumpărare
tip C: **81.700 lei** - la vînzare sau răscumpărare

Creșterea valorii C.I.
● față de 1.01.1995 **119,98%**
● față de săptămîna anterioară **0,68%**
● în ultima lună **6,45%**

● FONDUL PRIVAT DE ACUMULARE ȘI PENSII deschis atît persoanelor în activitate, cît și pensionarilor
Casa Modei (mezanin) Telefon 117596 Zilnic, între orele 9,00-18,00 (sîmbătă, duminică închis)
Biroul SAFI Iași practică un comision de maxim 1%

TESTER
TESTER TRADING
distribuitor autorizat **DERO LEVER**
vă oferă acum
BIO-ACTIV BONA prima
La cel mai mic preț!
- Transport gratuit
- Comenzi prin agenții săi comerciali sau la tel. 032/250559, 250699

DERO LEVER
Tradiție și Experiență Internațională

NOUTĂȚILE ZILEI

La Giurgiu

O captură de 4,5 kg de heroină

Cu ocazia controlului vamal efectuat sîmbătă la prînz la intrarea în România prin PPF Giurgiu, a fost depistat un cetățean turc care avea asupra sa 4,5 kg de heroină, informează IGP. Acibuca Hidir (34 de ani) călătorea ca turist cu un autocar turcesc marca "Mercedes", aparținînd firmei "Ali Baba" din București. Heroina o primise de la un cetățean kurd din Istambul și urma să o predea, în Capitală, iranianului Mehmet Ali. Punctul de întîlnire a celor doi era zona Gării de Nord, iar Hidir trebuia să fie recunoscut după îmbrăcăminte și după geanta în care avea marfa. Pentru efectuarea transportului, Hidir urma să primească suma de 10.000 de mărci germane.

În ultima săptămînă a lui 1995

18.783 cazuri de viroze respiratorii

Direcția Generală a Medicinei Preventive din Ministerul Sănătății (MS) a informat ieri că, în ultima săptămînă a anului 1995, în România, s-au înregistrat 18.783 cazuri de viroze respiratorii. Dr. Mircea Beuran, purtător de cuvînt al MS, a ținut să precizeze că, în această cifră, au fost incluse și cazurile de gripă confirmate de Centrul Național de Referință pentru viroze respiratorii. Cele aproape 20.000 de cazuri nu depășesc limita de îmbolnăviri estimată pentru această săptămînă. Cea mai ridicată incidență a bolii a fost raportată de județul Bihor.

LOTO 5/40

Rezultatele tragerii de duminică, 7 ianuarie 1996

27 36 9 21 26 32

PRONOSPORT

Concursul din 7 ianuarie 1996

1. Atalanta - Juventus	0-1	2
2. Bari - Inter	4-1	1
3. Cagliari - Padova	0-1	2
4. Milan - Sampdoria	3-0	1
5. Napoli - Lazio	1-0	1
6. Piacenza - Udinese	0-2	2
7. Roma - Fiorentina	2-2	X
8. Torino - Parma	2-2	X
9. Vicenza - Cremonese	1-0	1
10. Chievo - Bologna	0-0	X
11. Cosenza - Foggia	3-0	1
12. Genoa - Venezia	0-1	2
13. Reggiana - Verona	2-0	1

MONITORUL DE IAȘI

Sîmbătă și duminică

35 de ieșeni au fost victime ale căderilor pe gheață

Căderile abundente de zăpadă care s-au abătut asupra Iașului în ultimele zile au produs, pe lîngă o imensă bucurie copiilor - care au avut parte din plin de bucuriile derdelușului -, o avalanșă de accidente.

Victime ale căderilor pe gheață au fost, în week-end-ul care tocmai a trecut, 35 de ieșeni. Cel puțin acesta a fost numărul persoanelor care s-au adresat Spitalului de Urgențe și Spitalului de Neurochirurgie, pentru consultații în ambulator, sîmbătă, 6 ianuarie, și duminică, 7 ianuarie a.c. Din fericire, accidentele suferite de aceste persoane au fost ușoare și nu au necesitat internarea. Din cei 29 de ieșeni consultați în aceste două zile la Spitalul de Urgențe, în urma alunecărilor pe gheață, 19 au plecat acasă cu mîna sau cu piciorul în ghips, ceilalți suferind doar entorse ușoare. La Spitalul de Neurochirurgie, în ultimele două zile, șase persoane s-au prezentat pentru consultații, arătînd că au fost victime ale căderilor pe gheață. Diagnosticați cu contuzii cerebrale minore, comoții cerebrale minore sau plăgi contuze, cele mai multe dintre aceste persoane nu au necesitat nici ele internarea, fiind doar pansate și trimise acasă. Victime ale acestor accidente au fost persoane de toate vîrstele, majoritatea fiind, totuși, bătrîni și copii. Astfel, dintre cei care s-au adresat Spitalului de Neurochirurgie, au fost două femei în vîrstă de 56 ani, un bătrîn de 63 ani și un copil, Cătălin Ispir, de 11 ani. **(G. PARFENIE)**

La inițiativa unui grup de ofițeri în rezervă

La Iași se va înființa Asociația antialcoolică

Un grup de ofițeri în rezervă MApN din Iași a hotărît să înființeze Asociația antialcoolică, organizație care își propune să lupte împotriva flagelului alcoolismului, care, după cum ne-a declarat unul dintre inițiatori, a dus la decesul multor persoane în ultimul an. În cursul zilei de ieri, organizatorii s-au întîlnit într-o primă ședință, pentru a pune bazele acestei asociații care în următoarele săptămîni va căpăta și statut juridic. Un maior în rezervă, care a dorit să-și păstreze anonimatul, ne-a precizat că această hotărîre a fost luată în urma decesului fulgerător al unui fost ofițer, deces cauzat de consumul exagerat de alcool. "Pe lîngă faptul că există tot mai mulți alcoolici, ei consumă băuturi de foarte proastă calitate, ieftine, care se vînd mai ales în zonele mărginașe ale orașului", a mai adăugat acesta. După ce asociația va căpăta personalitate juridică, membrii acesteia vor face cunoscută adresa precum și posibilitățile de a deveni membru. **(S. ARADEI)**

De la începutul anului

A crescut prețul pașapoartelor

Începînd cu data de 1 ianuarie 1996, prețul unui pașaport a crescut de la 18.600 lei la 25.400 lei bucata. Acesta este, de fapt, costul actului în sine, iar creșterea este justificată de devalorizarea leului în raport cu dolarul, pașapoartele fiind imprimate în Canada. Pe lîngă cei 25.400 lei, cetățenii care doresc să dețină pașapoarte trebuie să achite și 21.100 lei reprezentînd taxa consulară. După cum ne-a precizat col. Gheorghe Rusu, șeful Serviciului de Pașapoarte, Străini și Probleme de Emigrări al Poliției județului Iași, numărul solicitărilor de pașapoarte este în continuă creștere. Astfel, în județul Iași, în anul 1995 au fost înregistrate 25.746 de cereri, cu 11.141 mai multe față de anul 1994. Col. Gheorghe Rusu a mai adăugat că pașapoartele se eliberează pentru o perioadă de cinci ani de zile, cu posi-

La o săptămînă după eliberarea sa din funcție

Fostul comisar șef al Gărzii Financiare vrea să se pună bine cu PDSR

■ *Constantin Elisei a respins, într-o conferință de presă, orice conotație politică a demiterii sale*

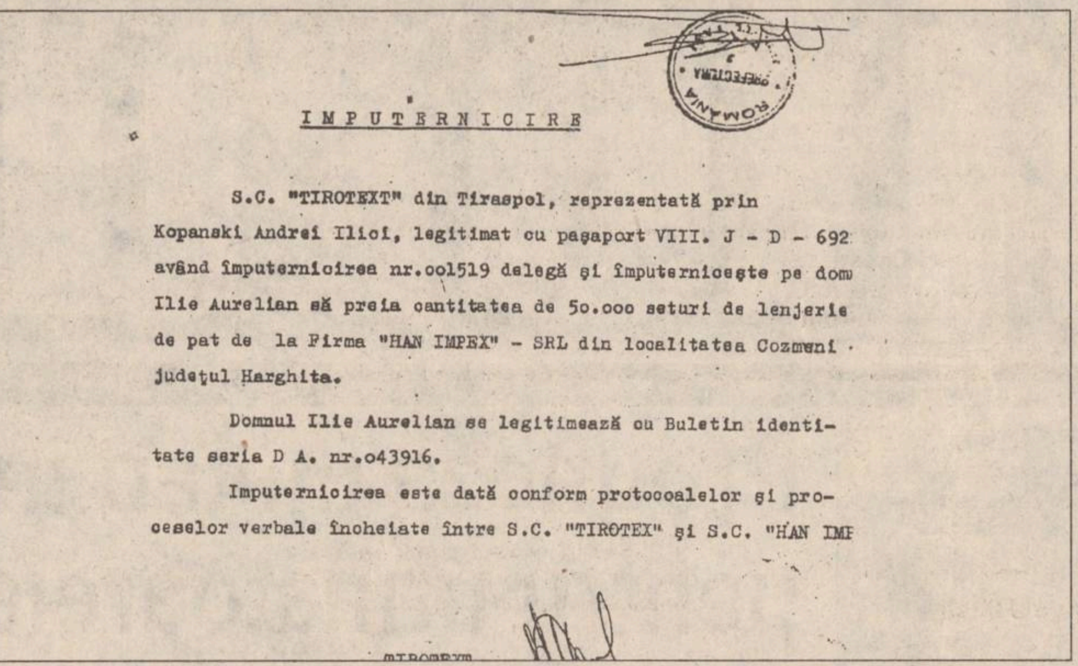

IMPUTERNICIRE

S.C. "TIROTEXT" din Tiraspol, reprezentată prin Kopanski Andrei Ilici, legitimat cu pașaport VIII. J - D - 692 având împuternicirea nr.001519 delegă și împuternicește pe dom Ilie Aurelian să preia cantitatea de 50.000 seturi de lenjerie de pat de la Firma "HAN IMPEX" - SRL din localitatea Cozmeni județul Harghita.

Domnul Ilie Aurelian se legitimează cu Buletin identitate seria D A. nr.043916.

Imputernicirea este dată conform protocoalelor și proceselor verbale încheiate între S.C. "TIROTEX" și S.C. "HAN IMP

Continuare din pagina 1A

Totuși, implicarea subprefectului Alexandru Anghel în "Afacerea lenjeria de pat" a fost deja dovedită de redactorii cotidianului "Monitorul" prin prezentarea în facsimil a unuia dintre actele folosite în tranzacție, act care poartă ștampila Prefecturii Iași și este semnat de subprefect. În mod curios, fostul comisar șef a afirmat că nu a văzut acest act, lăsînd impresia că încearcă, cu disperare, să elimine orice legătură între politică și eliberarea sa din funcție. În aceste condiții, ținînd cont de toate declarațiile făcute, se poate trage concluzia că fostul comisar șef a admis că schimbarea sa și a celor trei colegi, din funcțiile pe care le dețineau, are la bază motive profesionale. Mai exact, Constantin Elisei nu a făcut decît să aducă argumente în sprijinul ideii comisarului general adjunct Marius Vorniceanu, care, prezent săptămîna trecută la Iași, a declarat că schimbarea conducerii secției Iași a Gărzii Financiare are la bază descoperirea unor grave nereguli în activitatea secției.

În imagine, facsimil după împuternicirea delegatului firmei din Tiraspol pentru preluarea lenjeriei de la firma Han Impex. Sus se vede ștampila Prefecturii și semnătura subprefectului Alexandru Anghel. Constantin Elisei afirmă că nu are cunoștință de un asemenea act.

Prognoză meteo înfricoșătoare pentru următoarele patru zile

■ *prognoză meteo: temperaturi de -20 grade, ceață și chiciură* ■ *22 de drumuri comunale și județene închise sau cu circulație îngreunată* ■ *pericol imens la Km 23 de pe DN 15 B* ■ *17 localități din Iași se află în întuneric*

Continuare din pagina 1A

Circulația pe drumurile naționale din zona Moldovei se desfășoară în condiții de iarnă, ieri nefiind nici un astfel de drum închis, după cum ne-a informat Florin Ionescu, ofițerul de serviciu al Direcției Regionale de Drumuri și Poduri Moldova-Iași. Partea carosabilă este acoperită cu un strat de zăpadă care variază între 1 cm și 10 cm. Foarte periculoasă pentru automobiliști este prezența, sub acest strat de zăpadă, a unui strat de gheață cu grosimi de pînă la 1 cm. De reținut faptul că pe DN 15 B, la Km 23, în apropierea localității Pipirig din județul Neamț, din cauza unui izvor permanent de apă care s-a revărsat pe carosabil s-a format un strat de gheață gros de 25 cm. Utilajele pentru deszăpezire nu pot decît să netezească stratul de gheață, din această cauză existînd pericolul derapărilor autoturismelor. În zona județului Vrancea, carosabilul este umed, iar în zona județului Galați carosabilul este acoperit cu un strat mic de zăpadă sub care se află porțiuni de gheață.

Ion Iacob, dispecer local la RENEL, ne-a informat că în județul Iași sînt lipsite, în continuare, de energie electrică 17 localități. Localitățile se află pe raza comunelor Bîrnova, Ciortești, Dagîța, Dolhești, Tansa. Au fost avariați 18 stîlpi de medie tensiune și sînt nealimentate 27 de posturi de transformare. "Zăpada mare a făcut ca echipele de intervenție să parcurgă pe jos, cu uneltele în mînă, drumul pînă la locurile unde existau probleme. Pentru remedierea avariilor cooperăm cu cei de la R.A.J.D.P. Iași, care deszăpezesc drumurile", ne-a precizat Ion Iacob.

Lumea pe dos

■ *Florin Ilisei a furat 30 kg carne de porc*

În noaptea de 30 decembrie 1995, gardienii publici au prins în flagrant, în jurul orei 2.20, pe Florin Ilisei (25 ani), din comuna Erbiceni (județul Iași), care a furat 30 kg carne de porc din magazia lui Mihai Toma, din Podu Iloaiei. Hoțul a fost predat organelor de poliție pentru cercetări, iar carnea furată, în valoare de 120.000 lei, a fost recuperată integral și restituită persoanei păgubite.

■ *Recidiviști în aceeași noapte*

Ilie Strungariu și Ioan Balan, din Hîrlău, aflați sub influența băuturilor alcoolice, au furat în noaptea de Revelion, la ora 4.15, din curtea casei lui Constantin Năstase din Hîrlău, bunuri în valoare de peste 150.000 lei. Au fost prinși în flagrant de către o patrulă de gardieni publici și predați Poliției pentru cercetări. Cu o oră înainte, cei doi hoți fuseseră sancționați de către o altă patrulă de gardieni publici, cu cîte 250.000 lei amendă, fiecare, pentru provocare de scandal.

■ *Hoți de oglinzi*

În ziua de 2 ianuarie 1996, la ora 7.00, în fața "Institutului European", din Iași, gardienii publici au prins și au reținut pe Dorel Simion (27 ani), din Iași, care încerca să scape prin fugă după ce furase oglinda laterală de la autoturismul IS-01-TWZ, marca Opel. A fost predat Poliției pentru întocmirea dosarului de cercetare penală.

■ *50.000 lei amendă pentru tulburarea liniștii publice*

Laurențiu Ghiorgăiescu (42 ani), din Iași, a fost sancționat, de către gardienii publici, cu amendă contravențională de 50.000 lei, conform Legii nr. 61/1991, pentru tulburarea liniștii publice. În ziua de 5 ianuarie 1996, aflat în stare avansată de ebrietate, Laurențiu Ghiorgăiescu înjura și striga la trecătorii de pe strada Bacinschi, din zona Autogării Iași.

■ *Petrea Căpraru a murit strivit de sanie*

Joi, 4 ianuarie 1996, postul local de Poliție din Mironeasa (județul Iași) a fost anunțat de către Neculai Anghelini, asistent medical din localitate, despre decesul săteanului Petrea Căpraru (50 ani). Din investigațiile întreprinse de polițiști a reieșit că în dimineața acelei zile, la ora 8,00, Petrea Căpraru conducea o sanie încărcată cu lemne. La trecerea pe un podeț, sania a alunecat în afară, l-a aruncat în șanț pe căruțaș și s-a prăvălit peste el, provocîndu-i moartea. Nu sînt suspiciuni de crimă. **(Valentin ISPIR)**

Anul acesta nu se vor mai face disponibilizări în SNCFR

■ *vor avea loc, însă, reconversii profesionale dintr-o ramură în alta*

"Vom relua negocierile cu conducerea SNCFR pe data de 5 februarie. La contractul colectiv de muncă, care a expirat la 30 noiembrie 1995, am încheiat, în ultimele zile ale anului trecut, un act adițional, prelungind astfel vechiul contract colectiv de muncă pînă pe data de 15 februarie a.c. Pînă la această dată trebuie să ajungem la o înțelegere cu conducerea", a declarat Ion Moisiuc, președintele Uniunii Teritoriale a Sindicatelor Feroviare din Moldova.

Prin actul adițional menționat, sindicaliștii au obținut acordul administrației SNCFR de a nu face disponibilizări, ci numai reconversii profesionale dintr-o ramură în alta a SNCFR.

Reamintim că pentru anul 1996 era planificată disponibilizarea a circa 2000 de ceferiști din cadrul Regionalei CFR Iași, prin hotărîrea de guvern privind restructurarea SNCFR.

Conflictul de muncă a rămas deschis, iar greva de avertisment a fost doar amînată, după cum a afirmat liderul sindical Ion Moisiuc.

"Așteptăm ca guvernanții să dea atenție revendicărilor noastre, deoarece totul depinde de modul cum se va repartiza bugetul anului 1996.

Ioan Moisiuc, președintele Uniunii Teritoriale a Sindicatelor Feroviare din Moldova

Regia noastră are nevoie de investiții întrucît starea tehnică a infrastructurii și condițiile de muncă ale ceferiștilor afectează siguranța călătorilor și promptitudinea transportului pe calea ferată. Noi sperăm să nu fim nevoiți să recurgem la mijloace severe de luptă sindicală", a conchis Ion Moisiuc. **(Lucian RADU)**

Apă caldă o dată la două zile

P.T. 5 Alex.cel Bun	2260
P.T. 9 Regie	2095
P.T. 2 Galata	1833
P.T. 12 Cantemir	1800
P.T. 10- B Triunghi Dacia	1417
P.T. 16 Dacia	2197
P.T. 2 Moara de Foc	1699
P.T. 3 Gară	2219
P.T. 2 Socola	3056 (!)
Asoc. Bl. R1-4 Bd. Indep.	2219

Apă caldă zilnic

P.T. 11 Regie	2415
P.T. 12 Cantemir	3032
(6 bloc. turn de pe Splai Bahlui st.)	
Asoc. Sf. Lazăr 1	2729
P.T. 4 Gară	2283
Asoc. Bl. Ghica-Vodă	3200
P.T. 102 A Bucșinescu	2882
Asoc. Bl. B1-5 Bd. Indep	2834

În fiecare lună

Renunțați la o sticlă de votcă și veți avea apă caldă zilnic

■ *în felul acesta ar putea fi mărit și randamentul Regiei de Termoficare*

După cum am precizat deja de nenumărate ori, principalul motiv pentru care apa caldă nu ajunge în fiecare zi în casele tuturor ieșenilor nu constă într-o discriminare practicată de R.A. "Termoficare", ci în chiar refuzul unei părți din locuitorii Iașului. Ieșenii care intră în această categorie își justifică refuzul prin credința că, dacă apa caldă ar curge zilnic, prețul pe care l-ar plăti la întreținere s-ar dubla, ceea ce, așa cum am mai repetat și pînă acum, este complet fals.

Pentru aceștia, reluăm tabelul prezentat în "Monitorul" din 21 decembrie 1995, în care arătam cît a costat apa caldă pentru o persoană, în luna noiembrie, la diferite asociații de locatari, unde apa cladă a curs o dată la două zile, comparativ cu altele care au beneficiat de același serviciu zilnic:

Prima idee care iese imediat în evidență din acest tabel este că puteți avea apă caldă zilnic, cu toate avantajele ce decurg de aici, plătind în plus la întreținere doar maximum 1000 lei de persoană. Cu prețul unei sticle de votcă puteți cîștiga 15 zile de apă caldă în plus.

În continuare, din această evaluare comparativă, se observă că prețurile variază și în funcție de alte criterii, nefiind hotărîtor programul de furnizare. Mai clar, consumul de apă caldă nu prea ține cont de regimuri - zilnic sau o dată la două zile. Astfel, se observă că, în același cartier, Gară, cei care au apă caldă la discreție au plătit doar 60 lei (!) mai mult de persoană decît vecinii lor, care nu pot spăla vasele cu apă caldă decît de 3 ori pe săptămînă. Un criteriu de stabilire a cheltuielilor lunare pentru apa caldă este reprezentat și de pierderile din rețelele interioare ale blocurilor (cazul celor 6 blocuri turn de pe Splai Bahlui Stîng). Iar un alt criteriu care influențează costul apei calde într-o măsură mai mare decît regimul de furnizare este și contorizarea apei calde. Un lucru este cert: consumul în regim zilnic de apă caldă nu este mai mare decît cu maximum 10-20% decît cel redus la jumătate, iar cheltuielile menționate reflectă acest lucru.

În final, redăm declarația directorului Regiei de "Termoficare", Arcadie Dubeț, care argumentează o dată în plus necesitatea unui program continuu de apă caldă: "Dacă nu am mai avea atîtea întreruperi ale sistemului și atîtea reporniri, randamentul rețelei de distribuție ar fi mai mare. Am constatat că oprirea și repornirea instalațiilor din punctele termice duc la o uzură mai rapidă". **(G.G.)**

REGIONALA DE DISTRIBUȚIE
GAZE NATURALE" MOLDOVA NORD" IAȘI
Str. Uzinei nr. 7, Iași
tel. 032-141669; 141624

În municipiul Iași au apărut persoane care în numele unității noastre încasează sume de bani pe bază de chitanțe false.

Avertizăm toți abonații de gaze naturale să legitimeze persoanele ce se prezintă în numele unităților noastre.

Menționăm că personalul nostru deține legitimații speciale, vizate la zi și nu are dreptul să dețină sau să emită chitanțe în teren.

Rugăm a fi anunțate organele de poliție de către abonații care vor depista asemenea persoane certate cu legea.

SC COMPAN SA IAȘI
compan IASI
Șos. Moara de Foc nr. 2, telefon 032/252150, 252152
Director - 252149;
Aprovizionare - 252151; Desfacere - 162706

Achiziționează "grîu panificabil" de la producătorii agricoli, societăți comerciale, asociații familiale sau persoane particulare, la prețul de 240 lei/kg.

Pentru cantități de minim 3 (trei) tone se suportă cheltuieli de transport funcție de distanța între furnizor și beneficiar.

Plata se face imediat prin casieria unității după predarea și recepția grîului.

Pentru orice relație sunați-ne la telefoanele de mai sus.

INSPECTORATUL de Stat Teritorial pentru Protecția Muncii Iași

anunță
organizarea unui concurs
pe data de **17 ianuarie 1996**
pentru ocuparea postului de

INSPECTOR de specialitate chimie.

Condiții de înscriere:
- absolvent facultatea chimie - ingineri
- vechime în activitate - minim 5 ani

Au prioritate candidații ce posedă cunoștințe de PC-uri (eventual atestat) și a unei limbi de circulație internațională.

Sînt preferați candidații bărbați.

Înscrierea, relații suplimentare și tematica de concurs se vor afișa la sediul ISTPM Iași din str. N. Gane nr. 20 A, tel. **116139**, pînă la data de *5 ianuarie 1996*.

S.R.L.
Zetas
produce și comercializează
Elemente de caroserie DACIA
- praguri
- rame faruri
- apărători

auto

Toate tipurile și dimensiunile de cuie pentru:
- dranițe
- tapițerie
- turnătorie
- construcții
- încălțăminte

Calea Chișinăului nr. 32
(în incinta AGMUS S.A. Iași)
Tel. 032/233059; fax 032/135004

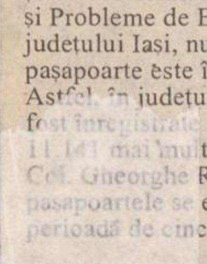

Special pentru clienții noștri
filtru de apă **BRITA**
corpuri de iluminat **ITALIA**
caseta video a **Grupului DIVERTIS**
Ceasuri de mînă **Le Duc**

NOU!
Mașini de spălat automatice ARDO

NEST ELECTRONICS
"Dacă aveți o priză, folosiți-o cu folos."
Produse electronice și electrocasnice
6600 Iași, Cloșca 10
(pasajul comercial din Ștefan cel Mare)
tel. 213284

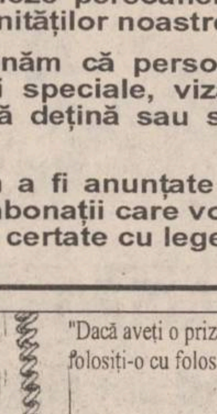

"Dacă aveți o priză, folosiți-o cu folos."
NEST electronics
Reduceri de preț la
TV GRUNDIG
diag. 55 teletext
Cel mai **mic** preț din Iași.
6600 Iași, Cloșca 10
(complexul comercial din Ștefan cel Mare)
tel. 213284

★ MAȘINI MANUALE DE NITUIT
★ NITURI DE ALUMINIU (POP - NITURI)
★ BURGHIE PENTRU METAL
★ BURGHIE PENTRU BETON CU PRINDERE NORMALĂ ȘI PRINDERE RAPIDĂ
★ HOLȘURUBURI
★ RACORDURI FLEXIBILE PENTRU INSTALAȚII APĂ
★ SETURI DE CAPETE PENTRU ȘURUBELNIȚE ELECTRICE
★ CLEȘTI PENTRU TĂIAT BULOANE
★ CHEI BRUTE PENTRU APARTAMENT

ALFA CIVIC
Se pot cumpăra de la magazinul S.C. ALFA CIVIC S.R.L.
din str. Bradului nr. 3, bloc 907, tr. 5
(lîngă S.C. MOLDAVIA S.R.L.)
Telefon 222308
unelte ■ scule ■ dispozitive ■ accesorii ■ aparate electrice ■ instalații ■ adezivi ■ coloranți ■ abrazivi

BICONI
VINDE
la cele mai avantajoase prețuri:
. covoare
import
(Chișinău și Ungheni)
. mochete
import Belgia
CADOUL PERFECT PENTRU ORICE APARTAMENT
Tel. 162338
vizavi de poșta Păcurari

nou!
Magazinul MATERNA
Iași, str. Ștefan cel Mare și Sfînt nr. 14
VINDE MĂRFURI CU
PLATA ÎN RATE
Vă oferim un bogat sortiment de produse
◆ ELECTRICE
◆ ELECTRONICE
◆ UZ CASNIC
◆ CONFECȚII
Plata - în 6 rate lunare, cu un avans minim de 30% din valoarea mărfurilor cumpărate și o dobîndă de 5% lunar.

MONITORUL FINANCIAR

Cursurile valutare de referință ale Băncii Naționale a României pentru 08.01.1996:

Valute în cont	Curs lei
1 dolar SUA	2583
1 marcă germană	1774
1 liră sterlină	3994
1 franc elvețian	2195
1 franc francez	520

FMOA-SAFI

Valoarea la zi a certificatului de investitor (CI) la Fondul Mutual al Oamenilor de Afaceri (FMOA) - SAFI este, începînd de luni, 1 ianuarie 1996, de 653.600 lei - tip A, 163.400 lei - tip B și 81.700 lei - tip C.

Rentabilitatea CI față de 1 ianuarie 1995 este de 119,98%, ceea ce înseamnă că valoarea unui asemenea certificat s-a dublat în decursul unui an. Activul net al Fondului este de 422.878,6 milioane lei. În perioada 20-26 decembrie 1995, totalul încasărilor la FMOA a fost de 8.5 miliarde lei, totalul plăților a fost de 1.5 miliarde lei, iar totalul plasamentelor a fost de 12.3 miliarde lei. Numărul CI aflate în circulație este de 5.177.261.

Credit Fond

Valoarea la zi a unității de investiție (UI) la Fondul Mutual Credit Fond - administrat de Certinvest - a crescut de la 23.700 lei la 23.900 lei, începînd de luni, 8 ianuarie. Creșterea UI este de 97,5% față de 1 ianuarie 1995 și de 139% față de valoarea nominală. Activul net al Fondului este de 18,090 miliarde lei. Numărul de UI aflate în circulație este de 941.500.

FRI

Valoarea la zi a certificatului de investitor la Fondul Român de Investiții, administrat de Creditanstalt Invest România este de 36 500 lei, tipul A, și 107.650 lei pentru tipul B.

Fondul de Investitii ARDAF

Valoarea la zi a certificatului de investitor la Fondul ARDAF este de 12 600 lei.

Vînzările de autoturisme străine în România, în 1995

Volkswagen: 126 de autoturisme vîndute

Firma Midocar SRL, reprezentant al mărcilor Volkswagen (VW) și Audi în România, a vîndut în 1995 pe piața românească 126 de autoturisme VW și 40 autoturisme Audi, a declarat Silviu Preoteasa, director general al societății Midocar. Din cele 126 turisme Volkswagen, cel mai bine vîndut model a fost VW Vento, cu 30% din vînzări (preț 21.000 DM, fără taxe), urmat de VW Passat, cu 20% din vînzări (preț 32.000 DM, fără taxe), VW Golf - 15% din vînzări (preț 25.000 DM, fără taxe) și VW Polo - 13% din vînzări (preț 13.000 DM, fără taxe).

Pentru Audi, modelul cel mai bine vîndut a fost Audi A 4, cu peste 80% din vînzări (preț 36.000 DM, fără taxe).

Au mai fost vîndute 60 de utilitare VW, pentru care ponderea a deținut-o microbuzul VW T 4 Combi cu 10 locuri (preț 38.000 DM, fără taxe).

În 1994, Midocar a vîndut 230 de autovehicule VW și Audi, din care 160 autoturisme VW, 60 autoutilitare VW și 50 autoturisme Audi.

Nissan: 85 de autoturisme vîndute

Nissan România, reprezentant al companiei Nissan în România, a vîndut anul trecut, 85 de autoturisme, au declarat surse din cadrul firmei . Din totalul vînzărilor, 50% îl reprezintă mașinile de teren - Terrano II, cu prețul de 38.000 mărci germane (fără taxe) și Patrol cu 42.000 mărci germane (fără taxe), urmate în ordine de Nissan Sunny (18.900 mărci germane - fără taxe), Micra, Primera și Urvan (dubițe).

În 1994, Nissan România a vîndut 70 de autoturisme. Cele mai bine vîndute au fost modelele Sunny, Terrano II și Patrol.

Fiat a vîndut 150 de autovehicule

Firma Auto Italia, unic importator al autoturismelor Fiat în România, a vîndut, în 1995, 150 de autovehicule, a declarat Eduard Ciucu, directorul de vînzări al societății.Din totalul mașinilor vîndute, 35% l-au reprezentat autovehiculele comerciale Fiat Ducato, la prețuri cuprinse, în funcție de de capacitatea cilindrică, între 32.000 mărci, fără TVA - Ducato 10 (1.900 cmc) și 38.500 mărci, fără TVA - Ducato Maxi (2.500 cmc).La clasa turisme, pe primul loc se situează modelul Punto (1.200 cmc) - 30% din vînzări, preț 19.500 mărci, Fiat Brava (1.600 cmc) - 20% din vînzări, preț 21.200 mărci și Fiat Uno - 15% din vînzări, preț 12.000 mărci (toate prețurile sînt fără TVA). În 1994, Auto Italia a vîndut 150 autovehicule, din care 120 autoturisme și 30 autovehicule comerciale ușoare.

Guvernul nu a publicat încă reducerile de taxe vamale pentru 1996

Hotărîrea de Guvern privind reducerile de taxe vamale pentru 1996 a fost aprobată de membrii Executivului, dar nu a intrat în vigoare, deoarece nu a fost publicată încă în Monitorul Oficial, a declarat Ion Pârgaru, secretar de stat în Ministerul Comerțului. Agenții economici care realizează importuri, pînă la intrarea în vigoare a hotărîrii de guvern, trebuie să plătească taxele vamale prevăzute în prima coloană a Tarifului vamal de import al României, aliniate la prevederile Acordului de la Marrakech privind constituirea Organizației Mondiale a Comerțului. Respectiva coloană cuprinde "taxele vamale consolidate", în majoritatea cazurilor cu mult mai mari decît cele aplicate în 1995. Ion Pârgaru a precizat că, în cazul în care agentul economic importator plătește o taxă vamală mai mare decît cea prevăzută în hotărîrea de guvern (n.r. nepublicată încă în Monitorul Oficial), diferența îi va fi înapoiată după intrarea în vigoare a reglementării. A doua posibilitate a importatorului este să depună o garanție bancară și să plătească taxa vamală aferentă după intrarea în vigoare a hotărîrii guvernamentale.

Dobînzile plătite de băncile comerciale persoanelor fizice pentru depozitele la termen în lei

Durata depozitului	Banca Comercială Română	Banca Română pentru Dezvoltare	Banca "Ion Țiriac"	Banca București	Bankoop	Banc Post	Credit Bank	Banca Agricolă	Banca "Dacia Felix"
1 lună	42%	39%	40%	39%	44%		42%	42%	42%
3 luni	42%	41%	45%	41%	43%	38%	47%	49%	48%
6 luni	43%	42%	42%	38%	43%	40%	48%	45%	43%
9 luni	43%	43%		36%	43%		49%	45%	40%
12 luni	44%	44%	40%	35%	45%	42%	50%	46%	35%
la vedere	20%	15%	20%	16%	21%	18%	18%	17%	18%
suma minimă		100 000 lei	2 000 000 lei	1 000 000 lei negociabil	200 000 lei	500 000 lei	200 000 lei	500 000 lei	fără limită de sumă

Reportaj "Monitorul" printre cei mai săraci oameni ai Iașului

Cartierul "Dallas", locul unde cîinii sînt folosiți ca sursă de căldură, ca plapumă sau pătură

Cartierul "Dallas". Denumire dată în bătaie de joc unui loc în care sălășluiesc cîteva zeci de suflete. Limita cea mai de jos a sărăciei. Subumanul. Localizare: malul drept al Bahluiului, capătul Daciei. În mijlocul unui cîmp întins, în care zăpada viscolită și vîntul sînt atotstăpînitoare, douăsprezece cocioabe se înșiruie de-a lungul rîului. Stăpînii colibelor sînt păziți cu strășnicie de haite de cîini vagabonzi, care nu lasă picior de străin să se apropie de așa-zisele garduri. "Cîinii sînt pentru impresionarea celor de la Primărie, care ne «calcă» regulat, amenințîndu-ne cu demolarea", spun oamenii colibelor. Cîinii sînt folosiți și pe post de sursă de căldură. De plapumă sau de pătură. Căci în cartierul Dallas oameni și animale trăiesc de-a valma.

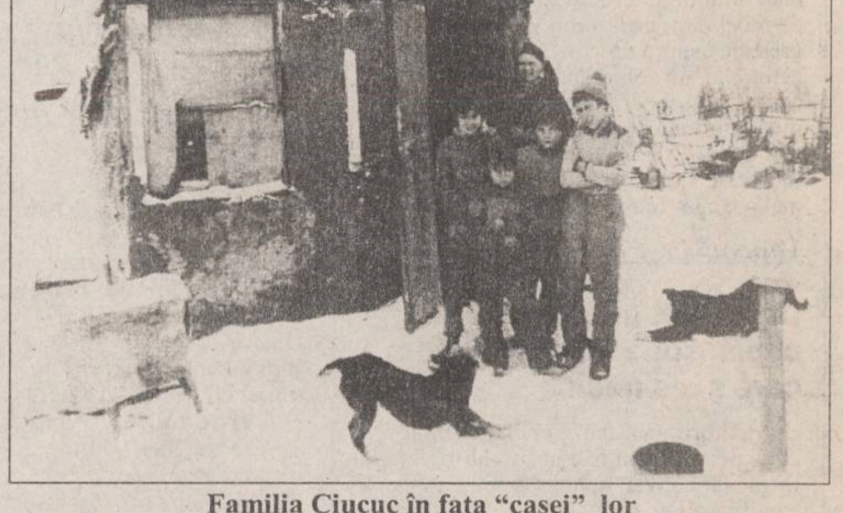

Familia Ciucuc în fața "casei" lor

■ Împreună cu cei cinci copii, Silvia și Gheorghe Ciucuc locuiesc într-o poiată

Silvia (36 de ani) și Gheorghe (37 de ani) Ciucuc locuiesc împreună cu cei cinci copii ai lor într-o poiată. O construcție din scînduri, de dimensiuni minuscule: doi metri jumătate pe doi metri. Pereții sînt tapetați cu vinilin și bucăți de mochetă, găsite prin gunoaie. Ușa de la intrare a aparținut, cîndva, unei debarale de la bloc, iar ochiul de geam nu e mai mare ca oglinda retrovizoare a unei mașini "Dacia". Înăuntru e întuneric. Totul e învăluit în fum. Totul e înnegrit de fum. Fețe, haine, pîine. Cauza acestui decor sinistru e improvizația de sobă din tablă, perforată pe alocuri. Pe patul de scînduri dorm soții Ciucuc. Copiii nu sînt atît de privilegiați. Lor li s-a așternut pe jos, pe niște lemne puse direct pe pămînt, o plapumă. În momentul vizitei reporterilor "Monitorului", unul dintre copii dormea, învelit cu cea de-a doua plapumă. Lîngă el, alți doi copii citeau, înduioșător, "Abecedarul". Peste ei stătea trîntit un cîine. Alte două animale au intrat în poiată odată cu noi. În toată promiscuitatea colibei, cei doi copii, surprinzător de frumoși, citind "Abecedarul", ofereau un spectacol atît de inocent încît puteai uita, pentru o clipă, urîțenia locului în care te aflai.

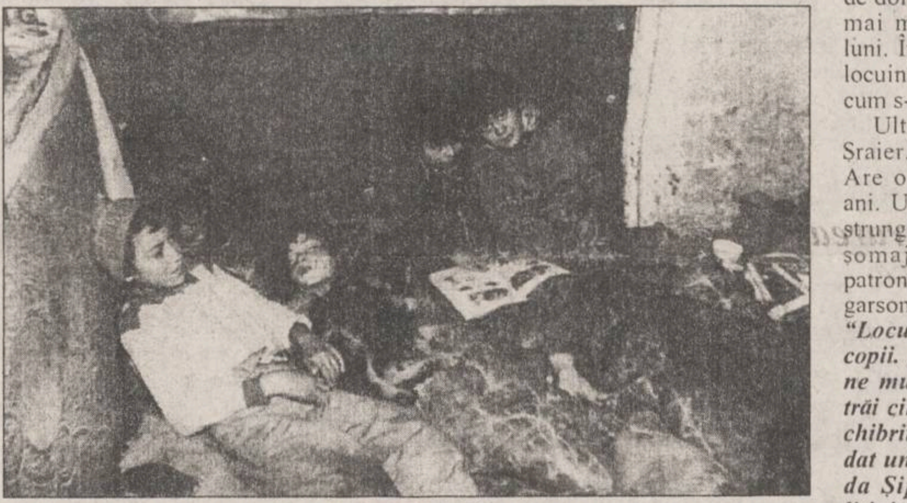

Copiii familiei Ciucuc

■ Sursa de lumină este o candelă mică

Silvia Ciucuc ne-a relatat că locuiesc în cartierul Dallas de aproape opt luni de zile. *"Am avut o garsonieră pe strada Roman-Vodă nr. 2, dar, fiindcă am acumulat restanțe la întreținere, am fost evacuați silit. Coșmelia asta în care stăm ne-a fost donată de vecinul Enache. Și-a făcut milă de noi și ne-a primit aici, altfel dormeam în stradă. În vară am început aici, alături, să ne ridicăm o casă din chirpici. Abia s-a înălțat de 60 de centimetri"*, povestește Silvia Ciucuc.

Și ea și soțul ei au lucrat la RATC. Au urmat disponibilizări, șomaj, ieșirea din șomaj. Au căzut din nenorocire în nenorocire și n-au mai avut puterea să se ridice. Acum trăiesc din ajutorul social. De la Cantina săracilor ridică numai trei porții de mîncare. Atît li s-a aprobat. Copiii, cu vîrste cuprinse între 9 și 15 ani, învață, cu toții, la Școala nr. 25 "Miron Costin". Inutil să mai precizăm că n-au de nici unele. Ana-Maria, fetița cea mai mică, ne-a spus, plină de mîndrie, că de Revelion a fost cu uratul și a strîns 25.000 lei. *"Cu banii, mama a cumpărat mîncare - ne-a făcut și salată boeuf. Ne-a mai cumpărat două caiete și un creion"*, afirmă Ana-Maria. De îmbrăcat sau de încălțat au vechituri găsite în lăzile cu gunoaie. Tot din gunoaie se hrănesc. Gunoaie pun și pe foc. Sursa de lumină, pe timp de noapte, este o candelă mică. Problema cea mare este a apei.

"Apa potabilă trebuie să o luăm de la un izvor, departe, lîngă depouri. Încălzim apa afară. Pe copii îi spăl înăuntru. Hainele le spăl afară. Asta e viața noastră. De Revelion am mîncat conserve de la cantină și am petrecut cu vecinii", relatează Silvia Ciucuc. De băutură nici un cuvînt. Deși e evident că a consuma alcool în aceste condiții nu e numai tradiție, e și necesitate.

■ Cei mai bogați oameni din cartier au două cocioabe

Cei mai "vechi" în zonă sînt soții *Ion și Daniela Enache*. Locuiesc aici de doi ani. Au și ei tot cinci copii, cel mai mic fiind născut acum cîteva luni. În afara cocioabei folosită drept locuință, mai dețin și o magazie. Sînt, cum s-ar zice, înstăriți.

Ultimii sosiți sînt cei din familia Șraier. ***Ștefan Șraier*** are 44 de ani. Are o vechime în muncă de 20 de ani. Ultimii 11 ani și i-a petrecut ca strungar la CUG. Din '91 a intrat în șomaj. A lucrat, mai apoi, pe la patroni sau cu ziua, la țară. A avut o garsonieră pe strada Bradului nr. 17. *"Locuiam acolo cu soția și cei trei copii. Am vîndut-o fiindcă voiam să ne mutăm la casă. Nu mai puteam trăi cinci persoane în cutia aceea de chibrituri. Am luat, însă, plasă. Am dat un milion pentru o casă pe strada Șipoțel 11, neștiind că era în litigiu. Așa am ajuns pe drumuri. Nevasta m-a părăsit, iar instanța mi-a încredințat mie copiii"*, ne-a povestit Ștefan Șraier. Toată vara a lucrat să-și ridice bordeiul din chirpici acolo, pe malul Bahluiului. Dar lutul n-a apucat să se usuce, și acum pereții sînt acoperiți cu o pojghiță de gheață. Soba, alimentată cu nailon și papuci colectați din tomberoanele R.A. CITADIN, scoate mai mult fum, decît dă căldură. În încăpere se găsește același sordid pat din scînduri, lampa de gaz și un raft pe care sînt adunate cîteva ustensile gospodărești.

Ștefan Șraier stă aplecat asupra unei căzi din metal și spală, cu un săpun aspru, de casă, hainele băieților săi. Radu (11 ani), Ovidiu (9 ani) și Romică (8 ani) merg cu toții la școală, Radu fiind înscris la Școala Ajutătoare. Sînt copii cuminți și ascultători. Ovidiu își coase singur pantalonii. *"I-am învățat să nu fure. Adunăm de prin gunoaie lemne, boarfe și ce ne mai trebuie. Dar nu furăm, nu facem rău nimănui. Atît doar că viața a fost mai dură decît am putut noi îndura. Cîinele și pisica ne-au murit de frig"*, spune Ștefan Șraier. Mama acestuia, Maria Șraier, locuiește într-un bloc din cartierul Dacia. Are o pensie de urmaș de 70.000 lei, din care abia poate plăti întreținerea sa. *"I-aș lua la mine pe copii, să treacă iarna cu bine, dar administratorul stă la pîndă și cum îi vede mă amenință că îi trece și pe ei la întreținere și nu am bani să pot plăti și pentru copii. În timpul trimestrului, tatăl lor îi trezea la ora cinci, îi trimitea întîi la mine, eu le dădeam un ceai fierbinte, ceva de mîncare și abia apoi se duceau la școală. Chiar și atunci trebuiau să meargă în vîrful picioarelor și să se ascundă, să nu-i vadă administratorul"*, povestește Maria Șraier, în al cărei apartament de două camere domnește o dezordine cumplită.

Ea ne povestește că de Revelion n-a avut bani să cumpere nici măcar un kilogram de carne. Copiii, însă, au strîns 16.000 lei din urat, iar tatăl lor ne promite că le va cumpăra rechizite și mîncare.

■ "Să treacă buldozerul peste noi"

Aceste trei familii sînt printre cele mai nevoiașe dintre locatarii barăcilor din cartierul Dallas. Alte bordeie sînt goale. Un bătrîn care locuiește la bloc trece zilnic pe la "stîna" sa, unde crește zece capre.

Sînt oameni ajunși pe ultima treaptă a degradării umane. Oameni pentru care viața înseamnă puțină căldură, coji de pîine uscată și băutură. Mai ales băutură. Unii au renunțat să se mai zbată și se afundă în mocirlă pe zi ce trece. Societatea nu le oferă nici o alternativă. Primăria vrea să demoleze aceste bordeie ridicate ilegal. *"Dacă vor să ne demoleze, eu și copiii intrăm în casă și acolo stăm. Să treacă buldozerul peste noi. Să dărîme casa peste noi. Noi unde să ne ducem? Unde să ne ducem?"*, întreabă Ștefan Șraier. **(Gynella PARFENIE)**

Baroul de Avocați Iași contestă o dispoziție a Ministerului Finanțelor

■ *dispoziția se referă la modul de impozitare a veniturilor obținute de avocați*

Adresa expediată în luna decembrie 1995 de Ministerul Finanțelor către Direcția Finanțelor Publice și Controlului Financiar de Stat a județului Iași, în ce privește impozitarea veniturilor realizate de liberii profesioniști, a trezit vii nemulțumiri în rîndurile avocaților ieșeni.

Membrii Baroului Iași au considerat unele dintre precizările Ministerului Finanțelor ca fiind, cităm, ***"esențial nelegale și vădit netemeinice"***.

În principalul punct contestat al acestei adrese, Ministerul Finanțelor a solicitat ca avocații să-și declare la începutul anului veniturile pe care le vor realiza, în scopul stabilirii impozitelor. Referitor la această pretenție, decanul Baroului Iași, *Constantin Rotaru*, ne-a declarat: ***"Legea prevede că la început de an avocații trebuie să-și facă doar înregistrarea fiscală a sursei de venit. Deci, să precizeze de unde vor încasa bani și nicidecum numărul acestora. Este cel puțin aberant să-i ceri unui avocat să declare cîți bani va încasa din onorari în cursul unui an, știut fiind că numărul de dosare ce-i revin unui avocat este aleator"***.

De asemenea, avocații ieșeni doresc înlăturarea prevederii conform căreia în veniturile nete au fost introduse și taxele pentru asigurări sociale precum și cele pentru pensiile suplimentare. În acest sens, conducerea Baroului a apreciat că, prin această prevedere, este contrazisă însăși noțiunea de "venit net". ***"Prin venit net se înțelege acea sumă de bani străină oricărei intervenții ce are darul de a o afecta. Or, Ministerul Finanțelor apreciază că în venitul net intră și taxele pentru asigurările sociale și cele pentru pensii suplimentare, ceea ce este inadmisibil"***, a apreciat decanul Baroului Iași. O altă anomalie se referă la impozitul aferent drepturilor salariale și al altor drepturi plătite. Avocații ieșeni au cerut ca din această impozitare să fie exceptat contractul de muncă pentru avocații salarizați în cadrul aceleiași profesii sau contractul de colaborare dintre avocați. În sprijinul acestei solicitări a fost invocată Ordonanța Guvernului nr. 44/1995, conform căreia nu se poate aplica o dublă impunere. Cu alte cuvinte, avocații, atît cei salarizați cît și cei colaboratori (stagiarii) sînt obligați să plătească atît taxele și impozitele către Casa de Pensii și Asigurări Sociale a Avocaților cît și impozitele față de Ministerul Finanțelor.

"Pentru toate aceste chestiuni, Baroul Iași a trimis o plîngere către Ministerul Finanțelor în care s-a cerut să se revină asupra acestor puncte", a afirmat avocatul Constantin Rotaru. ***"În cazul în care, în termen de treizeci de zile, nu vom primi un răspuns satisfăcător, conform legislației în vigoare, vom ataca acest act pe calea contenciosului-administrativ. Ne-am permis să atenționăm toate Barourile de avocați din țară despre aceste aspecte nelegale și netemeinice, cerîndu-le să ni se alăture în acțiunile noastre. De altfel, directivele Ministerului Finanțelor vor fi discutate și în ședința Consiliului Uniunii Avocaților din România, care se va întruni pe data de 12 ianuarie la București. Sperăm însă că Ministerul Finanțelor va avea atîta înțelepciune pentru a reveni asupra acestor anomalii legislative"***, a mai precizat decanul Baroului Iași. **(Adina SCUTELNICU)**

Visați o casă sau un birou care să vă reprezinte?
Nu acceptați orice, pentru că noi
sîntem aici!

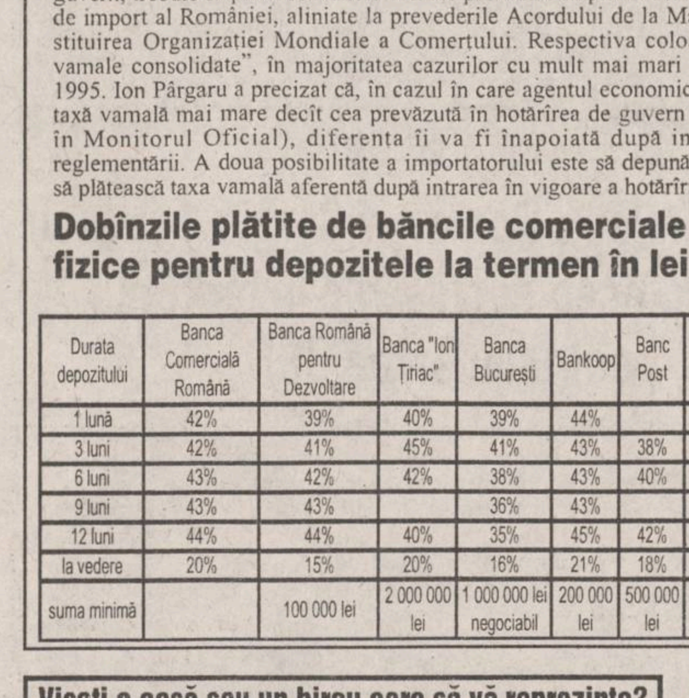

REMICON
vă dă sfatul cel mai bun
construiește pentru voi
proiectează ceea ce vă doriți

REMICON
consultantul, proiectantul și constructorul locuinței tale
Tel./fax 032/251580
Șos. Moara de Foc nr. 14, bl. 407, parter

EN GROS,
EN DETAIL CU PLATA INTEGRALĂ
SAU CU UN AVANS DE 300.000 LEI
ȘI 8 RATE LUNARE

TV COLOR
- NEI
- ROYAL
- PLATINIUM
- GOLDSTAR
- GRUNDIG
- THOMSON
- MEGAVISION

TEL./FAX: 21.31.30, 21.31.22

SC DIVAS IMPEX SRL
Str. G. Ureche nr. 3,
bl. W. Mărăcineanu-parter
(în spatele Tribunalului,
deasupra magazinului TOP MODA)
Program: 9,oo - 17.oo,
sîmbătă 9.oo - 12.oo

OJT TRIBUNAL
Str. Grigore Ureche
Reprez. Electronica TOP MODA
DIVAS IMPEX
Bl. W. Mărăcineanu
Str. Sf. Lazăr (fosta 7 Noiembrie)

- combine muzicale și radiocasetofoane
- aspiratoare GOLDSTAR cu saci de pînză
- cuptoare cu microunde GOLDSTAR
- case de bani
- electrocasnice

Cu adevărat cele mai mici prețuri din Iași !

NORD-EST MAGAZIN ABONEAZĂ-TE! Este timpul să cîștigi și tu!
Abonîndu-vă la săptămînalul NORD-EST Magazin puteți deveni cîștigător.

Marele premiu
Un automobil DAEWOO TICO

Alte premii:
- ★ un calculator 386
- ★ o mașină de spălat WHIRLPOOL
- ★ un televizor color ALBA
- ★ un radiocasetofon cu CD - YOKO
- ★ 3 combine cu CD - ALBA
- ★ un aspirator PHILIPS
- ★ un calorifer electric PHILIPS
- ★ un filtru de cafea PHILIPS
- ★ 3 ceasuri elvețiene TISSOT și DOXA, mixere, fiare de călcat, cuțite electrice, 10 aparate foto și multe altele.

Vă puteți abona la următoarea adresă:
Iași - sediul cotidianului "Monitorul", str. Smîrdan nr. 5 sau la biroul de la parterul magazinului Materna.

Pentru persoanele din afara localității, contravaloarea abonamentului se va trimite prin poștă în contul 4072996029932 - BRD IAȘI pînă pe data de 22 februarie 1996, data poștei, iar chitanța împreună cu talonul de abonament vor fi trimise în plic pe adresa: Iași, CP 1630, OP 7.

Tragerea la sorți - 1 martie 1995, la Iași.

PENTRU NUMAI 14.000 LEI, ACEASTĂ MAȘINĂ POATE FI A TA!

NU EZITA - ESTE ȘANSA TA!

ABONEAZĂ-TE ! Este timpul să cîștigi și tu!

Str. Smîrdan nr. 5 sau la parterul magazinului Materna.

MONITORUL EXTERN

În Cecenia, continuă ciocnirile violente

Trupele ruse au atacat pozițiile separatiștilor

O operațiune militară a trupelor rusești a fost declanșată în scopul "curățării" zonei din jurul orașului Șatoi, în care sunt dislocate unități și detașamente ale ministerului Apărării rus. În cursul operațiunii au fost uciși peste 30 de combatanți. De asemenea, agenția Itar-Tass a mai anunțat sîmbătă, că alți 5 separatiși au fost uciși în apropiere de Achkoi-Martan, în vestul orașului Groznîi, după ce aceștia atacaseră un detașament al trupelor ministerului de Interne rus. Aproximativ 40 de rebeli lansaseră tiruri de mortiere și grenade asupra unității, sub acoperirea ceții. Nici un soldat nu a fost ucis. Doi combatanți separatiști au fost uciși în momentul în care trupele rusești au distrus un post de observație de la Bamut, localitate situată la sud-vest de Groznîi, a mai adăugat Itar-Tass.

Vancouver, Canada

Un bărbat și-a împușcat copiii, soția și mama, după care s-a sinucis

Membrii unei familii compuse din cinci persoane au fost găsiți morți vineri, lîngă Vancouver, aparent împușcați de capul familiei, care s-a sinucis ulterior. Vecinii au alertat politia la auzul unor focuri de armă, forțele de ordine încercuind casa și menținînd-o sub observație timp de mai multe ore, înainte de a pătrunde înăuntru. "În casă sînt cinci morți. Credem că este vorba despre un caz de crimă-sinucidere", a declarat șeful poliției locale. Se pare că bărbatul și-a împușcat mai întîi soția, mama și cele două fete, în vîrstă de 14 și respectiv 8 ani, după care s-a sinucis. Toți cei decedați erau de origine asiatică.

Israelul este acuzat de atentatul cu bombă artizanală, plasată într-un telefon celular

Hamas va răzbuna moartea "Inginerului"

Gruparea militantă islamică Hamas a jurat vineri, că va răzbuna asasinarea, survenită în Gaza și pusă pe seama Israelului, a unuia dintre cei mai experimentați teroriști ai săi, Yahya Ayyash, supranumit "Inginerul". Hamas l-a acuzat pe liderul Organizației pentru Eliberearea Palestinei, Yasser Arafat, care conduce Autoritatea Palestiniană, pentru complicitate la asasinarea lui Ayyash, însă a precizat că răzbunarea va fi îndreptată doar împotriva statului evreu. "Mișcarea Hamas vede asasinarea liderului său martir Yahya Ayyash ca parte a luptei împotriva entității sioniste și jură în fața lui Dumnezeu că și va continua războiul sfînt", se spune în comunicatul difuzat de gruparea militantă. Primele investigații au dus la concluzia că Inginerul a decedat pe loc, în momentul exploziei celor 50 de grame de explozibil plasate într-un telefon celular, care îi fusese înmînat. Oficiali OEP afirmă că poliția a arestat individul suspectat de a-i fi înmînat lui Ayyash telefonul-capcană. Acesta este un prieten intim de-al Inginerului, bănuit de multă vreme că ar fi informator al Israelului. Liderul OEP, Yasser Arafat, și-a exprimat condoleanțele față de moartea lui Yahya Ayyash și a efectuat, alături de cîțiva ofițeri ai poliției palestiniene, o vizită de condoleanțe la locuința din Gaza a purtătorului de cuvînt al grupării Hamas, Mahmoud al-Zahhar.

Stop cardiac

Tenorul american Richard Versaille a murit în timpul unui spectacol de operă

Premiera operei "Cazul Makropulos" la sala Metropolitan din New York a fost întreruptă, vineri, ca urmare a decesului tenorului Richard Versaille, care a căzut de pe o scară în timpul reprezentației. Purtătorul de cuvînt al operei Metropolitan, Peter Clark, a declarat că Versaille a căzut de pe scară de la înălțimea de trei metri în timp ce interpreta o arie din primul act al operei menționate. "Se pare că Versaille a suferit un atac de cord, în urma căruia a căzut de pe scară. Deși a fost transportat de urgență la spital, el a decedat", a declarat Clark. Spectacolul a fost suspendat, fiind a treia oară în istoria operei Metropolitan cînd o reprezentație este întreruptă chiar în timpul desfășurării sale.

La Sarajevo

Salvele de arme automate, trase de Crăciun, au rănit doi civili

Cel puțin două persoane au fost rănite sîmbătă și duminică, de focurile de arme automate trase de bucurie în cartierele sîrbe din Sarajevo, în Ajunul Crăciunului ortodox pe stil vechi, informează REUTER, citînd surse spitalicești. Ambele persoane au fost serios rănite la cap. Incidentele au avut loc sîmbătă după-amiază și, respectiv, în cursul nopții de Ajun. Oficiali ai NATO nu au confirmat incidentele, însă au apreciat că au fost trase mai puține salve de arme automate în cartierele sîrbe din Sarajevo, decît fusese de așteptat. Pe parcursul nopții, precum și în primele ore ale dimineții de duminică, tiruri de mitraliere de mare calibru au secerat înălțimile din jurul capitalei bosniace, pentru prima dată în ultimele cîteva săptămîni. De data aceasta, sîrbii din ambele părți ale orașului "s-au pregătit" pentru cea mai importantă sărbătoare religioasă ortodoxă, alături de Paște.

"Cum se recomandă Bucureștiul Alianței NATO"

■ *articol apărut în ziarul "Süddeutsche Zeitung" din München*

"Cum se recomandă Bucureștiul Alianței NATO" - sub acest titlu, cotidianul german "Süddeutsche Zeitung" din München a publicat vineri, 5 ianuarie, un articol semnat de Henriette Schröder pe tema politicii de apărare națională a României, precum și despre relațiile tensionate dintre București și capitalele vecine.

■ *România a fost prima țară est-europeană care a semnat Parteneriatul pentru Pace*

Un întreg cartier guvernamental a construit Nicolae Ceaușescu de jur împrejurul monstruosului Palat al Poporului. În mijlocul acestui grotesc peisaj urbanistic, marcat de blocuri neterminate, se află ***Ministerul Apărării,*** o clădire în care domnește o liniște fantomatică. Coloanele de marmură, covoarele groase, lampadarele și picturile murale neorealiste documentează încă grandomania marelui conducător. Sub egida primului șef civil al acestui minister, ***Gheorghe Tinca,*** România a devenit prima țară est-europeană care a semnat ***Parteneriatul pentru Pace al NATO.*** Integrarea României în Alianța defensivă Nord-Atlantică este unul din obiectivele prioritare ale lui Tinca. Ministrul apărării evocă neobosit situația geostrategică și rolul istoric al României. Pînă la dizolvarea ***Tratatului de la Varșovia,*** românii au urmat un drum aparte. Nu au participat la invadarea ***Cehoslovaciei*** în 1968 și au refuzat desfășurarea de manevre ale Tratatului pe teritoriul țării.

■ *Ministrul Apărării Naționale este un fost agent secret al Securității cunoscut sub numele "TUDOR"*

Național-comunistul Ceaușescu voia să se distanțeze de Kremlin. Potrivit lui Tinca, democratizarea armatei ar fi o treabă mai simplă în România decît în ***Polonia*** sau ***Ungaria,*** întrucît Bucureștiul și-a slăbit relațiile cu Moscova încă din 1964. Tinca pretinde că nu mai există nici strînsele relații dintre securitate și armată, care au persistat pînă în 1989. Potrivit lui Tinca, doar două servicii secrete, de contraspionaj și de informații externe, sînt în continuare subordonate Ministerului Apărării. El mai susține că n-ar mai exista Poliția politică secretă de pe vremea lui Ceaușescu, ea fiind înlocuită din 1990 de SRI, care, ca în orice țară democratică, este obligat să raporteze Parlamentului. Tinca ar trebui să știe ce vorbește, ținînd cont de faptul că pînă la mijlocul anilor '80 el a funcționat ca agent secret al Securității sub indicativul ***"Tudor".*** Specialitatea sa - America de Nord și Canada.

Tinca este de părere că în interesul stabilității regionale ar fi necesar ca toate statele comuniste de odinioară să intre concomitent în NATO. În context, Tinca se arată contrariat de simpatia Occidentului pentru Polonia, care potrivit lui nu posedă nici măcar o prevedere constituțională care să garanteze deținerea portofoliului apărării de către un civil.

Cît despre Ungaria, miniștrii apărării din cele două țări se întîlnesc cu regularitate, iar anul trecut au avut loc chiar și manevre comune. Dar neîncrederea reciprocă e profundă. În opinia lui Tinca, ungurii nu constituie un risc militar: ***"Ei nu dispun decît de jumătate din potențialul nostru militar. În cazul în care le-ar da prin cap să atace România, ar fi cu siguranță pentru ei ultima oară".***

■ *România are o poziție ambiguă față de Moscova*

În ce privește declarațiile retorice ale Moscovei, potrivit cărora extinderea spre Răsărit a NATO ar însemna război, Tinca se eschivează. Ar fi necesar să se citească printre rînduri, spunea el. Potrivit lui: ***"Din Răsărit bate un vînt rece, iar noi am fi primul bastion european care ar cădea. Și dacă nu avem un acoperiș peste noi ne plouă și ne fulgeră în casă".*** În 1991 relațiile erau mai amicale. ***Ion Iliescu*** a semnat cu ***Mihail Gorbaciov*** un tratat de prietenie, care nu a mai ajuns să fie ratificat din pricină că între timp dispăruse Uniunea Sovietică. Dar în 1994, după vizita la București a ministrului rus al apărării, Pavel Graciov, s-a semnat totuși la București un acord bilateral de colaborare militară.

Ministrul Apărării, Gheorghe Tinca, încearcă să accelereze integrarea în NATO de pe poziția de fost agent secret al Securității

■ *Secretarul de stat Ioan Mircea Pașcu nu a fost primit în 1989 în Statele Unite sub acuzația de spionaj*

Drept apropiat al lui Ion Iliescu și drept eminența cenușie a Ministerului Apărării trece Ioan ***Mircea Pașcu,*** secretar de stat pentru securitate și relații externe. Pașcu, și el civil, a studiat în Statele Unite pînă în 1988 probleme de securitate est-vest. În 1989, după o vizită la Londra, Statele Unite i-au refuzat lui Pașcu, din rațiuni de securitate națională, acordarea unei noi vize de intrare în America. În urma unei vizite la Ion Iliescu a președintelui Dumei ruse, ***Rîbkin,*** în vara anului trecut, Pașcu a publicat o teză potrivit căreia România nu va adera la NATO fără aprobarea Rusiei. Concomitent, Tinca se afla în străinătate, iar ministrul de externe Meleșcanu o ținea pe a lui cu integrarea României în structurile euro-atlantice, aparent fără să știe nimic. Ce să fi fost oare asta? Luptă pentru putere sau o diplomație secretă?

■ *Bucureștiul nu a încheiat tratate bilaterale decît cu Bulgaria*

Pînă în prezent România nu a încheiat tratate bilaterale decît cu Bulgaria. În relațiile cu toate celelalte state vecine persistă probleme; cu ***Ucraina*** și ***Republica Moldova*** din pricina Bucovinei de Nord și Basarabiei, luate României în urma pactului Hitler-Stalin. Bucureștiul insistă în negocierile cu Kievul și Chișinăul asupra introducerii unei clauze în tratatele bilaterale, care să condamne moral modificările teritoriale din 1940. Deși România renunță la revendicări teritoriale, cele două state vecine se tem. Sub președintele Snegur, populația Republicii Moldova, în proporție de 64% românească, s-a opus reunificării cu România, spre dezamăgirea întregii clase politice din București. În plus, România nu vede cu ochi buni aderarea Republicii Moldova în 1994 la CSI.

În ciuda declarațiilor lui Ion Iliescu despre reconcilierea istorică cu Ungaria, relațiile dintre București și Budapesta continuă și ele să fie împovărate. Persistă disensiunile cu privire la drepturile minorității maghiare din România. Spre deosebire de ***Mircea Geoană,*** de la Ministerul de Externe, liderul UDMR ***Marko Bela*** nu se așteaptă la vreun progres al relațiilor bilaterale în cursul acestui an, avînd în vedere că 1996 este un an electoral, iar guvernul ***"se va folosi de propaganda naționalistă antimaghiară pent a cîștiga scrutinul".***

Negocierile bilaterale românomaghiare au fost înghețate, iar chestia cu reconcilierea istorică nu este decît vorbărie goală.

FPS - o instituție controversată

■ *nimeni nu știe ce și cînd va scoate la vînzare această instituție*

Dacă subscrierea cupoanelor nominative de privatizare cam bate pasul pe loc, FPS pare în schimb decis să demonstreze că accelerarea privatizării nu este doar o vorbă în vînt. Pe lîngă cele 10 întreprinderi scoase la licitație contra numerar la începutul lui decembrie, din care au fost adjudecate de către salariații respectivelor societăți numai două, ***MATIZOL Ploiești*** și ***BLĂNURI București,*** iată că FPS a decis să mai scoată la licitație cota de 40% ce îi revine din capitalul social al altor 51 de societăți comerciale. Cele 51 de întreprinderi, aflate și pe lista lui ***Coșea,*** așa cum ne-a declarat șeful serviciului de presă din cadrul FPS, ***Marin Badea,*** vor fi scoase la licitație după o metodologie care să le facă cît mai atractive, adică în caz de neadjudecare la cea de-a doua strigare prețul se va micșora cu 5%, iar la cea de-a treia strigare cu încă 5%. În fapt, este vorba despre un principiu bine cunoscut de orice comerciant: dacă nu poți vinde, trebuie să mai lași din preț. Iată ce ne-a declarat despre scopul acestei acțiuni a FPS Marin Badea, șeful Departamentului de presă: ***"Aceasta este o formă de acțiune din partea noastră pentru a accelera privatizarea. După procedura aceasta, în funcție de cum vor evolua lucrurile, fără îndoială, le scoatem la licitație pentru a vedea în felul acesta pînă unde poate să scadă - și va scădea - valoarea acțiunilor".*** Întrebat după ce criterii au fost selectate cele 51 de societăți comerciale care vor fi scoase la licitație, Marin Badea ne-a spus că ele, ca mai toate întreprinderile de pe lista lui Coșea, sînt, în principiu, rentabile. Tot în principiu, dacă se vor vinde, întreprinderile respective vor prezenta un grad crescut de interes pentru deținătorii de cupoane. Ca exemplu ne-a fost oferită întreprinderea MATIZOL Ploiești, unde salariații, organizați în programul de asociere a salariaților - PAS - au subscris cupoanele tot la MATIZOL.

În ceea ce privește demisiile în lanț din FPS din ultima perioadă, anunțate cu tam-tam în presă, Marin Badea a ținut să pună lucrurile la punct: ***"Din punctul nostru de vedere nu este ceva nefiresc, nu este rezultatul vreunor tensiuni".***

De fapt, susține domnia sa, nimeni nu și-a dat demisia. Emilian Bădică, directorul Direcției acționariat, a solicitat transferul la o societate comercială, unde va avea probabil un salariu de trei ori mai mare; la fel și ***Gabriela Dițescu,*** expert în cadrul Oficiului juridic al FPS, iar ***Teodor Straus,*** directorul Departamentului strategii, este bolnav și va veni la serviciu numai după 15 ianuarie. În ceea ce-i privește pe ***Aurel Șaramet,*** directorul Direcției restructurare, privatizare, nici vorbă să-și dea demisia. Iar ***Sorin Dimitriu,*** fostul director al Direcției restructurare selectivă, a fost demis, dar păstrat în cadrul departamentului. După spusele lui Marin Badea, singurul demisionar cu acte în regulă este Dumitru Constantin, fostul director general executiv al FPS. În rest, am fost asigurați că la FPS este pace și liniște.

În fotografie, Emil Dima, președintele FPS

Republicanii și democrații au reușit să ajungă la un compromis

Au fost redeschise birourile guvernului federal al SUA

Negocierile care s-au derulat la Washington, în problema bugetului federal al Statelor Unite, au depășit un obstacol dificil. Președintele ***Clinton*** a cedat în fața cererilor republicanilor și a prezentat un plan de echilibrare, în decurs de șapte ani a bugetului, pe baza cifrelor furnizate de Congres. El a semnat o rezoluție, prin care sînt redeschise toate birourile guvernului federal - aceasta cel puțin pînă la data de 26 ianuarie. Bill Clinton a declarat: ***"Acest plan ilustrează ceea ce am spus întotdeauna, că bugetul poate fi echilibrat în șapte ani și că, în același timp, putem proteja asistența medicală, învățămîntul, mediul și putem ușura povara impozitului pentru familiile muncitorilor. A sosit momentul să revenim la muncă. Este un moment al marilor promisiuni la scară națională și este necesar să redescperim unitatea, numitorul comun, este necesar să ne ridicăm deasupra partizanatului, să modelăm o soluție logică, care să respecte valorile noastre, să onoreze obligațiile pe care le avem față de părinții și copiii noștri și să clădească un viitor consistent pentru țara noastră".*** Președintele american a semnat un decret ce va permite asigurarea salariilor unui număr de circa 780.000 de lucrători ai guvernului federal, care vor putea astfel să-și reia activitatea, măsura prevăzînd, de asemenea, și surse de finanțare pentru unele agenții guvernamentale. Funcționarii vor putea să-și reia activitatea, ce va fi remunerată pînă la data de 26 ianuarie, iar acestora urmează să li se onoreze retroactiv drepturile bănești cuvenite de la data de 16 decembrie a anului trecut, cînd a izbucnit criza administrației federale americane. Totuși, în multe cazuri, unii dintre lucrătorii guvernementali nu vor putea să-și desfășoare activitatea, întrucît nu toate agențiile guvernamentale vor dispune imediat de surse de finanțare. ***Pete Domenici,*** senator republican, șeful Comisiei senatoriale pentru bugetul federal a spus că: ***"Evident, negocierile vor continua, așa cum am afirmat anterior. Vestea cea bună este că, după mai multe luni, președintele a prezentat un proiect de buget echilibrat, care permite o evaluare a acestui buget față de diferitele propuneri ale democraților, făcute în Camera Reprezentanților, în Senat, precum și față de bugetul propus de republicani. Acest lucru ne poate, într-adevăr, propulsa spre înainte, în direcția unui acord".*** Liderul majorității republicane din Senat, ***Bob Dole,*** a declarat că este bucuros că funcționarii vor putea reveni la birouri, în vreme ce liderul grupului democrat, ***Tom Daschle,*** a apreciat măsura drept "mai bună decît nimic", adăugînd că ar dori redeschiderea tuturor agențiilor guvernamentale, și nu doar a cîtorva.

Bill Clinton și Bob Dole au reușit să scoată din impas negocierile privind bugetul federal

Derută în sistemul bancar românesc

■ *mai multe bănci private sînt zguduite de scandaluri financiare importante*

Băncile românești continuă să fie în atenția mass-media și uneori a justiției. ***Gheorghe Dragodan*** a furat ***BANKCOOP-ul*** cu ajutorul unor cecuri emise de Banca Religiilor, astfel sună un incendiar titlu din ***"Evenimentul zilei".***

Cu puțin timp înaintea Anului Nou,Consiliul de Administrațe a ***Băncii Dacia Felix*** a decis deschiderea unei acțiuni în justiție împotriva fostului acționar principal al băncii, Sever Mureșan.

Purtătorul de cuvînt al Inspectoratului General al Poliției, colonelul ***Nicolae Bucur,*** a declarat că ***Sergiu Băhăian,*** patronul firmei ***Sabina Prouct,*** va fi încarcerat în arestul Direcției de cercetări penale, după extrădarea sa din Ugaria Conform aceleiași surse, prin atragerea unui număr de circa 11 mii de persoane într-un sistem de depuneri urmate de dobînzi, chipurile, extrem de îmbietoare, S.C. Sabina Product ar fi adus prejudicii de 8 milioane de dolari și 300 de mii de mărci.

Astăzi a fost așteptată decizia justiției în dosarul ***Marcel Ivan,*** fostul președinte al ***Credit Bank.*** Reamintim că Marcel Ivan se află sub stare de arest de circa un an, capetele de acuzare îndreptate împotriva sa căzînd unul după altul, cu excepția aceluia de luare de mită. Sentința a fost amînată pentru 12 ianuarie.

Adăugăm că nu este singurul caz tulbure din Credit Bank. Pe 28 decembrie anul trecut, fostul șef al filialei Alexandria Credit Bank a fost reținut de organele de poliție sub acuzația de fals, uz de fals și acordarea de credite fără garanții. O înscenare de proastă calitate, susține dl Popa despre înscenarea sa. ***Marin Popa*** afirmă că, după mai puțin de două ore de la arestare, procurorul Rădulescu a fost convins de netemeinicia acuzațiilor aduse de organele de poliție, dispunînd eliberarea dlui Popa. Extrem de afectat de tratamentul la care este supus, Marin Popa amenință cu dezvăluirea unor învîrteli necurate care s-ar fi produs în Credit Bank. Datorită intereselor personale, această bancă este în prag de faliment, a adăugat dl Popa, care promite să revină asupra acestui diagnostic.

Petre Roman și Sergiu Cunescu încep deplasările în teritoriu, pentru lansarea USD

Vicepreședintele PD, ***Radu Berceanu,*** consideră că lansarea Uniunii Social-Democrate în teritoriu încheie procesul structurării polului social-democrat și deschide calea fuziunii dintre PD și PSDR.

Radu Berceanu a declarat, ieri, Agenției MEDIAFAX că, săptămîna viitoare, conducerile PD și PSDR vor întreprinde primul turneu, în județele Dolj și Olt, pentru lansarea în teritoriu a USD.

El a estimat că, la alegerile din 1996, USD va obține 14-15% din voturi, rezultat la care PD va contribui cu circa 12 procente.

"Asta ar însemna ca polul social-democrat, împreună cu Convenția Democratică, să aspire la 50 la sută, pentru a forma guvernul", a spus Radu Berceanu. El a adăugat că rezultatele USD în alegeri ar putea fi chiar mai bune, dacă această alianță va avea un candidat propriu la Președinție.

În turneele de lansare în teritoriu a USD, delegațiile PD și PSDR vor fi conduse de președinții ***Petre Roman*** **(foto)** și ***Sergiu Cunescu.***

La Congresul care va avea loc peste două săptămîni

Deputatul Vasile Lupu va candida pentru conducerea PNȚ-CD

■ *el este contestat de către patru formațiuni din cadrul CDR Iași*

"După calculele pe care le-am făcut astă-noapte cei care ne contestă reprezintă 2% în CDR Iași", a declarat sîmbătă deputatul PNȚCD de Iași, ***Vasile Lupu.***

Cu cîteva zile în urmă patru formațiuni din cadrul CDR Iași, Alianța Civică, AFDPR, PNL-CD și Asociația "România Viitoare" au dat publicității un comunicat prin care contestă conducerea CDR Iași aleasă pe 18 noiembrie 1995.

"Cei patru" au hotărît și "retragerea sprijinului politic deputatului Vasile Lupu și consilierului acestuia ***Traian Rînja,*** pentru prejudicii ireparabile, sistematice și premeditate aduse Convenției și unității sale".

Acuzațiile aduse deputatului Vasile Lupu de către ***Mihai Ursachi,*** președintele Alianței Civice din Iași și principalul adversar al acestuia, se referă la: "tratamentul nedemn" la care ar fi fost supuși reprezentanții celor patru formațiuni, "în special foștii deținuți politici", la ședința de constituire a CDR Iași; declanșarea "conflictului inadmisibil" cu Mitropolia Moldovei și Bucovinei; atitudinea față de un "potențial aliat cum este PAC și primarul său" și, în general, "sfidarea AFDPR, AC și a celorlalte membre ale CDR Iași".

La toate acestea deputatul PNȚCD Vasile Lupu a răspuns, sîmbătă, în cadrul unei conferințe de presă.

"Acuzația că aș avea o atitudine distantă față de foștii deținuți politici este un fals. Îi voi susține întotdeauna pe foștii deținuți politici, inclusiv la Congresul partidului, dar numai pe cei care au probat competență, profesionalism și putere de muncă.

Am respins întotdeauna ideea că penitența politică în regimul trecut trebuie să fie un criteriu absolut pentru desemnarea unor candidați sau pentru promovarea politică. Ar fi echivalentul teoriei originii sănătoase de la comuniști", a declarat Vasile Lupu.

În legătură cu conflictul "inadmisibil" dintre deputatul țărănist și Mitropolia Moldovei și Bucovinei, referitor la deținerea acesteia din urmă a unor terenuri revendicate de foștii proprietari, Vasile Lupu a afirmat: ***"Cîtă vreme un mitropolit, ministru, șef de stat sau oricine altcineva se repede asupra unui bun fără nici o lege și rușine, va fi adversarul meu și voi fi de partea victimei. Nu sînt în conflict cu Biserica Ortodoxă ci cu ierarhii ei. Preoții cu frica de Dumnezeu sînt de partea noastră.***

Nu trece o săptămînă să nu ajungă la mine plîngeri de la preoți ortodocși, nemulțumiți de conducerea Mitropoliei de la Iași".

Despre Mihai Ursachi, liderul contestatarilor lui Vasile Lupu, consilierul PNȚCD Traian Rînja a afirmat că "nu este decît un simplu poet eșuat în politică", iar deputatul țărănist îl consideră "marioneta lui Constantin Simirad".

"După legile istoriei și regulile politicii, CDR trebuie să cîștige alegerile. Doar greșeli catastrofale din partea unor lideri ai CDR ne-ar putea atenua șansele de succes", a apreciat deputatul PNȚCD Vasile Lupu.

În opinia sa, față de celelalte țări din Europa de Est unde "opoziția a cîștigat prea devreme", România are o situație privilegiată pentru că "a avut timp să-și clarifice orientările, structurile și să-și pregătească oamenii".

Marele pericol, consideră deputatul Vasile Lupu, este ca PDSR "să piardă alegerile, dar să nu piardă puterea". ***"Dacă opoziția din România va reuși să-și plaseze în posturile cheie oameni competenți și energici țara va fi salvată. Dacă nu, cei 20 de ani ai lui Silviu Brucan vor fi luați de la capăt".***

Deputatul PNȚCD de Iași a anunțat, sîmbătă, că și-a depus candidatura pentru Biroul de Conducere, Coordonare și Control (BCCC) al PNȚCD. Membrii BCCC și conducerea PNȚCD (președinte, prim-vicepreședinte, secretar general) vor fi aleși, peste două săptămîni, la Congresul PNȚCD.

"Am susținerea organizațiilor din Moldova, a majorității organizațiilor din Ardeal și Muntenia. PNȚCD are nevoie de o reprezentare mai bună la nivel teritorial", a declarat deputatul Vasile Lupu. **(Pavel LUCESCU)**

Nr. 1 , An 3.
Luni,
8 ianuarie 1996

Acest supliment se difuzează
împreună cu
MONITORUL
MONITORUL de ROMAN
MONITORUL de BOTOȘANI
MONITORUL de BACĂU
MONITORUL de SUCEAVA

monitorul Sport

SECȚIUNEA B

În piscine se vorbește chinezește

Înotătoarea chineză de 14 ani Han Xue a stabilit un record mondial în proba de 50 m bras - cu timpul de 31”11, în cadrul Cupei Mondiale la natație în bazin scurt de la Hong Kong. Precedenta performanță, stabilită de suedeza Louise Karlsson în 1992, era de 31”19.

Războiul argentinienilor la Roma

Batistuta contra Abel Balbo

■ *Napoli și Roma au terminat la egalitate, în etapa a XVI-a a Campionatului italian* ■ *Mare surpriză mare la Cagliari* ■ *Milan calcă totul în picioare* ■ *Lucescu - cu gîndul la renașterea florentină?*

Gabriel Batistuta, tunarul Fiorentinei

Atalanta - Juventus 0-1 (0-0). A marcat Ravanelli (59 - din penalty). În minutul 78, Tovalieri (Atalanta) a fost eliminat. Cînd toată lumea se aștepta mai puțin, Juventus și-a revenit din criza ce o străbătea și s-a impus la Bergamo după o partidă pe care a dominat-o mai clar decît o arată scorul.

Cagliari - Padova 0-1 (0-0). A marcat Kreek (85). Marea surpriză a etapei s-a petrecut în Sardinia, acolo unde lanterna campionatului a reușit o victorie nesperată (prima în deplasare din acest campionat!) prin golul cvasi-anonimului olandez Kreek.

Milan - Sampdoria 3-0 (2-0). Au marcat Panucci (10), Savicevic (38) și R. Baggio (56). Pe un “San Siro” care a resimțit din plin efectele ploii, Milan a dat un adevărat recital, scoțîndu-le din nou la rampă pe marile sale vedete, R. Baggio, Weah și Savicevic. Poziția de lider i se potrivește “Diavolului” ca o mănușă.

Napoli - Lazio 1-0 (1-0). A marcat Di Napoli (24). Meciul a fost lipsit de spectaculozitate, fazele de poartă fiind destul de rare. În plus, au apărut și două cartonașe roșii, cîte unul pentru fiecare echipă. Au fost eliminați Tarantino (82), respectiv Boksic (40).

Piacenza - Udinese 0-2 (0-1). Au marcat Bierhoff (13) și Matrecano (87). Bierhoff și-a făcut din nou datoria și echipa sa a cîștigat trei puncte mari, care s-ar putea să se dovedească decisive în lupta pentru evitarea retrogradării.

Roma - Fiorentina 2-2 (1-0). Au marcat Balbo (5, 50), respectiv Robbiati (61) și Batistuta (70). 63.000 de spectatori au asistat derbyul etapei, care a avut de toate: goluri, ratări și răsturnări de situație. Gazdele au condus cu 2-0, au ratat incredibil, dar două erori în defensivă le-au adus în situația de a se mulțumi și cu un singur punct.

Vicenza - Cremonese 1-0 (0-0). A marcat Otero (78). Echipa oaspete a dorit să obțină un rezultat de egalitate, dar tactica unei apărări excesive n-a dat roade, unicul gol al gazdelor fiind printre cele mai frumoase ale etapei.

Torino - Parma 2-2 (1-1). Au marcat Dionigi (43), Angloma (79), respectiv Sensini (26), D. Baggio (66). În minutul 67, Cristallini (Torino) a fost eliminat de pe teren. Jucătorii din Parma au fost mai buni în acest meci decît adversarii lor, dar n-au reușit victoria, poate și datorită unei premature relaxări.

Milan conduce în clasament, cu 33 de puncte, urmată de Fiorentina - 30 de puncte, Parma - 28 de puncte, Juventus - 27 de puncte.

Serie B, etapa a XVIII-a

Cesena - Fid. Andria 2-1; Chievo - Bologna 0-0; Cosenza - Foggia 3-0; Genoa - Venezia 0-1; Palermo - Salernitana 2-1; Perugia - Brescia 3-1; Pescara - Avellino 1-1; Reggiana - Verona 2-0. Partidele Lucchese - Reggina și Pistoiese - Ancona au fost amînate. În clasament conduc Genoa, Palermo și Pescara, cu cîte 28 puncte. Brescia ocupă locul 13, cu 22 de puncte.

(Mircea UNGUREANU)

Abel Balbo, goleadorul Romei

Atletism - World Challenge

Elena Fidatov nu are astîmpăr

Alergătoarea română Elena Fidatov s-a clasat pe locul al treilea în concursul internațional de cros de la Belfast (4,8 km), din seria “World Challenge”. Fidatov a trecut linia de sosire după 16 minute și 19 secunde, fiind devansată de Paula Radcliffe (Marea Britanie) - 16:02 și de Rose Cheruiyot (Kenya) - 16:06. În clasamentul general “World Challenge” conduce Cheruiyot, cu 69 de puncte, urmată de Fidatov, cu 55 de puncte și de Gete Wami (Ethiopia), cu 54 de puncte. În concursul masculin, disputat pe distanța de 8 km, s-a impus James Kariuki (Kenya) în 24:02, urmat de Chris Sweeney (Marea Britanie) - 24:04 și de Cormac Finnerty (Irlanda) - 24:06. În clasamentul general, lider este Kariuki, cu 58 de puncte, secondat de compatriotul său, Shem Kororia, cu 47 de puncte.

Cupa Angliei, turul al III-lea

Ian Rush intră în cartea recordurilor

Atacantul galez Ian Rush **(foto)** și-a înscris numele în istoria Cupei Angliei, devenind fotbalistul cu cele mai multe goluri reușite în competiția K.O. în secolul XX. El a înscris în meciul cu Rochdale cel de-al 42-lea său gol în F.A. Cup. Pe “Old Trafford”, Manchester United a fost la un pas de eliminare în fața modestei Sunderland. Vizitatorii au condus cu 2-1 pînă în minutul 80, cînd Eric Cantona a reușit egalarea. Formația la care joacă și Ilie Dumitrescu, Tottenham, a făcut meci egal pe terenul lui Hereford, gazdele ratînd un penalty în repriza secundă. În această fază a 16-imilor de finală, o singură echipă din Premier League a fost eliminată sîmbătă: Sheffield Wednesday, învinsă cu 2-0 de echipa de primă divizie Charlton.

Rezultate: Arsenal - Sheffield United 1-1; Liverpool - Rochdale 7-0; Barnsley - Oldham 0-0; Manchester United - Sunderland 2-2; Birmingham - Wolverhampton 1-1; Millwall - Oxford 3-3; Bradford - Bolton 0-3; Norwich - Brentford 1-2; Charlton - Sheffield Wednesday 2-0; Notts County - Middlesbrough 1-2; Gravesend - Aston Villa 0-3; Stoke - Nottingham Forest 1-1; Hereford - Tottenham 1-1; Tranmere - Queen's Park 0-2; Walsall - Wigan 1-0; Ipswich - Blackburn 0-0; Watford - Wimbledon 1-1; Leicester - Manchester City 0-0; West Ham - Southend 2-0. Derby - Leeds 2-4; Southampton - Portsmouth 3-0. Meciurile terminate la egalitate se vor rejuca peste două săptămîni.

În clasamentul combinat al golgeterilor din campionat, Cupa Angliei și Cupa Ligii, conduce Alan Shearer (Blackburn), cu 25 de goluri, urmat de Les Ferdinand (Newcastle), cu 22 de goluri, Robbie Fowler (Liverpool), cu 21 de goluri și Teddy Sheringham (Tottenham), cu 17 goluri.

Se dispută astăzi: Chelsea - Newcastle, Derby - Leeds, Everton - Stockport și Southampton - Portsmouth.

SCHI ALPIN

Un singur obiectiv pentru Tomba: titlul mondial

■ *Katja oprește seria succeselor Martinei*

Schioarea germană Katja Seizinger a cîștigat sîmbătă proba de slalom uriaș, disputată pe pîrtia “Pohorje” din Maribor, în Cupa Mondială la schi alpin. După cele două manșe, ea a fost înregistrată cu timpul total de 2’14”30, fiind urmată în clasament de elvețiana Sonja Nef - 2’14”98 și de germana Martina Ertl - 2’15”01. Campioană olimpică la coborîre, Seizinger a întrerupt astfel seria de trei victorii consecutive obținute de Ertl în acest sezon la slalom uriaș. De remarcat și performanța Sonjei Nef, aflată la cel mai bun rezultat al carierei.

■ *Kaelin - prima victorie în ultimii șapte ani*

Elvețianul Urs Kaelin s-a impus sîmbătă în proba masculină de slalom uriaș, disputată pe pîrtia austriacă de la Flachau, în Cupa Mondială la schi alpin. După două manșe, Kaelin a fost cronometrat în 2’18”68, fiind urmat de italianul Alberto Tomba - 2’19”19 și de un alt schior elvețian, Michael von Gruenigen - 2’19”23. Kaelin se află la prima victorie în “Circul Alb” în ultimii șapte ani. El a avut un avans considerabil după manșa I (85 de sutimi), reușind să cîștige în ciuda revenirii spectaculoase a lui Tomba, clasat al șaptelea după prima parte a concursului. Liderul Cupei Mondiale, Lasse Kjus, a terminat pe poziția a cincea.

■ *Tomba și-a luat revanșa*

Proba masculină de slalom de la Flachau i-a revenit ieri schiorului italian Alberto Tomba, cu timpul de 1’41”05. Pe locul secund s-a clasat austriacul Mario Reiter - 1’41”25, iar al treilea a fost slovenul Jure Kosir - 1’41”45. Tomba a reușit o a doua manșă foarte bună, urcînd de pe locul V pînă pe prima poziție. De fapt, el a repetat evoluția din ziua precedentă cînd, în a doua manșă a reușit să urce de pe locul VII pînă pe locul II. Tomba își revine în formă, fiind pregătit să cîștige la Sierra Nevada, în februarie, singurul titlu lipsă din palmaresul său - cel de campion mondial.

Urs Kaelin, sau renașterea slalomului elvețian

■ *Kristina Andersson, primul succes la 30 de ani*

Suedeza Kristina Andersson, 30 de ani, a cîștigat ieri proba de slalom, contînd pentru Cupa Mondială, de la Maribor, cu timpul de 1’45”36. La 6 sutimi de secundă de învingătoare a sosit austriaca Elfi Eder, urmată de neozeelandeza Claudia Riegler, cu timpul de 1’4548. Primul succes din cariera de 12 ani a suedezei se datorează în mare parte abandonului compatrioatei sale, Pernilla Wiberg, care a căzut pe pîrtie, în a doua manșă.

■ **Clasamentul general:** 1. Martina Ertl (Germania) - 642 p; 2. Anita Wachter (Austria) - 634 p; 3. Katja Seizinger (Germania) - 573 p; 4. Alexandra Meissnitzer (Austria) - 503 p; 5. Elfi Eder (Germania) - 440 p.

Deoarece are contract cu McLaren pe doi ani

Coulthard nu va pilota pentru Stewart în 1997

Pilotul britanic de Formula 1 David Coulthard a anunțat că nu va concura pentru echipa Stewart Ford în sezonul 1997 al “Marelui Circ”. Respectiva scuderie, condusă de fostul campion mondial Jackie Stewart, își va face debutul peste un an în Campionatul Mondial din F1. “Eu am contract cu McLaren pe două sezoane, deci nu aș putea fi disponibil pentru altă echipă în 1997” - a declarat Coulthard, care este, însă, entuziasmat de crearea noii scuderii: “Este o veste minunată. Firma Ford nu a stat niciodată departe de Formula 1, iar acum își dorește să reînnoade succesele din anii ‘60-’70”.

TENIS PE MERIDIANE

Rosset cel fără de minte

■ *Croația a cîștigat Cupa Hopman*

Echipa Croației (formată din Goran Ivanisevic și Iva Majoli) a cîștigat sîmbătă Cupa Hopman, învingînd în finală echipa Elveției (Marc Rosset și Martina Hingis) cu scorul general de 2-1. Rezultatele înregistrate: Majoli - Hingis 3-6, 0-6; Ivanisevic - Rosset 7-6, 7-5; Ivanisevic/Majoli - Rosset/Hingis 3-6, 7-6, 5-5, abandon Elveția.

Final neașteptat în finala de sîmbătă: după ce Hingis și Ivanisevic au cîștigat cîte un punct după meciurile de simplu, Elveția a renunțat la luptă în setul decisiv al probei de dublu, după ce Marc Rosset a suferit o accidentare stupidă la mîna dreaptă. Nervos că a ratat patru mingi de meci în setul al doilea, elvețianul a lovit cu pumnul o reclamă de pe marginea terenului, după care nu a mai putut continua jocul în plenitudinea forțelor. La 30-0 pe serviciul Martinei, Rosset a părăsit arena, iar Elveția a pierdut prin forfait. “Îmi este greu să explic cît de mult regret ceea ce s-a întîmplat. Nu trebuia să mă comport astfel, dar uneori este greu să te controlezi” - a declarat Marc. Jucătorii ambelor echipe au făcut gesturi nesportive în timpul finalei. Rosset a primit avertisment din partea arbitrului de scaun, în timp ce Majoli era să lovească un oficial în momentul în care și-a aruncat racheta în afara suprafeței de joc. “Nu prea pare a fi o victorie. Este un succes pe jumătate” - opinează Ivanisevic.

■ *Surprinzătorul El-Aynaoui*

Marocanul Younes El-Aynaoui l-a eliminat sîmbătă pe marele favorit al Openului masculin al Qatarului de la Doha, austriacul Thomas Muster, cel care trecuse în sferturi de românul Adrian Voinea. Clasat al 110-lea în topul ATP, El-Aynaoui a făcut legea în teren grație unui serviciu impecabil, învingînd cu 6-4, 6-4. “Am pierdut în fața unui jucător care a prins o zi mai bună decît mine. Dacă nu ar avea un serviciu puternic, nu ar cîștiga nici un ghem” - a declarat Muster. Younes a fost încurajat de un număr mare de fani arabi, la o partidă urmărită și de Ducesa de York. În finală, marocanul l-a întîlnit pe cehul Petr Korda, care l-a eliminat în cealaltă semifinală pe germanul David Prinosil, cu 6-7, 6-1, 6-3. În finala turneului, dotat cu 625.000 dolari, Korda a dispus greu de El-Aynaoui, cu 7-5, 2-6, 7-6.

■ *Kafelnikov învinge la Adelaide*

În semifinalele turneului masculin de tenis de la Adelaide (SUA), rusul Evgheni Kafelnikov (cap de serie nr. 1) a dispus de Javier Frana (Argentina) cu 7-5, 6-1, iar Byron Black (Zimbabwe, nr. 8) l-a învins pe Martin Damm (Cehia) cu 7-5, 6-3. În finală, Evgheni Kafelnikov s-a impus în fața lui Byron Black cu 7-6, 3-6, 6-1.

În imagine, Marc Rosset, un Vlădoiu al tenisului

CONSTRUCȚII 1 SA
executǎ
CONSTRUCȚII CIVILE
CONSTRUCȚII SOCIALE
CONSTRUCȚII AGRICOLE
REPARAȚII,
CONSOLIDĂRI, RESTAURĂRI
Str. Decebal nr. 1. Tel. 032.23.13.80, fax 032/13.23.09

În această perioadă DECORA vă așteaptă la magazinul din Piața Unirii unde se pot primi comenzile dvs.
Program zilnic: 8.00 - 20.00
Duminica: 10.00 - 14.00
Tel. 142937

LATIN
OFERTA NOASTRĂ ESTE CEA MAI BUNĂ!
• faianță,
• gresie,
• tăietoare profesionale
• tapet lavabil, var lavabil
• vopsea email la spray-uri și la cutii, culori clasice și speciale, cromate și fluorescente
• robinete și baterii cadă-duș
• chiuvete inox
• complete de accesorii
• încălzitoare electrice
• oglinzi
o accesorii baie și obiecte sanitare
La preț de importator materiale pentru amenajări în construcții
Str. Cuza Vodă nr 56,
tel. 032/115151, 142030
Deschis zilnic 9.oo-19.oo.

Ofertă specială pentru elevi !!!
Preț promoțional
Paris
23 martie - 3 aprilie
Pliant gratuit telefonînd la 032-213450
Înscrieri numai pînă la 20 februarie
net
Informații și înscrieri:
IAȘI 032-117596
BACĂU 034-118611
SUCEAVA 030-225482
KLM AGENT

BASCHET

Divizia Scolară, masculin

Nu ajunge să fii gazdă

Prima competiție de baschet a anului s-a desfășurat de vineri pînă duminică la sala de sport a Liceului C.F.R.., reuniunea contînd pentru seria a V-a a Diviziei Naționale Școlare de baschet masculin. Deși meciurile s-au jucat în condiții nu tocmai propice unui sport în care dotările tehnice au un rol dominant, au avut loc partide spectaculoase care s-au încheiat cu următoarele rezultate: C.S.Ș Unirea Iași - L.P.S. Galați 72-81, L.P.S. Galati - C.S.S. Botoșani 72-61, C.S.Ș. Bacău - C.S.Ș. Unirea Iasi 53-58, C.S.Ș. Botoșani - C.S.Ș. Bacău 54-40, C.S.S. Rădăuti - L.P.S. Galați 49-63, C.S.Ș. Unirea Iași - C.S.Ș. Botoșani 72-77, C.S.Ș. Bacău - C.S.Ș. Rădăuți 69-51, C.S.S. Botoșani - C.S.S. Rădăuti 61-47, L.P.S. Galați - C.S.Ș. Bacău 62-57; C.S.Ș. Rădăuti - C.S.Ș. Unirea Iași 64-53. Cel mai spectaculos meci a avut loc sîmbătă seara, cînd s-au întîlnit C.S.Ș. Botoșani și C.S.Ș. Unirea Iasi. "Nordicii" au reusit să se impună pînă la final la o diferentă de 5 puncte, scor 77-72. De remarcat că în prima repriză, antrenorul ieșenilor, M. Luchian, a fost eliminat de pe banca tehnică pentru acumularea a două "tehnice" în cîteva secunde. Cine l-a "exmatriculat"? Nimeni altul decît C. Borcilă (Iași), fost elev al antrenorului Luchian, în prezent arbitru. Cert este că atît M. Luchian, cît și mare parte din spectatori au fost nemultumiți de maniera de arbitraj a cuplului C. Borcilă (Iași) și P. Mihai (Bacău). Greșelile pe care le-au făcut au fost caracterizate de către D. Fumu (coordonatorul arbitrilor ieșeni) ca fiind inerente unor tineri aflați la începutul carierei. A surprins absența de la ieșeni a jucătorului B. Savin, despre care nu se știa dacă este bolnav sau dacă este plecat în vacantă pe Valea Prahovei. S-au remarcat: "Tică" Gheorghiu, Gheorghe Jitaru și Cristian Popa (C.S.Ș. Unirea Iași) și Radu Serediuc, Ionuț Luca, Maricel Ilașcu (C.S.Ș. Botoșani). Cei patru arbitri care au oficiat la acest turneu: D. Fumu, C. Borcilă, G. Clapon (toți din Iași) și P. Mihai (Bacău). În urma acestor rezultate, după 16 etape clasamentul arată astfel: 1. L.P.S. Galați 31p; 2. C.S.Ș. Botoșani 25p; 3. C.S.Ș. Unirea Iași 24p; 4. C.S.Ș. Bacău 21p; 5. C.S.Ș. Rădăuți 19p. **(Lucian MINUȚ)**

Divizia Scolară, feminin

Recital la Bacău

Sîmbătă, 6 ianuarie 1996, în sala de sport a Liceului "Vasile Alecsandri" s-a dat startul celui de-al treilea turneu în cadrul campionatului Diviziei Școlare feminine de baschet. Prima reuniune de dimineață a adus față în fată, în meciul de deschidere, echipele C.Ș. Unirea Iași și C.S.Ș. Botoșani. Deși prima parte a meciului a fost pusă sub semnul egalității, încet-încet fetele din Botoșani au trecut la cîrma partidei, astfel încît la pauză scorul indica 35-24 în favoarea lor. Repriza a doua a apartinut tot botoșănencelor. Scorul final: CSS Botoșani - CSȘ Unirea Iași 63-52.

Punctul culminant al acestei reuniuni a fost însă cel de-al doilea meci, dintre CSȘ Bacău și Liceul Sportiv Galati, fiind considerat derbiul [illegible]. Începutul meciului a fost nefavorabil băcăuancelor pregătite de Ioan Mihai, care aveau nevoie neapărat de victorie. Fetele de la Galați, [illegible] Popescu, au început meciul cu dezinvoltură, în forță, ceea ce a făcut ca scorul pe tabela de marcaj să indice în minutul 5: 10-0. În continuare ele au dominat categoric prima repriză, mărindu-și avantajul considerabil. Multe greșeli copilărești ale băcăuancelor au dat posibilitatea gălățencelor să înscrie coș după coș și să încheie la pauză cu un avantaj de nu mai putin de 18 puncte: 44-26. Imediat după pauză, gălățencele au început din nou recitalul, dar nu pentru multă vreme, deoarece fetele de la CSȘ Bacău s-au pus pe treabă. Din acest moment, meciul a luat o cu totul altă întorsătură avînd un caracter absolut dramatic. Băcăuancele au recuperat punct după punct, apropiindu-se la doar 2 puncte diferență: 67-65, dar gălățencele, foarte bine coordonate în teren de Andrada Popescu, au reușit să reziste presiunii psihice și colac peste pupăză, spre sfîrșit, Oana Radu (cea mai bună jucătoare de pe teren) a adus la tăcere delegația băcăuană printr-un superb coș de 3 puncte. Astfel a fost pecetluit și scorul final: CSȘ Bacău - Liceul Sportiv Galati 68-72. Principalele marcatoare pentru echipa de la Dunăre au fost: Oana Radu 37 de puncte și Monica Nefornită 16 puncte, iar la Bacău s-au remarcat: Alina Chiritescu 14 puncte și Cristina Hujneac 15 puncte.

În reuniunea de după-amiază meciurile s-au terminat cu următoarele rezultate: Liceul Sportiv Galați - CSȘ Botoșani 74-54 (39-27); CSȘ Bacău - CȘ Unirea Iași 79-68 (42-29). **(Gabi BORCILĂ)**

Fotbal

Divizionarele băcăuane la startul pregătirilor

■ Divizionara A, FC Onești va relua pregătirile pe data de 10 ianuarie. După o perioadă de antrenamente la Onești, va urma un cantonament centralizat într-o stațiune de munte. Deocamdată, nu sînt noutăți în lot, dar sînt posibile cîteva transferuri.

■ Lidera seriei I a Diviziei B, Petrolul Moinești, își va relua antrenamentele începînd de luni, 8 ianuarie. În jurul datei de 20 ianuarie, moineștenii vor pleca într-un cantonament de pregătire.

■ Rafinăria Dărmănești va începe antrenamentele ceva mai tîrziu, pe 15 ianuarie. După cîteva zile de pregătire la Dărmănești, lotul se va deplasa, probabil, la Sovata pentru un cantonament centralizat.

■ Luni, 8 ianuarie se va reuni și lotul divizionarei B, Letea Bacău. În jurul datei de 22 ianuarie, băcăuanii se vor deplasa într-o statiune de munte unde vor continua pregătirile. Locul cantonamentului nu a fost stabilit încă. **(C. BARZAGHIDEANU)**

Minifotbal - Cupa Sperantelor

Poli Iași și Olimpia Piatra Neamț au cîștigat faza zonală

■ *pînă în finală, ieșenii nu au primit nici un gol*

Ultimele rezultate ale serii de vineri: Olimpia P. Neamț - Luceafărul Iași 1-0; LPS Botoșani - CSȘ Tg. Neamț 2-0 (R. Grădinaru, E. Cojocaru) - cat. '84; CSȘ Dorohoi - Unirea Negrești 1-1 - cat. '83.

■ *Ultimele cîștigătoare de serii s-au decis sîmbătă*

- CSȘ Tg Neamț - LPS Bacău 4-1(pentru băcăuani a înscris S. Mavrichi); LPS Iași - LPS Botoșani 3-2 (V. Cucoș 2, C. Simiciuc / L. Chiriac, D. Bălăucă); Luceafărul Iași - Olimpia P. Neamț 0-4; CSȘ Botoșani - Unirea Negrești 12-0 (I. Păun, C. Cristescu, C. Achilăriței și A. Iurașog, toți cîte 3) - categoria copii născuți în 1983.

- Foresta Fălticeni - Ceahlăul P. Neamț 3-0; Poli Iași - CSȘ Bacău 2-2 (S. Oprincă, C. Haidău / M. Rusu, A. Cristea); CSȘ Dorohoi - Olimpia P. Neamț 0-9; Unirea Pașcani - CSȘ Tg. Neamț 3-1 (I. Dumitrașcu, C. Galiță, I. Mihuț - pentru pășcăneni) - cat. '84.

După aceste rezultate, s-au calificat în turneul final de duminică: CSȘ Tg. Neamț, Poli Iași, CSȘ Tg. Neamț - cat. '83; Poli Iași, Olimpia P. Neamț, Gr. Sc. CFR Unirea Pașcani - cat. '84.

Cel mai spectaculos și dramatic meci al zilei a doua, a fost cel dintre Poli Iasi și CSȘ Bacău, în care elevii antrenorului Dorinel Toiu aveau nevoie de un egal. Băcăuanii lui Liviu Avram au condus de două ori, dar de fiecare dată au fost egalați. Tot pentru intrarea în turneul final, la aceeași categorie, echipa pășcăneană a învins pe cea din Tg. Neamț, și se considera că antrenorul Ioan Damian are o trupă ce va avea un cuvînt greu de spus. Toate acestea la grupa '84. Cei cu un an mai mari au avut, la rîndul lor, două meciuri decisive, dar cu învingătoare previzibile: Tg. Neamț și CSȘ Botoșani.

Tot sîmbătă, la solicitarea antrenorilor ale căror echipe au disputat mai puține meciuri, s-a disputat și un turneu de consolare, la care s-au remarcat: LPS Botoșani (antrenori Cristian Furmuz - elevii săi au doar patru luni de pregătire - și Stelian Ailoaie) și LPS Iași (antrenor prof. Emil Lupulescu). Aceste două teamuri au cîștigat toate meciurile disputate.

■ *Duminică au fost stabilite cîștigătoarele*

Poli Iași și Olimpia P. Neamt vor participa la fazele finale

La fiecare categorie, cele trei cîștigătoare de grupe au jucat "fiecare cu fiecare". Tragerea la sorți a fost favorabilă echipelor Politehnicii, ambele trăgînd biletul "B", care dădea dreptul unei pauze mai mari între meciuri. Debutul a fost pentru amîndouă promițător: 3-0 cu CSȘ Tg. Neamț ('83 - au înscris: Andrieș, Ciocănaru, Cristea) și cu Unirea Pașcani ('84 - Oprinca 2, Apostol). Au urmat: CSȘ Tg. Neamț - CSȘ Botoșani 0-1 ('83 - Cristescu); Unirea Pașcani - Olimpia P. Neamț 1-3 ('84 - Galiță, pentru pășcăneni), astfel că ultimele meciuri din fiecare grupă erau decisive pentru echipele Politehnicii.

Au început cei de la '83, elevii profesorilor D. Romilă și N. Antohi, care au dat un adevărat recital în fața celor de la Botoșani (antrenor, Gh. Mihoc), în min. 15 fiind deja 3-0. Scorul final a fost 8-2, golurile fiind marcate de: Cristea 3, Ciocănaru 2, Andrieș 2, Costache, respectiv,

Cristescu și Burlă. Iată lotul Politehnicii Iași: M. Ciocan, G. Enea - Ad. Cristea (cel mai bun jucător al turneului, după părerea reporterului), F. Costache, A. Suru, R. Andrieș, A. Ciocănaru, V. Iordache, R. Iordache, G. Trifan, M. Caras, I. Holicov..

La categoria celor mai mici, s-au adeverit pronosticurile, ca și la '83, cîștigînd cea mai valoroasă echipă a competiției, Olimpia P. Neamț (antrenor prof. Gh. Bulacu). Ei au învins în meciul decisiv pe ieșenii pregătiți de Dorinel Toiu cu 5-0, golurile fiind înscrise de Burdujan 2, Horea 2 și Dumitru. După participarea la Cupa Olimpia, comportarea fotbaliștilor ieșeni a fost meritorie, drept care vă prezentăm și lotul lor: C. Vieriu, F. Irimia - V. Țibuleac, C. Haidău, C. Apostol, C. Bițic, O. Mihalache, C. Caracaș, C. Vintilă, S. Marin, S. Oprincă, S. Such. Arbitrii care au asigurat buna desfășurare a acestei întreceri au fost: S. Boca (D.N.), C. Groza, C. Stărică, V. Stărică (Div. A), C. Timuș și S. Vîncă (Div. B).

Echipa Politehnica 1983 va participa în perioada 12 -14 ianuarie la faza finală care va avea loc la Cluj. **(G. ANGHEL).**

Handbal - feminin, Divizia A

Campioanele puteau fi învinse

■ *Universitatea Bacău - Oltchim Rm. Vîlcea 24-27 (13-12)*

Istoria din sezonul trecut, cînd Știința a administrat prima înfrîngere din campionat Oltchimului, nu s-a mai repetat și acum, în cea de-a 12-a etapă a ediției curente a primei divizii handbalistice feminine. Și ar fi fost loc, în pofida mediei scăzute de vîrstă a echipei băcăuane, deoarece lotul vîlcean s-a reunit abia de două zile și a jucat cu febră musculară. Datorită masivelor plecări din rîndul formației locale, în ediția precedentă, antrenorii Constantin Hornea și Alexandru Eftene s-au găsit în postura de a apela la jucătoare fără prea multă experiență dar care s-au întrecut pe sine în acest meci.

Partida a fost aprig disputată și a stat sub semnul echilibrului pînă în ultimele cinci minute.

Pe parcursul primei reprize s-au înregistrat doar de trei ori diferențe de două goluri, 7-5 pentru Știința (min. 18), 10-8 și 11-9 pentru Oltchim (min. 23 și 25). În rest, scorul a fost foarte strîns, înregistrîndu-se de nouă ori situația de egalitate. Finalul a apartinut gazdelor, care au terminat în avantaj, 13-12.

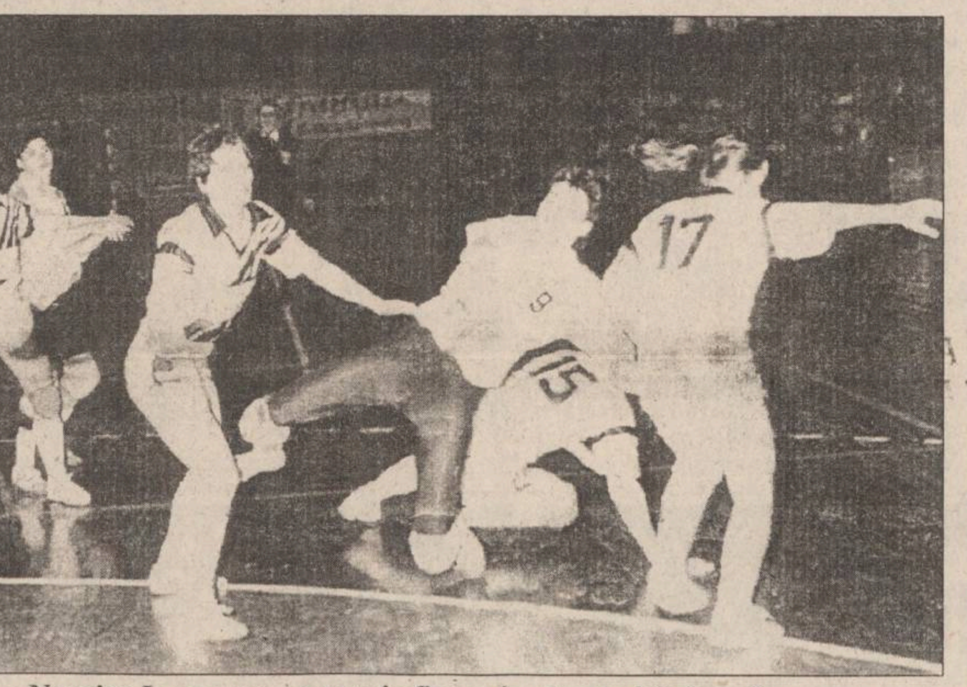

Narcisa Lecușanu, cea mai eficace jucătoare băcăuană

După reluare, aspectul jocului nu s-a modificat, cu mentiunea că Oltchim s-a aflat timp de 17 minute la conducere, în general cu un gol avans. Știința a condus o singură dată, 21-20 (min. 49), dar pe final, începînd cu minutul 55, a cedat, permițînd oltencelor să se distanțeze la patru goluri, 22-26 și 23-27. Ultimul gol al partidei a fost înscris de Lecușanu și astfel scorul final a fost 24-27.

Au marcat: Lecușanu - 8, Berilă - 5 (cea mai bună jucătoare a gazdelor), Stanciu - 4, Ionescu - 4, Gurău - 2, Munteanu (de la Universitatea), respectiv Lazăr - 10, Gheorghiu - 5, Iovănescu - 3, Melinte - 3, Apostol - 2, Bobocea (fostă Ciora), Pătru, Ilie și Nitescu, cîte un gol. **(Marius AMBROZIE)**

Clasamentul Diviziei A

1. Oltchim	12	12	0	0	290-234	36
2. Silcotub	12	9	1	2	288-259	31
3. Oțelul	12	8	1	3	316-260	29
4. Rapid	12	7	1	4	318-243	27
5. Șuiorul	12	6	0	6	283-276	24
6. RATB	12	6	0	6	299-299	24
7. Rulmentul	12	6	0	6	258-268	24
8. Hidro	12	5	1	6	239-271	23
9. AEM	12	3	0	9	230-255	18
10. Fibrex	12	4	0	8	245-285	16*
11. Bacău	12	2	0	10	255-308	16
12. CFR Cora	12	1	2	9	242-296	16

** echipă penalizată cu 4 puncte.*

■ *"N-a existat nici o diferență între noi și lideră", afirmă antrenorul băcăuan Constantin Hornea*

"Cred că meciul cu Chimistul l-am jucat formidabil. Fetele mi-au respectat indicațiile. Ideea noastră a fost de a-i anihila pe cei doi interi ai echipei vîlcene, ceea ce am și reușit. Elevele mele au vrut victoria și asta, zic eu, s-a văzut. În această întîlnire nu a existat nici o diferentă valorică între ocupanta locului al zecelea și lidera clasamentului. Partida am pierdut-o pe mîna noastră, în ultimele cinci minute, cînd oaspetele au recuperat patru pase greșite ale Universității. În plus, Narcisa Lecușanu, singura noastră trăgătoare de la distanță, a "cedat" în repriza a doua. Și a fost normal acest lucru deoarece ea a fost ținută "om la om", din primul pînă în ultimul minut de joc. Deși am debutat cu o înfrîngere în turul campionatului, sînt încrezător în viitorul echipei mele. Vom juca toate meciurile cu aceeași dăruire pe care am arătat-o astăzi, indiferent ce adversară vom avea pe teren". **(P.K.)**

■ *"Nu mă așteptam la o asemenea replică"*

Acestea au fost primele cuvinte pe care le-a rostit antrenorul vîlcean Petre Berbecaru la solicitarea reporterului, odată cu încheierea partidei. Apoi, tehnicianul a continuat: "Bacăul a jucat mult peste ce a arătat la turneele de sală, cu toate că lotul nu s-a schimbat. În cele din urmă, plusul nostru de experientă și-a spus cuvîntul. Cu toate acestea un rezultat de egalitate n-ar fi fost inechitabil. Precizez că, pe tot parcursul campionatului, Oltchim nu va favoriza nici o echipă din coada clasamentului, cuvîntul de ordine fiind victoria. Meciul cu Universitatea Bacău ca și următorul, cu Craiova, sînt ultimele teste înaintea partidei cu Ferencvaros Budapesta din Cupa Campionilor (13 ianuarie)". **(M.A.)**

Rezultatele etapei a XII-a: Rapid București - Șuiorul Baia Mare 29-23; Universitatea Bacău - Oltchim Rm. Vîlcea 24-27; CFR Cora Craiova - Silcotub Zalău 22-22; Hidrotehnica Constanța - Oțelul Galați 20-19; AEM Timișoara - Rulmentul Brașov 21-18; Fibrex Piatra Neamț - RAT București 27-20.

"Sînt o persoană incomodă"

■ *interviu cu Margareta Perevoznic, catalizatorul șahului juvenil ieșean*

Urcată pentru prima oară într-o poziție fruntașă (a treia) în clasamentul celor mai buni antrenori, în opinia redactorilor de sport ai cotidianului nostru, maestra internațională Margareta Perevoznic, care de foarte mulți ani este un adevărat izvor de talente șahiste, merita poate acest loc mai demult, dar anul 1995, prin titlul mondial la copii - 10 ani, obținut de eleva sa Alina Moțoc, a fost încununarea unei vieți profesionale închinate sportului minții.

- Doamnă Perevoznic, împreună cu eleva dumneavoastră, Alina Motoc, ați realizat practic a doua mare performanță din istoria sportivă a Iașului, un loc unu mondial, după cel obținut în 1993 la lupte de Petronel Corduneanu. A aduce un sportiv pe prima treaptă mondială este ușor?

- În general, în sport acest lucru este foarte greu realizabil, în particular la șah, cu atît mai greu, pentru că acest titlu obținut de Alina ascunde în urmă ani de muncă susținută, deosebită pentru un copil, care altfel ar fi trebuit să acorde timpul jocului. În acest context, meritele mele în performanța anului trecut sînt minore vis-à-vis de eforturile copilului, care de la cinci ani de cînd joacă șah nu a lipsit de la nici un antrenament. Volumul de muncă a fost enorm, fetita trecînd prin tot materialul documentar de antrenament aflat aici, de cîteva ori. Și cu toate acestea, mai are de învătat.

- Multi au contestat valoarea performanței, criticînd puterea șahistă a unei fetițe de doar 10 ani...

- În primul rînd să nu uităm că se joacă pe categorii de vîrstă, ea fiind campioana lumii la 10 ani și e normal să nu se compare valoric cu șahiștii maturi. Dar pentru că în acest sport există și un sistem ierarhic din punct de vedere al valorii, pot spune că Alina este candidat de maestru.

- La această vîrstă fragedă, părinții au vreun rol antrenoral?

- Neapărat. De altfel, ei sînt cei care le predau copiilor primele noțiuni. După ce observă ceva valente deosebite, apelează la un club de șah. Din păcate, și nu o spun cu năduf, la competiții se întîmplă să-mi pierd orice autoritate asupra elevilor, eu sugerînd, de exemplu, remiză, ca tatăl să-și oblige copilul să încerce victoria. Părinții omit de cele mai multe ori calitatea mea de pedagog. Oricît de pricepuți ar fi, uită că eu sînt cea care am mai mare experiență privitoare la psihologia copilului.

- Dacă nu mă înșel, așa ceva s-a întîmplat chiar la nationalele de anul trecut, cînd Alina a pierdut în jocul decisiv în fața Cameliei Ciobanu, colegă de club...

- Da, și îmi pare rău că a ieșit așa. Oricum remiza i-ar fi adus titlul tot Cameliei.

- Care sînt, după părerea dumneavoastră, motivele "luptelor" de dinaintea mondialelor?

- Totul a trecut. În fine, vă mărturisesc că nu au fost decît motive artificiale și toate se "coc" la București. Să vă spun doar ca antrenorul federal, Iulian Drăghici, geolog de profesie, nu a jucat niciodată șah de performanță, sau cel puțin eu nu am auzit de el. Îmi imaginez că nu se gîndește decît la deplasarea următoare... Nu mai dezvolt subiectul, pentru că sînt oricum o persoană incomodă în angrenajul șahului din România. Pe mine mă multumește nespus ceea ce fac eu aici. Sînt liniștită, în Iași nimeni nu-mi împiedică munca.

- Care este următoarea competiție majoră la care veți participa?

- Între 27 ianuarie și 7 februarie vor avea loc campionatele nationale, deși de cîțiva ani încoace sesizez federația de a muta această perioadă competițională în vacanța de primăvară a elevilor. Este pe undeva și un motiv subiectiv, avînd în mod continuu de vreo zece ani încoace, în această perioadă, o invitație pentru echipă la Bydgoszcs (Polonia).

- Probabil că Alina nu este singura sportivă valoroasă a dumneavoastră.

- Desigur. Și pentru că în șah rezultatele fac legea, vă menționez calificații la finalele Campionatului Național: Augustin Madan - 9 ani, băiat moldovean, deosebit de talentat, Camelia Ciobanu și Alina Motoc - 12 ani, Ovidiu Bodnar - 14 ani, Andrei Florian - 18 ani și Alina Tărnăuceanu - 20 ani. **(a consemnat Silviu HOROBEȚ)**

EuroBIT s.r.l. Iași

CALCULATOARE
IMPRIMANTE
PROGRAME CONTABILITATE

Consultați oferta noastră!

STR. A. PANU 36, BL. 1 B
TEL. 214010/211494
TEL./FAX: 211494

SOCIETATEA DE ASISTENȚĂ FINANCIARĂ ȘI INVESTIȚII
FINANCIAL SERVICES AND INVESTMENT COMPANY
SAFI SA

anunță

ACORDAREA DE FINANȚĂRI PENTRU PERSOANE JURIDICE
DE CĂTRE
FONDUL MUTUAL AL OAMENILOR DE AFACERI

Informații la
Centrul Teritorial SAFI pentru zona Moldova
Tel./fax 032/214109

AVEȚI NEVOIE DE LIMBA ENGLEZĂ?

Doriți să învățați cu profesori instruiți de Consiliul Britanic, manuale din Marea Britanie, dotare modernă asigurată de Fundația Soros?

ILC
Set up by the Soros Foundation in 1992
Professional expertise - British Council

International Language Centre
Str. Moara de Foc 35, et. 8,
6600 Iași, România
tel.: 032/252850, 252870
fax: 032/252902

vă ajută să progresați foarte repede prin cursuri cu orar flexibil pentru orice nivel, orice intensitate, orice vîrsă sau scop. Înscrieri permanente și pentru admitere facultate, TOEFL, Cambridge Certificate, Business, cursuri zilnice preșcolari.

NOU! reduceri substanțiale pentru elevi, studenți și șomeri

OFERIM ȘI CURSURI DE LIMBA ITALIANĂ, SPANIOLĂ, ROMÂNĂ PENTRU STRĂINI, alte limbi.

Oferim

AGENDĂ 1996
în limba română,
format A4,
cu copertă din
imitație piele

Inscripționăm la cerere
numele, sigla și adresa clientului

Pentru amănunte și comenzi contactați-ne la telefon 230060.

PECO SA

Soarele care dă viață motorului tău!

- BENZINĂ
- MOTORINĂ
- ULEIURI
- GPL

Str. Zugravi nr. 24
Tel. 142780

FOTBALUL LUMII

Cupa Africii pe natiuni

Guineea înlocuieşte Nigeria

Reprezentativa de fotbal din Guineea va participa la Cupa Africii pe națiuni, în locul echipei Nigeriei - a anunțat Confederația Africană de Fotbal (CAF). "Nigeria nu și-a confirmat prezența la turneul din Africa de Sud pînă la termenul limită indicat de CAF. Comitetul Executiv al Confederației a decis ca naționala Guineei, clasată pe locul al 3-lea în preliminarii, să înlocuiască Nigeria în grupa C de la Durban", se spune în declarația oficială a CAF. Deținătoarea trofeului, Nigeria, a renuntat la participarea în Cupa Africii din acest an, motivînd lipsa securității jucătorilor săi pe teritoriul sud-african. După ce regimul militar de la Abuja a executat nouă militanți pentru drepturile omului, Nigeria s-a aflat în dizgratia multor țări ale lumii, în frunte cu Africa de Sud. Presedintele CAF, Issa Hayatou, s-a întîlnit joi în Camerun cu o delegație oficială nigeriană, dar nu a reușit să ajungă la nici o întelegere privind participarea în ultimul moment a "Super Vulturilor" la competiția care debutează la 13 ianuarie. Guineea va juca în grupă cu Zair, Liberia și Gabon.

Spania, etapa a XX-a

Atletico nu iartă

Atletico Madrid a întrecut în unul dintre cele două meciuri disputate sîmbătă, în devans, contînd pentru cea de-a XX-a etapă a Campionatului Spaniei la fotbal, formația Tenerife cu scorul de 3-1 (1-0). Golurile au fost înscrise de Gomez '26, Lopez '81, Penev '90, respectiv Castano '52. Cea de-a doua întîlnire a etapei, dintre Athletic Bilbao și Real Sociedad, s-a încheiat cu un rezultat "alb" , 0-0. În urma acestor rezultate, Atletico se menține pe primul loc, cu 48 de puncte, urmată de CF Barcelona și Espanyol, cu cîte 38 de puncte (un meci mai puțin disputat). Tenerife ocupă locul 9, cu 29 de puncte, Athletic Bilbao locul 10, cu 27 de puncte, iar Real Sociedad a urcat pe 12, cu 23 de puncte.

O afacere reciproc avantajoasă

Iuran şi Kulkov s-au transferat la Millwall

Doi fotbaliști titulari în naționala Rusiei vor evolua în acest sezon la o echipă engleză de ligă secundă. Serghei Iuran și Vasili Kulkov au fost împrumutați de Spartak Moscova la formația Millwall, din divizia 1 a Angliei. "Pînă acum am jucat la echipe cu firmă din Europa. Întotdeauna ne-am dorit să evoluăm în Anglia. Nu credem că am făcut un pas înapoi" - a declarat Iuran. Managerul lui Millwall, Mick McCarthy, crede că a realizat o afacere profitabilă: "Nu am avut liniște în ultimele luni, în așteptarea acestor doi jucători. Este o zi mare pentru club". Atît Iuran, cît și Kulkov au activat la FC Porto, după care au revenit anul trecut la Spartak Moscova.

Scotia, etapa a XXII-a

Rangers cîştigă la scor în deplasare

Glasgow Rangers își continuă marșul triumfal în campionatul Scoției. În etapa a XXII-a, Rangers a învins la scor, în deplasare, pe Falkirk. Singura echipă care încearcă să țină pasul cu campionii este Celtic, care a cîștigat la limită (1-0) pe propriul teren, în fata formației Motherwell. Alte rezultate: Partick - Hearts 0-1, Raith - Kilmarnock 1-1. Meciul Hibernian - Aberdeen se joacă luni. În clasament conduce Rangers - 53 p, urmată de Celtic - 45 p și de Hibernian - 31 p (ultimele cu două meciuri mai puțin disputate).

În clasamentul golgeterilor conduc Gordon Durie (Glasgow Rangers) și Pierre Van Hooydonk (Celtic) - cu cîte 14 goluri, urmați de Ally McCoist (Glasgow Rangers) - 13 goluri

Portugalia, etapa a XVII-a

Benfica - doar un egal la Maritimo

În cele două meciuri din cadrul etapei a XVII-a a campionatului Portugaliei, disputate sîmbătă, în devans, s-au înregistrat rezultatele: Maritimo - Benfica Lisabona 2-2; Sporting Lisabona - Leca 2-0. Lidera clasamentului este formația FC Porto, cu 44 puncte, urmată de Sporting Lisabona, 39 puncte și Benfica Lisabona, 37 puncte.

Loteria Britanică e darnică cu scotienii

23 milioane lire pentru "Hampden Park"

Stadionul Hampden Park din Glasgow a primit suma de 23 milioane lire sterline (35,6 milioane dolari) din partea Loteriei Britanice pentru a fi modernizat. Fostul jucător scoțian Ian St. John (FC Liverpool) a anunțat la ultima tragere a Loteriei naționale că vor fi efectuate modernizări ale tribunei, construirea unui muzeu național al fotbalului, precum si a unui centru de presă. Se estimează ca primul meci pe care îl va găzdui stadionul modernizat să fie finala Campionatului European de tineret (ediția din 1998). La ultima loterie, în Marea Britanie, s-au înregistrat cîștiguri record de 42 milioane lire sterline (65,1 milioane dolari), iar 9 din 10 adulți au luat parte la loteria de început de an. Organizatorilor le-au trebuit 4 ore pentru a tria cîștigurile.

Căpusele și Olimpiada de la Atlanta

Cine va putea participa la concursul de călărie

Federația Internațională de Echitație (FEI) și Comisia pentru Agricultură din SUA sînt în dispută în ceea ce privește acceptarea la turneul olimpic de călărie a cailor veniți de pe "bătrînul continent". Deși s-a ajuns la un acord în ceea ce privește numărul și proveniența cailor care vor fi folosiți în concursul complet (3 zile), un număr de 23 de animale se află pe lista FEI drept purtătoare de un virus transmis de căpușe. Conform regulamentului FEI, materialul cabalin infestat cu acest virus poate concura, fapt care a pus în dificultate autoritățile americane, virusul respectiv fiind relativ necunoscut în SUA. Pentru carantină, autoritățile nord-americane vor cheltui peste 600.000 dolari. "Vom face ceea ce trebuie. Ne va costa mai mulți bani, dar vom salva concursul", a declarat Tommy Irvin, din conducerea Ministerului Agriculturii al SUA. La Jocurile Olimpice de vară de la Atlanta, în concursul olimpic de călărie vor participa 260 de cai. Autoritățile sanitare ale Statului Georgia vor efectua un control strict al materialului cabalin, 24 de ore din 24.

Jari Litmanen și șansa numită Ajax

■ *refuzat de alte cluburi de elită, jucătorul din Laponia a reușit la Amsterdam să eclipseze legenda lui Paavo Nurmi*

Jari Litmanen - născut pe 20 februarie 1971, la Lahti (Finlanda) ■ 1,81 m, 80 kg ■ **Cluburi:** Reipas Lahti, HJK Helsinki, Ajax Amsterdam (din 1992) ■ **Palmares:** Cupa Campionilor Europeni (1995), Cupa Finlandei (1992), campion al Olandei (1994, 1995), golgeterul Olandei (1994, 26 de goluri), ales cel mai bun jucător al Olandei (1993). Cel mai bun jucător în Finlanda în 1990, '92, '93 și '94 ■ Internațional finlandez.

Finlandezul Jari Litmanen este unul dintre cei mai curtați fotbaliști din Europa. El este liderul noii generații de la Ajax și valoarea sa se ridică la 60 milioane franci (12 milioane dolari). O apreciere pentru care a trebuit să muncească din greu.

Nu avea nici 12 ani cînd, la școală, era decis să se facă fotbalist profesionist. Însă avea pe cine moșteni. Mama sa, Liisa, a jucat fotbal, iar tatăl, Olavi, a fost un atacant de succes în anii '60-'70, la Reipas Lahti, în prezent antrenor la o echipă locală. Cu toate acestea, Jari a început cu... hochei pe gheață. Dar, la 14 ani, se antrenează pentru fotbal, ca un nebun, nici frigul cel mai mare (-35 grade C) neoprindu-l să fugă. Doi ani mai tîrziu, pe 3 mai 1987, Jari debutează la Reipas Lahti, iar în 1989 este selecționat prima oară în echipa națională a Finlandei, în meciul cu Trinidad Tobago. Anul următor, grație celor 14 goluri înscrise, este ales jucătorul finlandez al anului, devenind cel mai tînăr laureat în această privință. Mai mult, el repetă performanța și în următorii trei ani, în 1992, 1993 și 1994, egalîndu-l pe faimosul Juhani Peltonen! În anul următor, cu MyPa, un club anonim, obține primul trofeu, Cupa Finlandei. Se pare însă că succesul național nu este suficient pentru ambiția sa.

La cinci ani de la debutul său în prima divizie, cîștigase deja 15 kg și crescuse încă 15 cm. "Litti"(cum era alintat) nu mai era decît o veche amintire, prezentul - Țările de Jos și Ajax. Pentru Jari era sfîrșitul unei aventuri și începutul alteia. Se terminase cu turul Europei pe care îl întreprinsese cu un an în urmă, cu stagiile și perioadele de încercare neconcludente. IFK Gøteborg, Malmö FF, Neuchâtel Xamax, Leeds United, FC Barcelona, PSV Eindhoven. Atîtea cluburi care își pot mușca mîinile deoarece nu au întrevăzut talentul lui Jari Litmanen. Greșeală pe care însă n-o va comite și Ajax, care îl remarcă în cursul unui meci amical. În ciuda condițiilor diferite, a stilului nou, Jari se adaptează și învață. Și cînd scapă de umbra jenantă a marelui Dennis Bergkamp, plecat la Inter Milano, și de Dan Petersen, care se rănește, vine momentul cheie pentru finlandez. Și Litmanen nu scapă ocazia ce i se oferă și înscrie gol după gol. Va rămîne aici, cu atît mai mult cu cît Dan Petersen cere să fie transferat la Monaco.

Pentru van Gaal, antrenorul lui Ajax, surpriza este totală. Deși bănuise formidabilul talent al finlandezului, văzuse mereu în el un creator, ideal pentru a-i stimula pe ceilalți. Băiatul acesta impresionează cu atît mai mult cu cît a fost ales printre cei mai buni jucători ai sezonului '92 - '93. Ceea ce nu e deloc rău pentru un jucător care cu patru luni în urmă era un anonim! Iar această distincție se atribuie foarte rar unui străin, precedesorul său fiind un oarecare... Romario! Ajax simte că a pus mîna pe un talent rar și semnează un contract pînă în anul 2000, în ciuda solicitărilor unor cluburi italiene (Sampdoria, AC Milan, Juventus).

Foarte fin, cu un abil joc al picioarelor, excelent în pasele scurte și dotat pentru loviturile puternice, Litmanen regretă doar inabilitatea în jocul mingii cu capul. În prezent, Litmanen este pentru țara sa un erou național; sponsorizările locale îi aduc un venit de 7 milioane franci pe an. Poșta finlandeză a emis chiar un timbru cu chipul lui Jari Litmanen. **(Traducere și adaptare de A.M.B.)**

Pe gheață și pe zăpadă

Cupa Mondială la sărituri cu schiurile

Germanul Jens Weissflog a cîștigat sîmbătă concursul de sărituri cu schiurile desfășurat la Bischofshofen, contînd pentru Cupa Mondială la această disciplină. El a obținut 251,2 p (cu sărituri de 126,5 și 122,5 m), fiind urmat de Espen Bredesen (Norvegia) - 237,2 p (124 m și 117,5 m) și de Ari-Pekka Nikkola (Finlanda) - 226,1 p (121 m și 119,5 m). În clasamentul general, după 12 concursuri conduce, Nikkola, cu 750 p, urmat de Mika Laitinen (Finlanda) - 678 p și de Janne Ahonen (Finlanda) - 529 p.

Cupa Mondială la schi artistic

Concursul de sărituri acrobatice cu schiurile, contînd pentru Cupa Mondială la schi artistic, desfășurat sîmbătă în localitatea Lake Placid (Statul New York) a fost cîștigat de austriacul Christian Rijavec, cu 217,14 puncte. Pe locurile următoare s-au clasat Lloyd Langlois (Canada), cu 209,92 puncte și Vassili Vorobiov (Belarus), cu 207,80 puncte. La feminin, victoria a revenit concurentei Veronica Brenner (Canada), cu 160,49 puncte, urmată de Stacey Blumer (SUA), cu 153,26 puncte și Colette Brand (Elveția), cu 148,38 puncte.Pe primele locuri în clasamentul masculin provizoriu al Cupei Mondiale se află Lloyd Langlois și Veronica Brenner.

Cupa Mondială la patinaj viteză

Sîmbătă, în concursul de Cupă Mondială disputat în localitatea Almaty (Kazahstan), japonezul Manabu Horii a cîștigat proba de 500 m, în 36,88 secunde, iar compatriotul său Toshiyuri Kuroiwa s-a impus la 1000 m, în 1:16.68. La feminin au cîștigat rusoaicele: Svetlana Jurova la 500 m, în 40,71 secunde și Svetlana Fedotkina, la 1000m , în 1:23.59.

În asteptarea Turneului celor 5 Națiuni

Toată lumea joacă rugby

■ Internaționalii irlandezi primesc 3000 lire pe meci

Fiecare jucător din naționala de rugby a Irlandei va primi cel putin 3000 lire pentru fiecare meci disputat în sezonul 1995/1996, a anuntat Uniunea Irlandeză de Rugby (IRFU). La această sumă se mai pot adăuga și alte fonduri provenite din contractele de sponsorizare pe care IRFU le va semna în acest an. Pentru meciurile din Turneul celor cinci națiuni, internaționalii irlandezi vor primi un bonus de 1000 lire în cazul unui joc cîștigat și 500 lire pentru un rezultat de egalitate.

■ Jucătorii profesioniști pătrund și în Europa

Antreprenorul australian Ross Turnbull va face o nouă încercare de a pune pe picioare un campionat profesionist cu participarea jucătorilor europeni. Ziarul britanic "The Daily Mail" a anunțat că agenții lui Turnbull susțin că mai mult de 100 jucători amatori din Anglia și Tara Galilor au semnat deja contracte, ori sînt pe cale să o facă. Jucătorilor li s-au oferit sume mergînd pînă la 150.000 lire sterline (232.000 dolari) pe an, plus o primă de 30.000 lire sterline (46.500 dolari) pe meci pentru participarea la Liga Europeană (14 echipe din Marea Britanie, Franța și Italia). Termenul limită pentru perfectarea contractelor a fost stabilit la 31 ianuarie. Turnbull, fost pilier în naționala "Wallaby", dorește să lanseze competiția în luna septembrie. Căpitanul echipei Angliei, Will Carling, nu s-a arătat interesat de proiectul lui Turnbull, dar contractul său cu federația expiră în septembrie, tocmai luna în care este prevăzut turneul australianului.

■ Campionatul FIRA: Franța învinge Marocul

Într-un meci din Grupa A a Campionatului european de rugby - FIRA - reprezentativa Frantei a obținut victoria în fața naționalei Marocului cu scorul de 22-8 (14-3). Partida s-a disputat sîmbătă în capitala marocană, Casablanca.

■ Meciuri amicale

Italia - Scoția 29-17

Într-un meci amical disputat sîmbătă la Rieti, naționala de rugby a Italiei a învins echipa Scoției cu scorul de 29-17 (10-11).

SUA - Irlanda 18-25

Aflată într-un turneu în SUA, selecționata de rugby a Irlandei a învins, într-un meci test, disputat sîmbătă în localitatea Atlanta, reprezentativa țării gazdă, cu scorul de 25-18 (16-11).

Despre C.M. 1998 numai de bine...

Grupa României e ușoară, dar va fi un dezastru financiar

Potrivit revistei "France Football", cea mai usoară grupă din preliminariile C.M. de fotbal din 1998, zona europeană, este grupa a VIII-a, grupa României. Despre elevii lui Anghel Iordănescu se spune că "au tras marele loz la Paris". ■ Trezorierul F.R.F., Marian Albu, a tinut însă să adauge: "Dacă din puct de vedere pur competitional se anunță o grupă mai facilă, din punct de vedere financiar ne paște un dezastru. La meciurile preliminarii, în care - cu exceptia Irlandei - nu vom întîlni nici un adversar cu carte de vizită serioasă, vor veni putin spectatori si asta ne va costa..." ■ Selecționerul Spaniei, Javier Clemente, s-a declarat satisfăcut de tragerea la sorți, nefiind speriat de adversari precum Cehia sau Iugoslavia. "Mi-am dorit să nu picăm în grupă cu Portugalia și Croația, iar dorinta mi-a fost îndeplinită." ■ Transmisiile Campionatului Mondial din 1998 vor fi făcute de o nouă societate, Television Radio Services 98, special înființată cu acest prilej. La ea vor lucra reporteri și tehnicieni selecționați de la posturile franceze TF 1, France 2, Radio France, RFI si TDF, posturi de stat. ■ Bolivienii au protestat energic împotriva deciziei luate de FIFA ca jocurile din preliminariile C.M. '98 să nu se desfășoare în orașe la mare altitudine. În capitala Boliviei, La Paz, timp de cinci minute, toate mașinile s-au oprit, pietonii au rămas pe loc, iar la radio s-a întrerupt programul. Guvernul a promis "continuarea luptei împotriva acestei decizii incorecte". ■ Spre deosebire de selecționata statului Mali, care a renuntat în ultima clipă să participe la preliminariile acestui Mondial, fotbaliștii din Maldive intră pentru prima oară "în horă". Antrenorul lor a declarat că va avea tot timpul să pregătească meciurile din preliminarii, deoarece în paradisiaca lor insulă din Oceanul Indian sezonul competițional durează numai din noiembrie pînă în februarie. Din lipsă de echipe. ■ Cu ocazia meciului dintre Cuba și Insulele Caimans, portarul naționalei cubaneze, Noel Arguelles, va putea să-și reîntîlnească foștii coechipieri. Noel, în vîrstă de 30 de ani, a profitat de o deplasare a reprezentativei Insulelor Caimans în Cuba și a cerut azil politic în țara lui Fidel Castro, în martie 1994. Între timp a primit cetățenie cubaneză și a devenit portarul nr.1 al țării... ■ George Weah, atacantul lui AC Milan, a fost foarte satisfăcut că echipa Liberiei, al cărei căpitan este, a fost repartizată de "mîna" lui Lalas să joace în primul tur cu Gambia. "Avem un meci usor și sînt sigur că ne vom califica", a spus deținătorul Balonului de Aur pe 1995.

Cu mingea sub coș

Cazul Bosman face prozeliți si în baschet

O echipă din campionatul de baschet feminin al Spaniei a anunțat că va folosi trei jucătoare străine la un meci din această săptămînă. Costa Naranja, dublă campioană europeană a cluburilor, va aplica astfel regulamentul Uniunii Europene (UE), care permite circulația liberă a forței de muncă în orice țară membră. În prezent, cluburile de baschet au dreptul să folosească numai doi jucători de altă naționalitate. "Dacă arbitrii nu ne vor permite să intrăm pe teren cu trei baschetbaliste străine, atunci vom declara forfait" - a precizat presedintele clubului Naranja, Jose Guimaraens. După cum se știe, restricția numărului de jucători străini dintr-o echipă de fotbal a fost declarată ilegală de către UE, în urma cazului Bosman, soluționat luna trecută de Curtea Europeană de Justiție.

"Taurii" lui Jordan nu pot fi opriți

Sîmbătă și duminică s-au disputat alte meciuri interesante în campionatul american de baschet profesionist (NBA). S-au înregistrat doar două victorii în deplasare: Indiana Pacers la San Antonio (105-92) și Miami Heat la Denver (88-86). Echipa lui Ghiță Mureșan, Washington Bullets, a pierdut, în mod normal, la Detroit Pistons (90-82), în timp ce Chicago Bulls, condusă magistral de Michael Jordan **(foto)** și Scotie Pippen, a "demolat" pe Milwaukee Bucks cu 113-84. În derbyul liderilor Diviziei Atlantic și Diviziei Pacific, Orlando Magic a dispus de Seattle Supersonics cu 115-93. O zi mai tîrziu, Orlando a pierdut neașteptat pe terenul lui Cleveland Cavaliers cu 94-105. Alte rezultate: Boston - Cleveland 93-77; New Jersey - Dallas 107-99; Vancouver - Philadelphia 103-102; Golden State - Minnesota 122-119; Los Angeles Lakers - Utah 116-100. În fruntea clasamentelor se află Orlando Magic (în Divizia Atlantic), Chicago Bulls (Divizia Centrală), Houston Rockets (Divizia Central-Vestică) și Seattle Supersonics (Divizia Pacific).

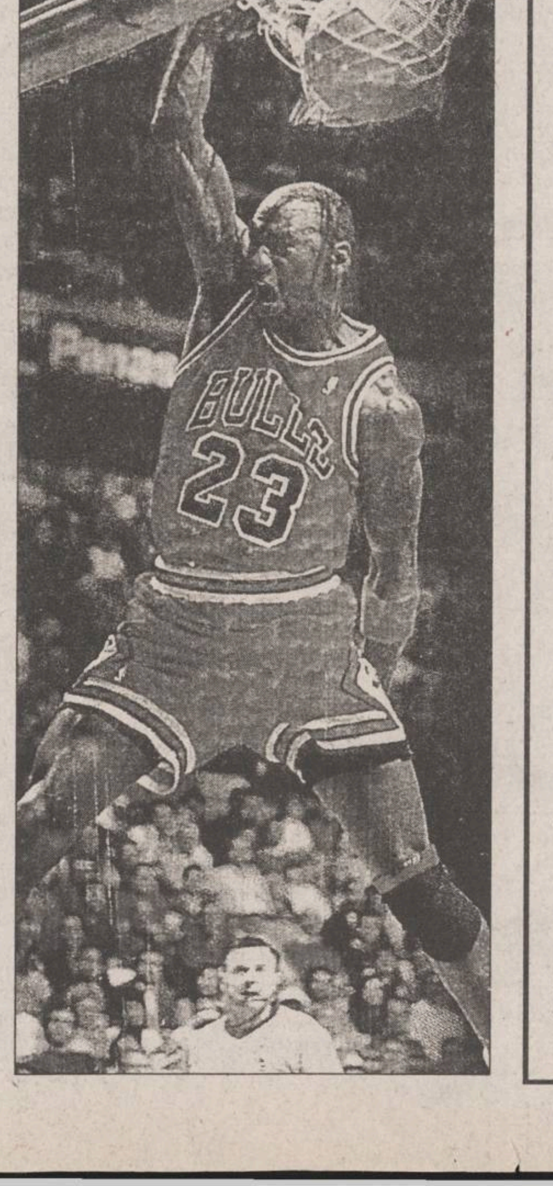

UNIVERSITATEA AGRONOMICĂ ȘI DE MEDICINĂ VETERINARĂ "ION IONESCU DE LA BRAD" - IAȘI

ANUNȚĂ
scoaterea la concurs a următoarelor posturi didactice

FACULTATEA DE AGRONOMIE
Catedra de Pedotehnică
Preparator, I/16, disciplina: Combaterea eroziunii solului.
Preparator, I/17, disciplina: Agrotehnică.
Preparator, I/18, disciplinele: Agrochimie; Folosirea îngrășămintelor și pesticidelor în plantațiile de vie și pomi.
Catedra de Fitologie
Asistent, II/21, disciplina: Ameliorarea plantelor și producerea de sămînță.
Asistent, II/22, disciplinaL Genetică.
Preparator, II/32; disciplinele: Fitotehnie; Tehnologie agricolă.
Catedra de științe economice și umaniste
Asistent, III/20, disciplinele: Economie agrară; Economie veterinară și marketing; Economia produselor agricole.
Preparator, III/28, disciplina: Management;
Preparator, III/29, disciplinele: Contabilitate și analiză economico-financiară; Contabilitate agricolă; Optimizarea și proiectarea tehnico-economică la taurine.
Preparator, II/30, disciplinele: Economie politică; Teorie economică.
FACULTATEA DE HORTICULTURĂ
Catedra de Mecanizarea agriculturii
Asistent, IV/26, disciplinele: Biostatistică, informatică și programare pe calculator; Informatică, inițierea în informatică și aplicații pe calculator.
Catedra de Horticultură
Șef lucrări, V/25, disciplinele: Pomicultură generală; Tehnologia cultivării pomilor și a arbuștilor fructiferi; Producerea semințelor și materialului săditor pomicol.
Asistent, V/29, disciplinele: Arboricultură ornamentală și arhitectură peisagistică; Bazele proiectării peisajului; Producerea materialului săditor dendrologic.
Asistent, V/30, disciplinele: Legumicultură generală; Legumicultură specială.
Preparator, V/46, disciplina: Legumicultură specială.
Preparator, V/47, disciplina: Pomicultură specială.
FACULTATEA DE ZOOTEHNIE
Catedra de Zootehnie I
Preparator, VI/28, disciplinele: Construcții zootehnice și desen tehnic; Construcții zootehnice.
Catedra de Zootehnie II
Preparator, VII/24, disciplina: Tehnologia creșterii ovinelor.
Preparator, VII/25, disciplina: Biologia și patologia reproducției.
FACULTATEA DE MEDICINĂ VETERINARĂ
Catedra de Științe fundamentale
Preparator, VIII/21, disciplina: Fiziopatologie.
Catedra de Preclinici
Preparator, IX/18, disciplina: Boli parazitare.
Catedra Clinicii II
Asistent, XI/17, disciplina: Controlul sanitar veterinar al produselor de origine animală.

Persoanele interesate vor depune cererea de înscriere la concurs în termen de 30 de zile de la apariția prezentului anunț în Monitorul Oficial al României, însoțită de actele afișate la Rectoratul Universității Agronomice și de Medicină Veterinară Iași.

Concursul se desfășoară în conformitate cu Precizările Ministerului Învățămîntului nr. 37331/30.08.1990.

Automobilism - Formula 1, sezonul 1996

Un duel așteptat cu nerăbdare: Schumacher contra Villeneuve

Campionul Michael Schumacher a intrat deja în legenda Formulei 1

În sezonul 1995, după cum se observă și din tabelul alăturat, un număr de 16 piloți au obținut puncte în cursele de Formula 1.

Dintre toți se detașează, bineînțeles, Michael Schumacher, care a acumulat nu mai puțin de 102 puncte. În privința lui mai toți specialiștii sînt unanimi în a aprecia că numai regretatul Ayrton Senna a făcut o asemenea impresie la apariția sa în Formula 1. Unii merg mai înapoi cu istoria, comparîndu-l pe Michael Schumacher cu Jim Clark sau Niki Lauda. Aceasta deoarece, exact cum Clark și Lauda își impresionau contemporanii prin viteza absolută, precizia traiectoriei și capacitatea de a rezolva situațiile neprevăzute apărute în timpul cursei, la fel a făcut și Schumacher în ultimele două sezoane de Formula 1. În plus el a adăugat la toate acestea și o calitate ieșită din comun: îi place să vorbească foarte mult, să știe tot timpul ce se întîmplă în cursă, ce fac adversarii săi direcți.

Pat Symonds, mecanicul șef al lui Michael, cel care stătea de vorbă cu el, prin radio, în timpul cursei, spune că de multe ori Schumacher avea timp să ureze la mulți ani unora din mecanii care aniversau ziua de naștere, dedicîndu-le victoria. Și asta în plină cursă! Dar Pat însă, vorbește și de altă calitate: germanul este un excelent eseior, știe să găsească imediat punctele slabe ale mașinii, să le explice mecanicilor, și astfel să "scoată" totul din bolizii pe care i-a pilotat. Și chiar dacă aceștia au fost anul trecut mai înceți decît cei ai firmei Williams, după cum am mai scris într-un articol, el a reușit să obțină numai puțin de nouă victorii în sezonul încheiat. Încă nu se zărește nici un pilot care să-i dea probleme lui Michael Schumacher, și chiar dacă Ferrari nu are încă o mașină competitivă, el va ști să o facă.

Al doilea clasat în acest clasament, englezul Damon Hill, a fost cel mai bine caracterizat de comentatorul John Watson, fost vice-campion mondial: "Hill, dacă vrei să fii campion mondial, fă-i și pe alții să afle lucrul acesta". John se referea în special la modul fricos, temător, cu care Hill depășea mașinile rămase în urmă cu un tur, el avînd reale probleme în trafic. Devenit pilotul numărul 1 al echipei Williams Renault după moartea lui Ayrton Senna, englezul Damon Hill nu a reușit niciodată să se obișnuiască cu gîndul că TREBUIE să devină campion mondial, deoarece are la dispoziție cea mai bună mașină. E puțin probabil ca la vîrsta de 36 de ani Hill să își mai modifice stilul de pilotaj, să devină mai agresiv, mai consistent, să nu mai facă greșeli cînd este sub presiune. David Coulthard este steaua în urcare, pilotul de la care se așteaptă și mai mult în sezonul 1996. Adică să nu mai facă greșeli copilărești ca în Italia sau Australia, într-un cuvînt să devină mai consistent în pilotaj. La începutul sezonului 1995 nimeni nu ar fi crezut că Johnny Herbert va obține vreo victorie. Dar el a obținut, cu mult noroc, două locuri I! După accidentul grav din 1988, suferit în cursele F 3000, la numai 32 de ani, Herbert poate figura din nou printre protagoniștii actualului sezon, cu toate că stilul său de pilotaj este unul foarte cuminte, ce nu impresionează specialiștii. Jean Alesi și Gerhard Berger pot fi incluși pe lista piloților de la care se aștepta mai mult, dar ei nu au putut "extrage" performanțe din mașina Ferrari. Vor reuși ei la Bennetton să intervină în lupta pentru titlul mondial? Sinceri să fim, nu prea credem.

Restul piloților care au punctat în cursele de anul trecut s-au înscris în limitele normalului, excepție făcînd comportarea slabă a brazilianului Rubens Barichello, de la care toată lumea aștepta mult mai mult. La numai 24 de ani, pilotînd o mașină care este pe zi ce trece tot mai bună, mă refer la Jordan Peugeot, Rubens ar putea deveni surpriza curselor ce vor veni.

Însă apariția lui Jacques Villeneuve în lumea Formulei 1 aduce un aer proaspăt și toți vor să vadă ce va face tînărul canadian, campionul în Indy Car anul trecut. Pînă acum el a impresionat în antrenamente, și nu trebuie să uităm un amănunt: la primul contact cu mașina Williams, bătrînul vulpoi Frank i-a oferit-o complet dereglată. Și Jacques a reușit să găsească repede defectele, să le comunice mecanicilor și să obțină timpi foarte buni la încercări. Va fi el sau Hill liderul echipei Williams? În toată istoria echipei, Frank Williams nu a intervenit niciodată în lupta dintre proprii piloți, așa că s-ar putea să vedem că Jacques Villeneuve va fi adversarul pe măsură pentru Michael Schumacher.

	Brazilia (26 martie)	Argentina (9 aprilie)	San Marino (30 aprilie)	Spania (14 mai)	Monaco (28 mai)	Canada (11 iunie)	Franța (2 iulie)	Marea Britanie (16 iulie)	Germania (30 iulie)	Ungaria (13 august)	Belgia (27 august)	Italia (10 septembrie)	Portugalia (24 septembrie)	Europa (1 octombrie)	Pacific (22 octombrie)	Japonia (29 noiembrie)	Australia (12 noiembrie)	TOTAL
1. Schumacher	10	4	0	10	10	2	10	0	10	0	10	0	6	10	10	10	0	102
2. Hill	0	10	10	3	6	0	6	0	0	10	6	0	4	0	4	0	10	69
3. Coulthard	6	0	3	0	0	0	4	4	6	6	0	0	10	4	6	0	0	49
4. Herbert	0	3	0	6	3	0	0	10	3	3	0	10	0	2	1	4	0	45
5. Alesi	2	6	6	0	0	10	2	6	0	0	0	0	2	6	2	0	0	42
6. Berger	4	1	4	4	4	0	0	0	4	4	0	0	3	0	3	0	0	31
7. Hakkinen	3	0	2	0	0	0	0	0	0	0	0	6	0	0	0	6	0	17
8. Panis	0	0	0	1	0	3	0	3	0	1	0	0	0	0	0	2	6	16
9. Frentzen	0	2	1	0	1	0	0	1	0	2	3	4	1	0	0	0	0	15
10. Blundell	1	0	0	0	2	0	0	2	0	0	2	3	0	0	0	0	3	13
11. Barrichello	0	0	0	0	0	6	1	0	0	0	1	0	0	3	0	0	0	11
12. Irvine	0	0	0	2	0	4	0	0	0	0	0	0	0	1	0	3	0	10
13. Brundle	0	0	0	0	0	0	3	0	0	0	4	0	0	0	0	0	0	7
14. Morbidelli	0	0	0	0	0	1	0	0	0	0	0	0	0	0	0	0	4	5
Salo	0	0	0	0	0	0	0	0	0	0	0	2	0	0	0	1	2	5
15. Boullion	0	0	0	0	0	0	0	0	2	0	0	1	0	0	0	0	0	3
16. Suzuki	0	0	0	0	0	0	0	0	1	0	0	0	0	0	0	0	0	1
Lamy	0	0	0	0	0	0	0	0	0	0	0	0	0	0	0	0	1	1

NOTĂ: locul I - 10 p.; locul II - 6 p., locul III - 4p.; locul IV - 3p., locul V - 2p.; locul VI - 1 p.

Jacques Villeneuve la o discuție cu noul său patron, Frank Williams

Sezonul 1995 - pe scurt

■ *Schumacher și-a păstrat titlul într-un mod strălucit*

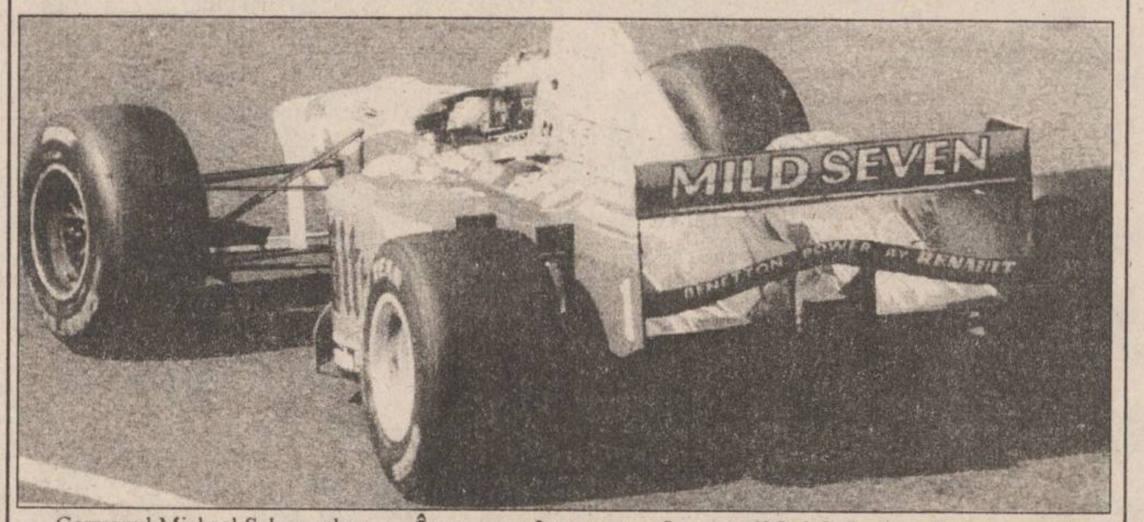

În sezonul trecut, adversarii lui Schumacher au avut, cel mai adesea, această imagine în ochii lor: spatele mașinii Benetton-Renault

Germanul Michael Schumacher a dominat sezonul 1995 de Formula 1, disputat pe durata a 17 etape, păstrîndu-și titlul cîștigat în 1994. Pilotînd un Benetton propulsat de un motor Renault, el i-a devansat pe cei doi piloți de la Williams Renault, Damon Hill și David Coulthard. Germanul de 26 de ani a egalat recordul lui Nigel Mansell de nouă victorii într-un sezon, fapt ce a ajutat echipa Benetton să cîștige titlul constructorilor pentru prima oară în istoria firmei.

■ Sezonul a început în **BRAZILIA** exact cum s-a încheiat celălalt an - în controverse. Schumacher, care a cîștigat cursa, fiind urmat de Coulthard, a fost, împreună cu acesta, exclus din clasament pentru folosirea unei benzine nonconforme cu regulamentul. Amîndoi au făcut apel împotriva acestei decizii și au fost repuși în puncte. Hill, care se clasase în pole-position, a derapat în turul 31 din cauza unor probleme tehnice și a abandonat. ■ Hill a revenit din urma supărării cîștigînd a doua rundă din **ARGENTINA**. După un duel scurt cu Schumacher, el a luat conducerea în turul 11, întrecîndu-l la finalul cursei pe Jean Alesi. Schumacher a ocupat doar locul III. Coulthard, care s-a calificat în pole-position, s-a retras în turul 17 datorită unor probleme electrice. ■ Hill s-a distanțat la 6 puncte în campionat cînd a cîștigat a treia etapă, Marele Premiu de la **SAN MARINO**, disputat la Imola. Schumacher a avut un accident spectaculos în turul 11, dar a scăpat fără nici o zgîrietură. Pe locurile II și III s-au clasat piloții echipei Ferrari, Alesi și Berger. ■ Schumacher a revenit spectaculos la Marele Premiu al **SPANIEI** de la Barcelona. Germanul a reluat conducerea în Campionatul Mondial obținînd o victorie în fața colegului său de echipă Johnny Herbert. Austriacul Gerhard Berger a ocupat locul III. Damon Hill a fost al doilea pînă în ultimul tur, cînd o problemă mecanică l-a "aruncat" pe locul IV. ■ Campionul mondial Michael Schumacher a început să crească presiunea asupra lui Hill, el cîștigînd, pentru al doilea an consecutiv, Marele Premiu al Principatului **MONACO**. Hill nu a putut ocupa decît locul II, după ce se clasase în pole-position. Coulthard s-a retras încă o dată la fel ca și în Spania. ■ Francezul Jean Alesi, pilotînd un Ferrari, a cîștigat pentru prima oară în cariera sa un Mare Premiu, respectiv etapa a 6-a, M.P. al **CANADEI** de la Montreal. A fost, de asemeni, o zi mare pentru echipa Jordan Peugeot, deoarece Rubens Barrichello și Eddie Irvine s-au clasat pe locul II și III. Hill s-a retras în turul 50 și Coulthard a efectuat un spectaculos "tête-à-queue" în turul 2. ■ Hill nu reușește să cîștige nici în **FRANȚA**, la Magny Cours, cu toate că s-a clasat din nou în pole-position. El a trebuit să se mulțumească cu locul II, în urma lui Michael Schumacher. ■ La Marele Premiu al **ANGLIEI** de la Silverstone, presiunea exercitată asupra lui Hill și-a spus cuvîntul. El a intrat peste Schumacher cînd amîndoi se aflau distanțați în față, rezultatul fiind abandonul atît pentru Hill cît și pentru Schumacher. Johnny Herbert a obținut în mod norocos prima victorie din cariera sa, iar Alesi s-a clasat al doilea, urmat de David Coulthard. ■ Hill mai obține un pole-position și în runda a 9-a, în **GERMANIA**, pe circuitul de la Hockenheim, dar imediat după începutul celui de-al doilea tur, el iese în decor, spre deliciul publicului și plăcerea victoriei va reveni lui Schumacher, care cîștigă primul M.P. în fața propriului public. Coulthard a sosit al doilea și Berger din nou al treilea. ■ De-abia în **UNGARIA**, Hill a reușit să mai reducă din diferența ce-l separa față de Schumacher, el cîștigînd în timp ce germanul abandona cu probleme mecanice. Echipa Williams a reușit pe circuitul de lîngă Budapesta să ocupe și locul II, prin David Coulthard, iar Berger a ocupat obișnuit, locul III. ■ Bătălia Hill-Schumacher a atins apogeul pe splendidul circuit Spa, unde se dispută an de an Marele Premiu al **BELGIEI**. Datorită unor condiții meteo nefavorabile - averse intermitente de ploaie - Hill decide să schimbe cauciucurile, iar Schumacher nu. Pilotînd în mod magistral cu cauciucuri pentru asfalt uscat, Schumacher a beneficiat de oprirea ploii și a reușit să-l învingă pe Hill, obligat la oprire suplimentară la stand din această cauză. În finalul cursei Hill a fost penalizat cu 10 secunde pentru depășirea vitezei la boxe. Locul III a fost ocupat de englezul Martin Brundle, cea mai bună clasare a sa din acest sezon. ■ Plecat din pole-position în Marele Premiu al **ITALIEI** de la Monza, David Coulthard reușește să iasă în decor chiar în turul de formare. Are noroc, deoarece cursa este reluată datorită unui accident în lanț petrecut în turul întîi. Cu mașina de rezervă, el conduce cursa pînă în turul 14, cînd abandonează datorită unor probleme mecanice. Hill și Schumacher au abandonat amîndoi, din cauza unei coliziuni. În timp ce încerca să-l depășească pe Taky Inoue, englezul Hill a reușit performanța de a intra în spatele Benetton-ului lui Schumacher. Herbert a profitat din nou de situație obținînd a doua sa victorie din acest sezon, în timp ce Mika Hakkinen se clasa pe locul III, urmat de germanul Heinz-Harald Frentzen. ■ În fine, în Marele Premiu al **PORTUGALIEI** de la Estoril, Coulthard reușește să cîștige cursa, după ce s-a calificat în pole-position. Schumacher, clasîndu-se al doiilea, se distanțează față de Hill, care nu reușește să ocupe decît locul al III-lea. ■ Schumacher devine ca și campion mondial în fața propriilor spectatori, învingînd în Marele Premiu al **EUROPEI** de la Nürburgring. După Marele Premiu de la Spa se poate spune că această cursă a fost cea mai bună a lui Schumacher. Hill nu a reușit să facă față ritmului impus de Schumacher, el terminînd cursa într-un zid de cauciucuri. Locurile II și III au fost ocupate, în ordine, de Alesi și Coulthard. ■ Dacă cineva se mai îndoia că Schumacher nu va păstra titlul de campion mondial, acesta a fost convins de victoria obținută de german în Marele Premiu al **PACIFICULUI** de la Aida (Japonia). Cu toate că David Coulthard a obținut al patrulea pole-position la rînd, Schumacher și Benetton-ul său au dominat cursa. Coulthard a sosit al doilea, urmat de Hill. ■ Mai trebuia ca Benetton-Renault să obțină și titlul la echipe. Acest lucru s-a realizat la Marele Premiu al **JAPONIEI** de la Suzuka, unde Hill și Coulthard au abandonat amîndoi, iar Schumacher a cîștigat. Hakkinen reușește al doilea loc II din sezonul '95, Herbert ocupînd locul III. ■ Hill a reușit să încheie sezonul cu o victorie de orgoliu în Marele Premiu al **AUSTRALIEI** de la Adelaide. Plecat din pole-position, Hill nu a avut nici o problemă, rivalii săi abandonînd rînd pe rînd. Din această cauză locurile II și III au fost ocupate de Olivier Panis (Ligier-Mugen Honda) și Gianni Morbidelli (Footwork Hart). În acest ultim M.P. s-a accidentat grav Mika Hakkinen, el revenindu-și după accident, dar nimeni nu a putut da un pronostic asupra modului cum va mai pilota.

Modificări importante de regulament în 1996

După moartea tragică a brazilianului Ayrton Senna, petrecută pe circuitul de la Imola, Federația Internațională a Automobilului (FIA) a trecut la punerea în practică a unui larg program de reducere a riscului în pilotajul mașinilor de Formula 1. Acest program va continua și în 1996, prin micșorarea în continuare a forței aerodinamice ce apasă mașina în cursă, rezultînd o viteză de intrare în curbe mai mică. Dar mai importantă va fi mărirea spațiului de pilotaj, în așa fel ca, în caz de accident, capul pilotului să nu se mai lovească de caroserie. Dacă ne gîndim la accidentul lui Mika Hakkinen, de la Adelaide, care a stat în comă cîteva zile datorită șocului suferit la nivelul capului, cariera sa fiind în acest moment pusă sub semnul întrebării, ne dăm seama cît de importantă este această măsură. Bineînțeles că această nouă mărire a cock-pitului va crea probleme inginerilor de caroserii, deoarece va trebui studiată din nou aerodinamica bolizilor de Formula 1. Sîntem convinși că securitatea piloților merită acest efort suplimentar.

■ *Regula 107%*

Cea mai importantă modificare a regulamentului de anul viitor este așa-numita regulă 107%, care sună astfel: "După sesiunea de calificări, orice pilot care nu a obținut un timp de maxim 107% față de primul clasat, nu va fi admis în cursa de duminică".

În anul 1995, numărul de mașini înscrise în concurs a fost, de multe ori, egal sau chiar mai mic decît numărul maxim de mașini admise în concurs: 26. Din această cauză multe echipe din coada clasamentului nu-și mai dădeau interesul pentru a-și îmbunătăți randamentul, fiind sigure că oricum erau calificate în cursa propriu-zisă. Însă din anul acesta, această barieră de +7% față de primul clasat îi va obliga pe toți codașii să se lupte pentru a fi prezenți duminică pe grila de start. Uitîndu-ne în cîteva din rezultatele de la calificările de anul trecut, realizăm că mai mulți piloți nu ar fi putut fi prezenți la startul cursei dacă se aplica regula sus-amintită. În Brazilia, prima cursă a sezonului ce a trecut, Mimo Schiatterrella (Simtek Ford), Pedro Diniz (Forti Ford), Jos Verstappen (Simtek Ford), Pupo Moreno (Forti Ford) și Andrea Montermini (Pacific Ford), nu ar mai fi încurcat pe nimeni în cursă, deoarece au obținut toți timpi de peste 107% din timpul lui Damon Hill, aflat în pole-position (109,6%; 109,2%; 107,39%; 107,32%; 107,2% - sînt procentele obținute de piloții sus-amintiți). De-abia al șaselea pilot din coada clasamentului, Taki Inoue (Footwork Ford), a realizat baremul, obținînd 106,4%.

În Japonia și Australia, aceiași patru piloți - Bertrand Gachot (Pacific Ford), Montermini, Moreno și Diniz - nu reușeau să obțină timpii de calificări necesari.

Această măsură va avea un efect și asupra siguranței piloților, deoarece numărul mașinilor codașe ce trebuiesc depășite de mai multe ori va fi mult mai mic.

■ *Un singur antrenament oficial*

O altă importantă modificare de regulament este aceea că din acest an nu vor avea decît o singură ședință de antrenament oficial, care va stabili ordinea pe grila de plecare. Programul antrenamentelor va fi următorul: vineri (joi la Monaco) de la 11,00-12,00 și de la 13,00-14,00 și sîmbătă de la 9,00-9,45 și 10,15-11,00 - sesiuni libere, fiecare pilot avînd voie să parcurgă doar 30 de ture pe zi. Sesiunea oficială de calificare va avea loc sîmbătă de la 13,00-14,00, piloții avînd dreptul la 12 ture (la fel ca anul trecut) pentru a obține un loc cît mai bun pe grila de start.

La startul curselor din 1996 lumina verde se va aprinde oricînd după lumina roșie - ce semnifică că toate mașinile sînt staționare pe grila de start - și nu după 4-7 secunde ca în anul trecut. În consecință piloții vor trebui să fie mult mai atenți pentru a nu pierde, sau, mai rău, a nu fura startul, știut fiind că aceasta se penalizează cu 10 secunde staționare la stnd.

Acestea sînt modificările cele mai importante ce vor marca sezonul 1996 al curselor de Formula 1, desfășurate sub patronajul FIA.

Calendarul provizoriu pentru 1996

10 martie	Australia, Melbourne
31 martie	Brazilia, Interlagos
7 aprilie	Argentina, Buenos Aires
28 aprilie	cursă încă nenominalizată
5 mai	San Marino, Imola
19 mai	Monaco, Monte Carlo
2 iunie	Spania, Barcelona
16 iunie	Canada, Montreal
30 iunie	Franța, Magny Cours
14 iulie	Marea Britanie, Silverstone
28 iulie	Germania, Hockenheim
11 august	Ungaria, Budapesta
25 august	Belgia, Spa-Francorchamps
8 septembrie	Italia, Monza
22 septembrie	Portugalia, Estoril
6 octombrie	cursă încă nenominalizată
13 octombrie	cursă încă nenominalizată

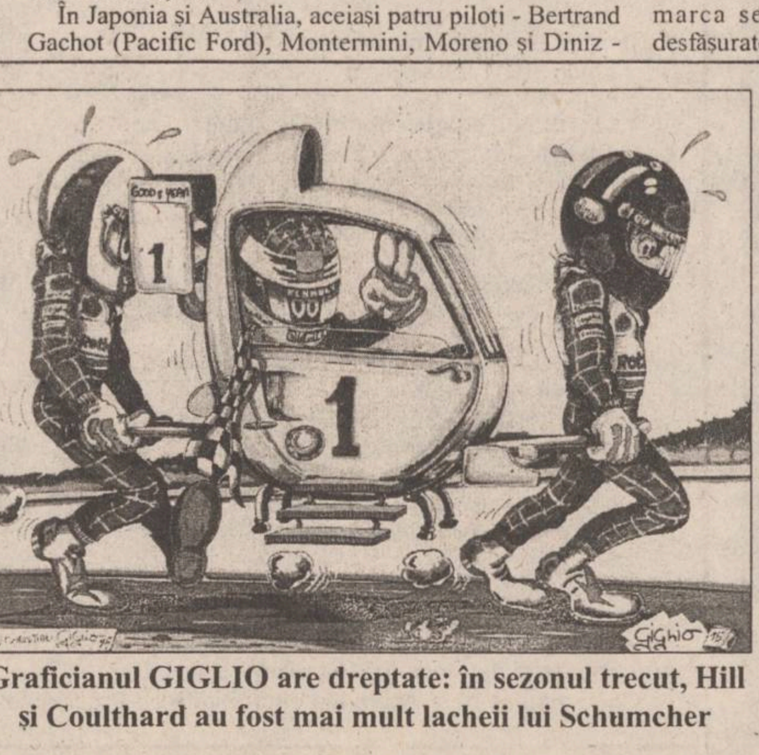

Graficianul GIGLIO are dreptate: în sezonul trecut, Hill și Coulthard au fost mai mult lacheii lui Schumcher

"Semnul internațional al colaborării automobilistice"

Materialele scrise de subsemnatul în decursul anului 1995 s-au bazat, în parte, pe materialele primite de la I.C.N. Rothmans.

Dar cursele propriu-zise au fost urmărite toate pe canalul Eurosport, în compania fostului vicecampion mondial, englezul John Watson. Aș recomanda chiar și acelora care nu iubesc Formula 1 să asculte un comentariu al lui Watson. O multitudine de informații, spuse extrem de repede, dublate de toate onomatopeele posibile - boum, bang, ouch (văleu - în engleză) - te fac să fii în mijlocul cursei. Pe lîngă toate acestea, John Watson are și un simț al umorului deosebit, specific pentru un englez de calitate. Iar în Marele Premiu al Australiei John a dat adevărata măsură a acestui umor. Sîntem în turele 35, 36 ale acestui M.P. Situat pe locul II, germanul Heinz Frentzen face eforturi disperate să-l depășească pe Mark Blundell, aflat cu o tură în urmă. Pînă la urmă, după mai bine de două ture, Blundell consimte să se lase depășit, lucru ce trebuia practic să-l facă imediat cum a apărut Frentzen în spatele său. Furios, germanul îi arată, în momentul depășirii, degetul mijlociu întins, nu, nu în sus, ci mai rău, pe orizontală, gest surprins în toată splendoarea de camera de luat vederi aflată pe Sauber-ul lui Frentzen. Nu trebuie să mai traduc ce înseamnă acest gest... Însă, Watson, cu un calm imperturbabil a spus: "Frentzen i-a făcut lui Blundell semnul internațional al colaborării automobilistice". Halal colaborare, mister Watson!

Dacă sîntem tot în zona umorului englez, cred că ați rămas surprinși de baia pe care a "suferit-o" un mecanic al echipei Williams Renault la Adelaide, imagini ce au putut fi văzute în retrospectiva oferită de Televiziunea Română. Despre ce este vorba? David Brown, mecanicul șef al lui David Coulthard, a hotărît să părăsească echipa Williams pentru a-l urma în acest an pe scoțian la noua lui echipă, McLaren. Supărați, colegii de echipă au pus mîna pe gălеți și după ce Hill a cîștigat cursa de la Adelaide, i-au turnat apă în cap cu nemiluita. Mai vesel (sau mai trist, depinde din ce parte a lucrurilor privești) este că anumiți mecanici, rămași fără găleți, au luat la repezeală niște extinctoare, și l-au împroșcat din cap pînă-n picioare cu spumă carbonică pe David Brown. Deh, lumea nebună a Formulei 1!

Pagină realizată de VICTOR GRĂDINARIU

monitorul Sport

Sef Departament Sport al cotidianului MONITORUL
Nicolae GRECU

Echipa redacțională
George ANGHEL
Adrian DRAGOMIRESCU
Victor GRĂDINARIU
Ovidiu MINEA
Ion C. TEODOR
Silviu HOROBET
Constantin PLOP (fotoreporter)

CETATEA SCUFUNDATĂ

Țara sub ape, președintele la "înălțime"

Liviu ANTONESEI

Un bilanț - încă - provizoriu al inundatiilor care au cuprins țara începînd cu 22 decembrie 1995 ne arată că avem de-a face cu una din cele mai mari catastrofe din istoria țării. Au fost afectate 25 din județele țării, pagubele fiind estimate la mai multe zeci de miliarde de lei. Au fost cuprinse de apele dezlănțuite peste 208 localități, mai mult de 70.000 hectare de suprafețe agricole, au fost inundate aproape 8000 de gospodării, iar circa 409 au fost evacuate. Nu se cunoaște încă numărul exact al morților, dar se știe că sînt morți. Peste 400 de poduri au fost distruse, mai bine de 500 km de căi de comunicație au devenit inutilizabile, iar aproape 150 de obiective economice și sociale au devenit amintire. În fiecare zi, presa scrisă și televiziunile adaugă noi informații în legătură cu acest dezastru. În aceste condiții de tragedie națională, ce fac autoritățile? Tot din presă și de la televiziune, aflăm că o mulțime de primari nu sînt de găsit, că mulți prefecți nu-s în stare nici măcar să evalueze pagubele și să estimeze evoluția situației din zonele de care răspund, că ajutoarele guvernamentale au însemnat, în unele localități, o pătură, cîteva haine vechi și un kilogram de zahăr de persoană! Mai aflăm că echipajele militare, plecate în ajutorarea sinistraților, sînt blocate de cursurile apelor revărsate. Îmi amintesc, totuși, că în 1970 militarii erau mai bine echipați - șalupe, bărci pneumatice, auto-amfibii îi ajutau să se descurce un pic mai bine.

E momentul să ne întrebăm ce face dl Iliescu? În fond, d-sa este nu doar președintele țării, nu doar conducătorul ***Consiliului Suprem de Apărare,*** ci și un specialist în hidrotehnică, după cum singur ne mărturisește de cîte ori este vorba despre formarea sa profesională. Competența d-sale ar fi putut fi foarte utilă în această încleștare cu apele. În timpul lui Ceaușescu, a fost vreo 5-6 ani chiar ministru al apelor și, prin urmare, trebuie să știe ce se întîmplă în astfel de situații. Cu toate acestea, de aproape trei săptămîni, d-sa tace. Pe 22 decembrie, a aniversat, la televiziune, Revoluția. De Crăciun, a primit cu colindele pe diverși "apolitici", s-a întîlnit și cu unii conducători de ziare. Apoi, a petrecut revelionul, după care a dispărut. De la ***Pro TV,*** aflu, în sfîrșit, că dl Iliescu a plecat în concediu... la munte! E la înălțime; probabil ca să nu-și ude picioarele! Nu-mi face plăcere să-mi tot amintesc de Ceaușescu, dar îmi este imposibil să nu rememorez că, la inundatiile din 1970, primul președinte al României a străbătut zonele sinistrate, prefăcîndu-se măcar că îi pasă de ceea ce se întîmplă. La fel, cu prilejul cutremurului din 1977, Ceaușescu și-a întrerupt vizita în Maroc și s-a întors precipitat pentru a se pune în fruntea operației de salvare. Încă o dată, nu cred că-i păsa într-adevăr de încercările prin care treceam noi, dar simula cu talent că-i păsa. În schimb, în fața unui dezastru mai mare, dl Iliescu rămîne în concediu, la munte. D-sa nu simulează nimic. Arată direct că puțin îi pasă de faptul că mai bine de jumătate din țară este acoperită de ape. Nu vrea să ne împărtășească nimic din experiența de hidrotehnician a d-sale. Asta înseamnă, pe de o parte, că dl Iliescu se simte mai sigur pe el decît se simțea Ceaușescu însuși. Dar, pe de altă parte, mai înseamnă ceva - anume că nu este demn de poziția în care noi, prin votul nostru, l-am fixat. Ce fel de președinte este acela căruia nu-i pasă de gravele încercări prin care trece țara și aproape jumătate din cetățenii acesteia? Asta e chiar întrebarea - ce fel de președinte este dl Iliescu? Vom avea ocazia să răspundem în toamnă, cu prilejul noilor alegeri. Teamă îmi este că, pînă atunci, vom fi uitat de dezastrul prin care trece țara în aceste momente. Vom uita că n-a găsit de cuviință.măcar să apară la televiziune - unde apare de prea multe ori, fără nici un motiv serios - și să-și manifeste cel puțin compasiunea cu cei aflați în suferință. Cu cei care, într-o zi, într-o noapte, într-un ceas, au pierdut totul. ■

La porţile Orientului, un ziar în stil occidental

COT
COTIDIANUL

Poziția 1003 în catalogul presei
Abonamentele se pot contracta
la orice oficiu poștal din țară

CAFEAUA DE DIMINEAȚĂ

Mihai Jakotă: "Voi sînteți urmașii Romei?"

Mihai Jacotă

Aurel LEON

Era fecior de țăran din satul Văleni-Fălciu, bîrlădean prin formație, dîrz, ironic și deschis la vorbă, adică franc, crud chiar. Era vietist, adică muncitor conștiincios la revista lui Ibrăileanu și profesor de greacă și latină la Liceul Internat. Ciudat era contrastul dintre înfățișarea omului, vetust prin tot ce arbora, și limbajul său foarte îndrăzneț! Sub titlul "O catastrofă", Mihai Sevastos scrie în "Amintiri de la Viata Românească":

"În numărul 11-12 din 1912 a apărut o recenzie a lui Mihai Jakotă, profesor de limba greacă, despre volumul lui N. Docan «O povestire în versuri, încă necunoscută, despre domnia lui Mavrogheni». Autorul anonim al povestirii intercalase între versurile sale o poezie populară revoluționară împotriva zapciului, a moșierului, cu tot neamul lor - pe care recenzentul o reproducea în întregime. Cînd le citi, Ibrăileanu izbucni:

- Ascultă, Carp, murdăria asta nu poate fi expediată. Trebuie să tipărești încă o dată coala de la urmă și s-o înlocuiești.

- Imposibil, răspunde Carp. Sîntem în sărbători, e ajunul Bobotezei. Și așa am întîrziat. O să apărem în februarie...

- Dar tu ce crezi că-i de făcut?

- Am o idee: șterge literele de rușine cu cuțitașul și nici n-o să se observe!

Ibrăileanu consimți și astfel ne găsiră zorii Bobotezei îndepărtînd «rușinea» lui Jakotă. Ba încă, a doua zi ajunserăm la «Traian», unde, ținuserăm un toast în cinstea lui Jakotă".

În concluzie, partea curioasă era contrastul dintre înfățișarea obișnuită a omului și atitudinea lui... revolutionară! Jakotă era așa cum îl descrie fostul său elev, prof. Traian Gheorghiu:

"Locuia în Iași, foarte aproape de liceu, într-o casă cu aspect țărănesc și cu o curte mare împrejur.

Avea o vie mică în apropierea Iașului. Toată vacanța de vară aici și-o petrecea, o mare parte a lucrărilor viei făcîndu-le el singur. Venea la oraș cu o trăsurică trasă de un cal pe care nu-l mîna niciodată cu biciul, ci cu o vărguță care mai avea și frunze în vîrf, ca să nu-l doară pe dobitoc, că are și el simțire... Pe drum nu stătea degeaba, ci ținea pe genunchi o operă clasică de Platon, Plutarh sau Thucydide și, lăsîndu-și pe umăr capul împodobit cu un cioc ascuțit, citea mereu".

Totul era vetust la el, de la barba hirsută la roșcatul guler al paltonului; totul era ca în Platon, ca să izbucnească uneori, intrînd la oră: "Voi sînteți urmași ai Romei?", recitînd versurile lui Eminescu într-un anumit fel, ironic, batjocoritor, ca apoi să strige: "Prinților, la lecție!" Ieșea afară protipendada clasei: Șuțu, Sturdza, Rosnovanu, Calimachi, Cantacuzino... și erau umiliți de vreun Amarghioalei, stăpîn pe textul grecesc, pînă ce profesorul era satisfăcut, ori mai bine zis țăranul din el era satisfăcut.

Cu toate acestea îl bănuiesc pe profesorul meu de poză țărănistă, pentru că asta era linia lui politică. Jakotă nu putea descinde din țărani. Numele nu-l indica, nici comportamentul general. La începutul carierei mele de reporter am poposit de multe ori în livada de vișini a fostului meu profesor, din str. Dr Istrati, adus de interese electorale, profesorul fiind candidat la național-țărăniști. Evocîndu-l într-un volum, am utilizat o povestire auzită, chiar din gura lui, și care arată care era starea politică în acea vreme. Cunoscîndu-l mai bine, făcea mai curînd impresia unui intelectual blazat, cu veacuri de cultură în spate, decît a unui țăran ajuns în prima generație la cultură. Urmașul lui a devenit un intelectual realizat, făcînd legătura cu familia Briese. Profesorul universitar Jakotă a urcat prestigiul familiei acolo unde rîvnea autorul de... crudități de la "Viata Românească", datorită căruia întreaga redacție a petrecut o noapte de Bobotează de neuitat, acum 83 de ani!

S-a stins departe de Iași, în 1945, la Ploiesti. Mă gîndesc ce păcat că nu s-a realizat o fotografie-montaj, după modelul "Junimii", a vietiștilor! Ar fi un titlu de glorie pentru modestul dascăl de greacă și latină, cu răbufnirile lui răzbunătoare împotriva vieții. ■

POLIGON

Demnitate fără demnitate

Dorin SPINEANU

Începutul acestui an este parcă mai confuz decît al anilor trecuți și, pentru mulți, plin de incertitudini devoratoare. Nu-i un secret pentru nimeni că în interiorul partidelor se dau lupte acerbe pentru un loc mai în față pe listele alegătorilor și că, în afara unor așa-numiți "seniori de drept", toți ceilalți parlamentari parcă ar mai vrea - dacă țara, desigur, le-o cere - să se sacrifice în continuare, cum intonează pe varii tonuri acești demagogi obișnuiți de-acum cu binele, cu toate avantagiile incalculabile pe care le aduce cu sine o asemenea demnitate.

Demnitate, de altfel, purtată de cei mai mulți fără demnitate, doar cu aroganța ciocoiului, a parvenitului. Pe mine, cel puțin, aroganța asta a lor mă irită și ori de cîte ori am prilejul să le dau peste nas o fac. O fac cu plăcere, recunosc, inșii nu sînt capabili să răspundă civilizat și atunci mimează că ignoră orice atac, în realitate însă ți-ar lua capul.

Sau te-ar cumpăra și atunci primești oferte voalate, venite prin intermediari neașteptați care îți fredonează la ureche sume chiar foarte frumușele!...

Într-un fel, nu-i rău, înseamnă că oamenii aceștia au conștiința faptului că un ziarist îi poate lăsa, public, fără izmene, se tem de ridicol și au mare grijă să-și mai dozeze porcăriile sau să le îngroape mai adînc.

Numai că, oricît ar încerca să-și ascundă matrapazlîcurile, ele ies parcă singure la suprafață și se așează dulce în paginile ziarelor. Urmează scandalul de rigoare în care împricinatului nu i se reproșează ***ce a făcut*** ci... de ***ce s-a aflat***!...

Partidul aflat acum la putete, PDSR-ul adică, a fost aproape continuu minat de scandaluri, dar hoțiile au fost acoperite și doar cîtiva membri ai săi au fost siliți să abdice trecînd, ca tot românul imparțial, în taberele adverse.

Asta nu-i viață politică, e o parodie murdară care încruntă și mai mult fruntea săracilor chemați, culmea, cu surle și trîmbițe roșii, să realeagă în parlament aceleași figuri sinistre, pe aceiași cinici ticăloși. Nu mai dau nume pentru că nu mi-ar ajunge zece rubrici pentru ele.

Între timp, domnul Rațiu se luptă cu domnul Diaconescu, domnul Ciumara nu se știe de partea cui este și așa mai departe, în loc ca domnul cutare împreună cu domnul cutare și cu domnul cutare să-l măture din scaun pe ***tovarășul*** cutare.

Timp de șase ani am fost omul opoziției, mi-am spus că fricțiunile din interiorul ei se vor atenua odată cu maturizarea ei, dar uite că e pe dos și uite că am ajuns și eu, ca și dumneavoastră, în situația alegătorului turmentat care se întreabă candid: "Eu cu cine votez?" ■

P.S.: Îi mulțumesc domnului ***Tiberiu Popescu*** pentru scrisoarea pe care mi-a trimis-o. Am regăsit în rîndurile ei ordonate multă căldură umană, un pic de dezabuzare, cultură și necesara doză de autoironie.

Articolul meu, ***Trenuri pierdute,*** nu vă viza nici pe departe pe dumneavoastră. De altfel, cum ați văzut, redacția ***"Monitorului"*** va invitat să colaborați, ceea ce nu-i deloc puțin lucru!...

Încă o dată, mulțumesc și cînd mai aveți timp, scrieți-mi.

Am timp să răspund tuturor; nu mi-au intrat încă zilele în sac...

UNGHIUL DE TRAGERE

Cine are interes să discrediteze candidatul CDR la președinție?

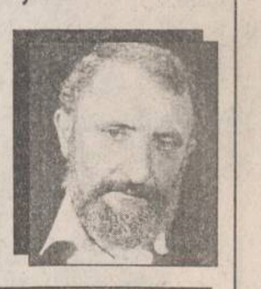

Val CONDURACHE

În ciuda numeroaselor atacuri la care a fost supus, dl Emil Constantinescu a înregistrat, la ultimul sondaj de opinie, o creștere de 5 procente. El se află, încă, la o distanță respectabilă de candidatul PDSR, dl Ion Iliescu, dar îi devansează la fel de clar pe toți ceilalți lideri politici din România, nu numai pe cei care și-au anunțat candidatura la președinție, dar și pe alții, aflați în permanență în lumina reflectoarelor, pe scena vieții noastre politice. Ultimul sondaj de opinie, comandat de Fundația Soros, confirmă faptul că dl Ion Iliescu rămîne principalul favorit pentru alegerile prezidențiale din 1996, cu toate rigorile pe care tranziția le-a impus populației din România. Același sondaj ne demonstrează, pentru a nu știu cîta oară, că dl Emil Constantinescu nu are, la rîndul lui, nici un contracandidat pentru turul doi de scrutin al alegerilor prezidențiale, nici în rîndul personalităților aflate în opoziție, nici în partidele aflate la guvernare, pînă nu demult, împreună. Iar cei care deplîng lipsa de șansă a d-lui Emil Constantinescu în alegerile din 1996 nesocotesc, cu bună ori cu rea credință, o realitate tot atît de incontestabilă a vieții noastre politice, pe cît e și cursa solitară a d-lui Ion Iliescu: anume că toate celelalte partide din România nu au reușit să propună, din 1992 și pînă acum, nu doar un contracandidat la Ion Iliescu, nici măcar o alternativă la Emil Constantinescu.

Ar mai fi de semnalat faptul că dispariția lui Corneliu Coposu a adus zece procente în plus CDR, care s-a apropiat la un singur procent de PDSR, făcînd să crească, dar nu proporțional, și popularitatea liderului său. Prestația omenească, aș zice, a d-lui Emil Constantinescu la momentele dramatice care au premers moartea lui Corneliu Coposu și la funeraliile liderului țărănist i-a adus un plus de popularitate. Fără să-și propună să strîngă ceva capital electoral, dimpotrivă, arborînd o modestie și o umilință filiale, dl Emil Constantinescu ne-a demonstrat încă o dată că imaginea noastră despre cum trebuie să fie un lider politic e profund viciată de anii dictaturii comuniste. Într-o țară democratică europeană, un președinte de republică poate arăta și altfel decît un secretar general, atoateștiutor și autoritar, chiar dacă luminat, numai că de adevărul acesta este convinsă doar o minoritate, care își va impune cu greu și în timp punctul de vedere. Pînă la alegerile din 1996, cota de popularitate a d-lui Emil Constantinescu va crește, sînt convins, deși sentimentul de frustrare al multor simpatizanți ai opoziției va săpa, în continuare, imaginea d-lui Emil Constantinescu. Premiile acordate de ***Academia Cațavencu*** anul acesta mi-au atras atenția asupra faptului că și intelectualii "șturlubatici" de acolo nu știu să măsoare calitatea unei prestații politice, ori își închipuie că, după șase ani de la evenimentele din decembrie 1989, institutiile noastre democratice au eficienta parlamentarismului britanic.

Cele două premii, acordate președintelui Ion Iliescu, pentru o frază alambicată, dar fără conotații politice, și președintelui CDR, pentru gafa de-a fi recunoscut că în absența d-lui Ion Iliescu nu ar avea un contracandidat serios în alegerile prezidențiale, au rezultat fie dintr-o gîndire infantilă, fie dintr-un calcul politic suspect. ***Academia Cațavencu*** are audiență mai ales în cercurile ostile puterii de azi. Simpatizanții PDSR o tratează cu iritare, simțind că ea macină credibilitatea multor personalități aflate la guvernare. Însă revista nu l-a pus, pînă acum, pe președintele țării în situația de a lua un premiu de tinichea pentru afirmații fie scăpate de sub control ("Măi, animalule!"), fie îmbibate de-o altă doctrină decît aceea afișată în mod oficial (cum ar fi "***indivizii*** care fac comerțul stradal"), dar și altele, pe care presa le-a speculat la vremea lor. Cum era de așteptat, dl Emil Constantinescu nu s-a prezentat să-și ridice premiul, cu toate că în alte împrejurări s-a arătat a fi un simpatizant al ***Academiei Cațavencu.*** Presa a speculat momentul, fiind de părere că președintele a punctat venind la ceremonie, în timp ce liderul CDR s-a arătat lipsit de umor și de simț autocritic, lipsind.

Lucrurile nu stau tocmai așa. Dacă d-lui Ion Iliescu i s-ar fi citat o altă opinie decît aceea pentru care a fost "premiat", una de care să se poată cu adevărat rușina și care să-l pună într-o postură subalternă (și au fost și din acestea, de-a lungul anului 1995, să ne amintim doar de conflictul cu Vadim Tudor, în care președintele a replicat tîrziu și moale), nu ar fi fost nici el prezent la ceremonie. Și cum să fie de față dl Emil Constantinescu? Abia lipsind și-a arătat abilitatea politică. Trecînd peste gafă - deja asumată, sînt convins - nu a mai făcut și greșeala de-a se "subordona", fie și în glumă. ***Academia Cațavencu*** nu a greșit depunctîndu-l pe liderul CDR, așa se face într-o țară democratică. Însă s-a gudurat la picioarele președintelui, pe care l-a taxat nu pentru o gafă monumentală, ci pentru o frază lipsită de însemnătate. De aceea a și venit președintele Ion Iliescu la decernarea premiilor. ■

BREVIAR PLASTIC

D.N. Zaharia printre vernisaje

Val GHEORGHIU

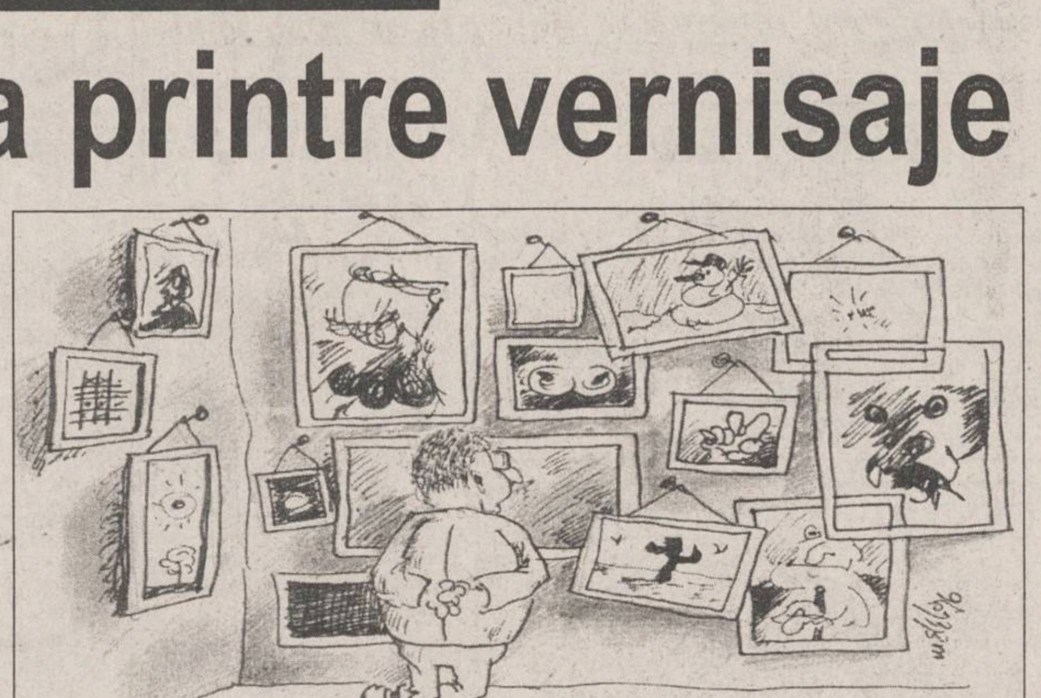

În formațiunea extrem de sumară a criticilor de artă ieșeni, D.N. Zaharia face figură de, cum să zic, de outsiter, dar nu, desigur, în sensul de intrus sau de marginal, ci, dimpotrivă, cu totul onorabil, de personaj doar reticent la mondenități și mai ales la soluții conjuncturale. Deși silueta lui evidentă, de personaj care atrage imediat privirea, dacă n-ar fi decît să-i remarcăm tenul și șevelura șocant arămii, l-ar putea avantaja în competiția de avanscenă, D.N. Zaharia preferă să oficieze cu moderația filosofului care, de altfel, și este. Prin vocație și prin instrucție. Pînă să-și acordeze instrumentul la sonurile artei, omul de carte, dar și de rectitudine civică a studiat cu metodă și a publicat cîteva lucrări de meditație filosofică ("Paradoxul creației științifice", "Antinomia rațiunii euristice"), a scris altele, în colaborare, a predat (și predă) la catedră. E, deci, un spirit cultivat și ordonat, iar asta se vede și în tratamentul pe care-l aplică fenomenului artistic, în voința de analiză și de sinteză, înaintea oricăror alte exerciții divagante. Și, totuși... Cartea pe care o scoate acum și intitulată ***Iașul vernisajelor*** (am fi preferat ***Iașii***) pare să se abată întrucîtva de la norma prescrisă, să-și permită "licențe" stilistice cu care, s-o recunoaștem, nu eram obișnuiți. Să punem această "derogare" în seama faptului că recentul op își are sorgintea în rubrica pe care exegetul ieșean o ține în revista ***Timpul*** și deci în canonul oarecum mai slobod, impus de genul cvasijurnalier? Sau, poate, s-a produs într-adevăr o mutație în scrisul sobrului exeget și de aici tentația jocului postmodern, cu osebire a intruziunii în zone pe care pînă acum nu le-ar fi călcat, zone ce țin de fața nevăzută a artiștilor comentați, de "intimitățile" care altcumva, în gura unor colportori frivoli, ar suna oricum ireverențios. Ceea ce nu e cazul la D.N. Zaharia, un civilizat prin excelență, chiar și cînd este tentat să se apropie de aceste teritorii delicate. Doar "euristica" aceasta merită urmărită de către cititor cu textul în față, o detaliere, acum, aici, nu ar fi decît irelevantă și nu ar face, prin deconspirare, nici un serviciu volumului. Atît de incitant. Și atît de rarisim în penuria unor astfel de lucrări ieșene de referință.

Am preferat, mai degrabă, decuparea unor mici diagnostice puse pe arta cîtorva artiști ieșeni (deocamdată e vorba de un prim volum) din generații diferite, diagnostice care atestă, în lapidaritatea și limpezimea lor, aplombul volorizator al autorului, de altfel atît de familiar legat de existența protagoniștilor, cărora ani de zile le-a bătut, cu grijulie reticență și prevenire, pragul atelierelor. Ordinea e cea din carte:

"O irepresibilă și devastatoare patimă de a colora, de a recupera artistic durate nefertile pare să fi îmboldit pictorul să desfășoare gigantice armonii cromatice, pe suprafețe hiperbolice" ***(Traian Mocanu)*** "Frapează totodată, în expoziția de acum, o anume încrîncenare a luminii de a rezista învăluirilor, întunericului, iar aceasta nu numai în lucrări simptomatic intitulate «Amurg» ori «Înserare», ci în mai toate". ***(Dumitru Foca).*** "Chiar dacă, la rigoare, s-ar putea detecta în lucrările sale reverberații din creația maeștrilor sub a căror îndrumare s-a format, nimeni nu ar putea contesta că acestea se află pertinent asimilate dintr-o perspectivă originală... " ***(Valentin Sava).*** "Linia aspră a tăieturii și ponderabilitatea volumelor nu sînt, desigur, în măsură să încînte ochiul, dar tocmai aceasta urmărește, din cîte ne putem da seama, ***Dan Covătaru*** - anume evitarea oricărui angajament la nivelul voluptății privirii", "Important este, însă, că luxurianta imagistică substituită senzualității imediate se cristalizează plastic după liniile unui stil particular, identificabil atît în structurarea formelor accentuat fluide și învolburate, cît și în rezolvările cromatice, unde nota personală este dată de tonurile valorate cu un impresionant meșteșug." ***(Eugen Mircea)*** "Consecvența de formulă o regăsim nu doar în planul structurii (aceeași țesătură și lumină pe întreaga suprafață a pînzei), sau al tehnicii de primă instanță (pînza este totdeauna consistent și uniform încadrată), dar și în planuri mai adînci, precum cel al organizării spațiului (treceri ușoare amintind de Cezanne), sau al expresivității (impresia de trăire intensă degajîndu-se din cele mai multe lucrări)" ***(Adrian Podoleanu).*** "Odată stăpîn peste rebelele structuri simbolice, pictorul își îndreaptă tot mai susținut atenția asupra paletei cromatice, căreia izbutește să-i imprime o inconfundabilă notă de originalitate" ***(Liviu Suhar).*** "A fi rob și zeu deopotrivă - nu mai este astăzi în firea lucrurilor, în planul artelor plastice cel puțin. Iată de ce îmi închipuiam că pun un diagnostic exact numindu-l pe ***Gavrilean*** "Ultima licornă." "Oltean de origine, bucureștean ca formație și ieșean de trei decenii, ***Corneliu Ionescu*** este autorul unei opere anevoie de încadrat unei școli sau unui curent". "Magicianul cu penel" ***(Ion Gânju).*** "Nu cunosc alt pictor care să-și judece creația proprie cu atîta consecvență și necruțare." ***(Bartos Jenö).*** "***Dan Hatmanu*** poate să spună că adevăratul artist este acela care se miră nu în fața priveliștilor de excepție, ci în fața celor mai comune, peste care trecem îndeobște cu priviri absente." "Noutatea nu este de viziune decît în sens strict estetic, dar ea este cu siguranță una de ordin tehnic (de tehnică a închegării imaginii pe pînză și mai puțin a preparativelor la nivelul paletei" ***(Mircea Ispir).*** "El știe foarte bine că arta-i un joc, dar un joc în care nu merită să te angajezi dacă nu ai de gînd să o faci cu toată seriozitatea" ***(Constantin Tofan).*** "Fără să putem vorbi de picturalitate pură (căci, deși dislocate din firescul alcătuirii lor, formele se revendică totuși de la o realitate accesibilă pe calea reveriei), viziunea plastică este fără dubii de o puritate impresionantă" ***(Zamfir Huhurez).*** "Pentru că toată această poftă de contradictoriu, cu accente de agresivitate cîteodată sau de sarcasm, se consumă la frontiera unei sensibilități vecine cu sentimentalitatea... " ***(Marcel Pavel).*** "Invocînd această orientare la grafica europeană, în prelungirea căreia poate fi receptat substratul fantastic al viziunii lui ***Dragoș Pătrașcu,*** ca halucinanta vervă a invenției de forme prin tehnicile creionului și peniței îndeosebi, trebuie să adăugăm de îndată că, în acest context de receptare, graficianul român se particularizează prin însemnate trăsături".

În secțiunea sa finală, ***Iașul vernisajelor*** "sustrage", din fantastica fototecă a omniprezentului ***Marcel Cahniță,*** un eșantion reprezentativ și în mare parte vizat, cu scene marcate cînd de solemnitatea și emoția "deschiderilor", cînd de instantaneul pitoresc, atît de caracteristic breslei celor care tac și fac. (Regretabilă, cumva, lipsa explicațiilor sub fotografii, totul părînd a se petrece într-o lume fără nume, ceea ce, la urma urmei, nu e chiar rău). Ar fi, poate, neimportantă consemnarea specială a editurii ("Cariatide") care și-a asumat "riscul" unei astfel de lucrări de rar caracter, dacă nu ar fi vorba, în diriguirea ei, de un foarte vechi împătimit al slovei ieșene tipărite, ***Alfred Iacobitz.***

Să-i dăm, în încheiere, cuvîntul autorului, exeget mereu interogativ în confruntarea cu impactul artă-comentator:

"După Paul Valéry se repetă exasperant că pictura este făcută spre a fi privită, nu comentată. În realitate, marea istorie a artei nu include decît opere comentate și încă la modul copios. Delacroix, Courbet, Manet, Van Gogh, Cézanne, Picasso, Pollock, Bacon și toți care au azi cotă de multe milioane au început prin a scandaliza nu doar oamenii de treabă, dar - vai! - și pe ***connaisseurs***".

Tonul atît de peremptoriu al asertiunii mai că ne convinge. Cu atît mai mult cu cît el încheie - drept concluzie - acest periplu incitant în hățișurile artei ieșene contemporane. Bine cunoscute și nouă.

Așteptăm volumul 2. Și, de ce nu? 3, 4.... ■

AGENDA OMULUI DE AFACERI

LOG SOFT SRL

desface prin **Magazinul SUNSHINE:**

- componente electronice și aparatură import Germania
- proiectoare, lămpi și becuri cu halogen
- transformatoare toroidale produse de SC PETRA SRL
- faxuri și copiatoare
- consumabile

str. Anastasie Panu 2A, tel. 032/211130, fax: 032/137766

RUEDAS SRL
PIESE AUTO IMPORT

din stoc și la comandă

OFERTĂ SPECIALĂ DE IARNĂ:

- bujii, bujii incandescente, filtre motorină și ulei
- cauciucuri, baterii, antigel import, curele

Ieftin și bun!

Str. Armeană 5, tel. 032/112239

SIMONA SNC

OFERĂ EN GROS

- Vinuri 1/1 - Băbească neagră, Fetească regală, Tămîioasă Românească, Galbenă de Odobești, Vermut
- Vinuri spumante - Haret, Afrodita, Perla Vrancei, Bucium, Vincon-șampanie
- Vodcă, Rom, Lichior, Alcool sanitar și rafinat, Cognac, Secărică, Rachiu l bere Zimbru 1/2, 1/1 - tip Pils, Moldova
- Zahăr, orez • dulciuri, cafea, alune, conserve
- Țigări - Carpați, LM, Assos

Depozit: Str. Milcov 2 (Piața Al. cel Bun, Pasaj cale ferată)
Tel. **032/251553**, Program: 8-22 (inclusiv sîmbăta și duminica)

CABINET OBSTETRICĂ-GINECOLOGIE
Viața medicală

● asigură consultații de obstetrică-ginecologie
● tratamente ● mici intervenții (chiuretaje)
● analize ● sexologie

Podu Roș, str. Țutora 4, sc. E, ap. 1, tel. 122034.
Program: zilnic 13,00-19,00, sîmbătă 9,00-17,00.
Contact: Dr. Alexandra Ovănescu, Dr. Masheh Osama

LACHI & Co

vinde en gros

• vin la litru, vin spumos, vin la 3/4 l • 12 sortimente lichior, secărică, cognac, vodcă, rom, vodcă, rom, rachiu, alcool rafinat
• bere, adaos comercial 2% • băuturi răcoritoare
• detergent
• șampanie • zahăr (Roman)
• produse zaharoase (Roman), cu un adaos comercial de 0%.

Transport gratuit!

✓ Șos. Bîrnova nr. 4 (lîngă Restaurantul "Trei Sarmale"). Tel./fax 223928
✓ în spatele alimentarei din cartierul Mircea cel Bătrîn

ALFA CIVIC

distribuie
scule, dispozitive, unelte, accesorii
BOSCH, MAKITA, METABO, STAYER, FELISATTI, FIAC, P.G.M., AQUAPOMPE

Tel. 032 / 137613

MOLDROM SA

import - export
materii prime, laminate din oțel și materiale de construcții

Str. Tătărași nr. 57, tel./fax 173025, 172799, 270499
Contact: Constantin Badea, Director executiv

ELECTRIC PULS SRL

oferă prin magazinul TELE-TEK
deschis în str. Sf. Lazăr,
o gamă largă de
CARCASE TEKO
componente și subansamble electronice, sisteme de alarmă auto și pentru imobile etc.

Telefon 230059

TOFAN GRUP SA
Filiala Iași

comercializează
anvelope și camere auto

Str. Ghica Vodă 1B (demisol), tel. 114782
Contact: Cornel Arcip, Director

NATIONAL PROTGUARD
Filiala Iași

servicii de pază și protecție

Hotel Unirea, camera 1204, tel. 117105, 211463
Contact: Iulian Florea, Director economic

COMITEL SRL

oferă și instalează
echipamente PANASONIC
centrale telefonice, telefaxuri, audio-video
instalații pentru aer condiționat

Iași - Bd. Copou nr. 3, parter - cam. 2
Tel. 032-210054; 213375

IRSIDO SRL

vă oferă en gros

- rechizite de birou (biblioraftouri, caiete mecanice, mape, dosare, capsatoare, perforatoare, seturi de birou) produse ESSELTE - Franța
- articole de scris (pixuri, pixuri ceramice, stilouri, creioane mecanice, evidențiatoare, markere), produse SCHNEIDER - Germania și MICRO - Corea
- hîrtie xerox, hîrtie calc, indigouri

Str. Toma Cozma nr. 7A, tel. 144255

ROTHERM SRL

oferă și instalează echipamente pentru încălzire centrală și condiționarea aerului, import Italia și Franța, reprezentant al firmelor:

RADIANT - microcentrale și cazane de încălzire (gaz metan și motorină)
- arzătoare (gaz metan, motorină și CLU)

CIAT - unități de ventilație, climatizare și tratarea aerului, schimbătoare de căldură cu plăci

Service în garanție și post garanție.

PREȚURI MINIME PENTRU UN CONFORT MAXIM !

Tel./Fax: 032/175105

CENTRUL COMERCIAL IULIUS

Amplasat în centrul financiar și de afaceri al orasului, **vă oferă** spre închiriere spații pentru:

★ reprezentanță
★ activitate comercială en gros și en detail
★ depozitare

Str. Ghica Vodă 3D, Iași - 6600 (Centrul Civic)
☎ 032/210645; 214480

LIVIUS

- ***Calculatoare SALIENT (garanție 3 ani)***
- ***Imprimante (ace/jet/laser/color)***
- ***Plottere și cutter-plottere ROLAND***
- ***Programe de contabilitate CIEL***
- ***JURIST-PC: colecție de legi***

str. Fătu 1A, tel/fax:032/11.22.21

SC VIBLANC SA

vinde

• Frigidere "Arctic":
- 240 l = 657.000 lei
- 180 l = 554.000 lei
- 140 l = 425.000 lei

• Congelatoare "Arctic":
- 210 l = 873.000 lei
- 160 l = 779.000 lei
- 120 l = 611.000 lei

• Aragaze Satu - Mare
- 4 ochiuri - 310.000 lei

• Combine frigorifice - 230 l = 745.000 lei

• Lăzi frigorifice "Arctic" - 113 l = 550.000 lei

Produsele au garanție 12 luni.

Tel. 032/14.22.89; 032/14.80.19

PETRA SRL

societate mixtă româno-germană

- transformatoare toroidale de rețea în gama 15VA - 5000 VA
- rebobinări motoare și transformatoare electrice
- acționări electrice și automatizări
- lămpi și becuri cu halogen 20, 50 W
- proiectoare și becuri cu halogen 100(150)W, 300(500)W
- reclame luminoase
- componente electonice și aparatură, import Germania

str. Împăcării nr. 27, tel. 125808, fax 221281

CRISS GROUP SRL

vinde en gross

● băuturi: vodcă: PERFECT, FIRIZA, SATRA, CLUB 22
rom: PIRAT, COMOARA
lichioruri (15 sortimente)
● țigări ● paste făinoase ● dulciuri
● conserve: carne, pește ● margarină
● produse cosmetice ● detergenți

Bd. Poitiers 14, Centrul comercial Euromarket, tel. 251759

ABES MED SRL

comercializează

● băuturi: vodcă: PERFECT
produse VALCO - Baia Mare
lichioruri
sucuri
● țigări ● paste făinoase ● dulciuri
● conserve ● margarină ● hîrtie igienică
● produse cosmetice ● detergenți

Bd. Poitiers 14, Centrul comercial Euromarket

ETNIS SRL

Partener comercial al firmei germane Vaillant, pentru zona Moldova, vă oferă

Aparate pentru încălzit

• pe combustibil lichid sau gaz
• electrice

Asigurăm: montaj, service și garanție 2 ani.

Str. N. Iorga nr. 7D, bl. F5, tel. 230113, fax 232690

VÎNZĂRI

Vindem hîrtie ziar neutilizată în procesul de producție, ce poate fi folosită ca ambalaj. Preț 910 lei/kg. Rel. la tel. 230060.

Oferim hîrtie ambalaj uz general și hîrtie ambalaj specială (pentru preparate și carne).

Tel. 116864, 116370.

Mori de cereale
-proiectare
- comercializare
- reparații
- montaje
Reprezentant autorizat SEMAGI TOPLEȚ în Moldova, Basarabia, și Ucraina.
Înainte de a investi consultați un specialist!
Tel. 032-252204.

- Mașină de cusut SINGER 250.000 lei
- 3 uși cu geam - 150.000 lei
- reșou cu 3 ochiuri cu butelie dublă rusească - 100.000 lei
- epilator PHILIPS - 100.000 lei
- sobă motorină - 75.000 lei.

Tel. 118610, după ora 16.oo.

■ **Vînd haine nutrie noi, preț convenabil. Telefon 144970. (73438)**

■ Vînd fîn și vin roșu. Telefon 160168. (70144)

■ Vînd pui fox-terrier. Telefon 144134. (70258)

■ Vînd mașină gogoși semiautomată, producție SUA, 400 buc./h, absolut nouă, garanție 12 luni. Preț - 5 milioane. Telefon 032/131875. (71010)

■ Vînd vin alb de Huși. Telefon 141296. (71013)

AUTO MOTO

Vînd **motoare Trabant**, folosite, cu garanție.
Preț *450.000 lei*.
Relații la tel. **01/637.00.39.**

Cumpăr **microbuz BARKAS**, orice stare, înmatriculat.
Relații la tel. **01/637.00.39.**

Vînd **microbuz BARKAS** neinscripționabil, stare perfectă, vama achitată.
Preț *4,5 mil. lei*.
Relații la tel. **01/637.00.39.**

SC RUEDAS SRL, magazinul din str. Armeană nr. 5, vă oferă *PIESE AUTO IMPORT - noi*.
Tel. **032/112239.**

■ Vînd Cielo GLE AC, septembrie '95, 8000 km parcurși, alb Casa Blanca, preț - 23.000.000. Telefon 032/131875. (71010)

■ Vînd Renault expres 1100, fabricat 1988, înmatriculat, 5 locuri, 5,5 l, 3900 $. Telefon 222013. (70280)

CASE - TERENURI

SUNAȚI ACUM

AGENȚIA CASTER

• tranzacții imobiliare (case, terenuri)
• intermediem vînzări, închirieri și schimburi de case, apartamente și terenuri.
Înscrierea în baza de date și reclamă (presă și radio) gratuită.
Ofertă actualizată permanent pe computer.
Perfectarea actelor în regim de urgentă,
Pentru informații suplimentare sunați acum la tel. **142110/106**, între orele 9,00-14,30 și 16,00-19,00.
Hotel Unirea, cam. **106.**

AGENȚIA CASTER
vinde
vilă 10 camere, parter + 2 etaje, în zona Țicău, amplasare de excepție.
Pentru informații suplimentare sunați la tel. **142110/106**, între orele 9,00-14,30 și 16,00-19,00.
Hotel Unirea, cam. **106.**

AGENȚIA CASTER
vinde
apartament cu 2 camere semidecomandate, str. Ciric, preț 17 milioane lei, negociabil.
Pentru informații suplimentare sunați la tel. **142110/106**, între orele 9,00-14,30 și 16,00-19,00.
Hotel Unirea, cam. **106.**

AGENȚIA CASTER
vinde
apartament de lux în Pașcani, 5 camere duplex, 120 mp, mobilat modern, șemineu, scară interioară - stejar masiv, bucătărie echipată, lambriuri de cireș masiv, 4 balcoane și alte îmbunătățiri, preț 17 mii $.
Pentru informații suplimentare sunați la tel. **142110/106**, între orele 9,00-14,30 și 16,00-19,00.
Hotel Unirea, cam. **106.**

AGENȚIA CASTER
vinde
terenuri în zone bune, diverse utilizări.
Prețuri avantajoase.
Pentru informații suplimentare sunați la tel. **142110/106**, între orele 9,00-14,30 și 16,00-19,00.
Hotel Unirea, cam. **106.**

AGENȚIA CASTER
vinde
service auto, suprafață 95 mp, 75 mp platformă betonată și 300 mp teren construibil, în zona Fabrica de Țigarete.
Clădirea este dotată cu elevator și instalație electrică adecvată.
Preț aprox. 130 mil. lei.
Pentru informații suplimentare sunați la tel. **142110/106**, între orele 9,00-14,30 și 16,00-19,00.
Hotel Unirea, cam. **106.**

Vînd 1000 mp teren, zonă Bucium, excelent pentru construcție vilă, la circa 250 m - Plopii fără soț, posibilități gaz metan, apă, curent, canalizare. Relații la tel. 146378, orele 18,00-22,00.

Vînd teren 300 mp. - str. Elena Doamna, vis-a-vis de "Corola". Tel. 175615, 177624.

■ Vînd teren pentru construcții, la capăt troleu Păcurari, pe șos. Rediu. Informații la telefon 223659, zilnic. (73425)

■ Vînd apartament 3 camere, în Flămînzi. Informații la telefon 031/552240, după ora 15.00.

■ **Vînd garsonieră la Gara Internațională. Telefon 142452.**

CUMPĂRĂRI

Cumpărăm și închiriem garsoniere, apartamente, case, terenuri, spații comerciale, spații producție.
Tel. 142110/106.
Agenția CASTER.

AGENȚIA CASTER
cumpără
apartament 2-3-4 camere, în zonă centrală - semicentrală, maxim 40 milioane lei, în funcție de amplasare, starea apartamentului și confort.
Pentru informații suplimentare sunați la tel. **142110/106**, între orele 9,00-14,30 și 16,00-19,00.
Hotel Unirea, cam. **106.**

AGENȚIA CASTER
cumpără
casă cu 3 - 4 camere + 250 mp teren în zonă bună și liniștită, maxim 80 milioane.
Pentru informații suplimentare sunați la tel. **142110/106**, între orele 9,00-14,30 și 16,00-19,00.
Hotel Unirea, cam. **106.**

AGENȚIA CASTER
cumpără
apartament cu 1 sau 2 camere, la un preț maxim de 20 milioane lei.
Pentru informații suplimentare sunați la tel. **142110/106**, între orele 9,00-14,30 și 16,00-19,00.
Hotel Unirea, cam. **106.**

■ Urgent cumpăr apartament 1-2 camere, confort I-II. Telefon 164682. (73430)

■ **Cumpăr obiecte din aur (mari). Telefon 018/613231, Iași. (73445)**

ÎNCHIRIERI

AGENȚIA CASTER
caută spre închiriere
casă în București, cu spațiu pentru birouri în suprafață de 80-100 mp, cu 1(2) dormitoare și cu telefon.
Pentru informații suplimentare sunați la tel. **142110/106**, între orele 9,00-14,30 și 16,00-19,00.
Hotel Unirea, cam. **106.**

AGENȚIA CASTER
caută spre închiriere
spațiu comercial în Iași, zonă centrală sau semicentrală, în suprafață minimă de 50 mp.
Pentru informații suplimentare sunați la tel. **142110/106**, între orele 9,00-14,30 și 16,00-19,00.
Hotel Unirea, cam. **106.**

AGENȚIA CASTER
caută spre închiriere
apartament cu 2 sau 3 camere, situat în Centrul Civic, etajele 1 sau 2, preț avantajos.
Pentru informații suplimentare sunați la tel. **142110/106**, între orele 9,00-14,30 și 16,00-19,00.
Hotel Unirea, cam. **106.**

■ **Caut să închiriez spațiu central (termen lung). Telefon 018/613231, Iași. (73444)**

SCHIMBURI

■ **Schimb apartament 2 camere decomandate, etaj 1, Nicolina-CUG, cu apartament 3 camere decomandate, etaj 1-3, zone apropiate. Ofer diferență negociabilă. Telefon 127411, orele 17,00-22,00.**

■ Schimb apartament 3 camere, confort I, semidecomandate, cu îmbunătățiri, la parter, cu garaj început, lîngă stația Țesătura, cu apartament 2 camere plus diferență negociabilă sau două garsoniere plus diferență. Exclus parter sau etajul 4. Relații la telefon 233032, zilnic, între orele 17,00-20,00. (70123)

■ Schimb casă naționalizată cu 4 camere, curte mare, cu apartament 3 camere sau două garsoniere. Str. Sărăriei nr. 38. (71001)

DECESE

Nepoții Mihaela, Gabriela, Florin și Cezar anunță cu profundă durere încetarea din viață a bunicăi lor **CEHAN ELIZA**, 85 de ani, fostă învățătoare în satul Buhăiești - Vaslui. Nu te vom uita niciodată.

Familiile Cehan Adrian, Cehan Nicolae și Axinte Nicolae anunță cu profundă durere trecerea în neființă a mamei **CEHAN ELIZA**, în vîrstă de 85 de ani, fostă învățătoare în satul Buhăiești - Vaslui. Înhumarea va avea loc marți, 9 ianuarie, ora 12.oo, la cimitirul Eternitatea Iași. Nu te vom uita niciodată.

CONDOLEANȚE

Familiile Cehan Mihai și Bădărău Alina aduc un ultim omagiu celei ce a fost mătușa lor, **CEHAN ELIZA** și sînt alături de familia îndoliată în aceste momente de grea suferință. Dumnezeu să o odihnească în pace.

Foștii colegi de liceu sînt alături de Adalbert Kovacs în greaua încercare prin care trece datorită pierderii tatălui. Sincere condoleanțe.

Colectivul de muncitori ai secției "tranșare" de la "Tamaz - Frigocarne" anunță cu nemărginită durere moartea mamei maistrului Gheltu Vasile și-i transmit pe această cale sincere condoleanțe. Dumnezeu s-o ierte și să o odihnească în pace.

Familia Dura, Denită și Magdici sînt alături de familiile Tiru și Vâță în aceste momente de adîncă tristețe și le transmit sincere condoleanțe.

Familia Signeanu este alături de familia domnului director Constantinescu Ioan în aceste momente de grea suferință pricinuite de pierderea mamei și transmite sincere condoleanțe. Dumnezeu s-o ierte.

Familia Gherghescu Ștefan este alături de familia Gherghescu Dumitru la marea pierdere suferită prin decesul mamei soacre **MARIA BANU**, transmițînd întreaga compasiune și sincere condolențe.

MULȚUMIRI

Georgeta Constantin și cei 5 copii mulțumesc din toată inima colectivelor unităților SC "Nicolina" SA și magazinului "Moldova", locatarilor blocului C4, în mod deosebit d-lui director Țura, inginerului Orzan și maistrului Apetroaie pentru sprijinul material și moral ce ni l-au oferit la pierderea soțului și tatălui nostru, maistrul

CONSTANTIN DUMITRU.

OFERTE SERVICII

SERVICII MEDICALE MOBILE

(asistență medicală la domiciliu; consultații medicale; prescriere de rețete în regim compensat; recomandări și investigații paraclinice; tratament de urgență; asigurarea transportului și internării în caz de necesitate)

CORPO-SAN

vă ajută!

Sunați la telefon 113130/569 **zilnic, între orele 7,00-23,00.**

Prin contract asigurăm asistență medicală angajaților societăților comerciale.

COMPANIA DE TURISM NET

Excursii în: **TURCIA** 07.01.1996

Asigurăm transport *GERMANIA* și *FRANȚA* și asistență obținere viză pentru *FRANȚA*.

Schiuri de închiriat pentru vacanțe la BORSEC, TUȘNAD, SOVATA.

Casa Modei -mezanin

Telefon **117596.**

Transport marfă și persoane cu Break Diesel, 145 lei/km.

Telefon ***129995*** sau ***141464***.

Ailioaie - medic primar - doctorul familiei permanent. Tel. 25.11.17.

Școala de șoferi ETTA AUTO are locuri libere pentru seria din 15 ianuarie 1996. Relații la tel. 163328 între orele 7.oo-9.oo și 16.oo-22.oo.

DR. IORDACHE CONSTANTIN, MEDIC PRIMAR PEDIATRU,

oferă **consultații** la domiciliul copiilor bolnavi.

Tel. **214001**.

Cabinetul de Obstetrică, Ginecologie și Electrocardiograme "HIPOCRAT" SRL,

situat în Iași, str. Vovideniei nr. 23 (în spatele PNȚcd, intersecția G. Enescu cu str. Cuza Vodă)

anunță

reînceperea activităților enumerate la cele mai mici prețuri din Iași, cu începere de la data de **15 sept. 1995**, între orele 13.00-19.00, sînbăta 8.00-12.00.

Telefon **212241**.

Medici de serviciu:
dr. *Bordea A. Ioan,*
dr. *Stoienescu Maricel,*
dr. *Nour Virgil,*
dr. *Ayman Arbid*
și alții.

Medicii precum și restul personalului - impecabil.

■ Inginer, repar mașini de spălat (automate sau obișnuite), storcătoare, uscătoare de rufe, mașini de spălat vase, mașini de cusut, aspiratoare, alte aparate electrocasnice. Telefon 233216, după ora 17,00. (827984)

■ Română, fizică, orice nivel. Profesori cu experiență. Garantăm satisfacții. Telefon 113751. (826571)

■ Execut planșe în creion și tuș. Telefon 154982 sau 149836. (70273)

■ Prezicem viitorul în Tarot. Scrieți problema care vă frămîntă și expediați scrisoarea la OP4, CP1073, Iași, cu chitanța prin care ați achitat 5000 lei în cont 4072996050062 BRD - Ag. A. Panu Iași. Primiți răspunsul prin poștă, confidențial! (70276+77)

LOCURI DE MUNCĂ

AGENȚIA CASTER

angajează urgent

secretară public relation.

Condiții:
studii superioare,
vîrsta max. 30 ani,
cunoștințe operare PC.

Relații suplimentare sunați la Hotel Unirea, cam. **106**, tel/fax: **142110/106.**

S.C. CX. SCALA S.R.L. angajează de urgență:
- tonetari
- bucătari
- muncitori necalificați.

S.C. IULIUS S.R.L.

organizează concurs pentru ocuparea postului de

secretară de afaceri.

Condiții de participare:
- vîrsta maximă 35 de ani;
- aspect corespunzător;
- studii superioare;
- cunoscătoare a două limbi străine (scris, vorbit);
- cunoștințe operare PC, birotică și electronică.

Relații, bibliografia de concurs și fișele de înscriere se pot obține la sediul administrativ al societății, **Casa Modei - et. 3, tel. 214610.**

S.C. IULIUS S.R.L.

organizează concurs pentru ocuparea postului de

secretară de afaceri.

Condiții de participare:
- vîrsta maximă 35 de ani;
- aspect corespunzător;
- studii superioare;
- cunoscătoare a două limbi străine (scris, vorbit);
- cunoștințe operare PC, birotică și electronică.

Relații, bibliografia de concurs și fișele de înscriere se pot obține la sediul administrativ al societății, **Casa Modei - et. 3, tel. 214610.**

S.C. POKER 4 S.R.L.

angajează agenți comerciali pentru produse nealimentare. Trimiteți curriculum vitae în str. Enăchiță Văcărescu nr. 17 A, București.

Tel. 01/6143776 01/6143960

(căutăm și distribuitori).

■ S.C. CROM 2000 S.R.L. angajează barman-ospătar (numai fete). Telefon 177194. (70066)

■ **S.C. COROLA S.R.L. angajează 2 conducători auto categoriile B, C și E. Relații la telefon 211139 sau la sediul firmei din str. Elena Doamna 50. (70149)**

■ POLIROM S.A. organizează concurs pentru angajarea de tăietori - legători (4 locuri). Condiții de salarizare avantajoase. Înscrierile de fac pînă la data de 15 ianuarie 1996. Atenție! POLIROM S.A. oferă posibilitatea angajării pe durată determinată, în vederea școlarizării personalului pentru meseriile: tăietor-legător, ștanțator, mașinist offset. Înscrierile se fac pînă la 20 ianuarie 1996. Relații suplimentare la telefon 230483. (70283)

PIERDERI

■ Pierdut cîine ciobănesc mioritic în zona Copou. Răspunde la numele "Alpi". Recompensă substanțială! Telefon 140627, 142256.

DIVERSE

Primăria Municipiului Iași anunță pe toți agenții economici care desfășoară activitate comercială prin chioșcuri mobile, tonete, mese pliante și altele, amplasate pe terenurile piețelor agroalimentare și în apropiere, să se prezinte în perioada 9-12.01.1996 la sediul primăriei (intrarea B) pentru încheierea contractelor de închiriere pentru teren pe anul 1996. Neprezentarea atrage disponibilizarea terenului pe care este amplasată construcția provizorie.

■ Caut persoană serioasă, internă pentru îngrijire bolnavă, imobilizată la pat. Ofer cazare, masă și salariu. Telefon 122916. (70124)

MATRIMONIALE

■ Tînăr, 28/1,70/65, șaten, ochi verzi, salariat, cu situație materială bună, doresc cunoștință tînără de vîrstă apropiată, simpatică, fără obligații, peste 1,60. Mesaj pentru Dan C. (70264)

Alergați și cumpărați la

noul magazin alimentar NON STOP NEST

B-dul Independenței

SC Comtex SA

Iași, str. Grigore Ureche nr. 3, bl. Gh. Șonțu

aduce la cunoștința cumpărătorilor că

începînd cu luna august 1995 a introdus în magazinele sale sistemul de vînzare

ÎN RATE

pentru

mărfurile textile:	bunurile de folosință îndelungată:
• confecții • țesături	• televizoare • frigidere
	• mașini de spălat
• tricotaje • încălțăminte	• mașini de cusut etc.

Condițiile pentru cumpărarea în rate a mărfurilor sînt următoarele: ■ dovadă de salariat ■ doi garanți ■ avans minim 30% din valoarea bunurilor ■ număr maxim de rate - 6 ■ dobînda lunară 5%.

Vînzarea mărfurilor cu plata în rate se face în magazinele: MATERNA, ROMARTA, MODA (Podu Roș), SUPER COPOU, SPLENDID (Centrul Civic) și MODERN (Piața Unirii).

RADIO Nord Est **Radio NORD-EST**

B-dul Copou nr. 3, 6600-IAȘI, România
tel. (40).32.142446, fax (40).32.211550

72,44MHz STEREO

DECLARAȚIE DE DRAGOSTE

⋆ Ați uitat să iubiți într-o lume zbuciumată ?
⋆ V-a pricinuit dragostea deziluzii ?
⋆ Sînteți în căutarea marii iubiri ?

TOATE SE POT REZOLVA ÎN DOAR 2 ORE: DECLARAȚIE DE DRAGOSTE

Emisiunea celor care mai au curajul să iubească. Toți cei care se simt singuri sau au necazuri în dragoste pot asculta la Radio Nord-Est emisiunea

Declarație de Dragoste

Realizatorii emisiunii: actorul Adrian Păduraru
și Septimiu Sărățeanu

vor fi în fiecare luni seară începînd cu ora 22.00 confidenții dumneavoastră

AGENȚIA CASTER

TRANZACȚII IMOBILIARE

Intermediem vînzări, închirieri și schimburi de case, apartamente și terenuri.

Înscrierea în baza de date și reclamă (presă și radio) este gratuită.

Ofertă actualizată permanent pe computer.

Pentru informații suplimentare sunați la tel.

032-142.110/106

Între orele 9^{00}-14^{30}; 16^{00}-19^{00}

Hotel UNIREA cam. 106

AGENDA OMULUI DE AFACERI

FIMEX SRL

comercializează:
- televizoare GOLDSTAR
- calculatoare, imprimante
- fax-uri, telefoane, copiatoare, birotică
- consumabile, hîrtie imprimantă și copiator

Asigură service în garanție și postgaranție

Str. Cuza Vodă nr. 8 Tel./Fax: 032/211333

CANEL SRL

sisteme de radiocomunicații

KENWOOD

în județele Iași, Suceava, Vaslui.

Str. I. C. Brătianu nr. 22
Tel. 032/114821, Tel/Fax: 032/211986

SC EDITA SRL

oferă prin raioanele sale cele mai atrăgătoare cadouri pentru CRĂCIUN
- carte • papetărie
- marochinărie • jucării
- produse foto • cosmetice

Prețurile cele mai mici din Iași!

Str. Sfîntul Lazăr 53, tel. 032/233690

EN GROS

PORTOCALE

IMPORT **1700** LEI/KG ! GRECIA

ZILNIC 10^{00} - 17^{00}

TERASA BREAZU

Agenția turism - TOTEM

EXCURSII EXTERNE IANUARIE 1996

Italia 589$ • Grecia 335$
Anglia 920$ • Franța • Austria
Cipru • Dubai • Egipt

Casa Tineretului - Iași, tel. 032/213545

Agenția pentru servicii de mariaj DUET
- totalitatea serviciilor necesare organizării unei nunți
- flori, buchete pentru mirese
- aranjamente și podoabe florale pentru ocazii festive
- vestimentație și accesorii de lux pentru mirese, miri și companioni

B-dul Ștefan cel Mare și Sfînt nr. 2, bl. B2
(vizavi de magazinul Central), tel. 117393

TORNA-IMPEX SRL

comercializează utilaje frigorifice pentru magazine, import Italia:
- lăzi frigorifice (300-700 litri)
- vitrine frigorifice orizontale (1,2 - 2 metri lungime)
- vitrine frigorifice verticale (tip Coca-Cola) - alimentare 220 V;

oferim service garanție și postgaranție

Prețuri foarte avantajoase !!!

Calea Chișinăului nr. 35, Iași 6600 (depozitul fostei I.C.R.A.)
Tel./fax 032/233460

SERVICE AUTO - la toate tipurile de mașini prin **KRADON GROUP**

VINDE CONSUMABILE **BOSCH**:
- baterii auto - garanție 2 ani
- filtre aer, ulei, combustibil
- bujii • curele distribuție
- duze • platine

Aduce la comandă piese auto import.

Program: 9^{00}-18^{00}

Ștr. Rampei nr. 18-20 (în spatele pieței Dacia)

TODOR MAGNUM

comercializează
- nasturi • fermoare diverse • tercoturi
- ață bumbac și siardrom • elastic • blană sintetică
- capse • pernițe umeri și tricoturi

Program 9.00-18.00 Sînbăta 10.00-14.00

Str. Fundac Gavril Muzicescu - fostă Banu (lîngă IIRUC), tel.213676.

ELCOSERV SRL

vinde en gros:
- dosare plastic cu șină - 800 lei
- folii protecție A4 - 180 lei
- alonje plastic - 145 lei

Prețurile conțin TVA!

Tel.: 032/230205

S.C.T. MOLDOVA S.A. Iași

vă oferă

prin complexele sale hoteliere: "MOLDOVA", "TRAIAN", "UNIREA", restaurant IAȘUL, Han "TREI SARMALE", magazinele din cadrul hotelurilor "Moldova" și "Traian" și prin depozitul en-gros de pe strada Sărăriei - servicii ireproșabile și mărfuri la prețuri avantajoase

Str. Anastasie Panu nr. 29, telefon **142304,** fax 212862

S.C.T. MOLDOVA S.A. Iași

prin hotelurile **"MOLDOVA"**, **"TRAIAN"**, și **"UNIREA"** închiriază camere pentru sedii birou firme, la tarife avantajoase.

Relații suplimentare la telefon 147164 sau la sediile hotelurilor.

TRANSCOM SA

efectuează
- transport auto
- reparații auto

închiriază spații de parcare

Str. Aurel Vlaicu 54, tel./fax 173636, 173078

ED&F MAN ZAHĂR PRODUCT SRL

vinde en gros
- zahăr rafinat la saci de 50kg

Prețuri avantajoase !!!

Roman, str. N. Titulescu, bl. 14, sc. C, et. 2, ap. 78, tel./fax 033/733532
Contact: dl. Dan Petrea

APROAPE **GRATIS !!!**

CALCULATOARE

➤GERICOM 486DX2/80 MHz 4 MB RAM, HDD 420 MB, 14" SVGA COLOR, LR	**945 $**
➤GERICOM PENTIUM/60 MHz 8 MB RAM, HDD 850 MB, 14" SVGA COLOR, LR	**1350 $**

ATI GASIT MAI IEFTIN? **SUNATI-NE !**

■ **PC-AMI** ■ **Tel/Fax: 032/211745, 211050**

MERIDIAN SRL

oferă la prețuri avantajoase
ulei vrac - 2200 lei/l (TVA inclus),
ulei 1/2 - 1200 lei (TVA inclus),
margarină pachete și vrac,
halva, zahăr, orez,
pui cal. I, tacîm pui,
carne și preparate porc,
conserve de legume etc.

Șos. Păcurari nr. 46, tel. 163551, 157000.

Regele programelor...

Windows 95 ™

acum la numai $99 prin

Prince Software

informații suplimentare despre produsele Microsoft ® la tel/fax 117520

PAPER DRAGON

vă oferă en gros la cele mai mici prețuri:
- caiete școlare de toate tipurile;
- hîrtie offset (gramaj 60; 70; 80 g/m2);
- hîrtie de ambalaj;
- hîrtie de scris;
- agende, dosare și registre, notesuri, blocuri de corespondență, plicuri;
- toată gama de documente tipizate

Sucursala Iași - Bd. Copou nr. 7, tel/fax: 032/214033

ELCOSERV SRL
- case de marcat electronice
- cîntare și platforme electronice
- reparații, service și consumabile

Condiții avantajoase de plată

Tel.: 032/230205

PALLADIAN COMPUTERS

Calculatoare, imprimante, subansamble, software

486DX2/66 - 2.499.000 lei

str. Arcu 85, tel/fax 211696, 250050

CIVICE, UTILITARE

■ PULS ■ PULS ■ PULS ■ PULS ■ PULS ■

Este mai mult ca sigur că Partidul lor azi și mîine îl vor arunca în bataia pentru foncție de primar, foncție care le-a scăpat în acești ultimi patru ani, lucru care-i derenjează tare foarte, pe un fost rector de la Politehnică, cu un nume de gafă, care-i nedezlipit ca o umbră de șăful cel mare al unui combinat ieșean de fabricat, printre altele, și tancuri. Anul ăsta-i un an tare greu pentru acest domn, care-i angrenat, după cum zice lumea, și-n bataia pentru fotelul de rector al Politehnicii, sprijinit fiind de după colț de gazometru cu cioc.

Cu cîteva zile-n urmă, un alt șăf cu cioc, de data asta al comisiei naționale de păzit antenele și undele hertiene românești, a fost premiat de partidul butimănesc al calomniei generale pentru nu se știe ce. I s-au pus în brațe cîteva kilograme de electronice, cu care să asculte sau la care să privească rodul aprobărilor sale, și i s-au dat și ceva parale, dar banii cheș a zis că-i donează lui giner-su. Nu ăluia care respiră aerul lui Dănuț din Casa pătrățoasă, ci aluilalt, pe care și l-a păstrat în casă. De unde se vede că tot românul are probleme serioase la plătit întreținerea.

O întîmplare tare hazlie a avut loc într-un ristorant de-acum cu renume din localitatea noastră, în care trăim, muncim și viața ne-o petrecem. Nu cu mult timp în urmă, magnatul măselelor din urbe a dat o masă pe cinste unei comisii venite să vadă dacă-i bună facultatea sa de acreditat au ba. Pînă la urmă a fost considerată valabilă, pentru că așa a glăsuit Partidul lor azi și mîine. La momentul în care toată lumea era veselă și fericită și mesenii dădeau paharele peste cap, în ristorant a intrat o echipă de filmare a unei televiziuni locale, echipă venită cu o treabă anume. Crezînd că băieții cu camera au făcut deplasarea în teren musai ca să-l filmeze cum chefuiește cu comisia și apoi să-l dea pe post de să se inerveze tîrgul, magnatul a sărit de paișpe metri în sus, de trei lateral, și s-a pus pe un scandal grozav. Televizioniștii au rămas bușbe în ușa ristorantului și nu pricepeau nimica-nimicuța. În cele din urmă, cu ajutorul unor intervenții din exterior, s-a lămurit situațiunea și pupat piața endependenți. Obiceiuri de acreditare la români.

La Bolta Rece poate fi observat sara, din cînd în cînd, domn Ioan Serbina, sicretarul Consiliului Județean, lovind bilele de biliard cu tacul, la masa plasată la subsolul istoricului ristorant. Se zice că cetățeanul este mai totdeauna vesel în priviri, așa cum șade bine omului să fie în timpul liber, de aceea propunem șăfului Mihai Valeriu, de la ristorant, să pregătească un set special de bile, mari cît ouăle de struț angolez, pentru domn Serbina, ca să le vadă omu' cînd dă cu tacu'.

Toată lumea se aștepta să se crape pămîntul de atîtea dezvăluiri cîte va face fostul comisar-șef Elisei, la conferința de presă organizată sîmbătă, despre afacerile veroase ale celor care l-au destituit pentru că și-a băgat nasul în manevrele cu cearșafuri ale unui om de-al Partidului lor azi și mîine. Dar, hopa, surpriză, domn Elisei n-a ținut această conferință, se pare, decît pentru a convinge gazometrele că el e băiat cuminte și că șade mumos în banca lui, numai că n-a spus că se simte mai ferice așa, dat jos aiurea din foncție, și că le este recunoscător pentru așa facere de bine. Un lucru n-a învățat domn Elisei: gazometrele e ca cîinii, te atacă abia atunci cînd văd că ți-e frică.

CARNETUL ZILEI

VREMEA

-10° — -4° C

Vremea se menține închisă și rece. Cerul va fi mai mult noros, iar, izolat, va fulgui slab. Vîntul va sufla slab la moderat, din sector S-E. Temporar, se va semnala ceață asociată cu depunere de chiciură. Temperatura aerului va înregistra valori minime cuprinse între - 10 ° C și - 6 ° C, iar maxime între - 6 ° C și - 4 ° C. **(Cristina Mariana DASCĂLU - Centrul de Prevedere a Vremii Bacău)**

CALENDARUL CREȘTIN-ORTODOX

✝ Sf. Emilian Mărturisitorul; cv. Gheorghe Hozevitul; cv. Domnica

FARMACII DE GARDĂ

Farmacia nr. 2, Piața Unirii (tel. 116029)

SPITALE DE GARDĂ

Spitalul "Spiridon" (tel. 142730):

Clinica a II-a Medicală;

Clinica I Chirurgie;

Maternitatea "Cuza Vodă" (tel. 143320).

PRO TV

7,00 Ora 7, bună dimineata! Din sumar: Știri; Informații utile; Concursul emisiunii; Sportl Metro; Reportaje; Revista presei ■ 8,30 Film serial: Capcana timpului (r) ■ 9,15 Sport la minut - știri sportive ■ 9,30 Film serial: Paradise Beach (r) ■ **10,00 Film artistic: Logodnica locotenentului francez** (r) ("The French lieutenant's woman", SUA, 1981). Regia Karel Reisz. Cu: Meryl Streep, Jeremy Irons, David Warner, Leo McKern ■ 12,00 Film serial: Verdict: crimă! (r) ■ 12,50 Doar o vorbă să-ți mai spun ■ 12,55 Stirile PRO TV ■ **13,00 Film serial: Oameni în toată firea** (r) ■ **13,30 Film serial: Gesturi însemnate** (r) ■ 14,30 Volei. Campionatul Italiei ■ 15,30 Schi magazin ■ 16,00 Sport magazin - retrospectiva lunii decembrie 1995 ■ **16,30 Film serial: Paradise Beach**, ep. 26 ■ 17,00 Povestiri din București ■ 17,30 Film serial: Capcana timpului, ep. 26 ■ **18,15 Raliul Granada-Dakar.** Pentru prima dată în România, puteți vedea în fiecare zi ce s-a întîmplat în Raliul Granada - Dakar, una dintre cele mai dificile competiții ale sezonului. Peste 500 de autoturisme, motociclete si camioane vor înfrunta cei 7579 kilometri ai raliului. Marea încercare sînt dunele de nisip ale Saharei, cele ce au însîngerat aproape fiecare ediție. Tributul plătit deșertului a determinat Parisul să renunțe, dar Granada a acceptat riscul și legenda continuă ■ 18,45 Sport la minut - stiri sportive ■ 19,00 Film serial: Oameni în toată firea, ep. 24 ■ 19,30 Știrile PRO TV ■ 19,55 Doar o vorbă să-ți mai spun ■ **20,00 Film artistic: Rîul** ("The River", SUA, 1984). Regia Merk Rydell. Cu: Mel Gibson, Sissy Spacek, Shane Bayley, Becky Jo Lynch, Scott Glenn, Don Hood ■ 21,55 Știrile Pro Tv ■ 22,00 Film serial: MASH, ep. 21 ■ 22,30 Procesul etapei ■ 0,00 Știrile Pro Tv ■ 0,05 Sport la minut - știri sportive.

TELEVIZIUNI LOCALE

TVR IAȘI

Pr.I, orele 14,10-14,45 - Est Meridian Magazin. Fotograme (evenimente din actualitatea regională) ■300 de secunde despre privatizare ■Cronica rutieră în județele Moldovei ■Lovitura de pedeapsă (actualitatea sportivă în știri, comentarii și interviuri) ■Videoclipul emisiunii

TELE'M

7,00 Avanpremiera săptămînii ■ 7,30 "100 de ani de cinematograf" - antologia cinematografiei mondiale. Ep. 18 ■ 8,00 "Olimpic, titanic, britanic" (do) ■ 8,50 Concert Duran Duran ■ **10,00 Răzbunarea** (s). Ep. 235 (r) ■ 10,50 Video-clipuri muzicale ■ **11,00 "Tineri războinici"** (f.). Cu James Van Patten ■ 12,35 Program Worldnet în direct de pe satelit ■ 17,00 "Planeta miraculoasă" (do). Partea I ■ 18,00 Știri ■ 18,15 Reportajul zilei ■ 18,30 Pro Democrația - emisiune realizată în colaborare cu Asociația Pro Democrația Iași ■ 19,00 "Restaurante clasice" (do). Partea a II-a ■ 20,00 Desene animate ■ 20,30 Răzbunarea (s). Ep. 236 ■ 21,20 Publicitate ■ **21,30 "Fără capitulare, strigăt pentru dreptate"**; cu: Ray Liotte, Kiefer Sutherland ■ 23,00 Știri ■ **23,15 "Petrecerea burlacilor"** (f.); cu Tom Hanks. Ultima petrecere înainte de căsătorie... Muzică, băutură, veselie și, bineînțeles, femei...

TELEVIZIUNEA NAȚIONALĂ

TVR 1: 13,00 Actualități ■ 13,10 Interferențe. Religie și societate ■ 14,10 TVR Iasi. Est Meridian ■ 14,45 TVR Cluj-Napoca; Sport; întrebări pentru o funcție - invitat general de Divizie Dorin Gheorghiu ■ 15,20 TVR Timisoara ■ 16,00 Actualități ■ 16,10 Avanpremieră ■ 16,25 Turism și agroturism: Gospodăria țărănească amenajată turistic la Breaza ■ 17,00 Emisiune în limba maghiară: Știri, corespondențe, la ordinea zilei ■ 18,30 Grand Prix (d.a.) ■ **19,00 Anul politic intern**. Retrospectiva: octombrie - decembrie 1995 ■ **19,30 Fata și băieții** (s., Franța) ■ 20,00 Actualități, meteo, sport ■ 20,50 Baywatch (s., SUA), ep. 31 ■ 21,45 Transfocator. Bilanț '95 ■ 22,10 O poveste... muzicală la Castelele Bran și Peleș (teatru liric, p.I) ■ 23,10 Actualități ■ 23,15 O poveste ... muzicală la Castelele Bran și Peleș (teatru liric, p.II) ■ **0,25 Fragil: Medalion Yardbirds**

TVR 2: 13,00 Actualități ■ 13,10 Politica între ideal și real. Anul politic '96. Convorbire cu Stelian Năstase ■ 13,40 Drumul spre Avonlea (s/r) ■ 14,30 Atlas (r) ■ **15,00 Perla neagră** (s/r) ■ 15,45 Filmele săptămînii ■ 15,50 Mica sirenă (d.a) ■ **16,20 Inimă sălbatică** (s.), ep. 44 ■ 17,05 Mășeaua de minte (emisiune de educație pentru tineret): Inteligența în competiție ■ **17,45 Iubiri amăgitoare** (s.), ep. 86 ■ 18,30 În fața dumneavoastră ■ 20,00 Arte vizuale. In memoriam: pictorul Gabriel Popa; Drumul spre pictură al gravorului - epoziția lui Ion Panaitescu la Galeriile Simeza; Premiile Uniunii Artiștilor Plastici pe '94 ■ 20,30 Tribuna nonconformiștilor ■ 21,00 TVM. Mesager ■ 21,30 Sfinx (cs) ■ 22,00 Santa Barbara (s.), ep. 317 ■ **22,45 Repriza a treia.** Emisiune dedicată fotbalului: Slovacia-România (r) ■ 0,30 Muzica e viața mea! cu M. Ghioaldă, Eugenia Ilinca, M. Manea.

Radio NORD-EST

5,30-10,00 Micul dejun. Emisiune de informații și muzică: Știri din actualitatea locală, informații utilitare, horoscop, sfatul medicului, informații economice, concursul dimineții, relatări în direct din diferite puncte ale orașului (6,00-6,30 Buletin de știri și programul Actualitatea preluate de la BBC). Realizatori: Iulia Mihalache și Cătălin Elisei ■ 10,40-14,00 Fir direct: Timp de 4 ore în contact direct cu viața orașului, informații din actualitatea locală, răspunsuri la întrebările ascultătorilor, concursuri și muzică. Realizator Cristina Tilică ■ 14,00-14,30 BBC: Buletinul de știri și actualitatea ■ 14,30-18,00 Turnul de control. Cea mai importantă emisiune informativă a zilei ■ 14,45 Paralela sport ■ 16,30 Puls Nord-Est - reportaje, interviuri, relatări din actualitatea locală și națională ■ 17,30 Financiarul - rubrică de informații economice, muzică Realizator Ovidiu Șimonca. ■ 18,00-19,00 BBC: Buletinul de știri și Actualitatea ■ 19,00-21,00 Buzduganul de seară. Emisiune de divertisment, muzică și concursuri. Realizator Livia Susanu și Daniel Buzdugan ■ 21,00-21,30 BBC: Buletinul de știri și actualitatea ■ 21,30-22,00 Puls Nord-Est - ediția de seară (știri, reportaje, interviuri, relatări din actualitatea locală și națională ■ 22,00-24,00 Declarație de dragoste. O emisiune talk-show în care învățăm să comunicăm pe marginea unui subiect infinit. Realizatori: Adrian Păduraru și Septimiu Sărăteanu ■ 0,00-3,00 Rob Mc Lean Show - Voa Europe ■ 3,00-4,15 Albumul nopții ■ 4,15-5,00 Jazz - Voa Europe ■ 5,00-5,30 Ritmuri de înviorare.

Radio IAȘI

6,00 - 8,30 Diminețile noastre ■ 8,00-8,05 Buletin de știri ■ 8,05-8,30 Informații utilitare ■ 8,30-9,00 Jurnalul artelor (r) ■ 9,00-9,05 Buletin de știri ■ 9,05-13,00 Radiosfera ■ 13,00-13,15 Radiojurnal ■ 13,15-16,00 Întîlnire... pe unde medii ■ 16,00-16,15 Radiojurnal ■ 16,15-17,30 Radiograme (Știri: 17,00) ■ 17,30-18,00 Grai și suflet românesc ■ 18,00-18,10 Buletin de știri ■ 18,10-18,30 Corespondența radio - muzică ușoară ■ 18,30-19,00 Corespondența radio - muzică populară ■ 19,00-19,15 Radiojurnal ■ 19,15-19,30 Muzică ușoară ■ 19,30-20,00 Ancheta radio ■ 20,00-20,30 Stop cronometru (sport și muzică) ■ 20,30-21,00 Pagini muzicale de popularitate ■ 21,00-21,20 Evenimentele zilei, sport, meteo ■ 21,20-22,00 Panoramic pop. Emisiune consacrată muzicii ușoare românești (r).

TELECABLE

TELECABLE I

8,00-18,00 Program Antena 1. Din cuprins: Observator; Film artistic: Un asasin în noapte (polițist); Medalion: Mylene Farmer; Film artistic: Oamenii clanului (dramă); Film artistic: În memoria dragostei (dramă); Mapamond sportiv; Film documentar: Familia Windsor (IV); Film serial: Drumul spre rai; Film serial: Urmașii lui Robin Hood ■ 18,00-3,00 Program propriu ■ 19,00 Telecinemateca: Cele trei zile ale condorului ■ 21,00 Film: Ținta dificilă ■ 22,30 Film: Să nu poți fugi nicăieri ■ 0,35 Penthouse ■ 1,00 Film: Confesiunile unei surori de caritate.

TELECABLE II

21,35 Program Tele 7 ABC. 21,35 Film artistic: Shogun (ep. 7) ■ 22,30 Top Viva ■ 23,10 Film serial: Miami Vice ■ 0,00 Playboy ■ 1,00 Staruri pentru totdeauna.

TEATRUL NAȚIONAL

Astăzi, la orele 18.30, în Sala Studio a Teatrului Național "Vasile Alecsandri" va avea loc spectacolul cu piesa **"Bine, mamă, da' ăștia povestesc în actu' doi ce se-ntîmplă-n actu'ntîi", de Matei Vișniec**. Spectacolul este realizat de studenții anului IV, clasa conf. univ. Dionisie Vitcu, conf. univ. Gheorghe Marinca, de la Academia de Arte "George Enescu", în colaborare cu Teatrul Național.

Filmele acestei săptămîni

"Rețeaua"

Producție SUA, 1995. Thriller cu Sandra Bullock. Premieră.

Cinema "Victoria"

(Telefon. 112502)

ora 9,00 - **900 lei**

orele: 11.00; 13,00; 15.00; 17.00; 19.00 - **1700 lei**

"Cartea Junglei"

Producție SUA, 1994. Film de aventuri, Adaptare după cartea lui Rudyard Kipling. Premieră

Cinema "Republica"

(Telefon: 114327)

ora 9,00 - **900 lei**

orele: 11,00; 13,00; 15.00; 17.00; 19,00 - **1700 lei**

"Ultimul twist la Moscova"

Producție Franța 1986.

Cinema "Copou"

(Telefon: 145738)

ora 9.00 - **800 lei**

orele 11.00; 13.00; 17.00 - **1500 lei**

"E pericoloso sporgersi"

Coproducție România - Franța, 1993 Comedie de Nicolae Caranfil

19.00 - **1500 lei**

"Coroana de foc".

Producție România 1990. Film de aventuri

ora 9,00 - **500 lei**

Cinema "Dacia"

(Telefon: 164740).

"Specii"

Producție SUA, 1995. Thriller SF

orele: 11.00; 13.00; 15.00; 17.00; 19.00 -

INTEGRAMA ZILEI

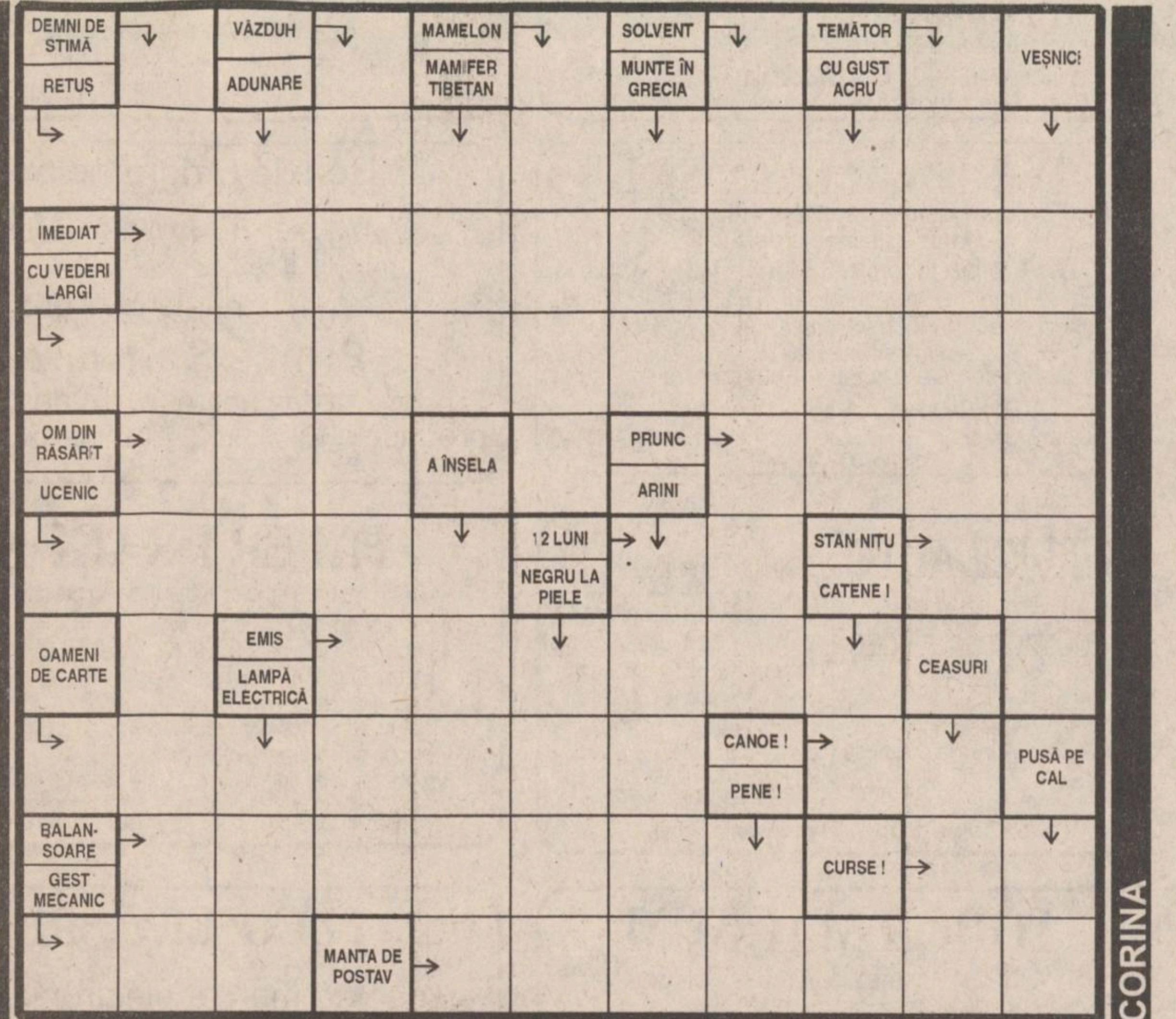

Ce?
Reducere!
Cît?
10% 20% 30%
Cînd?
Pînă la sfîrșitul lunii ianuarie!
Unde?
Gavril Muzicescu 6A (stații tramvai Fundație) tel./fax: 214201, 270499
Program 10⁰⁰-21⁰⁰
Cine?

Pentru bărbați eleganți

AVATTI industries
AVATTI
execută
■ Pereți despărțitori
■ Tavane suspendate
■ Tavane casetate TECHOS
■ Tencuieli uscate
ASISTENȚĂ TEHNICĂ GRATUITĂ!
EXECUȚIE RAPIDĂ!
PREȚURI AVANTAJOASE!
Iași, str. Tătărași 60-62, tel. 032/270647; fax: 032/174054

HOROSCOP

BERBEC *(21 mart. - 20 apr.):*

Nu vă grăbiți să vă contraziceți interlocutorul, chiar dacă sînteți convins(ă) că aveți dreptate. S-ar putea să vă fi scăpat o nuanță sau un amănunt important.

TAUR *(21 apr. - 20 mai):*

Viitorul apropiat nu vi se mai pare la fel de întunecat ca pînă în urmă cu cîteva zile. Sînteți iarăși dispus(ă) să o luați de la capăt cu aceeași energie.

GEMENI *(21 mai - 21 iun.):*

Undeva combinațiile dvs. s-au "gripat" și vă irită faptul că nu dați de rostul defecțiunii. Festa v-a jucat-o o sinceritate inutilă, plasată greșit în context.

RAC *(22 iun. - 22 iul.):*

Nu țineți cont de comportamentul pe care îl afișează partenerii și adversarii dvs.; dacă sînteți convins(ă) de justețea punctului dvs. de vedere, mergeți pînă la capăt.

LEU *(23 iul. - 22 aug.):*

Firea repezită vă aduce numeroase prejudicii, căci vă predispune la multe gafe. Dar nu aveți încotro, tot ea vă ajută să reacționați mai repede decît alții, cînd este cazul.

FECIOARĂ *(23 aug. - 22 sept.):*

Simpatiile care vi se arată vi se par cu totul neobișnuite, mai ales că ele vin de la persoane pe care le-ați socotit indiferente. Asta înseamnă că nu dați importanță detaliilor.

BALANȚĂ *(23 sept. - 22 oct.):*

Nici dvs. nu vă mai dați seama pe ce anume v-ați bazat cînd v-ați aventurat în această afacere. Nu e greu să ieșiți din impas, dar vă pare rău după iluzii.

SCORPION *(23 oct. - 21 nov.):*

Schimburile grele de cuvinte nu vă displac, ele vă aduc în situația de a propune o împăcare imprevizibilă. Aveți totuși grijă să nu săriți peste cal cînd o faceți.

SĂGETĂTOR *(22 nov. - 21 dec.):*

Dacă situația e chiar atît de incordată, atunci de ce nu vă retrageți decent din ea? Nu stă toată lumea cu ochii pe dvs. ca să vă acuze că ați dezertat rușinos.

CAPRICORN *(22 dec. - 19 ian.):*

La suprafață lucrurile sînt ceva mai agitate, dar în subteran, și asta se simte, s-au calmat. La rîndul dvs., puteți simula disconfortul, ca să fiți în ton cu ceilalți.

VĂRSĂTOR *(20 ian. - 18 febr.):*

Indispoziția dvs. nu este tonicul cel mai bun într-o situație cu încărcătură emoțională. Fără să vă dați seama, poate chiar fără să vreți, alimentați tensiunile.

PEȘTI *(19 febr. - 20 mart.):*

Vă puneți întrebări inutile, de data aceasta trebuie să mergeți cu capul înainte, fără frică. Dacă vă împiedicați de un obstacol neașteptat n-o să vă rupeți gîtul.

LEGENDA:

- 👎 - vă paște ghinionul
- ✋ - prudența e mama înțelepciunii
- 👍 - n-aveți nimic de pierdut
- 👌 - șansa vă surîde

☎ TELEFOANE UTILE

- ☎ SALVARE: 961
- ☎ POMPIERI: 981
- ☎ POLIȚIE: Inspectoratul Județean Centrala 140720; Dispecerat 146666; Municipiu Centrala 140020 Dispecerat 146840/955 Ofițer de serviciu 146850; Serviciul Circulație - 140070.
- ☎ SERVICII MEDICALE MOBILE (asistență medicală de urgență la domiciliu): 113130/569, zilnic între orele 7,00-23,00
- ☎ PROTECȚIA MUNCII.: 116139
- ☎ AGENȚIA C.F.R.: 147673
- ☎ INFORMAȚII GARĂ: 146333
- ☎ AUTOGARĂ: 146587
- ☎ TAXICOM, dispecerat: 953, 146593
- ☎ AGENȚIA TAROM: 115239
- ☎ INFORMAȚII AEROPORT: 178126
- ☎ STAȚII PECO: Baș Ceauș - 176865; Aurel Vlaicu - 175872; Bucium - 132891; Crișan - 112182; Păcurari - 164142; Sărărie - 147480.
- ☎ A.C.R. - informații utile: 112345, 130177.
- ☎ DISPECERATE: R.A. Gaz-Metan - 141737; R.A. Apă-Canal - 142451; Renel - 147070, deranjamente - 929; Termoficare - 141956; R.A. Locuința - 112434; Telefoane - Deranjamente - 921; Protecția mediului - 147010.
- ☎ GARDA FINANCIARĂ: 114065, 112427.
- ☎ ADMINISTRAȚIA FINANCIARĂ: 143030
- ☎ TRIBUNAL: 146300
- ☎ PROCURATURĂ: 212566
- ☎ CAMERA DE COMERȚ: 117757
- ☎ CENTRUL MILITAR JUDEȚEAN: 146370
- ☎ STATUL MAJOR JUDEȚEAN DE APĂRARE CIVILĂ: 214470
- ☎ HOTELURI: Moldova - 142225; Traian - 143330; Unirea - 142110; Continental - 114320; Sport - 232800.
- ☎ POLICLINICA CU PLATĂ: triaj informații - 117244
- ☎ OFICIUL JUDEȚEAN PENTRU PROTECȚIA CONSUMATORILOR: 145392.
- ☎ LABORATOR ANALIZE "PRO FAMILIA": 230431
- ☎ Servicii de pază și protecție, intervenții GUARD SECURITY: tel: 210094; tel/fax: 212658.

REPARAȚII

- ☎ Tîmplărie - 158588
- ☎ Rașchetat parchet - 126923
- ☎ Hidroizolații terase, subsoluri, garaje - 174340
- ☎ Închideri balcoane - 117512
- ☎ Sobe, construcție-curățire - 177878
- ☎ Instalații sanitare - 160164
- ☎ Reparații mașini de spălat rufe, vase, mașini de uscat, rebobinări motoare - 173204
- ☎ Frigidere - 251006; 220859
- ☎ Aragaze - 132141

Monitorul cotidian de informații

Str. Smîrdan nr. 5 ■ Tel. 17.25.57; 271271; 271333; 271467 (centrala) ■ Fax 27.04.15
■ Publicitate tel./fax 14.47.76

■ REDACTOR SEF - Dan Radu
■ REDACTOR SEF ADJUNCT - Toni Hrițac
■ SECRETAR GENERAL DE REDACTIE - Marius Cristian

SEFI DEPARTAMENTE:
■ Eveniment național și internațional: Cristian Racu (int. 110)
■ Investigații speciale: Valentin Gheorghiță (int. 123)
■ Economic: Costel Stroescu (int. 117)
■ Cultură: Dorin Popa (int. 109)
■ Sport: Nicolae Grecu (int. 107)
■ Redactor de serviciu: Constantin Iurașcu (int. 124)
■ Fotoreporter: Constantin Plop
■ Grafică: Lucian Amarii, Daniel Melinte
■ Publicitate: Cristina Labonțu (int. 122, fax 144776)
■ Difuzare: Mihai Tudose (int. 120)
■ Contabilitate: Antoneta Filip (int. 112)

ABONAMENTELE se pot face la orice Oficiu Poștal din țară.
MONITORUL figurează în catalogul Presei interne la poziția 838.

NORD-EST PRESS
- agenție de presă -
Str. Smîrdan nr. 5 ■ Tel. 17.25.57; 271271 (centrala) ■ Tel 14.56.10
■ EDITOR: Mona Dîrțu

EDITOR
NORD-EST
Str. Smîrdan nr. 5 ■ Tel. 17.25.57; 27.12.71 ■ Fax 27.04.15
Director general: ALEXANDRU LĂZESCU
Director editor: FLORIN ZAMFIRESCU
Director de marketing: CEZAR CALUSCHI
Director executiv: GABRIEL RUSU

TIPAR OFFSET: MULTIPRINT, Iași str. Sf. Lazăr nr. 49

BIBLIOTECA UNIVERSITARĂ M. EMINESCU IAȘI

Mii de dolari, "șantaj și dare de mită" la Brigada de supraveghere și control vamal Iași

Pe data de 19 decembrie 1995, Parchetul de pe lîngă Tribunalul Iași l-a arestat pe ***Samuel Bogoslav (Matty) Frenchel,*** unul dintre cei mai bogați oameni de afaceri din județ. Acesta este acuzat de comiterea infracțiunilor de "șantaj" și "dare de mită", fapte pentru care riscă o pedeapsă de pînă la șase ani de închisoare. Dacă inițial se credea că Samuel Frenchel are 48 de ani și este născut în Polonia, că este un evreu venit în Romania din Italia sau Africa de Sud, după arestare s-a dovedit că Matty Frenchel este născut în Iași și se numește ***Marcu Solomon.*** El este căsătorit cu o tînără de 26 de ani care a acceptat să fie patroana societății "3 STARS" SRL, firmă care de fapt este condusă de Matty Frenchel. Această firmă patronează o mică fabrică de confecții, în ale cărei secții se lucrează pe mai bine de 100 de mașini industriale de cusut. Importul acestor mașini de cusut a atras atenția Brigăzii de Supraveghere și Control Vamal (B.S.C.V.), care a stabilit că firma "3 STARS" s-a sustras de la plata unor taxe vamale în valoare de aproximativ 100 milioane de lei. Pentru a scăpa de amendă, Frenchel susține că a reușit să mituiască unii inspectori vamali, ba chiar și pe șeful Brigăzii - colonelul Eugen Butur **(foto)**. Unele momente ale acestei acțiuni au fost înregistrate cu ajutorul unei camere video, mai exact, cu ajutorul directorului postului de televiziune local -"Tele M" - Ticu Isari. Casetele cu filmările compromițătoare au fost folosite, în opinia organelor de anchetă, pentru a șantaja membrii B.S.C.V. Acest șantaj a fost principalul motiv al arestării lui Matty Frenchel. **(O.S.)**

Continuare în pagina 3A

Doliu în Franța

A murit François Mitterrand

Fostul președinte al Franței, ***Francois Mitterrand*** **(foto)**, a încetat din viață, ieri dimineață, în jurul orei 8.30, a anunțat secretariatul său, citat de Reuter. Mitterrand (79 de ani) s-a retras din viața politică în mai 1995, după exercitarea a două mandate prezidențiale, a cîte șapte ani. Fostul șef de stat socialist suferea de cancer la prostată.

Ion Iliescu, deplînge dispariția fostului președinte al Republicii Franceze, François Mitterrand, se arată într-o declarație a Președinției. Vizita lui Mitterrand în România, în aprilie 1991 (cînd a vizitat și Iașul, inaugurînd Centrul Cultural Francez), a constituit expresia clară a înțelegerii noii posturi a României pe scena internațională, apreciază președintele Iliescu. El consideră că, odată cu fostul președinte francez, se stinge una din marile figuri politice ale Europei postbelice, iar destinul tragic al omului François Mitterrand constituie o "lecție de demnitate și măreție: aceea a triumfului voinței umane asupra suferinței, a bolii și a morții". În finalul declarației, președintele Iliescu își exprimă convingerea că opera politică a lui François Mitterrand va dăinui în timp, "pentru binele Franței, al Europei și al întregii lumi". **(amănunte în pagina 8A)**

MARȚI
9 ianuarie 1996
An VI,
Nr. 5 (1373)
12 PAGINI
400 LEI
pentru Republica Moldova
30 bani

cotidian de informații
Monitorul

SECȚIUNEA A
ȘTIRI, OPINII, COMENTARII

Director onorific: AUREL LEON
Redactor șef: DAN RADU

Înainte de a anunța Poliția, Salvarea sau Pompierii, sunați la MONITORUL! 271.271

Seria transferurilor dubioase în învățămîntul superior medical oferă noi surprize

Medici și farmaciști ajunși prin ușa din spate a UMF Iași

■ *pe această ușă pot intra numai odraslele cadrelor didactice de la UMF, care au picat examenul de admitere*

Transferurile studenților de la un centru universitar la altul în cadrul aceleiași specializări sînt un fapt banal în învățămîntul superior românesc, după 1990 acestea avînd loc fără prea mare dificultate. Deși excepții, în ultimii ani se fac și transferuri curioase, între specialități diferite, astfel încît unii studenți încep o facultate și termină o cu totul alta. În condițiile în care numărul de locuri la facultățile de stat sînt limitate și aprobate conform strictului necesar de specialiști pe piața muncii, astfel de transferuri se dovedesc a fi dubioase, chiar dacă sînt legale.

Regulamentul Ministerului Învățămîntului prevede că se pot face transferuri de studenți între facultăți care au aceleași materii la concursul de admitere.

Astfel, a devenit posibil ca ***studenții Facultății de Chimie Industrială să se poată transfera la Facultatea de Farmacie, în mod legal.***

Curiozitatea unei astfel de posibilități constă în faptul că, în timp ce concurența la admiterea la Facultatea de Farmacie este foarte mare, picîndu-se cu medii ridicate, Facultatea de Chimie Industrială nu are, în ultimii ani, concurenți, condiția pentru a fi admis fiind aceea de a obține nota 5. Transferul între cele două facultăți fiind legal, reiese că poți ajunge farmacist dînd admitere, fără prea mare bătaie de cap, la Chimie Industrială.

Acesta este cazul studentului ***Cătălin Andrei A.*** Acesta, după ce a picat la examenul de admitere la Facultatea de Farmacie a UMF Iași, s-a înscris la cea de Chimie Industrială a Universității Tehnice, pentru ca la începutul acestui an universitar să devină student în anul II la Facultatea de Farmacie. **(M.A.)**

Continuare în pagina 2A

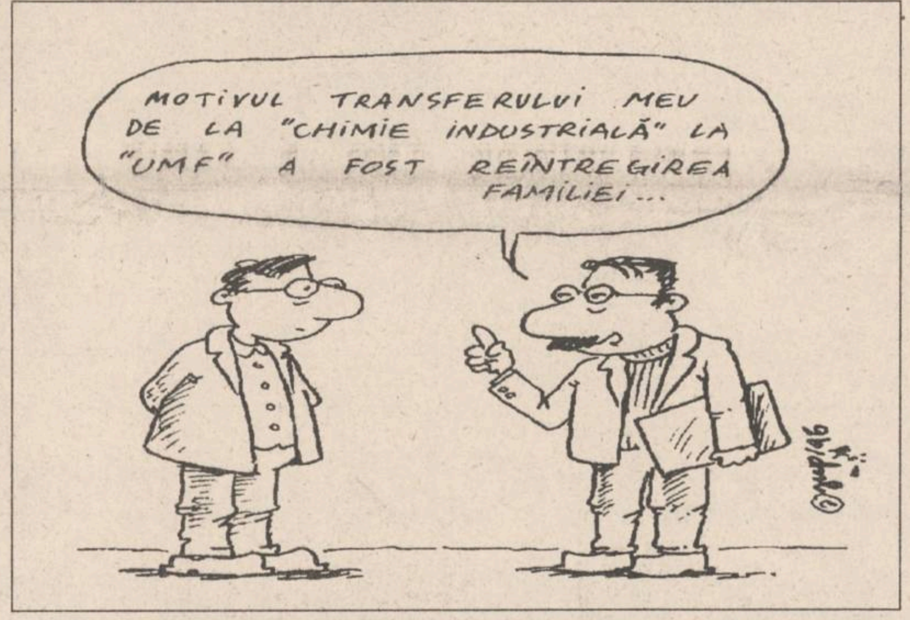
MOTIVUL TRANSFERULUI MEU DE LA "CHIMIE INDUSTRIALĂ" LA "UMF" A FOST REÎNTREGIREA FAMILIEI...

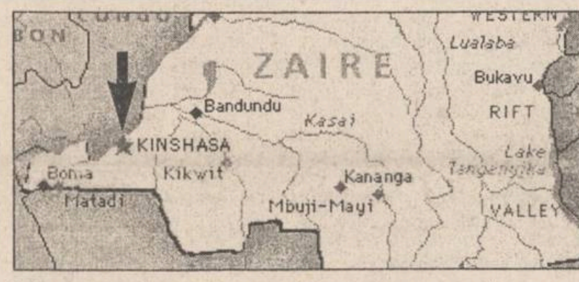

Un avion a căzut peste o piață supraaglomerată

Aseară tîrziu, agențiile de presă au transmis că cel puțin 250 de persoane au căzut victime unei catastrofe aviatice la Kinshasa, capitala Zairului (indicată de săgeată). Un avion de transport s-a prăbușit peste o piață suprapopulată. Potrivit martorilor oculari, majoritatea victimelor sînt femei și copii. Aparatul, un Antonov 32, tocmai decolase de pe aeroportul Ndolodin capitala zaireză. La contactul cu automobilele și tarabele din piața unde s-a prăbușit, avionul a luat foc, cei patru membri ai echipajului aeronavei au scăpat cu viață în mod surprinzător, fiind aruncați din zona deflagrației de suflul exploziei. Unii martori oculari au vehiculat ideea că o posibilă cauză a prăbușirii ar fi supraîncărcarea avionului de transport cu pasageri clandestini care au mituit echipajul. Această ipoteză nu a fost însă confirmată de primii specialiști ajunși la fața locului.

În baza autorizației nr. 19 din 12 decembrie 1995 a Comisiei Naționale a Valorilor Mobiliare, emisă în conformitate cu prevederile Legii nr. 52/1994,

S.C. UNIREA S.A. IAȘI

anunță:

Emisiunea a 78.860 acțiuni, cu valoare nominală de 47.810 lei/acțiune.

Prețul de vînzare a unei acțiuni este de **80.000 lei/acțiune** pentru acțiunile vîndute în cadrul dreptului de preempțiune al actualilor acționari, exercitat pînă la data de 31 decembrie 1995, și de **90.000 lei/acțiune** pentru acțiunile vîndute noilor investitori.

Oferta publică va fi efectuată prin intermediul Agenției de intermediere a valorilor mobiliare a societății

INTERMEVA S.A.,

din Iași, strada Sf. Lazăr nr. 4,
tel/fax. **(004) 032-210240, 032-210229, 032-210053.**

Începerea derulării ofertei publice va avea loc de la data de ***3 ianuarie 1996***.

Programul de lucru la sediul agenției este zilnic, (cu excepția zilelor de sîmbătă și duminică), de la ora 9.00 la ora 17.00, cu posibilitatea prelungirii, în funcție de necesități, pînă la ora 19.00.

Războiul comisarilor este abia la început

Constantin Elisei contestă oficial demiterea sa din funcția de comisar - șef

■ *el cere explicații ministrului de Finanțe și comisarului șef al Gărzii Financiare*

Fostul comisar-șef al Gărzii Financiare Iași, ***Constantin Elisei,*** a trimis ieri un memoriu Ministerului de Finanțe, prin care contestă eliberarea sa din funcție. În ciuda faptului că ministerul nu a precizat încă motivele pentru care Constantin Elisei a fost demis, fostul comisar-șef al Gărzii Financiare Iași a contestat această decizie luînd în calcul afirmațiile făcute ieri de Gică Dănilă, comisarul general al Gărzii Financiare în cotidianul "Evenimentul Zilei".

Potrivit punctului de vedere exprimat de comisarul general al Gărzii Financiare, care a contestat comiterea de către Garda Financiară a unor ilegalități în afacerea "Lenjeria", demiterea în bloc a conducerii Gărzii Financiare Iași s-ar datora unor ***acte de indisciplină, cazuri de comisari anchetați de organele în drept care, deși nu s-au finalizat cu sancțiuni penale, au lezat onoarea secției, rezultate slabe comparativ cu alte secții sau slabă pregătire profesională a unor comisari cu funcții de conducere.***

Amintim că, potrivit unor surse ale Ministerului de Finanțe, confirmate în parte de însuși prefectul Dan Gâlea, demiterea conducerii Gărzii Financiare Iași se datorează în mare măsură afacerii "Lenjeria". Însă, în mod cu totul surprinzător, fostul comisar-șef a încercat sîmbătă, 6 ianuarie, în cadrul unei conferințe de presă, să se pună bine cu puterea locală. **(Sorin SIMON)**

SOCIETATEA DE ASISTENȚĂ FINANCIARĂ ȘI INVE
SAFI SA FINANCIAL SERVICES AND INVESTMENT COM
Sunați acum la telefon 117596

● FONDUL MUTUAL AL OAMENILOR DE AFACERI
Datele la zi valabile începînd de **LUNI, 1 ianuarie 1996:**
Număr C.I. în circulație: 5.177.261 echivalent TIP C — Activul net: 422.878,6 milioane lei
Un certificat TIP A echivalent cu 8 cerfificate TIP C — Un certificat TIP B eschivalent cu 2 cerfificate TIP C
SAFI și-a respectat angajamentul privind rentabilitatea Certificatului de Investitor în anul 1995. Sperăm să aveți aceeași încredere în noi în anul 1996.
LA MULȚI ANI!
Valoarea la zi a certificatelor de Investitor (C.I.):
tip A: 653.600 lei - la răscumpărare
tip B: 163.400 lei - la răscumpărare
tip C: 81.700 lei - la vînzare sau răscumpărare
Creșterea valorii C.I.
● față de 1.01.1995 **119,98%**
● față de săptămîna anterioară **0,68%**
● în ultima lună **6,45%**
● FONDUL PRIVAT DE ACUMULARE ȘI PENSII deschis atît persoanelor în activitate, cît și pensionarilor
Casa Model (mezanin) Telefon 117596 Zilnic, între orele 9,00-18,00 (sîmbătă, duminică închis)
Biroul SAFI Iași practică **un comision de maxim 1%**

Virgil Măgureanu va fi judecat de parlamentari

■ *tot azi, va fi audiat și senatorul PRM, Corneliu Vadim Tudor*

Comisia parlamentară pentru controlul SRI va analiza astăzi, în prezența directorului SRI, Virgil Măgureanu, consecințele și aspectele legale ale publicării dosarului acestuia de fost informator al Securității.

Apariția în ediția din 30 decembrie 1995 a cotidianului "Evenimentul Zilei" a dosarului lui Virgil Măgureanu, de rezident în structurile informative ale fostei Securități, în perioada 1963-1964, a dat naștere unor fulminante declarații ale parlamentarilor, dar și ale unor actuali angajați ai SRI. **(Monica TOMA)**

Continuare în pagina 5A

Grevă la Radio și Televiziune

Sindicatul Liber din Radio și Televiziune (SLRTVR) a declanșat acțiunea de strîngere de semnături în favoarea organizării unor acțiuni greviste pe scară largă în cele două instituții. Potrivit afirmațiilor liderului sindicatului, Dumitru Iuga, în ultima parte a acestei săptămîni, SLRTVR va organiza o primă grevă de avertisment cu întreruperea lucrului timp de două ore. Numărul necesar de semnături în vederea respectării procedurii juridice de declanșare a grevei este, potrivit legii, egal cu jumătate plus unul din numărul membrilor sindicatului, astfel încît SLRTVR are nevoie de aproximativ 550 de adeziuni. "Strîngerea semnăturilor, începută la sfîrșitul săptămînii trecute, se va încheia, probabil, marți sau miercuri, la acțiunile noastre greviste putînd, teoretic, participa toți cei trei mii de angajați ai Televiziunii. Trebuie însă să precizez că participarea tuturor angajaților la greva organizată de sindicatul nostru va fi una liberă, în funcție de conștiința fiecăruia", a declarat, Agenției MEDIAFAX, Dumitru Iuga. Conflictul dintre SLRTVR și administrația TVR s-a declanșat la sfîrșitul anului trecut, cînd Ministerul Muncii a eșuat în tentativele sale de a media litigiile dintre cele două părți. În centrul disputelor se află rediscutarea contractului colectiv de muncă și creșterile salariale propuse de liderii de sindicat.

NOUTĂȚILE ZILEI

Iarna devine tot mai geroasă

Prognoza meteo și efectele zăpezii

Ieri, datorită faptului că în județul Iași nu a mai nins, situația drumurilor județene și comunale era mult mai bună. "În condiții normale din punct de vedere meteorologic, nu se vor mai înregistra probleme pe drumuri. Singurul pericol existent pe carosabil este stratul de gheață de sub zăpadă. Este necesar ca automobiliștii să-și doteze mașinile cu lanțuri antiderapante", ne-a informat inginerul-șef Liviu Cojocaru, care asigură permanența la Regia Autonomă Județeană de Drumuri și Poduri Iași. **(Continuare în pagina 2A)**

Străinii nu-i mai suportă pe hoți

Doi adolescenți români au fost împușcați de poliția belgiană

Un adolescent român a fost împușcat mortal, iar un altul rănit de către poliția belgiană, sîmbătă noaptea, în orașul Charleroi din sudul țării, a anunțat, duminică, un purtător de cuvînt al poliției locale, citat de Reuter. Sursa citată a menționat că cei doi tineri se aflau într-un autoturism furat și că aveau în jur de 16 ani. Cel care a scăpat cu viață, fiind numai ușor rănit, urma să compară în fața unui tribunal. Autoritățile polițienești din Bruxelles au emis un comunicat, în care se afirmă că ofițerii din Charleroi au deschis focul după ce autoturismul se îndrepta vizibil direct către ei. **(amănunte în pagina 5A)**

Opoziția își schimbă strategia

PNȚCD nu exclude o colaborare postelectorală cu "părți din PDSR"

PNȚCD nu exclude o eventuală colaborare chiar "cu părți din PDSR", dacă, după alegerile legislative din 1996, CDR împreună cu partidele din opoziție nu vor deține majoritatea absolută, a declarat, ieri, președintele PNȚCD, Ion Diaconescu. Dacă situația politică va fi de așa natură încît CDR va fi nevoit, pentru a forma guvernul, să includă și PDSR, discuțiile de colaborare cu acesta vor viza un program minimal de guvernare. Ion Diaconescu nu a exclus această posibilitate, dar a adăugat că, după alegeri, ar fi de dorit un guvern unitar, deoarece un guvern format din "bucăți" provenind din formațiuni cu programe diferite "nu merge prea bine". Ion Rațiu, vicepreședinte al PNȚCD și posibil contracandidat al lui Diaconescu la funcția de președinte al partidului, a afirmat, la rîndul său, că "este esențial" ca PNȚCD să aibă o deschidere și față de celelalte partide, deschidere bazată pragmatic pe programele politice ale acestora.

Pe teme de privatizare

BBC va emite și pe Radio România Actualități

Uniunea Europeană, prin programul PHARE, va finanța un proiect comun româno-britanic, consacrat relizării unui serial radiofonic destinat publicului larg, care să reflecte preocupările unor oameni simpli din România în perioada de tranziție la economia de piață, se arată într-un fax remis ieri Agenției MEDIAFAX de biroul Delegației Comisiei Europene în România. Cotractul a fost încheiat la sfîrșitul ierii decembrie între BBC MPM Limited și Radio România și are o valoare de 657 000 de dolari, urmînd a se derula pe perioada ianuarie 1996-martie 1997. După o perioadă de pregătire de opt luni, din septembrie va începe difuzarea serialului, de două ori pe săptămînă, marțea și joia, la programul de actualități de la ora 20:30.

Continuare în pagina 5A

Vor crește prețurile la autoturismele străine

De la data de 1 ianuarie a.c. au intrat în vigoare noile taxe vamale plătite de persoanele fizice și agenții economici români pentru importul de autoturisme străine, taxe a căror valoare reprezintă 30 la sută din prețul de catalog al automobilului. **(A. TOCAN)**

Continuare în pagina 4A

MONITORUL DE IAȘI

Ipoteze

O posibilă cauză a deraierii trenului Timișoara-Iași

"Se pare că deraierea trenului 343, care circulă pe relatia Timisoara-Iasi, s-a produs din cauza unor traverse putrede, care au cedat sub greutatea vagoanelor, producînd o supralărgire a liniei. Așteptăm totuși rezultatele anchetei comisiei constituite în acest caz", a declarat un lider sindical arădean care a cerut anonimatul, într-o discutie cu redactorii "Monitorului". Reamintim că trenul accelerat 343 a deraiat vineri, 5 decembrie 1995, la ora 7,52 la ieșirea din gara Arad, fără să se producă însă victime. "Nu este prima oară cînd se întîmplă acest lucru. Noi am avertizat în nenumărate rînduri asupra stării proaste a infrastructurii si a pericolelor pe care le poate crea. Acesta este, de fapt, unul din punctele rămase în conflictul de muncă dintre sindicatul feroviar si administratia SNCFR", a declarat Ion Moisiuc, presedintele Uniunii Teritoriale a Sindicatelor Feroviare din Moldova. Acesta a mentionat că în luna decembrie a anului trecut a deraiat rapidul 28, chiar pe marginea unei prăpastii din Valea Jiului. "Atunci nu au fost victime, doar pentru că trenul circula cu viteză mică, de 28 km la oră si vagonul desprins de corpul trenului s-a oprit într-un stîlp, care l-a împiedicat să se răstoarne în prăpastie. Pînă acum Dumnezeu a ținut cu noi, dar aceste incidente sînt avertismente serioase pentru viitor. Personalul din SNCFR asigură siguranța călătorilor și a transportului de marfă prin pregătirea si experienta sa. Guvernanții însă trebuie să dea atenția cuvenită reperațiilor și întreținerii infrastructurii căilor ferate, altfel ne riscăm propriile vieți și ne vom izola de exteriorul țării în ceea ce privește transporturile". **(Lucian RADU)**

De cinci zile

Zece blocuri din Nicolina au rămas fără apă caldă

Din cauza unei conducte sparte, zece blocuri din strada Clopotari (cartier Nicolina) nu au apă caldă de joia trecută. Administratorul asociatiei de locatari, Ioan Clapon, ne-a declarat că, deși a anunțat la dispeceratul RAJAC defecțiunea încă de vineri, nici pînă azi aceasta nu a fost remediată. Între timp, metri cubi de apă se scurg la canal, formînd un adevărat pîrîu pe lîngă blocul 627 din strada Clopotari. "La plata întreținerii va fi foarte greu să-i departajez pe cei care au avut apă caldă săptămîna trecută, de cei care nu au avut. În astfel de cazuri, munca de administrator devine ingrată", spune Ioan Clapon. În replică, Vasile Meglei, director de productie si exploatare la RAJAC, ne-a explicat că nu s-a putut interveni sîmbătă si duminică deoarece în aceste zile lucrează doar o echipă de intervenție: "Nu ne putem permite să plătim mai mulți muncitori în aceste zile. Sîmbăta si duminica se intervine doar în situații deosebite, la consumatorii mari sau la avarii importante". Cazul din strada Clopotari este cunoscut la RAJAC, dar se pare că aici există si o altă problemă. Defectiunea se situează sub un garaj particular, garaj așezat total neregulamentar peste conductele ce duc la punctul termic. "Dacă nu găsim proprietarul, să ne întelegem cu el, noi trebuie să-i facem somatie, lucru care poate dura. Am mai avut un astfel de caz, pe strada Silvestru, care a durat luni de zile. Pînă la urmă am scos conducta respectivă din uz si am făcut o deviere pe lîngă garaj", afirmă Vasile Meglei. Totuși, soluții există. În urma unei situatii similare, Primăria Iasi a emis un comunicat pe data de 15.12.1995, în care se spune: "Constructiile provizorii amplasate pe traiectele magistralelor avariate care nu vor fi mutate de proprietar pentru a se putea interveni operativ, vor fi dezafectate fără preavizare în cazul intervențiilor de reparație. Totodată, serviciul specializat al Primăriei va proceda la o verificare a legalității existentei construcției respective, proprietarii acesteia urmînd a suporta consecintele amplasării neautorizate". Deci, situația putea fi remediată, pe cale legală, destul de simplu, fără ca cetățeanul de rînd să plătească servicii inexistente, căci, după cum recunoaște și directorul Meglei, o bună parte din apa irosită va figura la plata întreținerii lunare. **(Dana PAVEL)**

La Tîrgul specializat de la Köln

S.C. MOLDOMOBILA S.A. va promova un nou tip de mobilier

O delegatie a societății comerciale MOLDOMOBILA S.A. va participa, în perioada 16-21 ianuarie a.c. la Tîrgul Internațional de mobilă de la Köln, unde va prezenta o colecție de modele proprii de mobilier. Potrivit informațiilor furnizate de Corneliu Anton, director comercial al societății, participarea firmei iesene la tîrgul mentionat vizează promovarea pe piata internatională a noilor tipuri de mobilier fabricate - mobilier în stil gotic si englez - precum si perfectarea de contracte cu parteneri străini pentru aceste produse. Specialiștii societății comerciale "Moldomobila" S.A. au conceput și produs piese de mobilier (mese, comode, măsute de telefon, vitrine) în stil gotic, destinate pieței europene. Din "Programul gotic", S.C. "Moldomobila" a efectuat o primă livrare, în luna decembrie, către o firmă belgiană, cu care a încheiat în ultima parte a lui 1995 un contract-cadru pentru aceste produse. Conducerea firmei iesene a declarat că pentru acest nou tip de mobilier fabricat (care a fost si premiat cu medalia de argint la Tîrgul de inventică de la Bruxelles, 1995) și-au manifestat deja interesul firme din SUA, Marea Britanie și Spania. **(M.B.)**

Medici și farmaciști ajunși pe ușa din spate a UMF Iași

■ *pe această ușă pot intra numai odraslele cadrelor didactice de la UMF, care au picat examenul de admitere*

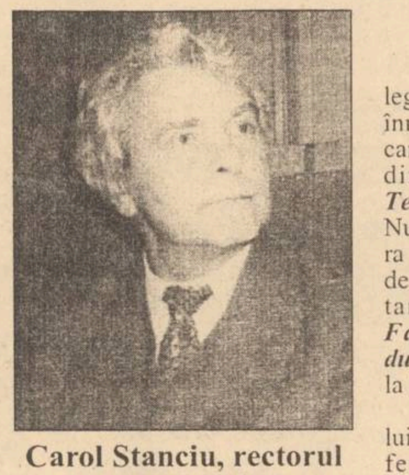

Carol Stanciu, rectorul UMF Iași

(continuare din pagina 1A)

Respectînd reglementările legale, acesta a făcut cerere de înmatriculare la UMF, cerere care i-a fost acceptată, acordul din partea ***Universității Tehnice*** fiind o formalitate. Numai că aceasta a fost singura cerere de acest fel adoptată de UMF în acest an universitar. Nici un alt student al ***Facultății de Chimie Industrială*** nu a devenit student la Farmacie.

Printr-o coincidență, mama lui ***Cătălin Andrei A.*** este profesoară la UMF. Rectorul instituției, ***prof. Carol Stanciu,*** ne-a declarat în acest sens: ***"După 1990 s-au făcut mai multe transferuri de acest gen, iar ele sînt legale.***

Hotărîrea de a accepta este a facultății respective și a Senatului." Pe de altă parte, conducerea Facultății de Farmacie ne-a informat că astfel de decizii nu le poate lua decît rectoratul. Astfel, nu am putut afla cine din UMF s-a pronunțat favorabil asupra acestui transfer, legal, de altfel. Un alt aspect neelucidat este cauza pentru care acest student a fost acceptat și alții nu. Avînd în vedere că astfel de transferuri sînt legale, ar trebui să existe și anumite criterii de triere a cererilor, care, la ora actuală, se pare că țin numai de capriciile conducerii UMF.

În timp ce unii studenți de la Chimie Industrială devin cu ușurință farmaciști, cei care rămîn să termine Chimia se simt nedreptățiți. ***"Nu este loial ca unii dintre noi să aibă alte șanse"***, ne-a declarat ***Cristina S.,*** studentă în anul V la Chimie Industrială. ***"Ar trebui să se dea concurs la astfel de transferuri, să se vadă care ar merita într-adevăr".***

Claudiu P., student în anul I la Chimie Industrială, picat anul trecut la Medicină Generală, a adăugat: ***"Așa ar însemna ca eu să mă pot transfera la anul la Medicină Generală, concurs am dat, aceleași materii, dar în cazul meu nu o să se poată, nu-i așa?"***

Avînd în vedere că un student de la Mecanică se poate transfera la Chimie Industrială, iar cel de la Chimie Industrială la Farmacie, este foarte posibil ca, în viitor, să se găsească căi mult mai simple de a ajunge absolvent al unei specializări la care există concurență mare decît aceea de a da admitere ani la rînd, fără nici o șansă.

A început al doilea tur de scrutin pentru Colegiul Medicilor

În trei zile va fi stabilită componența "Tribunalului medicilor"

■ *în prima zi s-au prezentat la urne 120 de medici*

Prevăzut a se desfășura pe perioada a trei zile, ieri, 8 ianuarie, la ***Direcția Sanitară Iași,*** a început cel de-al doilea tur de scrutin pentru stabilirea membrilor ***Consiliului Județean și ai Adunării Generale a Colegiului Medicilor din România.*** După un prim tur de scrutin eșuat (din cei 3100 de medici cu drept de vot, din județul Iași, doar 539 și-au manifestat optiunea), ieri, la orele 17,00, cu două ore înainte de încheierea primei zile de votare, se prezentaseră la urne 120 de medici. Președintele Camerei Federative a Medicilor, dr. Dragoș Nicolescu, apreciază că absenteismul manifestat în decembrie, la prima rundă de alegeri, se datorează unei foarte slabe mediatizări a unui eveniment medical deosebit de important pentru această categorie socială și nu numai. ***"Pentru prima oară nu li se mai numesc conducătorii, ci îi aleg ei, iar medicii nu au venit la alegeri"*** - a declarat ***dr. Dragoș Nicolescu.*** Potrivit Legii 74/1995, Colegiul Medicilor cuprinde toți medicii, cetățeni români, domiciliați în România, autorizați să practice această profesiune fie în unități ale Ministerului Sănătății sau ale altor ministere cu rețea sanitară proprie, fie în sectorul privat. Asemănat cu un tribunal al medicilor, ***Colegiul Medicilor*** este format din membri aleși prin vot, care au datoria de a apăra onoarea, libertatea și independența profesională a medicului, asigurînd în același timp respectarea de către medici a obligațiilor ce le revin față de bolnav și de sănătatea publică. Colegiul medicilor este, de asemenea, singura organizatie în măsură să avizeze autorizațiile de liberă practică pentru medici și, în colaborare cu Ministerul Sănătății, este împuternicit să organizeze concursuri de ocupare a unor posturi vacante sau de obținere a unor grade medicale. Mai mult decît atît, ținînd cont de faptul că Legea 74 menționează că "medicul nu este functionar public", orice abatere a acestuia de la deontologia și disciplina medicală va fi judecată de Consiliul Medicilor. După cum ne-a declarat președintele Comisiei electorale ieșene, ***dr. Gheorghe Balan,*** în Consiliul Județean al Medicilor Iași vor fi 21 de membri de drept și 11 membri supleanți, iar în Adunarea Generală a Colegiului Medicilor au fost desemnați 31 de membri locali (un reprezentant la o sută de medici), însă doar unul din aceștia va reprezenta Iașul medical la întrunirile pe țară.

Pe buletinele de vot pentru cele două structuri de conducere s-au înscris: rectorul ***Universității de Medicină și Farmacie "Gr. T. Popa", prof. dr. Carol Stanciu,*** directorul Spitalului "Sf. Spiridon", ***dr. Mariana Graur,*** directorul Spitalului "Parhon", ***dr, Costică Novac,*** directorul Spitalului de copii "Sf. Maria", ***dr. Marin Burlea,*** directorul Spitalului de psihiatrie "Socola", ***conf. dr. Petru Boișteanu,*** directoarea Centrului de Medicină Preventivă, ***dr. Elena Teodorescu,*** precum și alte nume de rezonanță ale lumii medicale ieșene, precum: ***conf. dr. Vasile Astărăstoaie, conf. dr. Vasile Chiriță, prof. dr. Teodor Ciornea, conf. dr. Dan Mihai Datcu, conf. dr. Nicolai Ianovici, prof. dr. Eusebie Zbranca, prof. dr. Ioan Tansanu, prof. dr. Cristian Dragomir, prof. dr. Petre Vancea, conf. dr. Mihai Pricop, prof. dr. Vasile Costinescu, prof. dr. Adrian Cosovanu, dr. Bogdan Aniței, dr. Hortensiu Aldea*** etc., În total, pe cele două buletine de vot sînt înscriși 81 de medici din care vor fi selectați doar 63. **(Mihaela CĂNĂNĂU)**

În fotografie, aspect din timpul

Prognoza meteo și efectele zăpezii

(continuare din pagina 1A)

Ieri, marea majoritate a drumurilor judetene și comunale erau deschise, existînd în continuare probleme pe drumurile de nivel trei și patru. Circulația se desfășura îngreunat pe următoarele drumuri: DJ 208 F între localitățile Tătăruși și Iorcani; DJ 281 între localitățile Scobinți și Sticlăria; DJ 248 B între localitățile Cornești și Letcani. În cazul în care nu va mai ninge sau zăpada nu va fi viscolită, aceste porțiuni de drum vor fi degajate de zăpadă pentru a se crea condițiile unei circulatii sigure.

Conform prognozei meteo, prezentată în paginile ziarului de ieri, în următoarele zile precipitatiile vor fi slabe sub nivel cantitativ, în schimb vremea se va răci considerabil în nordul Moldovei. Pe arii extinse se va înregistra ceață și chiciură.

Din cauza depunerilor de chiciură au fost avariați 24 de stîlpi de medie tensiune, după cum ne-a informat dispecerul local al ***RENEL, filiala Iași.*** Din acest motiv, 15 localități nu beneficiază de energie electrică. ***"Avariile se rezolvă din oră în oră. Dar din cauza condițiilor meteo, apar altele noi. Problema cu care ne confruntăm este depunerea chiciurei pe conductoare, lucru care conduce la ruperea lor"***, ne-a explicat dispecerul local al RENEL.

Ieri, pentru prima dată în acest nou an, s-au înregistrat probleme mai deosebite pe drumurile naționale. Ieri, din cauza viscolului care a spulberat zăpada pe ***DN 29,*** între kilometrii 77 și 90, adică între localitățile Săveni și Avrămeni, si pe ***DN 29 A,*** între kilometrii 77 și 97, adică între localitățile Dorohoi si Darabani, pe carosabil s-au format suluri de zăpadă cu grosimi de pînă la 60 de cm. Fenomenul de formare a sulurilor a fost alimentat de faptul că vîntul a atins viteze de pînă la 70 km/h din sector sud-sud-estic. Pentru deszăpezirea carosabilului, pe porțiunile de drum mentionate se actiona ieri cu trei autofreze, trei autogredere și două gredere semipurtate, după cum am aflat de la ofițerul de serviciu al Directiei Regionale de Drumuri și Poduri Iasi. În restul Moldovei, circulatia se desfășura normal, în conditii de iarnă. Ieri, s-au înregistrat porțiuni mari cu ceață în zonele Focsani și Galati, unde carosabilul era umed și prezenta porțiuni de gheață.

■ *Trenurile de călători circulă normal*

Ieri, 8 ianuarie 1996, trenurile de călători cu sosiri și plecări din Gara Iasi au circulat normal, fără întîrzieri, după cum ne-a precizat ***Neculai Aboaicei,*** dispecer de serviciu la Regionala CFR Iași. Se speră ca și astăzi să se respecte orele de trafic.

■ *Cursa de autobuz Iași-Mădîrjac este anulată*

De la Autogara Iasi, șeful de coloană ***Vasile Tăbăranu*** ne-a informat că astăzi, 9 ianuarie, 1996, cursa ***Iași-Mădîrjac*** este anulată, iar cursele ***Iași-Dolhești, Iași-Cozmești, Iași-Săveni*** vor suferi unele scurtări ale traseelor, din cauza stării drumurilor. Cursele interjudețene și internaționale vor circula normal.

Constantin Elisei contestă oficial demiterea sa din funcție

■ *el cere explicații ministrului de Finanțe și comisarului-șef al Gărzii Financiare*

(continuare din pagina 1A)

Constantin Elisei a susținut că Prefectura Iași nu a avut nici un amestec în această afacere, afirmație care ridică serioase semne de întrebare, ținînd cont de faptul că ***"Monitorul"*** a dovedit cu acte implicarea Prefecturii. Mai mult, această implicare a fost recunoscută oficial de către subprefectul ***Alexandru Anghel,*** cel care a semnat un document esențial pentru desfășurarea ***afacerii "Lenjeria".*** La vremea respectivă, subprefectul Anghel a calificat semnătura sa și ștampila Prefecturii pe acel document ca fiind o "greșeală". După cum am mai precizat, prin acel act subprefectul Anghel l-a delegat pe ***Ilie Aurelian,*** nimeni altul decît soțul fostei șefe de cabinet a prefectului, să preia marfa în valoare de aproape jumătate de miliard de lei. În aceste condiții, capitularea fostului comisar-șef al Gărzii Financiare Iași în fața prefectului, pe de o parte, și continuarea luptei în ceea ce privește demiterea sa de către ministrul de Finanțe, pe de altă parte, relevă amploarea pe care a luat-o acest scandal și interesele obscure care planează în jurul afacerii "Lenjeria".

În zilele următoare, vom reveni cu noi amănunte despre dedesubturile decapitării ***Gărzii Financiare Iași.***

Sindicatul SANITAS negociază soarta registratorilor medicali

Sindicatul asistenților medicali ***SANITAS Iași*** se află în negocieri cu Direcția Sanitară a județului Iasi, în privința disponibilizărilor din cadrul rețelei sanitare impuse printr-o decizie a ***Ministerului Sănătății.***

Bazîndu-se pe prevederi ale legislației muncii, sindicaliștii resping ideea reducerii cu 50% a normei de muncă a celor 324 de registratori medicali, precum și modalitățile arbitrare de disponibilizare a acestora.

"Nu vor putea fi disponibilizați salariații care, fiind membri ai sindicatului SANITAS, beneficiază de prevederile contractului de muncă nr. 17/1995 și care acoperă norma de muncă de opt ore. Pot fi disponibilizate doar persoanele care nu au pregătirea profesională cerută pentru postul ocupat sau care nu-și îndeplinesc atribuțiile de serviciu. Măsura reducerii cu 50% a normei de muncă poate fi luată numai în cazul celor care nu justifică norma de muncă întreagă.", a declarat ***Dumitru Marangoci,*** președintele sindicatului SANITAS Iași. Împotriva disponibilizării registratorilor medicali au protestat și numerosi medici, cum este cazul ***prof. dr. Cristian Dragomir*** de la Clinica a III-a Chirurgicală si ***a prof. dr. Eusebie Zbranca,*** de la Clinica de Endocrinologie a Spitalului "Sf. Spiridon". **(Lucian RADU)**

Începînd de miercuri

În toate școlile se va face referendum pentru declanșarea grevei profesorilor

■ *ieri, au reînceput negocierile dintre sindicatele din învățămînt și guvern*

Ieri, au reînceput negocierile dintre federațiile sindicale din învățămînt și guvern, stabilite a avea loc ca urmare a mitingurilor și marșurilor de protest desfășurate la sfîrșitul lunii noiembrie 1995. Amintim că, în urma negocierilor din decembrie, nu a fost obtinut decît un singur punct din cele zece cuprinse în protestul celor șapte federații din învățămînt, și anume repartizarea biletelor de odihnă prin intermediul sindicatelor. Problemele cele mai importante privind drepturile salariale ale personalului din învățămînt au fost încă o dată ignorate de reprezentanții guvernului. De asemenea, conducerea ***Federației Sindicatelor din Învățămîntul Preuniversitar din România*** (FSIPR) l-a acuzat pe ***Victor Ciorbea,*** președintele Federației Sindicatelor Libere din Învățămînt, de ***"înghețarea negocierilor prin faptul că acesta a cerut o majorare a salariilor pentru tot sistemul bugetar".***

Pe fondul situației create de înghețarea nivelului actual al salariilor, federațiile au hotărît declanșarea unui referendum la nivel național. Astfel, sindicatele locale vor efectua, începînd de miercuri, 10 ianuarie, un sondaj în rîndurile personalului din învățămînt care cuprinde, pe lîngă un nou protest adresat guvernului, și trei întrebări.

"Avem nevoie de acordul angajaților în ceea ce privește demararea legală a acțiunilor revendicative, acțiuni care vor cuprinde o grevă de avertisment de o zi la sfîrșitul lunii ianuarie și acțiuni stradale de mari proporții. Dacă nici acum guvernul nu va respecta drepturile salariale prevăzute de lege și nu va întocmi o nouă grilă de salarizare, vom declanșa, probabil la sfîrșitul trimestrului al II-lea, o grevă generală, urmînd a lua în calcul și posibilitatea înghețării anului școlar" - a declarat ***Anton Geangalău,*** prim vicepreședintele Uniunii Sindicatelor Libere din Învățămîntul Preuniversitar Iași. **(M. POPESCU)**

În învățămînt

A început plata celui de-al 13-lea salariu

Începînd de ieri, în toate unitățile de învățămînt din județul Iași este acordat cel de-al 13-lea salariu pe anul 1995. Precizăm că plata acestuia se face din bugetul pe anul în curs și nu din bugetul pe anul trecut, cum este precizat în Legea învățămîntului și în Legea contractului colectiv de muncă. "Am fost frustrati de cel de-al 13-lea salariu pe 1995, modul de plată al acestuia încălcînd legislatia în vigoare. Normal ar fi ca în 1996 să primim 14 salarii. Dacă situația actuală continuă, probabil că reprezentanții guvernului vor aproba al 13-lea salariu pe 1996 din bugetul anului viitor" - a declarat Anton Geangalău, prim-vicepreședinte al Uniunii Sindicatelor Libere din Învătămîntul Preuniversitar Iași. Nu s-au semnalat pînă acum dificultăți în acordarea acestui salariu, majoritatea scolilor și liceelor ridicîndu-și banii de la Banca Natională încă din cursul zilei de ieri. De asemenea, a început plata celui de al 13-lea salariu în domeniul sanitar. **(M. POPESCU)**

nou!
Magazinul MATERNA
Iași, str. Ștefan cel Mare și Sfînt nr. 14
VINDE MĂRFURI CU
PLATA ÎN RATE
Vă oferim un bogat sortiment de produse
◆ ELECTRICE
◆ ELECTRONICE
◆ UZ CASNIC
◆ CONFECȚII
Plata - în 6 rate lunare, cu un avans minim de 30% din valoarea mărfurilor cumpărate și o dobîndă de 5% lunar.

S.C. AGROINDUSTRIALA BUCIUM S.A. Iași
șos. Bucium nr. 53, tel./fax136020
vinde en gros
PĂTRUNJEL (rădăcini) - 590 lei/kg
MORCOV - 368 lei/kg
SFECLĂ ROȘIE - 295 lei/kg
PERE - calitatea I - 416 lei/kg
- calitatea a II-a - 342 lei/kg
MERE - calitatea I - 442 lei/kg
- calitatea a II-a - 368 lei/kg
GUTUI - 555 lei/kg
PREȚURILE SÎNT FĂRĂ TVA
Vă așteptăm!

"Dacă aveți o priză, folosiți-o cu folos."
NEST electronics
Reduceri de preț la
TV GRUNDIG
diag. 55 teletext
Cel mai mic preț din Iași.
Complexul Comercial Ștefan cel Mare (etajul I)
NEST ELECTRONICS
ASIROM
Casa Modei
B-dul Ștefan cel Mare
6600 Iași, Cloșca 10
(complexul comercial din Ștefan cel Mare)
tel. 213284

Complexul Comercial Ștefan cel Mare (etajul I)
NEST ELECTRONICS
ASIROM
Casa Modei
B-dul Ștefan cel Mare
Special pentru clienții noștri
filtru de apă BRITA
corpuri de iluminat ITALIA
caseta video a Grupului DIVERTIS
Ceasuri de mînă Le Duc
NOU!
Mașini de spălat automatice
ARDO
NEST ELECTRONICS
"Dacă aveți o priză, folosiți-o cu folos."
Produse electronice și electrocasnice
6600 Iași, Cloșca 10
(pasajul comercial din Ștefan cel Mare)
tel. 213284

BURSA MOLDOVEI SA IAȘI
achiziționează
ZAHĂR
de la asociații și producători agricoli individuali.
Telefon
032/212050; 211808.

MONITORUL DE IAȘI

Prin Vama Sculeni

A fost trecut peste graniță un autoturism furat, fără ca vameșii să observe

Recent, Parchetul de pe lîngă Judecătoria Iasi a emis mandate de arestare pentru Mihai Șorănescu (36 ani), Viorel Mihăilă (36 ani), ambii din Iasi, si Valeriu Gîrleanu (37 ani) din Chisinău (Republica Moldova). În luna decembrie 1995, au furat un autoturism, în valoare de 23 milioane lei, apartinînd lui Alexandru Petrea, din Iasi, si, folosindu-se de un contract de vînzare-cumpărare fals, au trecut vehiculul în Republica Moldova, unde l-au vîndut contra sumeu de 5000 de dolari. Inculpatii sînt cercetați pentru săvîrșirea infractiunilor de furt calificat în dauna avutului privat, complicitate la furt, fals material, complicitate la fals material, trafic de influentă si complicitate la contrabandă. Primele investigații întreprinse de procurorul Mircea Bors, care are în anchetă acest caz, au relevat faptul că în iunie 1995, Mihai Șorănescu i-a împrumutat, în Germania, lui Alexandru Petrea suma de 2700 mărci ca să își cumpere un automobil marca Opel Omega. Iritat că Alexandru Petrea întîrzie restituirea împrumutului, Mihai Șorănescu s-a gîndit să-i sustragă proprietarului autoturismul pentru a-l vinde și a-și recupera, astfel, banii. A luat legătura mai întîi cu Viorel Mihăilă, care a falsificat un contract tipizat de vînzare-cumpărare. Se pare că Viorel Mihăilă a pretins și primit 120 dolari și un lăntisor de aur pentru a înlesni trecerea prin Vama Sculeni a autoturismului ce urma să fie furat. În noaptea de 18/19 decembrie 1995, cei doi împreună cu Valeriu Gîrleanu au sustras automobilul lui Alexandru Petrea dintr-o parcare din zona Autogării Iasi si, prin Vama Sculeni, au trecut granița în Republica Moldova. Interesant de menționat este faptul că autoturismul nu figurează pe listele de înregistrare de la punctul de vamă Sculeni, desi există în memoria calculatorului, dincolo, la vameșii de peste Prut. Masina furată a fost interceptată si recuperată de Poliția din Chișinău, urmînd a fi restituită păgubașului, iar cei trei infractori, aflați în stare de arest, riscă să primească pedepse cuprinse între doi si sapte ani închișoare. **(Valentin ISPIR)**

Între datele de 20 si 30 ale lunii

Plata ajutorului social se va efectua la oficiile poștale de cartier

"Începînd de la 20 ianuarie a.c., vom plăti ajutorul social pentru luna decembrie '95", ne-au declarat surse din cadrul Primăriei Iasi.

După cum am mai precizat, începînd cu data menționată, plata ajutorului social o vor face oficiile poștale din cartierele unde domiciliază beneficiarii, comisionul de expediție fiind suportat de Primărie. Conform contractului semnat vineri, 5 ianuarie a.c., între Primăria Iasi și Direcția de Poștă Iasi, comisionul perceput pentru efectuarea acestor plăți este diferențiat, după cum urmează:

- 4% pentru sume pînă la 50.000 lei;
- 3% pentru sume între 50.001 lei si 75.000 lei;
- 2% pentru sume între 75.001 lei și 140.000 lei;
- 1,8% pentru sume de peste 140.000 lei.

Precizăm că plata ajutorului social se va face între datele de 20 și 30 ale lunii, iar cei ce nu-și vor ridica banii la timp vor suporta aceste comisioane. **(C. NICOLAU)**

Pentru finalizarea "cuponiadei"

Ar trebui să subscrie zilnic 7000 de persoane

Pînă acum, în județul Iași s-au înregistrat 101.411 cereri de subscriere pentru preschimbarea cupoanelor nominative în acțiuni. Avînd în vedere că în județul Iași sînt circa 600.000 de deținători de cupoane, rezultă că pînă acum au subscris aproximativ 17% dintre aceștia.

Avînd în vedere că pînă la data de 31 martie a.c., cînd se încheie operațiunile de subscriere a cupoanelor, mai sînt doar 70 de zile lucrătoare în care se pot efectua asemenea operațiuni, rezultă că zilnic ar trebui să subscrie 7000 de persoane pentru ca toate cupoanele deținute în județ să poată fi preschimbate în acțiuni. Altfel spus, la fiecare din cele 48 de centre de subscriere din județ, ar trebui să subscrie, în medie, circa 148 de persoane zilnic. Deci, teoretic, este posibil, însă în urma calculelor rezultă că pînă acum au subscris în medie 1190 de persoane zilnic.

Este greu de crezut că această medie va creste de 5 ori, pînă la 7000 de persoane pe zi, pentru ca toti ieșenii să subscrie în termenul stabilit. **(Constantin NICOLAU)**

Mii de dolari, "șantaj și dare de mită" la Brigada de Supraveghere și Control Vamal Iași

Continuare din pagina 1 A

■ La prima vedere, un import urias era scutit de taxe vamale

Primul control al BSCV efectuat la societatea **"3 STARS"** a avut loc în luna decembrie a anului 1993. Inspectorii vamali ***Sima*** și ***Alexoaie*** au verificat modul în care societatea amintită a importat cele 100 de mașini de cusut. La prima vedere, acest import era scutit de taxele vamale, mașinile fiind însoțite de certificate de fabricație tip "EURO 1" (acte care dovedeau că utilajele au fost fabricate în una din țările membre ale Comunității Europene, situație în care importul beneficia de unele facilități). O cercetare mai amănunțită a mașinilor a arătat însă că ele au fost fabricate în Japonia, și nu într-o țară europeană, așa cum arătau actele. Pentru inspectori faptul că certificatele "EURO 1" erau false era o certitudine.

■ Cîte un plic cu bani pentru fiecare inspector

Itele s-au încurcat însă în acest moment. În declaratiile sale, Frenchel sustine că a oferit cîte un plic cu bani celor doi inspectori, bani care i-au fost returnati a doua zi, cînd Sima și Alexoaie s-au arătat nemultumiti de faptul că ***"au fost tratați ca la pod, numai cu cîte 250 de dolari SUA"***. Conform spuselor aceluiași om de afaceri Frenchel, momentul în care cei doi inspectori au returnat banii primiți drept mită a fost filmat cu o cameră video.

Inspectorii sustin cu totul altceva: că abia la sediul BSCV și-au dat seama că în buzunare aveau cîte un plic compromitător. Ei au declarat la anchetă că au înmînat de îndată plicurile șefului lor, colonelul Eugen Butur, care i-a sfătuit să se întoarcă la Frenchel și să dea banii înapoi.

Din decembrie 1993 și pînă în luna mai 1994, nu s-a mai întîmplat nimic important.

■ Colonelul Butur, în brate cu o tînără fără prejudecăți

În luna mai 1994, Eugen Butur a vizitat firma contravenientului Matty Frenchel. Vizita a avut chiar un caracter amical, seful BSCV jucînd table și consumînd cîteva pahare cu whisky cu Frenchel. Mai mult, colonelul Butur a ținut—o în brațe pe secretara firmei "3 STARS", o tînără fără prejudecăți, care a acceptat să fie pipăită.

După ce băutura și secretara și-au făcut datoria, Frenchel i-a pus în mînă colonelului Butur 2.000 de dolari SUA. După cîteva rugăminți formale, acesta a acceptat să primească banii, dar, după cum afirmă el, numai sub titlu de împrumut. (în realitate, nu erau 2.000 de dolari; Frenchel numai a pretins că-i oferă lui Butur această sumă. Mai multe persoane angajate la "3 STARS" au căutat toată ziua să schimbe dolarii în bancnote de 1 și 5 dolari . Numai la suprafață au fost așezate cu grijă cîteva hîrtii de 100 de dolari și asta pentru a-l păcăli pe colonelul Butur, după cum a declarat Matty Frenchel la anchetă.)

■ Din camera vecină, filma Ticu Isari de la Tele M

După ce a băgat banii în buzunar, seful BSCV a încercat să părăsească sediul firmei, însă a fost blocat de doi angajați care l-au deposedat violent de banii pe care tocmai îi primise. Surpriza cea mare, pentru colonelul Butur, a fost atunci cînd a aflat că totul a fost înregistrat pe o casetă video. (Din camera vecină, directorul postului de televiziune "Tele M" - *Ticu Isari* - a filmat toată petrecerea. El a folosit orificiul unei foste găuri de priză care, în camera din care filma, era largit mult cu ajutorul unui baros tocmai pentru a-i putea permite lui Ticu Isari să manevreze mai lesne aparatul de filmat.)

După ce Frenchel i-a prezentat colonelului Butur caseta, l-a amenintat pe acesta că totul se va da publicității în cazul în care nu "iartă" pe viitor firma "3 STARS" de aceste controale.

■ Amendă de 92 de milioane lei

Colonelul Eugen Butur a declarat că procedura de sanctionare contravențională a firmei amintite era declanșată încă de la primul control efectuat de inspectorii Sima și Alexoaie,în luna decembrie 1993. Aceeași persoană a ținut să precizeze că a așteptat însă un fax din Anglia pentru a putea aplica o amendă de 92 milioane de lei. În mod curios, faxul din Anglia a sosit cu o întîrziere uriașă : 8 luni de zile! (adică în ianuarie 1995). Este însă adevărat că amenda respectivă a fost aplicată imediat după sosirea faxului.

Nici anchetatorii și nici persoanele implicate în acest dosar nu au spus nimic despre momentul declanșării anchetei. Pînă în prezent, nu se știe numele celui care a sesizat Poliția sau Procuratura.

Ancheta este în plină desfășurare la Parchetul de pe lîngă Tribunalul Iași. Directorul "Tele M" se simte în pericol și a declarat că se încearcă să i se însceneze un proces pentru a se stopa astfel "campania" anti- corupție declanșată de "Tele M". Caseta cu pricina a fost însă ridicată de la Ticu Isari, care a declarat că nici măcar nu are un duplicat.

■ Colonelul Butur crede că a fost victima unei înscenări

În cazul în care se vor dovedi și unele infracțiuni comise de colonelul Eugen Butur, acesta va fi deferit procurorilor militari, singurii în măsură să ancheteze un ofițer superior. Chiar în timpul cercetărilor din acest dosar, la sediul Parchetului Militar din Iași s-a mai prezentat o persoană care a declarat că E. Butur i-a pretins 500 de dolari pentru a-i "rezolva" problema unei mașini confiscate.

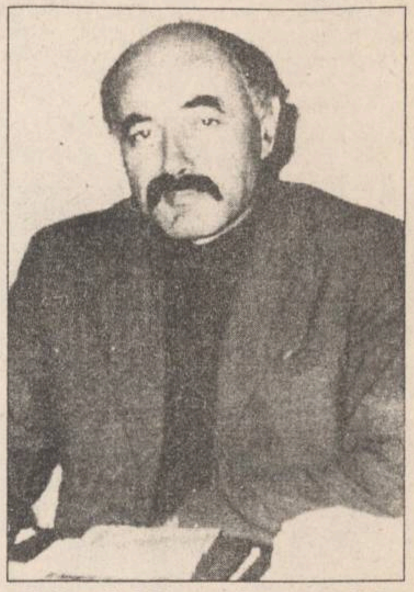

Colonelul Eugen Butur, șeful Biroului de Supraveghere și Control Vamal

Colonelul Eugen Butur ne-a declarat că a fost victima unei înscenări. În opinia sa, legea a fost aplicată și unitatea contravenientă - sancționată. În privinta șantajului în discuție, Eugen Butur a preferat să nu facă nici o declarație înainte de finalizarea anchetei penale.

La Tribunalul Militar

Procesul "polițiștilor bibelou" de la Tîrgu Neamț

■ o practică uzuală a unor astfel de polițiști: pentru a-și "justifica" purtarea abuzivă, ei invocă faptul că au fost ultragiați

La termenul de ieri, procesul sergentului major ***Vasile Borcilă***, din Tîrgu Neamt, trimis în judecată sub acuzația de purtare abuzivă, a luat o turnură surprinzătoare.

Amintim că Vasile Borcilă a fost învinuit că în ziua de 29 august 1994 l-a bătut pe soldatul în termen Corneliu Scurtu, din aceeasi localitate. În ziua respectivă, ***Corneliu Scurtu*** împreună cu un văr al său s-au deplasat în localitatea Agapia, unde au vizitat niste rude. Precizăm că soldatul venise la Tîrgu Neamț într-o permisie. El își satisfăcea stagiul militar într-o unitate din Zalău.

La întoarcerea în Tîrgu Neamt, masina condusă de vărul lui Corneliu Scurtu a fost oprită de politia rutieră, pentru un control de rutină. După control li s-a dat "undă verde", dar, după numai 200 de metri, au fost opriti de sergentul major Vasile Borcilă. După un schimb neprotocolar de replici, Corneliu Scurtu a fost invitat de sergentul major la sediul Politiei din Tîrgu Neamț.

Prin actul de trimitere în judecată, inculpatul este acuzat că, după ce l-a dus pe Corneliu Scurtu la poliție, a început să-l bată. Se mai menționează că, după cinci minute, în sediu a apărut și seful Postului de Poliție din Tîrgu Neamt, căpitanul Gavril Voaideș. La scurt timp, la poliție a venit și tatăl soldatului, care si-a găsit fiul în hol, ghemuit si cu semne evidente de violentă.

În aceeasi noapte, soldatul a fost dus la arestul garnizoanei din Piata Neamt. Initiativa acestei acțiuni i-a apartinut căpitanului Voaides, care bănuia că soldatul a fugit de la unitate. A doua zi însă Corneliu Scurtu a fost pus în libertate de către șeful garnizoanei, pe motiv că avea acte ce dovedeau că a obtinut o permisie. În fata instanței, inculpatul a relatat că a fost ultragiat de partea vătămată și a negat că l-ar fi lovit pe soldat. Din declaratiile martorilor a reieșit însă că, de fapt, soldatul a fost bătut de către seful postului de poliție, căpitanul Gavril Voaides.

Pentru aceste motive, apărarea a cerut extinderea cercetării penale asupra căpitanului.

Instanța încă nu s-a pronuntat în privința acestei cerere, dar este foarte probabil că, în cazul în care cererea va fi admisă, să se dispună scoaterea de sub urmărire penală a sergentului major Vasile Borcilă și inculparea căpitanului Voaides. Vom reveni. **(Adina SCUTELNICU)**

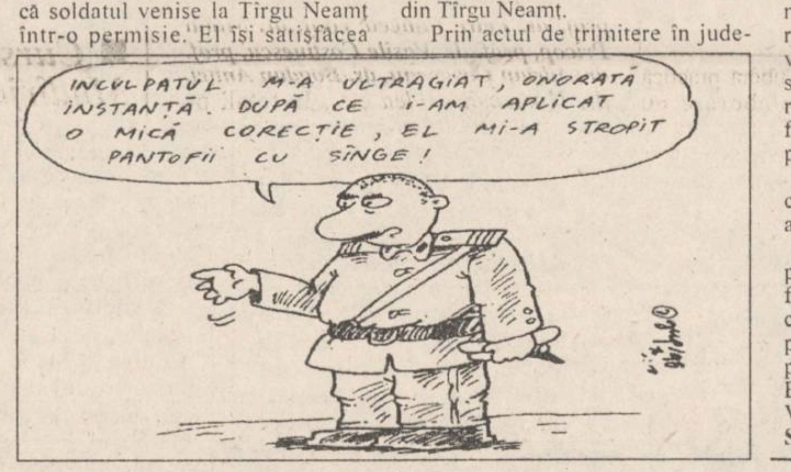
INCULPATUL M-A ULTRAGIAT, ONORATĂ INSTANȚĂ. DUPĂ CE I-AM APLICAT O MICĂ CORECȚIE, EL MI-A STROPIT PANTOFII CU SÎNGE!

După patru internări la Spitalul "Socola", un bolnav psihic cronic a făcut trei luni de armată și a efectuat trageri cu pistolul-mitralieră

■ o comisie a spitalului militar din Sibiu l-a clasat timp de trei ani, după care Costinel Fâră ar putea să termine armata

La spitalul de psihiatrie "Socola" a fost internat în această săptămînă, la cerere, ***Costinel Fâră*** **(foto)** (20 ani) din Vaslui, un bolnav psihic cronic, care timp de trei luni a făcut armata și - culmea - a avut chiar și pușcă. Acest fapt incredibil s-a petrecut pe de o parte datorită faptului că Fâră Costinel și-a tăinuit boala psihică la examenul medical pentru încorporare, dar și deoarece medicii comisiei Centrului Militar Județean Vaslui l-au găsit bun de armată, în ciuda faptului că boala sa este evidentă chiar și pentru nespecialisti. După ce a fost încorporat, Costinel Fâră a fost trimis la o unitate militară din Cîmpia Turzii. Apoi a ajuns la Hunedoara, unde tatăl său - aflînd de faptul că feciorul se află în armată - a dus un bilet de ieșire din spital care proba că băiatul este bolnav psihic. În cele din urmă, un ofiter mai isteț l-a trimis pe Fâră la Sibiu, la Spitalul Militar. Însă acolo avea să aibă loc o altă surpriză. O comisie de medici l-a clasat pentru trei ani, după care Costinel Fâră ar trebui - în viziunea specialistilor de acolo - să își completeze stagiul militar. Conf. dr. ***Petre Boișteanu***, directorul spitalului "Socola", s-a mirat tare de aceste concluzii ale specialistilor militari de la Sibiu. "Ne-am bucura să fie bun de armată după trei ani, desi pe moment schizofrenia lui este stabilizată. Ar fi o premieră în plan național și putem institui și un premiu pentru cei care au ajuns la o asemenea concluzie în legătură cu Costinel Fâră. În schimb, Costinel Fâră este decis să meargă din nou în armată după trei ani. "Am să le demonstrez prietenilor că nu sînt nebun si că sînt un om ca toti oamenii. Toti rîd de mine că nu am făcut armata pînă la capăt", a afirmat el. De altfel, acesta a fost și motivul pentru care Costinel a tăinuit boala lui fată de medicii de la Vaslui. În ciuda faptului că dr. Boisteanu a specificat pe ultimul bilet de ieșire de la "Socola" ca tînărul să prezinte o copie la CMJ Vaslui, Costinel Fâră este bucuros că a tras cu pusca în armată si că medicii de la Sibiu, unde a fost clasat, i-au spus că este apt de armată. După cum a precizat conf. dr. Petre Boisteanu, marele noroc a fost că la trageri Costinel Fâră nu a întors pusca spre colegii săi, mai ales că nimeni nu i-ar fi putut reproșa acest lucru avînd în vedere cele patru internări ale sale, cu diagnosticul de schizofrenie. "Mai există unele cazuri de bolnavi care se strecoară prin comisii, însă la Costinel Fâră sînt semne clare de boală. Pe de altă parte, comisia trebuia să-l examineze, deoarece nu este vorba doar de o comisie statistică, ce se uită doar la acte. În orice caz, este curioasă scăparea comisiei de la Vaslui si bine că nu s-a întîmplat nimic rău" - a mai precizat conf. dr. Petre Boisteanu. **(Silviu LABEȘ)**

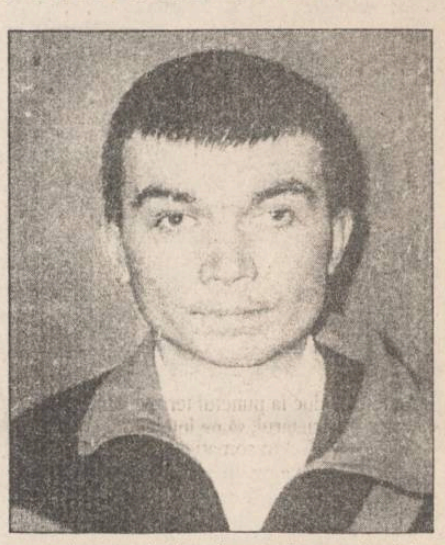

Dați drumul la apa caldă!

Nu mai lăsați ca 5-6 persoane să hotărască în numele unei asociații de locatari

În urmă cu cîteva zile, prezentam una din multele situații în care cîțiva membri din cadrul unei asociatii au hotărît, în numele a sute de locatari, un regim de apă caldă redus pînă la trei zile pe săptămînă (cazul Asociației Puskin nr.2, relatat în "Monitorul" din 6 ianuarie 1996).

O situație asemănătoare a avut ca personaj principal pe administratorul Asociației Piata Unirii - etapa I, ***Ion Socea***. În luna august a anului trecut, acesta a solicitat celor de la R.A.T. Iași să reducă programul de apă caldă, trecîndu-l în regim de o dată la două zile. Asociatia este alcătuită 80 % din pensionari, oameni care, totusi, o viață întreagă au fost obișnuiți să aibă apă caldă la discreție. ***"Nu-mi amintesc să fi fost întrebat în vară în legătură cu apa caldă. Habar n-am cum s-a luat hotărîrea. Într-o zi am văzut că nu avem apă caldă și gata!"*** - a constatat Costica Macri, unul din locatari.

Administratorul Ion Socea este, de altfel, după cum spun vecinii, o persoană ciudată. Desi acasă, nu răspunde niciodată la ușă, de vină fiind... vîrsta, treburile asociatiei fiind conduse în mod "tabu". Totusi, după reducerea la 15 zile pe lună a apei calde, cheltuielile de persoană s-au redus doar cu 1000 lei. Cum în bloc majoritatea familiilor sînt de 2-3 persoane, în cursul unui program firesc de apă, efortul suplimentar ar fi fost de 2000-3000 lei.

"De sărbători am avut zilnic apă caldă și tare bine mi-a prins. Azi-dimineață (ieri - n.r.) ***însă, gata!, nu a mai curs și, brusc, m-am simțit frustrat. Trebuie să mă obișnuiesc din nou cu celălalt program"***, a mărturisit acelasi Costică Macri, membru în noul comitet al asociației, dar care a refuzat, în mod ciudat, să enunțe o opinie clară: vrea sau nu apă caldă zilnic.

"Motivul este că nu vreau să mă pun rău cu oamenii. Aici, bătrînii s-ar zgîrci și pentru o sută de lei, nu vreau să vorbesc în numele nimănui".

În schimb, M.V., din acelasi bloc, o doamnă cu mult mai tînără decît vecinii săi, a afirmat că își dorește neapărat cît mai multă apă caldă: ***"Față de colegele mele de serviciu care folosesc în fiecare zi apa caldă, pentru trei persoane plătesc la întreținere cu 4000-5000 lei mai puțin. E logic să vreau și eu un program continuu"***. Nici M.V. nu știe cum s-a luat decizia din august, dar, pe de altă parte, nu l-a întrebat niciodată pe administrator de ce nu curge zilnic apa caldă.

Ca o concluzie - asociațiile ieșene se confruntă cu o situatie evident confuză. Oamenii nu comunică deloc între ei, nu se pun la curent cu lucrurile care-i interesează în mod direct, oameni care abia se salută. Rezolvarea problemei apei calde nu revine Regiei de "Termoficare" ci iesenilor înșisi, care trebuie să-și convingă vecinii de bloc, vecinii de cartier, că este mult mai normal, mai civilizat, un regim zilnic de apă caldă. **(G. GACHI)**

Ce trebuie să faceți pentru a obține apă caldă zilnic

■ constituiți un grup de inițiativă, format din cîteva persoane;

■ convocați Adunarea generală a locatarilor din asociație;

■ supuneți la vot propunerea de a primi apă caldă zilnic;

■ dacă această propunere este votată, întocmiți o cerere în acest sens, către R.A. Termoficare, la care să anexați o copie a procesului-verbal de la ședința Adunării generale a locatarilor.

PECO SA

prietenul de care ai nevoie

benzină
motorină
uleiuri
anvelope
VICTORIA
(toate dimensiunile)

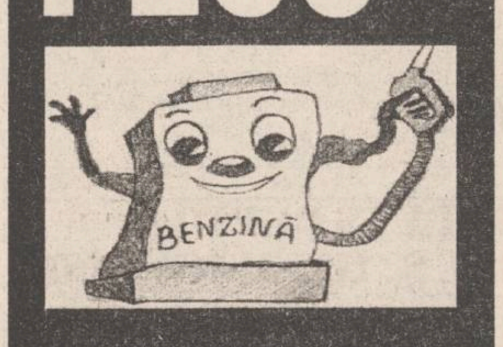

Alergați și cumpărați la

noul magazin alimentar NON STOP NEST

B-dul Independenței

NORD-EST MAGAZIN ABONEAZĂ-TE!
Este timpul să cîștigi și tu!
Abonîndu-vă la săptămînalul NORD-EST Magazin puteți deveni cîștigător.

Marele premiu
Un automobil DAEWOO TICO

Alte premii:
★ un calculator 386
★ o mașină de spălat WHIRLPOOL
★ un televizor color ALBA
★ un radiocasetofon cu CD - YOKO
★ 3 combine cu CD - ALBA
★ un aspirator PHILIPS
★ un calorifer electric PHILIPS
★ un filtru de cafea PHILIPS
★ 3 ceasuri elvețiene TISSOT și DOXA, mixere, fiare de călcat, cuțite electrice, 10 aparate foto și multe altele.

Vă puteți abona la următoarea adresă:
Iași - sediul cotidianului "Monitorul", str. Smîrdan nr. 5 sau la biroul de la parterul magazinului Materna.

Pentru persoanele din afara localității, contravaloarea abonamentului se va trimite prin poștă în contul 4072996029932 - BRD IASI pînă pe data de 22 februarie 1996, data poștei, iar chitanța împreună cu talonul de abonament vor fi trimise în plic pe adresa: Iași, CP 1630, OP 7.
Tragerea la sorți - 1 martie 1996, la Iași.

PENTRU NUMAI 14.000 LEI, ACEASTĂ MAȘINĂ POATE FI A TA!
NU EZITA - ESTE ȘANSA TA!
TICO
ABONEAZĂ-TE ! Este timpul să cîștigi și tu!
Str. Smîrdan nr. 5 sau la parterul magazinului Materna.

MONITORUL FINANCIAR

Cursurile valutare de referință ale Băncii Naționale a României pentru 09.01.1996:

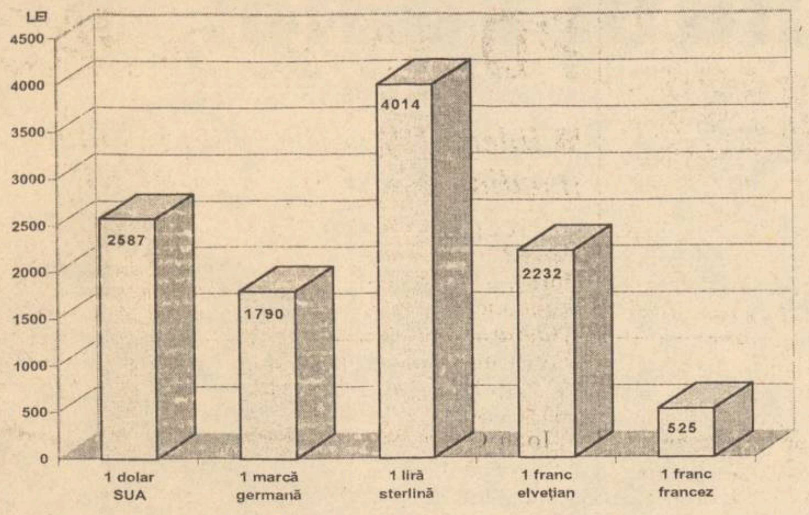

FMOA-SAFI

Valoarea la zi a certificatului de investitor (CI) la Fondul Mutual al Oamenilor de Afaceri (FMOA) - SAFI este, începînd de luni, 1 ianuarie 1996, de 653.600 lei - tip A, 163.400 lei - tip B și 81.700 lei - tip C.

Rentabilitatea CI față de 1 ianuarie 1995 este de 119,98%, ceea ce înseamnă că valoarea unui asemenea certificat s-a dublat în decursul unui an. Activul net al Fondului este de 422.878,6 milioane lei. În perioada 20-26 decembrie 1995, totalul încasărilor la FMOA a fost de 8.5 miliarde lei, totalul plăților a fost de 1.5 miliarde lei, iar totalul plasamentelor a fost de 12.3 miliarde lei. Numărul CI aflate în circulatie este de 5.177.261.

Credit Fond

Valoarea la zi a unității de investiție (UI) la Fondul Mutual Credit Fond - administrat de Certinvest - a crescut de la 23.700 lei la 23.900 lei, începînd de luni, 8 ianuarie. Cresterea UI este de 97,5% față de 1 ianuarie 1995 și de 139% față de valoarea nominală. Activul net al Fondului este de 18,090 miliarde lei. Numărul de UI aflate în circulație este de 941.500.

FRI

Valoarea la zi a certificatului de investitor la Fondul Român de Investiții, administrat de Creditanstalt Invest România este de 36 500 lei, tipul A, și 107.775 lei pentru tipul B.

Fondul de Investitii ARDAF

Valoarea la zi a certificatului de investitor la Fondul ARDAF este de 12.600 lei.

În cel mai scurt timp

Vor crește prețurile la autoturismele străine

(continuare din pagina 1A)

Această cotă procentuală este de două ori mai mare decît cea practicată în cursul anului 1995, și de o dată și jumătate mai mare decît cea practicată în 1994 (20 de procente). În aceste condiții, este normal ca în cel mai scurt timp prețurile autoturismelor străine să cunoască o creștere de cel puțin 25 la sută, în special ale celor cumpărate la mîna a doua. Chiar dacă prețul în vamă al unui autoturism de mîna a doua va creste cu numai 15 la sută, importatorul va majora prețul de vînzare pînă la cota de aproximativ 25 la sută, pentru a se apăra de certa devalorizare a leului românesc în raport cu dolarul american. Conform afirmațiilor făcute ieri de Eugen Butur, șeful Brigăzii de Supraveghere și Control Vamal din Iași, singura situație în care taxele vamale pentru un autoturism importat nu se calculează la prețul de catalog este atunci cînd autovehiculul provine direct de la uzina producătoare. Practic, doar în situația în care autoturismul nu a mai fost înmatriculat în altă țară taxele vamale se calculează la prețul din factura prezentată de importator.

În aceste condiții, este evident că prin majorarea acestor taxe vamale guvernul încearcă protejarea producției interne de automobile, în aceasta fiind inclusă și producția firmei mixte RODAE de la Craiova, cea care produce autoturisme Daewoo. Avînd în vedere prețurile ridicate ale acestor autoturisme, ca și calitatea inferioară a automobilelor Dacia față de mașinile produse în Occident, chiar cumpărate la mîna a doua, rămîne de văzut care vor fi opțiunile cumpărătorilor români pe piața auto din țară. **(A. TOCAN)**

Cursul de schimb al principalelor valute valabil pentru 9.1.1996

Casele de schimb valutar	Dolar SUA		Marca germană	
	C	V	C	V
Banca Agricolă (tel. 146117)	2686	2736	1845	1877
Banca Dacia Felix (tel. 145125)	2810	2960	1810	1990
B.R.D (tel. 211340)	2600	2652	1796	1831
B.C.R. (tel. 211738)	2640	2690	1831	1848
Credit Bank (tel. 117591)	2620	3000	1780	2090
Casa de schimb Hygeco (tel. 112035)	2950	3050	2035	2115
Casa de schimb ACR (tel. 112345)	2900	2980	2000	2070
BANKCOOP (tel. 211236)	2750	2850	1850	1950
Casa de schimb Italian (tel. 213123	2920	3100	2000	2120
Banca "București" (tel. 212009)	2850	2985	1932	2050

Dobînzile plătite de băncile comerciale persoanelor fizice pentru depozitele la termen în lei

Durata depozitului	Banca Comercială Română	Banca Română pentru Dezvoltare	Banca "Ion Țiriac"	Banca București	Bankcoop	Banc Post	Credit Bank	Banca Agricolă	Banca "Dacia Felix"
1 lună	40%	39%	40%	39%	44%		42%	42%	42%
3 luni	45%	41%	45%	41%	43%	38%	47%	49%	48%
6 luni	46%	42%	42%	38%	43%	40%	48%	45%	43%
9 luni	43%	43%		36%	43%		49%	45%	40%
12 luni	44%	44%	40%	35%	45%	42%	50%	46%	35%
la vedere	20%	15%	20%	16%	21%	18%	18%	17%	18%
suma minimă	200 000 lei	100 000 lei	2 000 000 lei	1 000 000 lei negociabil	200 000 lei	500 000 lei	200 000 lei	500 000 lei	fără limită de sumă

Cum a servit interesele județului Iași un parlamentar care stă în București

■ *interviu cu Ioan Manea, senator PNȚ-CD*

- Caracterizați pe scurt anul politic 1995

- Anul politic care a trecut se poate caracteriza printr-o agresivitate oarecum, a guvernului în materie de susținere politică. El a căutat să-și impună rezistențele pe care le-a moștenit de la Partidul Comunist. A trecut Legea caselor, a trecut Legea pentru privatizare într-o formă care face privatizare, dar într-o viziune populară a lui și, acum, a început trecerea legilor pentru alegerile viitoare, locale și parlamentare. Asta din punct de vedere politic. El reprezintă o oarecare consolidare dacă o să reușească să le pună în aplicare. Însă, deocamdată, cea care era conditionată de alte date decît cele prevăzute la legea privatizării se vede că nu i-a reușit deloc sau, în orice caz, în prea mică măsură față de eforturile pe care le depune.

S-a trecut din nou la sistemul de a falsifica datele pe care, din păcate, primul ministru le moștenește de cînd era la privatizare, de cînd lucra la organul suprem de planificare al statului. Acolo, întotdeauna România avea niște producții nemaipomenite, niște realizări în industrie, peste tot era foarte bine. Așa că acum, după cum vedeți, s-a depășit planul, e un fel de a spune că s-a depășit, adică au făcut o creștere mai mică a inflației decît au prevăzut-o, deși în realitate a fost mai mare, au crescut salariile, deși oamenii nu au ce să mănînce, și așa mai departe.

Toate astea sînt pregătiri pentru anul electoral. S-ar părea totuși că populația s-a mai trezit puțin, ceea ce favorizează opoziția. Nu mă bazez numai pe ultimul sondaj de opinie, ci și pe deplasările pe care le-am făcut în provincie, la sate, și discutiile pe care le-am avut cu toate categoriile de oameni și se pare că nu e chiar atît de bine. Însă, nu știu cît e de profundă această revelație pe care o am pentru politica reală pe care o duce guvernul, nu pentru cea pe care o afirmă tot timpul.

De fapt chestiunea era discreția străinătății, dacă vor sau nu să-i împrumute sumele de care are nevoie. El spune că a făcut un progres dar, gîndiți-vă, că țara noastră sub regimul comunist putea să împrumute cît vroia, pentru că era credibilă. Astăzi, datorită politicii pe care o duce nu mai este credibilă, nu mai poate să împrumute în condiții, nu pot să spun chiar dezavantajoase, dar la cele mai mici avantaje pe care le acordă diferite organisme internaționale de finanțare.

- În calitate de parlamentar, ce ați făcut pentru județul Iași? Ați susținut cele trei mari proiecte de investiții pentru județul Iași, și anume crearea Zonei Economice Libere, transformarea Aeroportului Iași în aeroport internațional și construirea unei autostrăzi care să lege Moldova de Ardeal?

- Îmi amintesc, de exemplu, că ultima dată am intervenit la Ministerul Învățămîntului pentru internatul Liceului "Mihai Eminescu" și, deși oficial am avut un răspuns nesatisfăcător în care se pasa această problemă Inspectoratului județean Iași, ulterior, după insistențele mele, mi-au spus că s-au luat măsuri, adică două nivele vor rămîne pentru internat, iar unul va fi folosit în ideea cazării profesorilor care vin în Iași în interes de serviciu.

Referitor la intreprinderile mari, le-am susținut numai în măsura în care se putea discuta la buget pentru că sînt de perspectivă și, într-adevăr, am introdus la buget un fel de finanțare pentru aeroport parcă, și pentru planurile ZEL. Însă, privitor la autostradă, prea puține posibilități are guvernul nostru ca să introducă aceasta în plan european.

- În anul 1996, ce inițiative veți susține în Parlament?

- Întîi sîntem obligați să facem măcar legile electorale și să fie cît mai bune.

Al doilea: continuăm presiunile pe care le-am făcut și pînă acum referitoare la legea pensiilor și sîntem convinși că nu va putea fi făcută aplicabilă de către un guvern care nu are disponibili banii necesari pentru ca să satisfacă un minimum de intenții onorabile pentru acei pensionari care sînt acum, încă în viață.

Nu poți să-i învinuiești nici chiar pe cei de la guvern că nu vor să facă. Nu pot să facă. Au dus o politică economică dezastruoasă și nu pot să acopere dorințele noastre de a face mai bine și pentru salariați, și pentru pensionari.

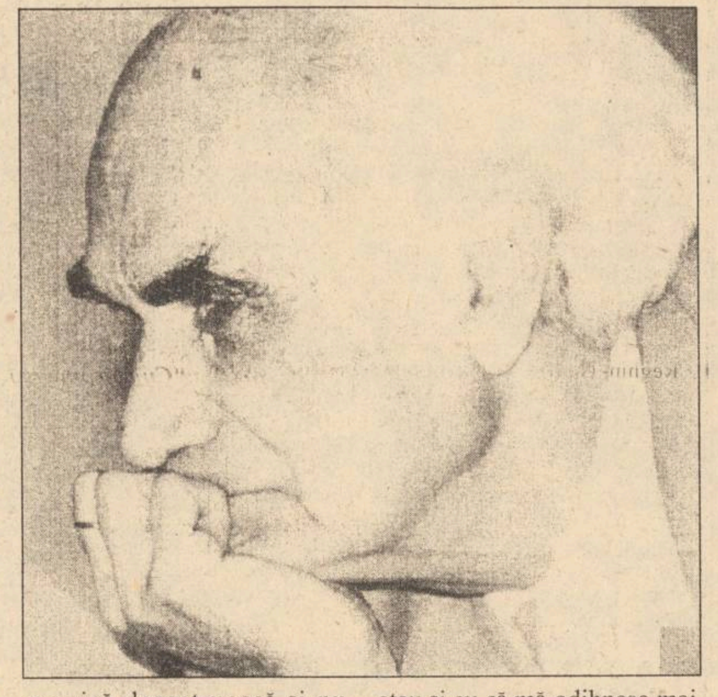

- Intenționați ca în acest an să mai candidați pentru Parlament?

- Vă spun drept că nu pot să vă răspund pentru că nu prea sînt hotărît. Eu am deja peste 70 de ani și ăsta ar fi un motiv care m-ar îndemna să stau și eu să mă odihnesc mai mult. Dar, în același timp, și faptul că sînt așa de bătrîn că sînt niște lipsuri și sînt foarte multe lucruri care este nevoie să fie cunoscute în politică și cei care iau hotărîri să nu le ia ignorîndu-le complet. Și asta m-ar determina, poate, să mai încerc să-mi prelungesc activitatea.

Depinde cum o să mă mai simt. **(Monica TOMA)**

Perspectivele integrării în structurile euro-atlantice

Românii sînt cei mai entuziasmați de ideea integrării în Uniunea Europeană și în NATO

Potrivit unui sondaj de opinie publicat în ultima parte a anului trecut de ***Institutul pentru Cercetarea Mass Mediei de la Praga,*** românii se numără printre est-europenii cei mai entuziasmati de ideea integrării în ***Uniunea Europeană*** și în ***NATO.*** În același timp însă, o serie de statistici date publicității la sfîrșit de an arată că România se numără și printre fostele state comuniste care au cel mai mult de făcut, inclusiv în domeniul politicii externe, pentru a ajunge la un minim nivel de compatibilitate cu organizatiile occidentale.

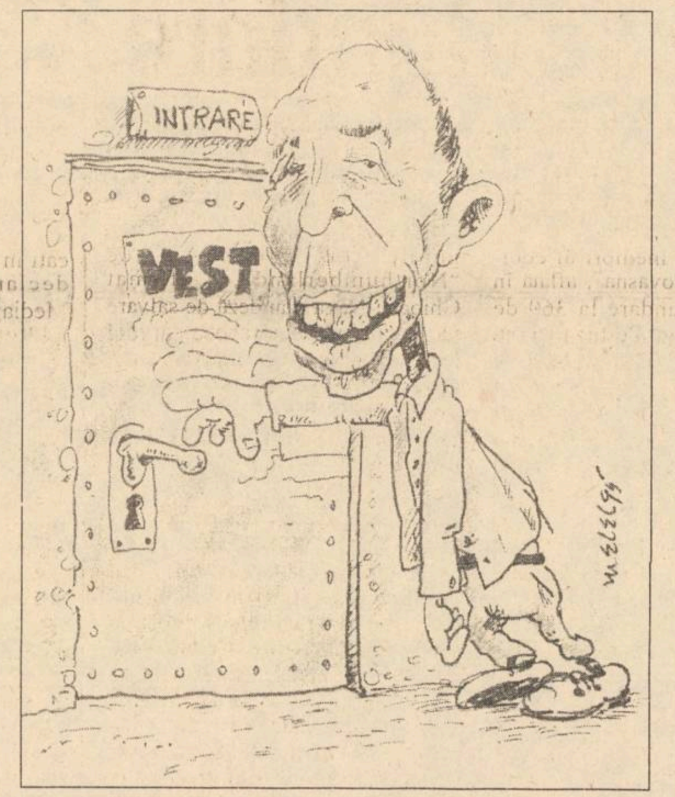

Trecînd în revistă succesele diplomatice ale statelor din ***Europa Centrală și de Răsărit,*** un important cotidian occidental nota în dreptul României că este singura țară care, după ce s-a eliberat de regimul comunist, a încheiat un tratat politic cu o Uniune Sovietică aflată deja în agonie și că, oarecum paradoxal, tot România a fost prima țară din fostul tratat de la Varșovia care a semnat Parteneriatul pentru Pace cu NATO. Printre conditiile, deocamdată mai mult subînțelese, ale integrării în organizatiile euro-atlantice se numără, în afara coerenței opțiunii pro-occidentale, și limpezirea relațiilor candidaților cu vecinii prin semnarea de tratate politice. Care sînt, în această privință, intențiile diplomatiei românești la început de an?

Tratatul de bază româno-ungar, precum și documentele incluse în propunerea de reconciliere a președintelui Ion Iliescu pot fi finalizate pînă la sfîrșitul lunii martie 1996, a declarat în cursul acestei săptămîni ***Ioan Donca,*** ambasadorul României la Budapesta. La rîndul său, ***Laszlo Kovacs,*** șeful diplomației ungare, a afirmat că în această lună urmează să se desfășoare o întîlnire pentru reluarea tratativelor între cele două părți, dl Kovacs exprimîndu-și totodată speranța că România va ajunge la convingerea că cele două țări vecine au interese comune și că protejarea minorităților din România și Ungaria este în interesul ambelor părți. Negocierile diplomatice dintre București și Budapesta au fost întrerupte anul trecut în martie,cînd, pe masa reuniunii Pactului de stabilitate în Europa - reuniune desfășurată la Paris - era așteptat tratatul politic de bază româno-ungar. Tratatul nu a putut fi încheiat la data respectivă, pe de o parte, pentru că Ungaria ținea cu orice preț să introducă în textul proiectului Recomandarea 1201 a Adunării Parlamentare a Consiliului Europei sau o referire la aceasta, citînd titlul documentului amintit, pe de altă parte, pentru că diplomația română nu a acceptat sub nici o formă pomenirea Recomandării 1201 în proiectul tratatului de bază. Una peste alta, întîlnirile diplomatice la nivel de experti între cele două ministere de externe au fost întrerupte, iar proiectul tratatului de bază se află în același stadiu ca anul trecut. Deci, urmează definitivarea celor două articole privitoare la drepturile minorităților. De altfel, ***Teodor Melescanu,*** ministrul de externe, declara într-o conferință susținută la sfîrșitul anului trecut că cea mai mare nemulțumire pentru anul 1995 este tocmai faptul că nu s-a semnat nici un tratat din cele considerate sensibile: cu Ungaria, cu Ucraina și, mai ales, cu Federația Rusă. Șeful diplomației române preciza totuși că pentru luna martie a acestui an este prevăzută o întîlnire la nivel înalt româno-unagră, prilej cu care ar fi posibil să se semneze toate documentele, deci și pachetul de propuneri din reconcilierea istorică româno-ungară inițiată de președintele Iliescu și trimisă diplomației de la Budapesta încă din septembrie. Dl Meleșcanu aprecia, în evaluarea sa generală, că anul 1995 a fost un an al consolidării diplomatice și al demarării integrării României în structurile euro-atlantice, urmînd ca în 1996 să înceapă strcturarea relațiilor bilaterale cu țările membre ale UE și NATO, potrivit concepției: "Relațiile cu UE nu înseamnă doar o dezvoltare multilaterală, ci ele trec direct prin relații bilaterale cu fiecare țară în parte". În plus, ministrul român de externe a mai precizat că în 1996 se vor lua decizii majore privind integrarea europeană, atît la nivel comunitar, cît șI la nivel național. Astfel că - după cum a anunțat în această săptămînă ***Sorin Ducaru,*** principalul candidat la postul de purtător de cuvînt al MAE - chiar la începutul săptămînii viitoare va avea loc, sub președinția premierului ***Văcăroiu,*** sesiunea trimestrială a Comitetului interministerial pentru integrare europeană, principalul obiectiv al Comitetului fiind evaluarea stadiului pregătirii României pentru aderarea la UE și, în același timp, identificarea măsurilor și acțiunilor ce trebuie întreprinse pentru accelerarea acestui proces. Așa cum se știe, în februarie 1993, a fost semnat acordul de asociere la UE, iar prevederile din acord, referitoare la comerț, au fost aplicate în 1993, în vreme ce acordul în totalitatea lui a intrat în vigoare în februarie 1995. Acordul de asocere la UE este un acord mixt, cuprinzîn domenii care țin de competenta UE și de cea a statelor membre.

"Nu vă supărați, ce înseamnă o acțiune?"

■ *analiză asupra privatizării din România publicată în ediția de joi a cotidianului german "TZ" (Tageszeitung)*

Președintele României, ***Ion Iliescu,*** a fost destul de enervat pe sistemul birocratic complicat în momentul cînd s-a decis să-și subscrie cuponul la firma pe care o alesese. În locul unei proceduri simple, functionarul i-a înmînat un teanc întreg de formulare complicate. Nu numai președintele are probleme cu mecanismul privatizării de masă, ci marea majoritate a românilor. Dar, spre deosebire de Iliescu, ei preferă să renunțe la subscriere. Pînă la Crăciun, numai 7% din posesorii de cupoane le depuseseră la diverse firme pentru a le schimba pe acțiuni.

Ion Iliescu n-a fost un exemplu prea bun pentru ca românii să-și depună cupoanele

Pentru a nu fi obligat să admită eșecul privatizării în masă, ***Guvernul*** a recurs la un subterfugiu, prelungind cu trei luni perioada de subscriere. Inițial, cînd a lansat programul de privatizare, Guvernul a promis că totul se va desfășura cît mai simplu. Cu toate acestea, problemele au apărut chiar din prima fază, cea a distribuirii cupoanelor. Săptămîni în șir, unele oficii poștale aveau numai cupoane emise pe numele unor persoane decedate, în timp ce tipografiile nu apucau să tipărească pentru cei în viață. Alte oficii postale refuzau să elibereze cupoane, neștiind dacă pot accepta și vechile buletine ca acte de identitate. Haosul birocratic l-a obligat încă din acea fază să prelungească termenul de ridicare a cupoanelor.Faptul că numai 7% și-au depus cupoanele la o firmă nu se explică numai prin hățiș birocratic. Una din problemele principale rămîne lista celor 4.000 de întreprinderi care vor fi privatizate. Potrivit legii, ar trebui privatizate prin această metodă numai societățile comerciale cu profit. Folosindu-se, însă, de un truc administrativ, Guvernul a reușit să pună pe listă și întreprinderi cu pierderi. Pierderile au fost sustrase din capitalul de bază al întreprinderilor, ceea ce a făcut ca bilanțul anual să fie pozitiv. În această situație se află circa 1.000 de întreprinderi. Alte cîteva sute au un cîștig nul. Din acest motiv, majoritatea crede că guvernul încearcă să privatizeze pe spinarea cetățenilor numai întreprinderi falimentare, în timp ce unitățile profitabile sînt destinate unei clientele cu relatii sau investitorilor străini care pot plăti mită.Alt obstacol în calea privatizării prin cupoane este lipsa de informații despre întreprinderile oferite, precum și faptul că mulți nu sînt familiarizați cu terminologia economiei de piață. Potrivit unui recent sondaj, unul din trei români nu știe exact ce este o acțiune sau o bursă de acțiuni. Se adaugă și faptul că multi sînt convinși că actiunile nu vor fi împărtite în functie de data subscrierii. Cum numărul întreprinderilor profitabile este mult mai mic decît cererea, majoritatea se așteaptă ca actiunile acestor societăți să fie date celor care au relatii și pile. Pentru moment, Guvernul nu a găsit o altă soluție decît să prelungească perioada de subscriere. Ideea de a urma exemplul ceh, unde s-au creat fonduri private de investiții a fost respinsă de autorități de la bun început.

EuroBIT s.r.l. Iași

CALCULATOARE
IMPRIMANTE
PROGRAME CONTABILITATE

Consultați oferta noastră!

STR. A. PANU 36, BL. 1 B
TEL. 214010/211494
TEL./FAX: 211494

TV EUROPA NOVA
canal 54

marți, 9 ianuarie, ora 22:35

Orele Euterpei
Madam Butterfly (1)
Operă de Giacomo Puccini

Soliști: Yasuko Hayashi, Hak-Nam Kim, Peter Dvorsky, Giorgio Zancarno. Interpretează: corul și orchestra teatrului "Scala" din Milano. Dirijor: Lorin Maazel.

Societatea de Servicii Informatice
SINTA S.A. Iași

Bd. Tuțora nr. 17
Tel. magazin 127116 Centrala 230077, 230080
vă oferă:

☑ HÂRTIE CALCULATOR (import vest)
- A3, A4, 1 ex. și autocopiativă (2 ex., 3 ex.)
☑ HÂRTIE COPIATOR
- Nopa fix, Rank Xerox, Report
☑ DISKETE - 3,5" și 5,25"
- TDK, 3M, VERBATIM, KODAK
☑ CONSUMABILE
- pentru toate tipurile de calculatoare și periferice
☑ IMPRIMANTE - cu 9 și 24 ace (A3, A4)
- LOGIMAX, HYUNDAI, STAR (garanție 1 an)
- CITIZEN (garanție 2 ani, inclusiv cap)
☑ CALCULATOARE COMPATIBILE IBM - PC
- LOGIMAX (Canada)
- în diverse configurații
- garanție 2 ani
☑ TV color, HC-uri, subansamble, piese schimb
☑ CĂRȚI ȘI REVISTE DE SPECIALITATE - în limba română
- PC World, PC Report, Byte, Open, Telecom, Computerworld, Chip, Revista Română de informatică.
☑ Software de gestiune și produse de birotică

INSTITUTUL EUROPEAN PENTRU COOPERARE CULTURAL ȘTIINȚIFICĂ IAȘI

str. Cronicar Mustea nr. 17
6600, Iași
tel. 032/127311
fax. 032/ 230197

Institutul European Iași dispune de o tipografie modernă cu posibilitate de tipar clasic și offset și de o dotare cu tehnică de calcul specifică activităților de editare, grafică și reclamă computerizate.

Serviciile oferite de Institutul European Iași prin departamentele de profil sînt:

- **grafică publicitară**
- **imprimare tipografică (formulare tipizate, etichete pentru ambalaje individuale și colective în 1-6 culori, autocolante, prospecte, pliante și mape publicitare, cataloage de produse, calendare, broșuri, cărți, ecusoane și alte tipărituri plastificate pînă la format A3, etc).**

MARȚI
9 ianuarie 1996
Inclus în nr. 5 (1373)

monitorul Sport

SECȚIUNEA B
SPORT, PUBLICITATE, DIVERTISMENT

Fotbal - Divizia Națională

Start ratat în pregătirile echipei Politehnica Iași

■ *Achiziții din curte* ■ *Este așteptat "Mesia" Vasile Ianul* ■ *Petrache - pe picior de plecare!*

Ieri, vacanța fotbaliștilor de la Poli a luat sfîrșit, cel puțin teoretic. Aceasta deoarece, în absența antrenorilor Narcis Ciocîrlan și Dumitru Anton plecați la București la consfătuirea antrenorilor divizionari, jucătorii ieșeni și-au dat mîna, au povestit cum au petrecut sărbătorile, au făcut o saună și... au plecat acasă. Singurul care a făcut o ușoară alergare a fost Dragoș Tănase. Căpitanul echipei, Ioan Câmpeanu, cel care fusese numit în conducerea tehnică a echipei la sfîrșitul anului trecut, ne-a declarat că el a aflat acest lucru din ziare și că nimeni nu i-a spus ce responsabilități are în plus, așa că principalul lui gînd este să se pregătească serios pentru a "închide" în campionat poarta Politehnicii. În absența antrenorilor, singura persoană ce a avut grijă ca fotbaliștii ieșeni să afle care este programul zilelor următoare a fost Romeo Zlăvog, vicepreședintele clubului. Astfel, începînd de astăzi, componenții lotului, împărțiți în două grupe, vor efectua vizita medicală, antrenamentele de readaptare la efort efectuîndu-se în funcție de finalizarea controalelor medicale. De săptămîna viitoare se preconizează ca ritmul pregătirilor să ajungă la nivelul a două ședințe zilnic. În perioada 22 ianuarie - 3 februarie, Politehnica se va deplasa la Sinaia unde va avea loc cantonamentul de iarnă, urmînd ca apoi să se revină la Iași. Meciurile amicale prevăzute în perioada precompetițională vor fi disputate, după toate probabilitățile, cu F.C. Onești, Foresta Fălticeni și Ceahlăul Piatra Neamț.

În ceea ce privește lotul de jucători, cel puțin deocamdată, este aproximativ același. Au revenit tinerii Alexa, Voicu (C.F.R. Fortus) și Florea (Viitorul Hîrlău), iar Mihai Nicolae trebuie să se reîntoarcă astăzi de acasă. Președintele clubului, Romeo Olteanu, așteaptă în continuare un semn de la Vasile Ianul, cel care, atunci cînd a plecat la București a spus că nu se va întoarce cu mîna goală, referindu-se la unii jucători din capitală, o variantă fiind un vîrf de atac de la Rocar. Alte nume vizate de a fi înrolate la Poli sînt Cojocaru (Dacia Brăila), Arăpașu (Constant Galați), Adam (C.F.R. Fortus), precum și, după Lörinczi, un alt jucător de la Harghita Odorheiu-Secuiesc. Varianta Dănuț Munteanu nu a fost concretizată datorită pretențiilor financiare ale A.S.Bacău. Din păcate, un jucător de reală valoare dar care a avut neșansa unei grave accidentări la începutul campionatului, Petrache și-a exprimat dorința de a se transfera la F.C.Onești pînă la sfîrșitul campionatului.

Vasile Ianul a promis că nu se va întoarce cu mîna goală de la București

Oricum, ținînd cont că alte echipe cu griji au început pregătirile de pe 5 ianuarie iar la Iași nu se știe încă pe ce jucători se contează, putem spune că, cel puțin deocamdată, startul anului fotbalistic 1996 a fost ratat. Poate se vor mai lămuri din probleme, joi la ședința Comitetului Executiv al clubului. **(Ovidiu MINEA)**

Minifotbal - Cupa Speranțelor

Există în Iași arbitri de mare valoare

■ ***aceasta este opinia delegatului FRF, Victor Cruceană***

Domnul Victor Cruceană este o prezență obișnuită, de acum, la competițiile organizate în orașul nostru, pentru cei mai mici fotbaliști. Și în acest an, domnia sa a supervizat, din partea Federației, faza zonală a Cupei Speranțelor. La finalul competiției, dl. Cruceană a avut amabilitatea de a răspunde întrebărilor reprezentanților presei ieșene.

- Domnule Cruceană, ca reprezentant al FRF, vă rog să ne spuneți care este, în viziunea forului tutelar, utilitatea acestei Cupe.

- Acum trei ani, competiția s-a întrerupt datorită unor grave nereguli ale unor antrenori, care foloseau jucători cu limita de vîrstă mult depășită, deci scopul inițial degenerase. Am considerat, totuși, și din urma discuțiilor cu antrenorii, că aceste jocuri sînt foarte utile, am mărit vigilența supervizorilor și drept urmare am reluat-o, cu foarte bune rezultate. Ca dovadă, în acest an este organizată în 11 centre, cu participarea a aproape 150 de echipe, multe specializate în activitatea de copii și juniori, ceea ce este extraordinar.

- Cîteva cuvinte despre organizarea și nivelul zonei de la Iași...

- Organizarea a fost bună, așa cum ne așteptam la Iași, s-a confirmat ceea ce știam din anii trecuți. Nivelul tehnic a fost mai scăzut și ceea ce m-a surprins neplăcut a fost lipsa de gabarit a echipelor. Acest aspect determină și înfrîngerile loturilor noastre la nivel internațional. Este o vîrstă la care încă nu trebuie "umblat" la tacticizarea jocului. Copilul trebuie lăsat să joace, intervenindu-se doar la remedierea carențelor tehnice. De aceea insist pentru necesitatea existenței unor școli speciale care să crească viitorii fotbaliști pînă la 12-13 ani, de unde vor pleca la mari cluburi cu baza formată.

- Cum apreciați arbitrajele de la Iași?

- Au fost impecabile! Se confirmă faptul că aici există un grup de tineri foarte serioși, dornici de afirmare. Țin să mulțumesc domnului Gheorghe Moron (președintele Comisiei de copii și juniori), antrenorului Marian Moldovan, tuturor arbitrilor, și nu în ultimul rînd, domnului Augustin Șandor, șeful sectorului "delegări" și al secretariatului competiției.

- Care va fi a XII-a echipă la faza finală de la Cluj (pentru '83) și ce șanse acordați Politehnicii?

- Ultima echipă participantă va fi cea mai merituoasă clasată pe locul secund la cele 11 zone. În privința șanselor, nu mă pot pronunța, n-am văzut celelalte echipe, dar sînt convins că Poli va face o figură frumoasă. **(A consemnat G. ANGHEL)**

A.S. C.F.R. la ora bilanțului

Pe ansamblu, 1995 a fost un an bun

Anul 1995 a însemnat pentru Asociația Sportivă C.F.R. încununarea unor eforturi cu rezultate bune. Tot în acest an, pe 12 octombrie au avut loc alegerile care au definitivat componența Biroului Asociației Sportive C.F.R.. Deci: Președinte - Moise Cîndea (Director economic al Regionalei C.F.R.), Vicepreședinți - Proca Constantin (inginer ACM) și Apostol Genu (inginer la Regională), Secretar - Cotlarciuc Sorin (medic stomatolog). Secțiile pe care le patronează sînt: culturism, popice, box, fotbal, baseball și tenis de cîmp. Să vedem, pe rînd, care au fost rezultatele obținute:

■ *Culturism*

Într-o sală bine dotată din punct de vedere tehnic, patru grupe de sportivi (începători, avansați, performanță și înaltă performanță) își desfășoară activitatea cu rezultate foarte bune. Cel mai titrat sportiv rămîne multiplul campion Petru Ciorbă, care în perioada 1990-1995 a obținut numai locul I la Campionatele Naționale. Un alt loc I, la aceleași campionate în 1995 l-a ocupat Dănuț Florici. De remarcat că ambii sportivi sînt coechipieri la lotul național. Ultimul rezultat de marcă este locul III la C.N. "prins" de Radu Gherghel. Antrenorul acestei secții este Florin Vezeteu, care are categoria a III-a.

■ *Popice*

Odată cu promovarea în Superligă în 1989, au început să curgă rezultatele. Ele au fost menționate la timpul potrivit, acum ocupîndu-ne de cele din 1995. Structurată pe trei grupe: seniori, cadeți și juniori, ultimii au reușit la Campionatele Naționale un loc III pe echipe. La cadeți, un nume a ieșit în evidență în anul care a trecut. Este vorba de Ovidiu Suhane, cu locul I la Campionatele Naționale (individual) și locul VI la Campionatele Mondiale. La seniori, echipa pregătită de Dumitru Penciuc a terminat turul pe primul loc. Intenția declarată este de a repeta "isprava" din 1993, cînd au cîștigat Campionatul Național de seniori pe echipe, seria Sud.

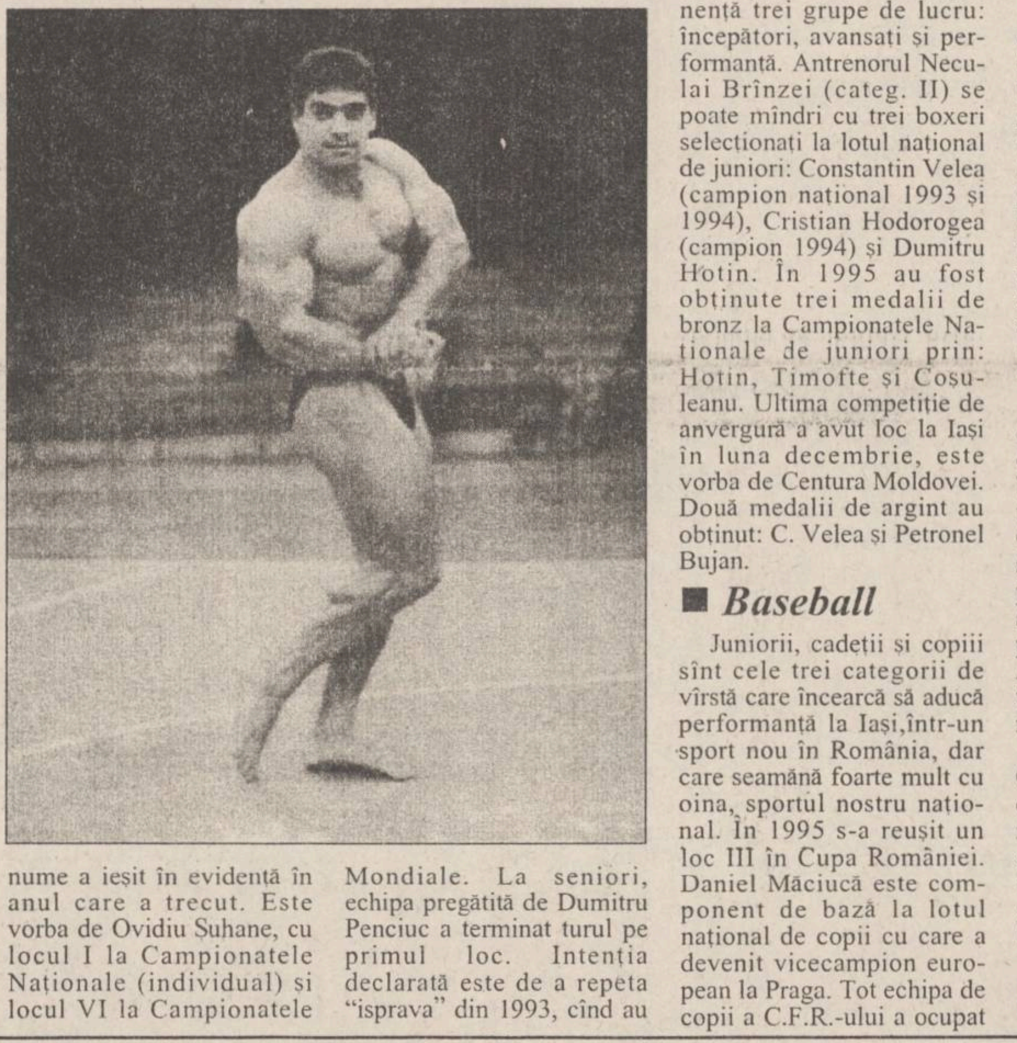

■ *Box*

Secție tînără, înființată în 1993, care are în componență trei grupe de lucru: începători, avansați și performanță. Antrenorul Neculai Brînzei (categ. II) se poate mîndri cu trei boxeri selecționați la lotul național de juniori: Constantin Velea (campion național 1993 și 1994), Cristian Hodorogea (campion 1994) și Dumitru Hotin. În 1995 au fost obținute trei medalii de bronz la Campionatele Naționale de juniori prin: Hotin, Timofte și Coșuleanu. Ultima competiție de anvergură a avut loc la Iași în luna decembrie, este vorba de Centura Moldovei. Două medalii de argint au obținut: C. Velea și Petronel Bujan.

■ *Baseball*

Juniorii, cadeții și copiii sînt cele trei categorii de vîrstă care încearcă să aducă performanță la Iași,într-un sport nou în România, dar care seamănă foarte mult cu oina, sportul nostru național. În 1995 s-a reușit un loc III în Cupa României. Daniel Măciucă este component de bază la lotul național de copii cu care a devenit vicecampion european la Praga. Tot echipa de copii a C.F.R.-ului a ocupat locul VI la Campionatele Naționale. Cadetul Marian Mătăsaru a participat cu lotul național la un turneu în Italia.

■ *Tenis de cîmp*

În perioada care s-a scurs de la înființarea secției (1993), la cele trei grupe de lucru (inițiere, avansați și performanță) s-a încercat obținerea unor rezultate care să justifice munca depusă. S-a realizat evidențierea a doi sportivi la turneele locale și de zonă. Este vorba de: Raluca Aghion și Ciprian Melecciu, ambii avînd categoria I.

■ *Fotbal*

Cea mai veche secție din cadrul asociației sportive este echipa de fotbal, înființată în 1947 sub numele Locomotiva Iași. C.F.R.-Fortus activează din sezonul 1993-1994 în campionatul Diviziei B. La sfîrșitul turului, echipa pregătită de D. Toiu și D. Antoche se scaldă în apele tulburi din subsolul clasamentului seriei I.

Domnul secretar Sorin Cotlarciuc, prin amabilitatea căruia am obținut aceste rezultate, speră ca la finele anului 1996 să ne poată furniza bilanțuri cît mai complete și mai spectaculoase. **(Lucian MINUȚ)**

În imagine, Petru Ciorbă, vedeta sportului feroviar ieșean

Americanul Alexi Lalas si planurile sale de viitor:

"În vară voi părăsi Padova și mă voi îndrepta spre Boston"

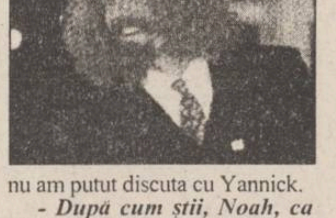

Pe jucătorul - revelație a ultimei ediții a Campionatului Mondial de fotbal, americanul Alexi Lalas, l-am reîntîlnit la festivitatea tragerii la sorți pentru turneul final al C.M. din 1998, de la Paris.

- Ești surprins că ai fost invitat aici?

- Bineînțeles! Știți, de doi ani am parte de surpriză după surpriză. Nu mă așteptam în nici un caz să fiu invitat la Paris și încă mi se pare că trăiesc un vis.

- Care a fost declicul acestei noi existențe?

- Campionatul Mondial din '94. El mi-a schimbat viața complet și m-a făcut celebru în întreaga lume. M-am transferat la Padova și am descoperit Calcioul. Am avut o șansă incredibilă.

- A fost dificil să te adaptezi noului statut?

- A fost, dar a trecut. Acum sînt conștient cu adevărat de poziția mea de fotbalist profesionist și cunosc toate îndatoririle care îmi revin. Poate de aceea am ajuns un fel de simbol al fotbalului în Statele Unite.

- Cred că de aceea ai semnat un contract cu noul club MSL Boston.

- E adevărat. La sfîrșitul acestui sezon voi pleca de la Padova și mă bucur foarte mult că voi reveni pe pămîntul natal. Acolo se joacă cu adevărat ce îmi place mie.

-.De ce Boston?

- Iubesc acest oraș. El este foarte... european. În plus, după cum știți, sînt născut în Detroit și - raportat la dimensiunile Americii - Boston și Detroit nu sînt foarte departe unul de celălalt.

- Revenind la tragerea la sorți, să spunem că tu te-ai "ocupat" de Africa, avîndu-l ca partener pe Yannick Noah.

- Mi-a părut bine că am stat lîngă un monstru sacru al sportului, pe care îl văzusem la televizor, dar nu-l cunoscusem personal. Din păcate, din lipsă de timp, nu am putut discuta cu Yannick.

- După cum știi, Noah, ca și tine, e un împătimit al muzicii.

- Tocmai de aceea mi-a părut rău că n-am putut sta de vorbă. Noul meu album, "Far from Close", va ieși pe piață la sfîrșitul lunii ianuarie. L-am înregistrat la Veneția, cu muzicieni italieni și americani. A fost deosebit de amuzant. **(Traducere și adaptare după "France Football")**

PANORAMIC

Ieri s-a hotărît:

Ion Moldovan - "principal" la Dinamo

Ieri, Consiliul de Administrație al clubului Dinamo a decis ca noii antrenori ai echipei de fotbal să fie numiți Ion Moldovan (principal) și Ionuț Chirilă (secund). Datorită rezultatelor bune obținute în ultima perioadă, Cornel Dinu a fost numit în funcția de președinte al întregului club al Ministerului de Interne, urmînd ca de secția de fotbal să se ocupe de acum Petre Buduru. La reunirea lotului dinamovist a apărut un singur nume nou: Cosmin Contra, venit de la Politehnica Timișoara.

Spania, etapa a XX-a

Ploaie de goluri la Santander

Etapa a XX-a a campionatului spaniol a fost una deosebit de spectaculoasă. În cele 11 meciuri s-au înscris 33 de goluri (o medie de trei pe meci), recordul fiind deținut de partida dintre Racing Santander și Albacete: 10 goluri, scor final 5-5 (!). Espanyol a cîștigat - previzibil - meciul de pe propriul teren cu Valencia, prin golurile lui Lardin, și se menține pe poziția a doua, dar distanța pînă la primul loc este de șapte puncte. Celta Vigo, după ce reușise surpriza în etapa trecută, învingînd la Sevilla pe Real Betis cu 3-0, a continuat seria foarte bună, învingînd - ce-i drept, la limită - pe CF Barcelona. De sincopa Barçei a profitat Compostela, care, cîștigînd la Sevilla, a urcat pe cea de-a treia treaptă a podiumului. Campioana en-titre, Real Madrid, a obținut doar un rezultat de egalitate (2-2), în deplasare la Merida, deși la un moment dat madrilenii conduceau cu 2-0. Liderul clasamentului golgeterilor, Bebeto, nu a reușit să înscrie în această etapă, iar Betis a obținut un punct pe terenul lui Deportivo La Coruña (0-0). Rezultatele complete ale etapei: Racing Santander - Albacete 5-5 (2-2); Sporting Gijon - Salamanca 3-2 (2-1); Real Zaragoza - Rayo Vallecano 1-1 (1-0); Merida - Real Madrid 2-2 (1-2); Deportivo La Coruña - Real Betis 0-0; Real Valladolid - Real Oviedo 2-2 (2-2); Sevilla - Compostela 0-1 (0-0); Espanyol - Valencia 2-0 (1-0); Celta Vigo - FC Barcelona 1-0 (0-0). S-au disputat sîmbătă: Atletico Madrid - Tenerife 3-1; Athletic Bilbao - Real Sociedad 0-0. În urma acestor rezultate, pe primul loc în clasament continuă să se afle Atletico Madrid, cu 48 de puncte, urmată de Espanyol - 41 p, Compostela - 39 p, CF Barcelona - 38 p, Valencia - 33 p și Real Madrid - 32 p.

Furia tifossilor

Poliția salvează in extremis un arbitru

Arbitrul Marceo Rufanelli a fost nevoit să se baricadeze în vestiar și să ceară ajutorul poliției după meciul dintre echipele italiene Fiesole - Affrico (2-3), dintr-unul din eșaloanele inferioare din "Il Calcio". Marco Rufanelli a eliminat 3 jucători ai gazdelor, inclusiv portarul, și a arătat cartonașul galben altor 4 fotbaliști de la Fiesole. Mai mult, el a refuzat un penalty clar gazdelor, la începutul meciului. În urma acestui "tur de forță", cavalerul fluierului a fost urmărit de fanii furioși pînă la vestiar. Acolo, ghinionistul arbitru a chemat prin telemobil poliția, reușind să părăsească stadionul sub escortă.

Fiind plecat la Cupa Africii

Weah va lipsi cîteva etape din echipa AC Milan

Lidera campionatului italian, AC Milan, va evolua în următoarele etape fără atacantul George Weah, participant cu naționala Liberiei în Cupa Africii pe națiuni. Absența cîștigătorului din acest an al "Balonului de aur" nu se va face simțită, este de părere antrenorul Fabio Capello: "În meciul de ieri cu Sampdoria, Milan a demonstrat că este o echipă incisivă, care nu i-a permis adversarei să încetinească ritmul de joc. Sînt foarte mulțumit de randamentul pe care l-au dat atacanții mei, Simone, Baggio și Savicevic. Ei au demonstrat că stau bine la capitolul fizic, iar acesta este lucrul cel mai important, în perspectiva absenței forțate a lui Weah. După victoria cu 3-0 în fața Sampdoriei, milanezii s-au distanțat la 3 puncte în clasament față de ocupanta locului secund, Fiorentina.

Clasamentul ATP

Voinea - locul 12 în clasamentul cîștigurilor din acest an

Clasamentul ATP, dat publicității ieri, la Monte Carlo: 1. Pete Sampras (SUA) - 4842 p; 2. Andre Agassi (SUA) - 4767 p; 3. Thomas Muster (Austria) - 4474 p; 4. Boris Becker (Germania) - 3325 p; 5. Michael Chang (SUA) - 3211 p; 6. Evgheni Kafelnikov (Rusia) - 2660 p; 7. Thomas Enqvist (Suedia) - 2505 p; 8. Jim Courier (SUA) - 2339 p; 9. Wayne Ferreira (Africa de Sud) - 2144 p; 10.Goran Ivanisevic (Croația) - 1861 p. Clasamentul cîștigurilor realizate după primele turnee ATP din acest an: 1.Petr Korda (Cehia) - 88.575 $; 2.Younes El Aynaoui (Maroc) - 49.600 $; 3.Evgheni Kafelnikov (Rusia) - 45.155 $. Adrian Voinea (România) ocupă în acest clasament locul 12, cu 17.155 $.

Deși va concura în Marea Britanie

Christie nu își va apăra titlul la Atlanta

Atleticul britanic Linford Christie a anunțat că va participa luna viitoare la două concursuri indoor: pe 10 februarie la Birmingham și două săptămîni mai tîrziu la Glasgow. Campion olimpic la Barcelona (1992) în proba de 100 m, Christie, a precizat că nu își va apăra titlul la J.O. organizate în acest an de orașul american Atlanta.

Judo - Cupa Începătorului

Pe data de 6 ianuarie 1996, la Sala A.S. Fortus, antrenorul secției de judo, Florin David, a organizat "Cupa Începătorului", competiție care a constituit principalul criteriu de selecție pentru participarea la Campionatul Național de cadeți - faza județeană. În urma acestui concurs, principalii judoka vizați sînt: D. Bîrjoveanu, B. Pintilie, P. Bosianu, E. Ștefănescu, V. Asandei, C. Amariei, P. Chiriac, I. Chilianu, F. Olariu, F. Asandei, D. Crăciun, C. Chilianu, I. Leonte, B. Tiba, C. Diac și C. David. S-a disputat, de asemenea, și un concurs pentru copii, la care s-au evidențiat: G. Dron, M. Curcă, I. Mogoșescu, S. Coca, C. Donea, R. Enache, F. Colțea, M. Amorăriței, B. Alupoaie, M. Leonte, I. Popa, M. Borșanu, M. Amancei, P. David, I. Stratan și P. Tănăsucă. Principalul (de fapt, unicul) sponsor a fost SC FORTUS S.A. Președintele AS Fortus este ing. Dan Bugeac, iar al secției de judo este ing. Ioan Burghelea. **(G.A.)**

AVEȚI NEVOIE DE LIMBA ENGLEZĂ?

Doriți să învățați cu profesori instruiți de Consiliul Britanic, manuale din Marea Britanie, dotare modernă asigurată de Fundația Soros?

ILC
Set up by the Soros Foundation in 1992
Professional expertise - British Council

International Language Centre
Str. Moara de Foc 35, et. 8,
6600 Iași, România
tel.: 032/252850, 252870
fax: 032/252902

vă ajută să progresați foarte repede prin cursuri cu orar flexibil pentru orice nivel, orice intensitate, orice vîrsă sau scop.
Înscrieri permanente și pentru admitere facultate, TOEFL, Cambridge Certificate, Business, **cursuri zilnice preșcolari**.

NOU! *reduceri substanțiale pentru elevi, studenți și șomeri*

OFERIM ȘI CURSURI DE LIMBA ITALIANĂ, SPANIOLĂ, ROMÂNĂ PENTRU STRĂINI, alte limbi.

APELAȚI CU ÎNCREDERE LA SERVICIILE TAXIURILOR DE STAT
TAXICOM
Taxiurile noastre pot fi recunoscute cu ușurință datorită casetelor "MONITORUL" pe care NUMAI NOI le avem.
OFERIM RAPIDITATE, CONFORT ȘI CELE MAI MICI PREȚURI PE KILOMETRU
S.C. TAXICOM S.A. IAȘI
va practica următoarele tarife unice pentru efectuarea serviciilor sale după cum urmează:
- Taximetre: pornirea - 50 lei, tarif - 750 lei/km și staționare - 5000 lei pe oră.
- Furgonete Dacia: pornirea - 100 lei, tarif - 900 lei/km și staționare - 8000 lei/oră.
- Furgonete ARO+TV: pornirea - 100 lei/km și staționare - 8000 lei/oră.
- Camioane: pornirea - 100 lei, tarif - 1100 lei/km și staționare 8000 lei/oră.

Menționăm că unitatea noastră practică aceleași tarife pe timp de zi, pe timp de noapte și duminici și sărbători legale.

Tel. 953
sau 146593

INSTITUTUL EUROPEAN
Ultimele apariții editoriale:

- Stelian Dumistrăcel
  Sate amenințate - sate dispărute
  Colecția *Sinteze*
- Ioan Aurel Preda
  English Romantic Poetics
  Colecția *Albion Books*
- Virgil Nemoianu
  Simptome
  Colecția *Sinteze*

NORD-EST TOURS
VIZE
FRANȚA, BELGIA, AUSTRIA, ISRAEL
(pe bază de invitație individuală)
Transport internațional
(aerian și rutier)

Destinații principale:
GERMANIA
Nürnberg, Ulm, Stuttgart, Karlsruhe, Köln, Mannheim, Frankfurt,Düsseldorf, Essen, Dortmund
FRANȚA
Reims, Metz, Paris.

Rezervări, confirmări și eliberări bilete pentru principalele linii aeriene prezente în România în clasa turist sau la bussines class.

net
Informații și înscrieri:
IAȘI 032-117596
BACĂU 034-118611
SUCEAVA 030-225482
KLM AGENT

AGENDA OMULUI DE AFACERI

Log-Soft s.r.l.

Calculatoare SALIENT, garanţie 3 ani
Imprimante EPSON, SEIKOSHA
Fax-uri şi copiatoare
Consumabile

Iaşi, str. Anastasie Panu 2A
telefon 032-211130, fax 032-137766

CABINET OBSTETRICĂ-GINECOLOGIE
Viaţa medicală

● asigură consultaţii de obstetrică-ginecologie
● tratamente ● mici intervenţii (chiuretaje)
● analize ● sexologie

Podu Roş, str. Ţuţora 4, sc. E, ap. 1, tel. 122034.
Program: zilnic 13,00-19,00, sîmbătă 9,00-17,00.
Contact: Dr. Alexandra Ovănescu, Dr. Masheh Osama

ALFA CIVIC

distribuie
scule, dispozitive, unelte, accesorii
BOSCH, MAKITA, METABO, STAYER,
FELISATTI, FIAC, P.G.M., AQUAPOMPE

Tel. 032 / 137613

ELECTRIC PULS SRL

oferă prin magazinul TELE-TEK
deschis în str. Sf. Lazăr,
o gamă largă de
CARCASE TEKO
componente şi subansamble electronice, sisteme de alarmă auto şi pentru imobile etc.

Telefon 230059

NATIONAL PROTGUARD
Filiala Iaşi

servicii de pază şi protecţie

Hotel Unirea, camera 1204, tel. 117105, 211463
Contact: Iulian Florea, Director economic

IRSIDO SRL

vă oferă en gros
● rechizite de birou (bibliorafturi, caiete mecanice, mape, dosare, capsatoare, perforatoare, seturi de birou) produse ESSELTE - Franţa
● articole de scris (pixuri, pixuri ceramice, stilouri, creioane mecanice, evidenţiatoare, markere), produse SCHNEIDER - Germania şi MICRO - Corea
● hîrtie xerox, hîrtie calc, indigouri

Str. Toma Cozma nr. 7A, tel. 144255

LIVIUS

- *Calculatoare SALIENT (garanţie 3 ani)*
- *Imprimante (ace/jet/laser/color)*
- *Plottere şi cutter-plottere ROLAND*
- *Programe de contabilitate CIEL*
- *JURIST-PC: colecţie de legi*

str. Fătu 1A, tel/fax:032/11.22.21

PETRA SRL
societate mixtă româno-germană

desface prin **Magazinul SUNSHINE:**
- componente electronice şi aparatură import Germania
- proiectoare, lămpi şi becuri cu halogen
- transformatoare toroidale în gama 15VA ÷ 5000VA
- consumabile
- agende electronice
- calculatoare de birou

str. Anastasie Panu 2A, tel. 032/125808, fax: 032/221281

ABES MED SRL
comercializează

● băuturi: vodcă: PERFECT
produse VALCO - Baia Mare
lichioruri
sucuri
● ţigări ● paste făinoase ● dulciuri
● conserve ● margarină ● hîrtie igienică
● produse cosmetice ● detergenţi

Bd. Poitiers 14, Centrul comercial Euromarket

FIMEX SRL
comercializează:

- televizoare GOLDSTAR
- calculatoare, imprimante
- fax-uri, telefoane, copiatoare, birotică
- consumabile, hîrtie imprimantă şi copiator

Asigură service în garanţie şi postgaranţie
Str. Cuza Vodă nr. 8 Tel./Fax: 032/211333

ED&F MAN ZAHĂR PRODUCT SRL

vinde en gros
- zahăr rafinat la saci de 50kg

Preţuri avantajoase !!!

Roman, str. N. Titulescu, bl. 14, sc. C, et. 2, ap. 78, tel./fax 033/733532
Contact: dl. Dan Petrea

Agenţia pentru servicii de mariaj DUET

- totalitatea serviciilor necesare organizării unei nunţi
- flori, buchete pentru mirese
- aranjamente şi podoabe florale pentru ocazii festive
- vestimentaţie şi accesorii de lux pentru mirese, miri şi companioni

B-dul Ştefan cel Mare şi Sfînt nr. 2, bl. B2
(vizavi de magazinul Central), tel. 117393

RUEDAS SRL
PIESE AUTO IMPORT
din stoc şi la comandă
OFERTĂ SPECIALĂ DE IARNĂ:
- bujii, bujii incandescente, filtre motorină şi ulei
- cauciucuri, baterii, antigel import, curele

Ieftin şi bun!
Str. Armeană 5, tel. 032/112239

LACHI & Co
vinde en gros

• vin la litru, vin spumos, vin la 3/4 l • 12 sortimente lichior, secărică, cognac, vodcă, rom, vodcă, rom, rachiu, alcool rafinat
• bere, adaos comercial 2% • băuturi răcoritoare
• detergent
• şampanie • zahăr (Roman)
• produse zaharoase (Roman), cu un adaos comercial de 0%.

Transport gratuit!

✓ Şos. Bîrnova nr. 4 (lîngă Restaurantul "Trei Sarmale"). Tel./fax 223928
✓ în spatele alimentarei din cartierul Mircea cel Bătrîn

MOLDROM SA

import - export
materii prime, laminate din oţel
şi materiale de construcţii

Str. Tătăraşi nr. 57, tel./fax 173025, 172799, 270499
Contact: Constantin Badea, Director executiv

TOFAN GRUP SA
Filiala Iaşi

comercializează
anvelope şi camere auto

Str. Ghica Vodă 1B (demisol), tel. 114782
Contact: Cornel Arcip, Director

COMITEL SRL

oferă şi instalează
echipamente PANASONIC
centrale telefonice, telefaxuri,
audio-video
instalaţii pentru aer condiţionat

Iaşi - Bd. Copou nr. 3, parter - cam. 2
Tel. 032-210054; 213375

ROTHERM SRL

oferă şi instalează echipamente pentru încălzire centrală şi condiţionare a aerului, import Italia, reprezentant al firmelor:

FERROLI - microcentrale şi cazane de încălzire (gaz metan şi motorină
- calorifere din fontă şi aluminiu;
DAB - pompe de circulaţie, hidrofoare;
Service în garanţie şi post garanţie.

PREŢURI MINIME PENTRU UN CONFORT MAXIM !
Tel./Fax 032/175105

SC VIBLANC SA
vinde

• Frigidere "Arctic":
- 240 l = 657.000 lei
- 180 l = 554.000 lei
- 140 l = 425.000 lei

• Congelatoare "Arctic":
- 210 l = 873.000 lei
- 160 l = 779.000 lei
- 120 l = 611.000 lei

• Aragaze Satu - Mare
- 4 ochiuri - 310.000 lei

• Combine frigorifice - 230 l = 745.000 lei
• Lăzi frigorifice "Arctic" - 113 l = 550.000 lei

Produsele au garanţie 12 luni.
Tel. 032/14.22.89; 032/14.80.19

CRISS GROUP SRL
vinde en gross

● băuturi: vodcă: PERFECT, FIRIZA, SATRA, CLUB 22
rom: PIRAT, COMOARA
lichioruri (15 sortimente)
● ţigări ● paste făinoase ● dulciuri
● conserve: carne, peşte ● margarină
● produse cosmetice ● detergenţi

Bd. Poitiers 14, Centrul comercial Euromarket, tel. 251759

ETNIS SRL

Partener comercial al firmei germane Vaillant, pentru zona Moldova, vă oferă
Aparate pentru încălzit
- pe combustibil lichid sau gaz
- electrice

Asigurăm: montaj, service şi garanţie 2 ani.
Str. N. Iorga nr. 7D, bl. F5, tel. 230113, fax 232690

S.C.T. MOLDOVA S.A. Iaşi

vă oferă
prin complexele sale hoteliere:
"MOLDOVA", "TRAIAN", "UNIREA", restaurant IAŞUL, Han "TREI SARMALE", magazinele din cadrul hotelurilor "Moldova" şi "Traian"
şi prin depozitul en-gros de pe strada Sărăriei - servicii ireproşabile şi mărfuri la preţuri avantajoase

Str. Anastasie Panu nr. 29, telefon 142304, fax 212862

Agenţia turism - TOTEM
EXCURSII EXTERNE IANUARIE 1996

Italia 589$ • Grecia 335$
Anglia 920$ • Franţa • Austria
Cipru • Dubai • Egipt

Casa Tineretului - Iaşi, tel. 032/213545

FLEXAL

executǎ la comandă

jaluzele orizontale din aluminiu cu lăţimea lamelei de 22 mm.

Fineţe, calitate, confort.

Iaşi, str. M. Varlaam nr. 5, tel. 032/233298.

VÎNZĂRI

Vindem hîrtie ziar neutilizată în procesul de producţie, ce poate fi folosită ca ambalaj. Preţ 910 lei/kg. Rel. la tel. 230060.

Mori de cereale
-proiectare
- comercializare
- reparaţii
- montaje
Reprezentant autorizat SEMAGI TOPLEŢ în Moldova, Basarabia, şi Ucraina.
Înainte de a investi consulaţi un specialist!
Tel. 032-252204.

- Maşină de cusut SINGER 250.000 lei
- 3 uşi cu geam - 150.000 lei
- reşou cu 3 ochiuri cu butelie dublă rusească - 100.000 lei
- epilator PHILIPS - 100.000 lei
- sobă motorină - 75.000 lei.

Tel. 118610, după ora 16.oo.

Oferim hîrtie ambalaj uz general şi hîrtie ambalaj specială (pentru preparate şi carne).

Tel. 116864, 116370.

■ **Vînd haine nutrie noi, preţ convenabil. Telefon 144970. (73438)**

■ Vînd fîn şi vin roşu. Telefon 160168. (70144)

■ Vînd pui fox-terrier. Telefon 144134. (70258)

■ Vînd maşină gogoşi semiautomată, producţie SUA, 400 buc./h, absolut nouă, garanţie 12 luni. Preţ - 5 milioane. Telefon 032/131875. (71010)

■ Vînd vin alb de Huşi. Telefon 141296. (71013)

■ Vînd "Atlas de anatomie umană", Mircea Ifrim, 3 volume, "Mică enciclopedie matematică", şi cojoc nou, model deosebit, mărimea 44, negociabil. Telefon 230761. (73457)

AUTO MOTO

SC RUEDAS SRL, magazinul din str. Armeană nr. 5, vă oferă
PIESE AUTO IMPORT - noi.
Tel. 032/112239.

Cumpăr *DACIA PAPUC.*
Tel. *250559, 250699.*

■ Vînd Cielo GLE AC, septembrie '95, 8000 km parcurşi, alb Casa Blanca, preţ - 23.000.000. Telefon 032/131875. (71010)

■ Vînd Renault expres 1100, fabricat 1988, înmatriculat, 5 locuri, volum 5,5 l, 3900 $. Telefon 222013. (70280)

■ Vînd Lada Samara 1500, neagră, 1992, 4500 $. Telefon 145020. (70287)

ELECTRONICE

■ Vînd televizor color marca "Cromatic". Telefon 142879. (70300)

CASE - TERENURI

SUNAŢI ACUM
AGENŢIA CASTER
• tranzacţii imobiliare (case, terenuri)
• intermediem vînzări, închirieri şi schimburi de case, apartamente şi terenuri.
Înscrierea în baza de date şi reclamă (presă şi radio) gratuită.
Ofertă actualizată permanent pe computer.
Perfectarea actelor în regim de urgenţă,
Pentru informaţii suplimentare sunaţi acum la tel. **142110/106**, între orele 9,00-14,30 şi 16,00-19,00.
Hotel Unirea, cam. **106.**

AGENŢIA CASTER
vinde
vilă 10 camere, parter + 2 etaje, în zona Ţicău, amplasare de excepţie.
Pentru informaţii suplimentare sunaţi la tel. **142110/106**, între orele 9,00-14,30 şi 16,00-19,00.
Hotel Unirea, cam. **106.**

AGENŢIA CASTER
vinde
apartament cu 2 camere semidecomandate, str. Ciric, preţ 17 milioane lei, negociabil.
Pentru informaţii suplimentare sunaţi la tel. **142110/106**, între orele 9,00-14,30 şi 16,00-19,00.
Hotel Unirea, cam. **106.**

AGENŢIA CASTER
vinde
apartament de lux în Paşcani, 5 camere duplex, 120 mp, mobilat modern, şemineu, scară interioară - stejar masiv, bucătărie echipată, lambriuri de cireş masiv, 4 balcoane şi alte îmbunătăţiri, preţ 17 mii $.
Pentru informaţii suplimentare sunaţi la tel. **142110/106**, între orele 9,00-14,30 şi 16,00-19,00.
Hotel Unirea, cam. **106.**

AGENŢIA CASTER
vinde
terenuri în zone bune, diverse utilizări.
Preţuri avantajoase.
Pentru informaţii suplimentare sunaţi la tel. **142110/106**, între orele 9,00-14,30 şi 16,00-19,00.
Hotel Unirea, cam. **106.**

■ Vînd teren pentru construcţii, la capăt troleu Păcurari, pe şos. Rediu. Informaţii la telefon 223659, zilnic. (73425)

■ Vînd 3200 mp teren în Tg. Neamţ (Pometea). Telefon 134961. (70291)

AGENŢIA CASTER
vinde
service auto, suprafaţă 95 mp, 75 mp platformă betonată şi 300 mp teren construibil, în zona Fabrica de Ţigarete.
Clădirea este dotată cu elevator şi instalaţie electrică adecvată.
Preţ aprox. 130 mil. lei.
Pentru informaţii suplimentare sunaţi la tel. **142110/106**, între orele 9,00-14,30 şi 16,00-19,00.
Hotel Unirea, cam. **106.**

Vînd teren 300 mp. - str. Elena Doamna, vis-a-vis de "Corola". Tel. 175615, 177624.

Vînd 1000 mp teren, zonă Bucium, excelent pentru construcţie vilă, la circa 250 m - Plopii fără soţ, posibilităţi gaz metan, apă, curent, canalizare. Relaţii la tel. 146378, orele 18,00-22,00.

■ **Vînd garsonieră la Gara Internaţională. Telefon 142452.**

CUMPĂRĂRI

Cumpărăm şi închiriem garsoniere, apartamente, case, terenuri, spaţii comerciale, spaţii producţie.
Tel. 142110/106.
Agenţia CASTER.

AGENŢIA CASTER
cumpără
casă cu 3 - 4 camere + 250 mp teren în zonă bună şi liniştită, maxim 80 milioane.
Pentru informaţii suplimentare sunaţi la tel. **142110/106**, între orele 9,00-14,30 şi 16,00-19,00.
Hotel Unirea, cam. **106.**

AGENŢIA CASTER
cumpără
apartament 2-3-4 camere, în zonă centrală - semicentrală, maxim 40 milioane lei, în funcţie de amplasare, starea apartamentului şi confort.
Pentru informaţii suplimentare sunaţi la tel. **142110/106**, între orele 9,00-14,30 şi 16,00-19,00.
Hotel Unirea, cam. **106.**

AGENŢIA CASTER
cumpără
apartament cu 1 sau 2 camere, la un preţ maxim de 20 milioane lei.
Pentru informaţii suplimentare sunaţi la tel. **142110/106**, între orele 9,00-14,30 şi 16,00-19,00.
Hotel Unirea, cam. **106.**

■ **Cumpăr obiecte din aur (mari). Telefon 018/613231, Iaşi. (73445)**

ÎNCHIRIERI

AGENŢIA CASTER
caută spre închiriere
casă în Bucureşti, cu spaţiu pentru birouri în suprafaţă de 80-100 mp, cu 1(2) dormitoare şi cu telefon.
Pentru informaţii suplimentare sunaţi la tel. **142110/106**, între orele 9,00-14,30 şi 16,00-19,00.
Hotel Unirea, cam. **106.**

AGENŢIA CASTER
caută spre închiriere
spaţiu comercial în Iaşi, zonă centrală sau semicentrală, în suprafaţă minimă de 50 mp.
Pentru informaţii suplimentare sunaţi la tel. **142110/106**, între orele 9,00-14,30 şi 16,00-19,00.
Hotel Unirea, cam. **106.**

AGENŢIA CASTER
caută spre închiriere
apartament cu 2 sau 3 camere, situat în Centrul Civic, etajele 1 sau 2, preţ avantajos.
Pentru informaţii suplimentare sunaţi la tel. **142110/106**, între orele 9,00-14,30 şi 16,00-19,00.
Hotel Unirea, cam. **106.**

Închiriez pe termen lung *garsonieră - zonă centrală.*
Tel. *250559, 250699.*

■ **Caut să închiriez spaţiu central (termen lung). Telefon 018/613231, Iaşi. (73444)**

■ Familie tînără (medic şi inginer), caută garsonieră/apartament 2 camere. Plata lunar, anticipat în lei/valută. Tel. 132508, după ora 15,00

■ Caut să închiriez apartament (casă) 3 camere, cu garaj. Ofer max. 650.000/lună. Tel. 140848

SCHIMBURI

■ **Schimb apartament 2 camere decomandate, etaj 1, Nicolina-CUG, cu apartament 3 camere decomandate, etaj 1-3, zone apropiate. Ofer diferenţă negociabilă. Telefon 127411, orele 17,00-22,00.**

■ Schimb apartament 3 camere, confort I, semidecomandate, cu îmbunătăţiri, la parter, cu garaj început, lîngă staţia Ţesătura, cu apartament 2 camere plus diferenţă negociabilă sau două garsoniere plus diferenţă. Exclus parter sau etajul 4. Relaţii la telefon 233032, zilnic, între orele 17,00-20,00. (70123)

■ Schimb casă naţionalizată cu 4 camere, curte mare, cu apartament 3 camere sau două garsoniere. Str. Sărăriei nr. 38. (71001)

■ Schimb ARO 243, motor Braşov, cu Dacia 1310. Tel 121232

DECESE

Familiile Maria Buculescu şi Alexandru Lavric anunţă cu durere trecerea în nefiinţă a distinsului învăţător
LAVRIC PETRU
92 ani. Funeraliile au avut loc în ziua de 3 ianuarie 1996.
Dumnezeu să-l ierte.

Soţul Costică, copiii Florentina, Dana şi Petronela anunţă cu durere încetarea din viaţă, după o lungă şi grea suferinţă, a celei care a fost
LENUŢA LAZĂR
- 36 ani.
Înmormîntarea are loc joi, 11 ian. 1996, ora 12.00 în satul Hiliţa.
Dumnezeu să o ierte.

Cu nemărginită durere şi în veci nemîngîiaţi, fiii, fiicele, nurorile, ginerii, nepoţii şi strănepoţii anunţă că în ziua de 8 ian. 1996, a încetat să bată inima scumpei noastre mame şi bunici
ARŞENI ANA
în vîrstă de 91 de ani.
Cortegiul funebru va pleca de la domiciliul din str. Răzoarelor nr. 3, bl. 946, sc. A, spre cimitirul "Sf. Vasile" în ziua de 10 ian. 1996, ora 11.00.

Familiile Socoliuc Vasile, Ivănuţă Elena, Ivănuţă Natalia, împreună cu nepoţii şi strănepoţii, anunţă cu nemărginită durere încetarea din viaţă a preaiubitei şi scumpei noastre mamă, bunică şi străbunică
IVĂNUŢĂ EMILIA (MARICICA).
Lacrimi şi flori pe tristul ei mormînt.
Dumnezeu să o odihnească în pace.
Înmormîntarea va avea loc joi, 11 ianuarie 1996, ora 11.oo la cimitirul din satul Epureni , com. Andrieşeni, jud. Iaşi.

Nepoţii Mihaela, Gabriela, Florin şi Cezar anunţă cu profundă durere încetarea din viaţă a bunicăi lor
CEHAN ELIZA, 85 de ani, fostă învăţătoare în satul Buhăieşti - Vaslui.
Nu te vom uita niciodată.

CONDOLEANŢE

Familiile Cehan Mihai şi Bădărău Alina aduc un ultim omagiu celei ce a fost mătuşa lor,
CEHAN ELIZA
şi sînt alături de familia îndoliată în aceste momente de grea suferinţă.
Dumnezeu să o odihnească în pace.

Sectorul Mecano - Energetic al S.C. CERAMICA S.A. Iaşi transmite sincere condoleanţe d-lui dir. gen. ing. ADRIAN CEHAN pentru pierderea suferită prin decesul mamei.

Familiile Cehan Adrian, Cehan Nicolae și Axinte Nicolae anunță cu profundă durere trecerea în neființă a mamei

CEHAN ELIZA,

în vîrstă de 85 de ani, fostă învățătoare în satul Buhăiești - Vaslui. Înhumarea va avea loc marți, 9 ianuarie, ora 12.oo, la cimitirul Eternitatea Iași.

Nu te vom uita niciodată.

Familia Luca Ioan este alături de familia Cehan Adrian în aceste momente de grea suferință pricinuită de pierderea mamei și transmite sincere condoleanțe. Dumnezeu s-o ierte.

Familia Pop - Luca Vasile este alături de fam. Cehan A. și Axinte N. și transmite întreaga lor compasiune pentru pierderea suferită.

Colectivul Laboratorului de Sănătate Mintală - Spitalul de Psihiatrie "Socola" Iași transmite sincere condoleanțe d-lui prof. dr. T. Pirorynschi pentru pierderea suferită.

Familiile Dumitru Vasile și Luchian Ion sînt alături de fam. Ștefan Ion și Mihaela în aceste momente tragice și-i transmit sincere condoleanțe.

Familiile Dumitru Vasile și Luchian Ion sînt alături de fam. Ștefan Ion și Mihaela în aceste momente tragice și-i transmit sincere condoleanțe.

Lina Vulpe transmite doamnei dr. ȘTEFAN MIHAELA sincere condoleanțe pentru pierderea tatălui.

Familia Nitișor este alături de familia d-lui Director general ing. ADRIAN CEHAN în aceste momente de tristețe și grea suferință pricinuite de pierderea mamei

ELIZA CEHAN

și transmite sincere condoleanțe. Dumnezeu să o ierte și să o odihnească în pace.

Familia Mihai Ion este alături de familia Miron Costache la pierderea suferită și transmite sincere condoleanțe.

Colectivul Biroului Contractări din cadrul RAJAC Iași transmite sincere condoleanțe colegului ing. Luca Gabriel pentru pierderea tatălui și este alături de familia îndoliată. Dumnezeu să-l odihnească în pace.

Colectivul Secției de Producție Ceramică nr. 2 transmite sincere condoleanțe d-lui Director general ing. ADRIAN CEHAN pentru decesul mamei.

Colectivul Compartimentului de Marketing Import-Export este alături de dl. manager ing. ADRIAN CEHAN în aceste momente de adîncă tristețe și transmite sincere condoleanțe familiei.

Serviciul Administrativ - Secretariat din cadrul S.C. CERAMICA S.A. Iași transmite sincere condoleanțe d-lui manager ing. ADRIAN CEHAN și este alături de întreaga familie în aceste clipe grele.

Colectivul Oficiului de Calcul al S.C. CERAMICA S.A. Iași este alături de dl. manager ing. ADRIAN CEHAN și-i transmite sincere condoleanțe pentru pierderea mamei. Dumnezeu s-o odihnească în pace.

Foștii colegi din cadrul Atelierului de Prototipuri de la S.C. Moldomobila S.A. Iași, sînt alături de GAVRIL FLORICA la greaua pierdere pricinuită de decesul soțului

GAVRIL ROMEO

și transmit sincere condoleanțe familiei îndoliate.

Familia Amancei Bogdan este alături de familia Miron Costache la pierderea suferită și transmite sincere condoleanțe.

Locatarii Bl. 476, familiile Moisii și Șoldan transmit sincere condoleanțe familiei APALAGHIEI Constantin pentru decesul tatălui.

Colectivul serviciului Desfacere din cadrul SC CERAMICA SA Iași este alături de dl. manager, ing. Adrian CEHAN, la durerea pricinuită de decesul mamei. Sincere condoleanțe.

Familia Nechita Elena și Miluță, împreună cu familia Mihai Talia și Săndel, regretă profund pierderea celei care a fost

LENUȚA LAZĂR

-.36 de ani.

Te vom păstra în amintire cu aceeași dragoste, cît vom trăi. Lacrimi și flori pe tristul tău mormînt. Sincere condoleanțe familiei îndoliate.

Directorul comercial al SC "Moldomobila" și salariații din compartimentele export - import - aprovizionare sînt alături de familia CHIPĂRUȘ exprimîndu-și întreaga compasiune la ireparabila pierdere a celui care a fost un om deosebit, bun coleg, tată și bunic,

GAVRIL ROMEO

Dumnezeu să-l odihnească în pace.

Colectivul TESA al SC "Moldomobila" regretă profund dispariția colegului lor

GAVRIL ROMEO

și sînt alături de familia îndoliată.

Colectivul SC CERAMICA SA Iași este alături de dl. manager, ing. Adrian CEHAN, la durerea pricinuită de decesul mamei sale și-i transmite sincere condoleanțe.

Asociația de locatari Bl. Z1 - Socola 34 regretă trecerea în neființă a doamnei

CEHAN ELIZA

și transmite condoleanțe familiei îndurerate. Dumnezeu s-o odihnească în pace.

Familiile Burlacu Vasile și Samoilă Neculai sînt alături de Costel, Angela și Antoanela în aceste momente de grea încercare, cauzate de dispariția dl.

IOAN LUȚĂ

Dumnezeu să-l ierte.

Colectivul profesoral și corpul didactic al Facultății de Biologie sînt alături de prof. univ. dr. Constantin TOMA - membru corespondent al Academiei Române, la greaua pierdere suferită prin decesul mamei

ROTARU VIRGINIA

și îi transmit sincere condoleanțe.

Colectivul S.C. ARDAF S.A. Sucursala "MOLDOVA" Iași este alături de familia colegei MIHAELA VITELARU. Sincere condoleanțe.

Ancuța, Catrinel, Andrei Rugină și Gheorghe Grigoriu din Iași regretă profund dispariția profesorului

IOAN ȘTIRBU

din Roman și transmit condoleanțe familiei. Dumnezeu să-l odihnească.

Finii Georgeta și Aurel își exprimă profundul regret pentru dispariția celui care a fost nașul lor,

GAVRIL ROMEO

și transmit sincere condoleanțe familiei îndoliate.

Colectivul de maiștri instructori, catedra de Țesătorie și anul "B" - Profesională de la Liceul "Victoria" sînt alături de d-na maistră CULINA Bejenaru la greaua pierdere pricinuită de moartea mamei și îi transmit sincere condoleanțe.

Colectivul Deranjamente - RENEL Iași este alături de colegul Dorel MIHALACHE la greaua pierdere suferită prin decesul mamei. Sincere condoleanțe.

Colectivul de muncitori ai secției "tranșare" de la "Tamaz - Frigocarne" anunță cu nemărginită durere moartea mamei maistrului Gheltu Vasile și-i transmit pe această cale sincere condoleanțe. Dumnezeu s-o ierte și să o odihnească în pace.

Sindicatul Societății Moldomobila SA regretă profund dispariția celui ce a fost

ROMEO GAVRIL

și este alături de familia îndoliată. Dumnezeu să-l odihnească!

Comitetul director al societății comerciale Moldomobila SA regretă dispariția fostului salariat

ROMEO GAVRIL

și transmite condoleanțe familiei îndoliate.

Serviciul Administrativ al SC Moldomobila SA transmite sincere condoleanțe familiei îndoliate de trecerea în neființă a celui ce a fost

ROMEO GAVRIL.

COMEMORĂRI

Pios omagiu părinților noștri dragi

MARIA și
mr. (r) IORGU TUFESCU

la 5 și respectiv 33 de ani de la deces.

Familia.

MULȚUMIRI

Familia Lavric Alexandru mulțumește domnului **MIHAI IRIMIA** pentru sprijinul acordat defunctului învățător

LAVRIC PETRU

pînă la trecerea în neființă.

Georgeta Constantin și cei 5 copii mulțumesc din toată inima colectivelor unităților SC "Nicolina" SA și magazinului "Moldova", locatarilor blocului C4, în mod deosebit d-lui director Țura, inginerului Orzan și maistrului Apetroaie pentru sprijinul material și moral ce ni l-au oferit la pierderea soțului și tatălui nostru, maistrul

CONSTANTIN DUMITRU.

Cu ocazia ieșirii mele la pensie, adresez o deosebită stimă, respect și adîncă recunoștință întregului personal medico-sanitar și administrativ și în mod special colectivului de stomatologie din Policlinica nr. 2, pentru colegialitatea de care au dat dovadă în îndelunga mea activitate. Dumnezeu să vă binecuvinteze mai departe.

Asistent medical Miceta Chișcă.

OFERTE SERVICII

DR. IORDACHE CONSTANTIN, MEDIC PRIMAR PEDIATRU,
oferă
consultații
la domiciliul copiilor bolnavi.
Tel. **214001**.

Transport marfă și persoane cu Break Diesel, 145 lei/km.

Telefon ***129995*** sau ***141464***.

SERVICII MEDICALE MOBILE

(asistență medicală la domiciliu; consultații medicale; prescriere de rețete în regim compensat; recomandări și investigații paraclinice; tratament de urgență; asigurarea transportului și internării în caz de necesitate)

CORPO-SAN

vă ajută!

Sunați la telefon
113130/569
zilnic, între orele 7,00-23,00.

Prin contract asigurăm asistență medicală angajaților societăților comerciale.

Școala de șoferi ETTA AUTO are locuri libere pentru seria din 15 ianuarie 1996. Relații la tel. 163328 între orele 7.oo-9.oo și 16.oo-22.oo.

Ailioaie - medic primar - doctorul familiei permanent. Tel. 25.11.17.

COMPANIA DE TURISM
NET
Excursii în:
TURCIA
16.01.1996
Asigurăm transport *GERMANIA* și *FRANȚA* și asistență obținere viză pentru *FRANȚA*.
Schiuri de închiriat pentru vacanțe la BORSEC, TUȘNAD, SOVATA.
Casa Modei
-mezanin
Telefon **117596.**

AGENDA OMULUI DE AFACERI

CANEL SRL

SISTEME DE ALARMĂ

pentru imobile, locuințe etc.

Str. I. C. Brătianu nr. 22
Tel. 032/114821, Tel/Fax: 032/211986

S.C.T. MOLDOVA S.A. Iași

prin hotelurile
"MOLDOVA", "TRAIAN", și "UNIREA"
închiriază camere pentru sedii birou firme, la tarife avantajoase.

Relații suplimentare la telefon 147164 sau la sediile hotelurilor.

TODOR MAGNUM

comercializează

- nasturi
- fermoare diverse
- tercoturi
- ață bumbac și siardrom
- elastic
- blană sintetică
- capse
- pernițe umeri și tricoturi

Program 9.00-18.00 Sînbăta 10.00-14.00

Str. Fundac Gavril Muzicescu - fostă Banu (lîngă IIRUC), tel.213676.

ELCOSERV SRL

- case de marcat electronice
- cîntare și platforme electronice
- reparații, service și consumabile

Condiții avantajoase de plată

Tel.: 032/230205

ELCOSERV SRL

vinde en gros:

- dosare plastic cu șină - 800 lei
- folii protecție A4 - 180 lei
- alonje plastic - 145 lei

Prețurile conțin TVA!

Tel.: 032/230205

PALLADIAN COMPUTERS

Calculatoare, imprimante, subansamble, software

486DX2/66 - 2.499.000 lei

str. Arcu 85, tel/fax 211696, 250050

DIRECT *SRL*

produce și comercializează

- antigel concentrat și preparat
- lichid de frînă
- electrolit
- tananți
- uleiuri
- degresanți
- vopsele

} pentru industria textilă și pielărie

Str. Tătărași 31, tel. 032/176335, fax 032/270321

TRANSCOM SA

efectuează

- transport auto
- reparații auto

închiriază spații de parcare

Str. Aurel Vlaicu 54, tel./fax 173636, 173078

SC EDITA *SRL*

oferă prin raioanele sale:

- carte
- papetărie
- marochinărie
- jucării
- produse foto
- cosmetice

Prețurile cele mai mici din Iași!

Str. Sfîntul Lazăr 53, tel. 032/233690

NEDO SRL

execută la comandă:

- jaluzele orizontale din aluminiu, tip oglindă
- jaluzele verticale din material textil hidrofobizat

Calitate maximă, preț minim!

Iași, str. Iarmaroc 26, tel. 032-130894, 232664, fax 147986

■ Inginer, repar mașini de spălat (automate sau obișnuite), storcătoare, uscătoare de rufe, mașini de spălat vase, mașini de cusut, aspiratoare, alte aparate electrocasnice. Telefon 233216, după ora 17,00. (827984)

■ Română, fizică, orice nivel. Profesori cu experiență. Garantăm satisfacții. Telefon 113751. (826571)

■ Execut planșe în creion și tuș. Telefon 154982 sau 149836. (70273)

■ Prezicem viitorul în Tarot. Scrieți problema care vă frămîntă și expediați scrisoarea la OP4, CP1073, Iași, cu chitanța prin care ați achitat 5000 lei în cont 4072996050062 BRD - Ag. A. Panu Iași. Primiți răspunsul prin poștă, confidențial! (70276+77)

■ Agenția de Turism Moldavia, telefon 112564 și 211330, organizează excursii în: Polonia: 10; 13; 17; 20; 24 și 27.01.; Turcia: 17; 20; 24 și 27.01. Excursii interne cu autocar și locuri la stațiuni de odihnă și tratament balnear. (73452)

■ Ingineră cu experiență în pregătirea elevilor, meditez matematică, fizică, clasele I-X, la domiciliul meu, cu doar 1500 lei/h. Telefon 141356. (73454)

LOCURI DE MUNCĂ

■ **Parchetul de pe lîngă Curtea de Apel Iași organizează concurs pentru ocuparea unui post de grefier-dactilograf (operator calculator) la Parchetul de pe lîngă Tribunalul Iași. Condiții: studii superioare pentru activitatea de calculator. Concursul va avea loc pe data de 26.01.1996, ora 10,00, la sediul Parchetului.**

■ **Oficiul de Reproducție și Selecție a Animalelor Iași, cu sediul în Aleea Mihail Sadoveanu nr. 10 bis, telefon 142790, organizează în zilele de 25, 26 ianuarie 1996 concurs pentru ocuparea următoarelor posturi: șef laborator selecție; șef CRSA Iași; șef CRSA Uricani; analist programator; operatori însămînțări artificiale la PIAV: Ciurea, Focuri (Fîntînele), Gropnița, Hîrlău, Mădîrjac, Șcheia și Sinești. Relații cu privire la înscriere și participare la sediul unității unde se va primi și tematica. (71024)**

■ **S.C. COROLA S.R.L. angajează 2 conducători auto categoriile B, C și E. Relații la telefon 211139 sau la sediul firmei din str. Elena Doamna 50. (70149)**

■ S.C. CROM 2000 S.R.L. angajează barman-ospătar (numai fete). Telefon 177194. (70066)

■ POLIROM S.A. organizează concurs pentru angajarea de tăietori - legători (4 locuri). Condiții de salarizare avantajoase. Înscrierile de fac pînă la data de 15 ianuarie 1996. Atenție! POLIROM S.A. oferă posibilitatea angajării pe durată determinată, în vederea școlarizării personalului pentru meseriile: tăietor-legător, ștanțator, mașinist offset. Înscrierile se fac pînă la 20 ianuarie 1996. Relații suplimentare la telefon 230483. (70283)

■ S.C. IAȘITEX S.A., str. Primăverii nr. 2 angajează de urgență prin concurs: sudor instalator; inginer (instalații apă - canal - gaze). Relații suplimentare la telefon 136760-, interior 248. (73456)

AGENȚIA CASTER
angajează urgent
secretară public relation.
Condiții:
studii superioare,
vîrsta max. 30 ani,
cunoștințe operare PC.
Relații suplimentare sunați la Hotel Unirea, cam. **106**,
tel/fax: **142110/106.**

S.C. CX. SCALA S.R.L. angajează de urgență:
- tonetari
- bucătari
- muncitori necalificați.

S.C. IULIUS S.R.L.
organizează concurs pentru ocuparea postului de
inspector de personal.
Condiții de participare:
- studii superioare;
- cunoștințe operare PC.

Relații, bibliografia de concurs și fișele de înscriere se pot obține la sediul administrativ al societății,
str. Armeană nr. 13, tel. 211822.

S.C. IULIUS S.R.L.
organizează concurs pentru ocuparea postului de
secretară de afaceri.
Condiții de participare:
- vîrsta maximă 35 ani;
- aspect corespunzător;
- studii superioare;
- cunoscătoare a două limbi străine (scris, vorbit);
- cunoștințe operare PC, birotică.

Relații, bibliografia de concurs și fișele de înscriere se pot obține la sediul administrativ al societății,
Str. Armeană nr. 13, tel. 211822.

PIERDERI

■ Pierdut cîine ciobănesc mioritic în zona Copou. Răspunde la numele "Alpi". Recompensă substanțială! Telefon 140627, 142256.

■ Pierdut carnet de sănătate pe numele Botez Alexandrina. Se declară nul. (70289)

■ Pierdut carnet de student pe numele Andrei I. Felix-Adrian. Îl declar nul. (71020)

■ Pierdut chitanță aparținînd firmei RODEX pe numele Bîlu Costică. O declar nulă. (71026)

■ Pierdut permis bibliotecă pe numele Niculae Carmen. Îl declar nul. (70296)

■ Pierdut carnet de student pe numele Niculae Carmen. Îl declar nul. (70295)

DIVERSE

■ Cambio anunță redeschiderea punctelor sale de schimb valutar din Copou și str. C. Negri. (70294)

■ Caut investitor român sau străin sau ofer spre închiriere spațiu bun pentru orice fel de activitate comercială, producție sau reprezentanță, în Piatra Neamț. Telefon 141356. (73453)

CABINETUL STOMATOLOGIC "DANIDENT"
anunță pacienții că s-a mutat la noul sediu din stadela Silvestru nr. 5 B, tel. 213480 (la 200 m de fostul sediu).

MATRIMONIALE

■ Tînăr, 28/1,70/65, șaten, ochi verzi, salariat, cu situație materială bună, doresc cunoștință tînără de vîrstă apropiată, simpatică, fără obligații, peste 1,60. Mesaj pentru Dan C. (70264)

ULTIMA ORĂ

VÎNZĂRI

■ Dacă doriți un dispozitiv automat cu telecomandă care deschide poarta vilei dvs., sunați la 032/137119. (73465)

CUMPĂRĂRI

■ Cumpăr dolari 3030-3080 lei/buc., mărci 2080 lei/buc. Telefon 161489. (73463)

CONDOLEANȚE

■ Familiile Vasile Pîslariu, Maria Voicu și Virgil Gheorghiu transmit sincere condoleanțe familiilor Adrian Cehan și Rodica Axinte pentru pierderea suferită prin decesul mamei lor, CEHAN ELIZA. (73460)

PIERDERI

■ Pierdut Dalmațian (cîine alb cu pete negre) rănit. Recompensă. Telefon 211213, sau 174420/110. (73461)

■ Pierdut adeverință de identitate și carnet de student pe numele Iancu Roxana. Le declar nule. (73462)

■ Pierdut carnet sănătate pe numele Ciobanu Ecaterina. Îl declar nul. (73464)

■ Pierdut carnet student pe numele Ojog Sorin. Îl declar nul. (73466)

DIVERSE

■ Caut asociat cu capital (sau predau acte) pentru S.C. cu vad foarte bun. Relații la telefon 122206. (73459)

DECESE

■ **Baraboi Mircea și Rodica regretă nespus de mult moartea fulgerătoare a scumpei noastre PROFIRA BĂDICEL, 46 de ani. Înmormîntarea va avea loc astăzi, 9 ianuarie, orele 11,00, în satul Iacobenii Vechi, comuna Vlădeni.Nu te vom uita niciodată. Dumnezeu să te ierte!**

HOROSCOP

BERBEC

(21 mart. - 20 apr.):

Cu impetuozitatea și optimismul dvs. veți urni căruța din loc, nu vă faceți probleme. Nu trebuie să-i luați în seamă pe cei care se împotrivesc din inerție.

TAUR

(21 apr. - 20 mai):

Trebuie să ieșiți din starea de apatie la care v-au adus întîmplările din ultimele zile. Nici măcar nu este greu să o faceți, doar moralul vă mai oprește.

GEMENI

(21 mai - 21 iun.):

Veți fi supus(ă) unor probe la care vă așteptați mai puțin, dar ele nu depășesc forțele dvs. Dacă emotivitatea nu vă va bloca la un moment dat, triumful e ca și asigurat.

RAC

(22 iun. - 22 iul.):

Iată că s-a ales praful din toate promisiunile care vi s-au făcut și asta n-ar fi nimic. Cel mai tare vă supără faptul că nu sînteți singurul martor al acestei înfrîngeri

LEU

(23 iul. - 22 aug.):

Jubilați, dar lăsați și altora posibilitatea să se bucure alături de dvs. Și nu uitați că după un succes, lucrul cel mai greu de pe lume e să-ți păstrezi avantajul

FECIOARĂ

(23 aug. - 22 sept.):

Firul s-a rupt undeva, dar nu-i dați de capăt și timpul nu vă permite să căutați în amănunțime. Cel mai recomandabil lucru este să renunțați la fir și să apucați altul.

BALANȚĂ

(23 sept. - 22 oct.):

Condițiile în care sînteți obligat(ă) să evoluați nu sînt din cele mai prielnice, dar jocul de interese vă propulsează înaintea altora, socotiți favoriți..

SCORPION

(23 oct. - 21 nov.):

Tensiunile vă incită la luptă, însă nu vă prea convine cînd se găsește unul mai norocos sau mai agil. Puteți, însă, conta pe aștri care vă sînt favorabili.

SĂGETĂTOR

(22 nov. - 21 dec.):

Dacă protectorul nu vă lasă din brațe, nu aveți a vă teme de nici un atac. V-ați putea apăra și singur(ă) dacă nu ar fi atîția porniți împotriva dvs.

CAPRICORN

(22 dec. - 19 ian.):

Echilibristica pe care o faceți este acum periculoasă, lumea așteaptă o atitudine tranșantă. În bine sau în rău, luați o hotărîre cît de cît categorică.

VĂRSĂTOR

(20 ian. - 18 febr.):

Scînteia de care aveați nevoie a provocat deja incendiul așteptat. Cînd toată lumea va fi buimacă și înspăimîntată vă veți putea bucura, precum Nero, de cetatea în flăcări..

PEȘTI

(19 febr. - 20 mart.):

Flegmatismul dvs. ar mai trebui temperat, măcar din cînd în cînd, altfel lumea va crede că sub placiditatea dvs. e un ghețar. Asta nu înseamnă că trebuie să vă descoperiți cu totul.

LEGENDA:

- vă paște ghinionul;

- prudența e mama înțelepciunii;

- n-aveți nimic de pierdut;

- șansa vă surîde

Două premiere cinematografice la Hollywood

"Kissing Cousins" și "Sabrina"

În perioada sărbătorilor de iarnă la Hollywood au fost programate două premiere: ***"Kissing Cousins"*** și ***"Sabrina"***.

Scenariul filmului "Kissing Cousins"- adaptare după romanul ***"Sense and Sensibility"*** de Jane Austen - a fost scris de actrița britanică ***Emma Thompson.***

Actrița a adaptat romanul și l-a transformat în scenariul unei comedii romantice. Ea joacă rolul lui Elinor Dashwood-cea-rațională.

Alegerea sa este cea mai potrivită, căci întîmplările petrecute cu un secol în urmă, sînt exact ceea ce vrea acum publicul să vadă. Jane Austen, autoarea romanului ***"Mîndrie și prejudecată"***, nu și-a respectat principiile, scriind "Sense and Sensibility". Ea a descris cîteva personaje care poartă conversații amuzante și interesante; în decoruri încîntătoare au loc neînțelegeri și despărțiri. Situația fiecărui personaj este clarificată în ultimul capitol - aceeași formulă a fost folosită și în filmul ***"Sabrina"***, cel mai romantic cadou pe care Hollywoodul l-a făcut de Crăciun.

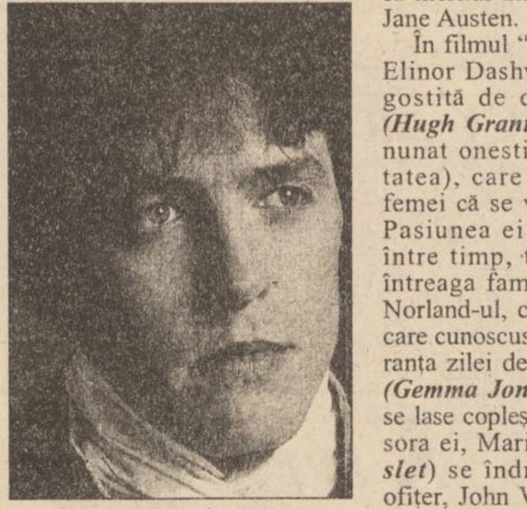

Hugh Grant în "Kissing Cousins"

Jane Austen a trebuit să echilibreze rațiunea unor personaje cu sentimentalismul celorlalte, astfel ca romanul să nu fie nici prea sec, nici prea lacrimogen. La rîndul lor, actorii au trebuit să rămînă reali și umani, pentru ca spectatorul să se regăsească în ei. Regizorul a trebuit să dozeze energia tuturor, căci prea multă energie ar fi transformat comedia într-o farsă, iar prea puțină, într-o simplă interpretare a scenariului. Pe scurt, întîmplările de acum o sută de ani trebuiau să pară că se întîmplă în prezent, iar spectatorul să uite că meritul inițial îi aparține lui Jane Austen.

În filmul "***Kissing Cousins***" Elinor Dashwood este îndrăgostită de domnul Ferrars, ***(Hugh Grant***, care îmbină minunat onestitatea și imaturitatea), care promisese altei femei că se va căsători cu ea. Pasiunea ei rămîne secretă; între timp, tatăl ei moare și întreaga familie pierde astfel Norland-ul, casa părintească în care cunoscuse fericirea și siguranța zilei de mîine. Mama sa, ***(Gemma Jones)*** încearcă să nu se lase copleșită de evenimente; sora ei, Marianne ***(Kate Winslet***) se îndrăgostește de un ofițer, John Willoughby (***Greg Wise***), dar acesta o părăsește pentru o altă femeie, mai bogată.

Emma Thompson este cea care a trebuit să facă ordine în acest haos. În final, Ferrars vine la Elinor, eliberat de orice promisiune, și îi declară că o iubește. Spectatorul este antrenat în această scenă - simți că plîngi și rîzi în același timp cu Elinor.

Sydney Pollack este producătorul executiv al acestui film și se spune că, fără entuziasmul său, filmul n-ar fi fost realizat. El este unul dintre puținii regizori americani contemporani care îndrăgesc romantismul (amintiți-vă de ***"Out of Africa"*** și comedia ***"Tootsie"***). Filmul "Sabrina" poartă semnătura sa, ca regizor și producător.

"Sabrina" a fost mai întîi o piesă de teatru de succes, apoi un film (semnat Billy Wilder) în care juca ***Audrey Hepburn, Humphrey Bogart și William Holden.*** În acest film, Sabrina este interpretată de ***Julia Ormond.*** Ea este fiica unui șofer și e îndrăgostită, încă din copilărie de David (***Greg Kinnear***), un playboy. El trebuia să se căsătorească cu altcineva pentru a uni astfel două familii și două firme. David are un frate mai mare, alcoolic, Linus (***Harrison Ford***). Linus încearcă s-o seducă pe Sabrina dar este sedus de ea.

Harrison Ford și Julia Ormond în "Sabrina"

Povestea a avut succes în anii '50, iar actorii care joacă în filmul de astăzi sînt buni. Mizantropia lui Harrison Ford poate că este mai nostimă decît cea a lui Bogart. Julia Ormond nu este o actriță cu talentul lui Audrey Hepburn, dar are farmecul său, iar înfățișarea lui Greg Kinnear este foarte potrivită pentru David. Totuși, s-au plătit chirii mari pentru interioare care ar fi trebuit să mărească autenticitatea filmului, dar care par simple decoruri. Spectatorul privește, dar nu participă, este bine-dispus, dar nu și amuzat. Altfel spus, întreaga echipă a participat la realizarea filmului, însă fără să se implice. N-au descoperit sîmburele de durere și vulnerabilitate, caracteristic marilor comedii și marilor povești de dragoste. **(Traducere și adaptare după Time de MA)**

Drama lui Macaulay Culkin, copilul-actor

■ *La 10 ani, el era deja vedeta răsfățată a Hollywood-ului*

La 11 ani, pentru "My Girl", Macaulay Culkin era plătit ca și Julia Roberts! Părinții săi, Kit și Patricia, erau pe post de manageri-impresari. În prezent, la 15 ani, copilul-vedetă, la vîrsta adolescenței, trăiește singur, are un cont de 50 milioane dolari și se gîndește să renunțe la cinema. Părinții săi s-au despărțit și își dispută veniturile clanului Culkin, iar publicul american este dezamăgit de noile filme ale acestui actor care și-a pierdut inocența de copil.

În iulie, anul trecut, Christopher Culkin și Patricia Bentrup, părinții lui Macaulay s-au despărțit. Copiii lor de asemenea. Conform hotărîrii judecătorești, cei doi vor trăi separat. Kit, tatăl, va avea grijă de Shane (19 ani), cel mai mare din familie, iar Pat, va crește pe cele două fete, Dakota (17 ani) și Quinn (10 ani) și pe cei patru frați ai lor Macalay, Kieran, Christian și Rory. Toți s-au regăsit pe platoul de filmare, în munții Montanei, pentru "Amanda", al cărui erou principal este intepretat de Kieran, un alt Culkin. Pentru moment totul părea a fi O.K.! Pînă pe 30 iulie, cînd, Kit Culkin, furios că trebuie să trăiască separat de fiii lui, a venit la soția sa să-i ia cu el.

După Hollywood și Manhattan, "războiul Culkin" s-a mutat în Montana. Această familie care întruchipa imaginea americană a fericirii perfecte, cădea în banalitatea faptului divers...

Mai tîrziu lui Kit Culkin i s-a redus dreptul de vizită la două pe săptămînă.

După ce cinematograful i-a adus atîta glorie lui Macalay se pare că tot el este responsabil de risipirea armoniei familiale.

■ *Primul film aduce încasări uriașe*

În 1987, Macaulay, al treilea dintre copiii celor doi, este remarcat, într-o piesă de Keith Reddin, de către un critic al ziarului "New York Times". Notița din ziar face turul New York-ului și regizorul John Hughes este încîntat de Macaulay și scrie special pentru el scenariul la "Singur acasă". Filmul costă 18 milioane, apare în noiembrie 1990 și aduce încasări de 471 milioane! Macalauy Culkin, copilul-actor, cu mutrișoara sa simpatică și privirea puțin adormită, accede la celebritate. La nici 10 ani este în fruntea topurilor, prezent la spectacole de binefacere și la decernarea premiilor Oscar. Paralel cu viața de vedetă, Macaulay este un copil normal, care merge la școală și care este mai fericit să se joace cu pistolul cu apă decît să se bucure de o avere care i-ar permite să se "pensioneze" la 10 ani! Mac afirmă că nu știe cît cîștigă, dar că, totuși, în ciuda unei averi estimate la 50 milioane dolari, mai mare decît a lui Clint Eastwood, Robert Redford sau Eddie Murphy, este inca obligat să-și strîngă patul și să-și facă ordine în cameră dacă vrea să obțină bani de buzunar de la părinții săi.

Este singura vedetă americană care nu are camera lui și care este nevoit să doarmă pe un divan.

■ *Macaulay nu mai are același șarm*

După 15 ani de viață în comun, Kit și Pat nici nu se gîndesc la o căsătorie oficială. Succesul atît de rapid al lui Mac, îi obligă pe părinții săi să devină impresarii lui, cu atît mai mult cu cît le revine 15% din cîștigul vedetei. Iar Kit Culkin nu vrea ca altcineva să se interpună între el și fiul său. Se bate pentru drepturile fiului său impune condiții producătorilor. Umiliți, producătorii jură să se răzbune pe Kit Culkin. Alții consideră că la, 15 ani, Macaulay, adolescent, nu mai are același șarm nevinovat din " "Singur acasă".".

■ *Șapte copii lăsați de capul lor*

Într-un tur făcut în Manhattan, Macalay și Kieran, lăsați de capul lor, locuiesc în două camere. În ajunul unei zile de școală Macaulay și fratele său nu se culcă mai devreme de orele 1 sau 2. După mai multe seri, în care berea a curs în valuri, vecinii au interzis copiilor lor să-i mai frecventeze pe frații Culkin. Din primăvara anului trecut, a început degringolada. Pat crede că soțul ei este vinovat de eșecul carierei lui Mac. El o acuză că nu știe să educe copiii... Instanța din Manhattan va decide care din cei doi se va ocupa de copii. Războiul dintre cei doi a făcut șapte victime: șapte copii lăsați de capul lor... **(Traducere și adaptare de A. M. BLEHAN)**

TELECINEMATECA

ETTORE SCOLA

LA NUIT DE VARENNES

(Noaptea de la Varennes)

Geniul italian, continuîndu-l strălucit pe cel latin, se dovedește atît de proaspăt și atît de spontan în puterea lui creatoare, atît de surprinzător și atît de generos, în toate cele șapte arte.

Ettore Scola (Trevice, Avellino, 1981), după studii juridice, fiind diplomat în drept, se îndreaptă spre cinematograf. Dar încă de pe vremea studenției el a frecventat renumitul "Circolo romane del Cinema", condus de Cesare Zavatini. Ca și Federico Fellini colaborează ca desenator la hebdomadarul satiric, din Roma, "Marc Aurelio". Între timp s-a ocupat și de realizarea unor emisiuni de varietăți la radio. Și stimulat de exemplul strălucit al lui Cesare Zavattini, unul dintre cei mai valoroși scenariști din istoria cinematografiei universale, Ettore Scola între 1948-1963, se ocupă, în asociere cu Rugeero Raccari, de elaborarea unor scenarii, peste 50, dominanta lor fiind registrul comic.

Ca autor de filme de ficțiune debutează, în 1964, cu ***"Se permettete parliamo di donne***" ("Dacă permiteți, să vorbim despre femei"). O comedie savuroasă, un rol cuceritor realizat de inepuizabilul actor, de teatru și de film, Vittorio Gassman. Pînă în prezent a realizat: 20 de filme de ficțiune de lung metraj în regie proprie, și numai în Italia; un film, în regie proprie și în coproducție Franța-Italia, "***Noaptea de la Varennes"***, 1982; un film, în regie proprie și în coproducție Algeria-Italia-Franța, ***"Ballando Ballando"*** ("Balul"), 1983, Premiul David di Donatello, Premiul pentru regie, Berlin, și Premiul Cesar, 1984, un film din care a eliminat, complet, cuvîntul, un film-metaforă, un portret afectiv, psihologic, spiritual, al societății umane; un film, producție Italia, în colaborare cu Luigi Comensini, Nanni Loy, Luigi Magni și Mario Monicolli, ***"Signore e signori, buonanotte"*** ("Doamnelor și domnilor, noapte bună"), 1976; un film, producție Italia, în colaborare cu Mario Monicelli și Dino Risi, ***"I Nuovi mostri"*** ("Noii monștri"), 1977; un film ficțiune de mediu metraj, ***"Festivalul Unità '72***", 1972 și un episod, ***"Il vittimista"*** ("Victimizatul", din filmul de episoade ***"Thrilling"***, 1965.

Spirit critic, pînă la vehemență, însoțit, însă, discret, de compasiune, polemic, deci, aparținînd generației imediat următoare celei a "titanilor" (Luchino Visconti, Michelangelo Antonioni și Federico Fellini), opera sa cinematografică, ușor inegală, oscilează între un realism tradițional și un realism simbolic și poetic. De aceea, uneori, în filmele sale, concretul, fizicul, transcede în abstract, în metafizic. Deși apelează la formule artistice variate, tonul constant, rămîne sarcastic, iar optica optimistă. Nu de puține ori, prezentului corupt, îi preferă trecutul, ca un reper moral, iar nu ca un refugiu. Foarte bine și-a caracterizat Ettore Scola filmele sale: "Tema filmelor mele este mereu aceeași: timpul, istoria, un grup de oameni prin intermediul cărora povestesc ceva ce ne privește pe toți". Prin urmare, "trecerea" este starea dominantă a filmelor sale iar adresa lor este "universul", prin extrapolarea unui "local" bine individualizat. De aici, o altă calitate a filmelor sale, un profund și fin simț al observației. O cronică amară, mai mult, o epopee, o frescă, în ton acid al Italiei, imediat postbelice, este ***"Ceravamo tanto amati"*** ("Atît de mult ne-am iubit"), 1974; ***"La Famiglia"*** ("Familia"), 1987, prezentat la Cannes, este un film despre "familie" ca atitudine pentru membrii săi; "Splendor", 1989, este un film despre "starea de cinematograf". Italia contemporană este exprimată ca atare, în ***"Brutti, sporchi e cattivi"*** ("Brutali, ticăloși și răi"), 1976, Palmes d'or, Cannes, 1976; "Noii monștri": ***"La terrazza"*** ("Terasa"), 1979; ***"Maccheroni"*** ("Macaroane"), 1985, sau prin intermediul trecutului ca în: ***"Una giornata particolare"*** ("O zi oarecare"), 1977, Premiul special al juriului, Cannes, 1977; ***"Passione d'amore"*** ("Pasiune din dragoste"), 1981; ***"Noaptea de la Varennes"; "Balul"; "Il Viaggio di Capitan Fracasse"*** ("Călătoriile Căpitanului Fracasse"), 1990, o meditație asupra implicațiilor unor drumuri în viața unui om, dar și un omagiu adus teatrului.

"Noaptea de la Varennes", cu Marcelo Mastroiani, Jean-Louis Barault, Hanna Schygula, ca formulă artistică, este o dramă istorică. Într-o frumoasă noapte de iunie, în 1791, adică într-o situație limită, Revoluția franceză pe drumul spre Varannes, un traiect itinerant semnificînd trecerea prin timp, istoria aleargă fără să știe unul de celălalt, un releu de poștă și o luxoasă caleașcă imperială, două spații închise. În releul de poștă, o tînără nobilă, La Bretonne, și scriitorul și celebrul cuceritor, Casanova, un cuplu erotic destinat plăcerilor, iar în caleașcă, perechea regală Ludovic al XVI-lea și Maria Antoaneta destinat morții. Temperamente, caractere, mentalități, atitudini diferite. Istoriei acaparatoare, timpului devorator, omul încearcă să-i dea, ca replică, bucurie plăcerilor, dar și acestea trecătoare. **(Mircea DUMITRESCU)**

Filmele acestei săptămîni

"Rețeaua"
Producție SUA, 1995.
Thriller cu Sandra
Bullock. Premieră.
Cinema"Victoria"
(Telefon. 112502)
ora 9,00 - **900 lei**
orele: 11.00; 13,00;
15.00; 17.00; 19.00 -
1700 lei

"Cartea Junglei"
Producție SUA, 1994.
Film de aventuri,
Adaptare după cartea
lui Rudyard Kipling.
Premieră
Cinema "Republica"
(Telefon: 114327)
ora 9,00 - **900 lei**
orele: 11,00; 13,00;
15.00; 17.00; 19,00 -
1700 lei

"Ultimul twist la Moscova"
Producție Franța 1986.
Cinema "Copou"
(Telefon: 145738)
ora 9.00 - **800 lei**
orele 11.00; 13.00;
17.00 - **1500 lei**

"E pericoloso sporgersi"
Coproducție România -
Franța, 1993 Comedie
de Nicolae Caranfil
19.00 - **1500 lei**

"Steaua adîncurilor".
Producție SUA 1988.
Film SF
ora 9,00 - **500 lei**
Cinema "Dacia"
(Telefon: 164740).

"Scenariul ucigaș"
Producție SUA, 1994.
Thriller SF
orele: 11.00; 13.00;
15.00; 17.00; 19.00 -
1000 lei

Cele mai ieftine COMPACT-DISCURI din Iași la prețul de numai 14.000 lei!
de la AEROSMITH la ZZ TOP
de la BLUES la ROCK
de la METAL la RAPP
Radio NORD-EST va difuza zilnic piese de pe CD-urile din această colecție
TELEFONAȚI ACUM PENTRU CD-UL PREFERAT, LA 211570 (ORELE 10^{00}-18^{00})

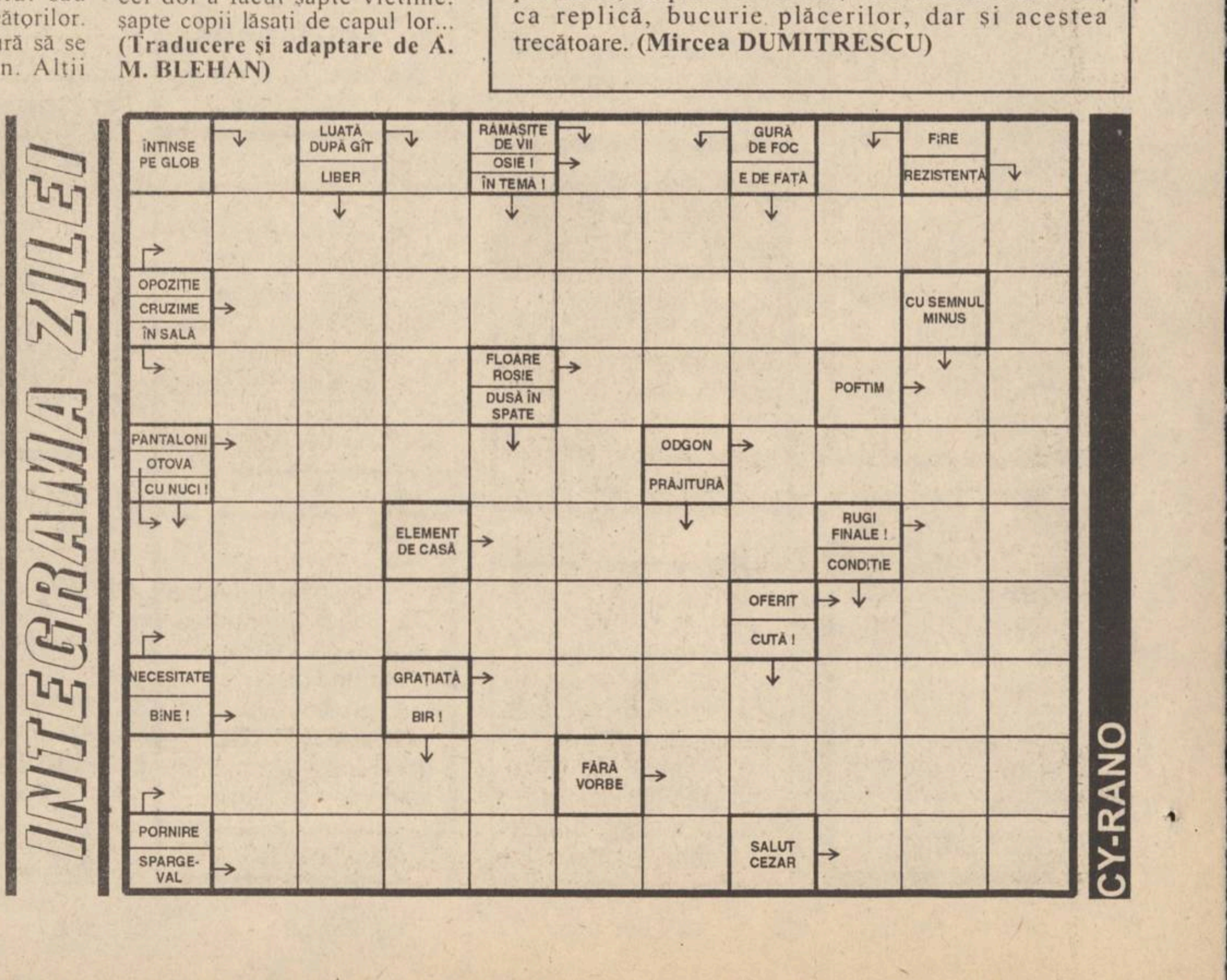

MONITORUL INTERN

Vreme capricioasă

Inundațiile și poleiul au afectat traficul rutier și feroviar

Două linii de cale ferată erau întrerupte ieri dimineață, respectiv Telciu-Romuli si Ocolișel-Baia de Aries, informează Comandamentul Central de Iarnă. Alături de cele două linii blocate în urma distrugerii terasamentului în timpul inundațiilor de la începutul săptămînii trecute, traficul feroviar a fost perturbat și pe traseul Cicir-Ghioroc, unde circulația se face pe un singur fir. Condițiile meteo nefavorabile au afectat si traficul rutier. Astfel, din cauza inundațiilor, se circulă cu dificultate pe DN 75, km 54-58, Scărisoara-Albac; DN 61, km 90-92 Valea Cernei-Herculane-Casin (podet avariat si restrictie de tonaj); DN 15, km 140-161, Reghin-Toplița (pod de gheață și podeț avariat); DN 15B, km 23, zona Pipirig (pod de gheață). Erau acoperite de polei: DN 1, Alba-Iulia; DN 6, Caransebes; DN 66, Petrosani-Simeria; DN 7, Ilia; DN 76, Deva-Brad; DN 74, Zlatna; DN 14B, Blaj si DN 75, Cîmpeni. Lipsa de vizibilitate a provocat închiderea aeroportului Suceava.

Extremism înlăturat

Gruparea lui Katona Adam ar putea fi exclusă din UDMR

Senatorul UDMR Peter Buchwald a declarat, duminică, la Cluj, că Inițiativa Maghiară Ardeleană ar putea fi exclusă din UDMR, dacă nu se va delimita de recentele declaratii ale liderului acestei formațiuni, Katona Adam. Declaratiile lui Katona Adam - prin care se cerea ca liderii maghiari care au soții românce sau au copii care învață la școli românești să fie excluși din UDMR - vor fi dezbătute în sesiunea Consiliului Reprezentanților Unionali, care va începe vineri, la Odroheiu Secuiesc.

O nouă idee a liderului PUNR

Gheorghe Funar va instala la Cluj o placă memorială care să ateste originea română a lui Matei Corvin

Pe casa memorială Matei Corvin din Cluj, primarul Gheorghe Funar va dezveli, în data de 24 ianuarie, o placă ce atestă că regele Ungariei a fost român.

Plăcuța este de bronz și are următorul înscris: "Potrivit tradiției istorice, în această casă s-a născut Matei Corvin, fiul marelui oștean Iancu de Hunedoara, voievod al Transilvaniei și guvernator al Ungariei. Românul Matei Corvin e considerat, datorită înfăptuirilor din timpul domniei sale (1458-1490), cel mai mare rege al Ungariei".

Potrivit unui funcționar al Primăriei Cluj, în secolul trecut, pe aceeași clădire a existat o placă de dimensiuni egale cu cea instalată de Gheorghe Funar. Prima placă fusese amplasată de împăratul Franz Jozsef, în memoria lui Matei Corvin.

În primele 11 luni ale anului trecut

Producția industrială a crescut cu 9,8%

Producția industrială realizată în primele 11 luni ale anului trecut a fost, în volum absolut, cu 9,8% mai mare comparativ cu perioada similară a anului trecut si cu 10,2% în condiții comparabile ca număr de zile lucrătoare, se arată în buletinul Comisiei Naționale pentru Statistică. Pe sectoare, producția a fost superioară cu 12,3% în industria prelucrătoare, cu 3,2% în industria energetică și cu 0,4% în industria extractivă. În luna noiembrie 1995, creșterea producției industriale a fost de 1,2% fată de luna anterioară și de 10,4% față de noiembrie 1994.

Volumul valoric al producției realizate în primele 11 luni din 1995 s-a cifrat la 42.143,2 miliarde lei, livrările către beneficiarii interni si la export fiind de 41.535,1 miliarde lei. Ponderea producției livrate la export, în perioada 1 ianuarie - 30 noiembrie, a crescut de la 18,5%, în 1994, la 19,8%, în 1995. Valoarea stocurilor de produse finite din industrie, la sfîrsitul ierii noiembrie, însuma 3100,3 miliarde lei, nivel comparabil cu începutul ierii, iar volumul lor a reprezentat 65,8% din producția ierii noiembrie.

Un rege parlamentar

Ion Cioabă vrea să devină senator

Ion Cioabă, regele international al romilor, care si-a serbat duminică, la restaurantul Bulevard din Sibiu, ziua onomastică și împlinirea a 61 de ani, a declarat că principalul său obiectiv este obținerea unui post de senator în Parlamentul României. La aniversare au participat consulul SUA la Cluj-Napoca, Nathan Blue si prefectul de Sibiu, Traian Muntean. De la celebrarea lui Cioabă au lipsit toți liderii romilor, deși fuseseră invitați la festivitate. Premierul Nicolae Văcăroiu a fost singura personalitate publică ce a transmis, printr-o telegramă, urări de "sănătate și sărbători fericite" lui Ion Cioabă. La aniversare, Ion Cioabă a ținut să se prezinte în dublă calitate: "Sîntem două instituții aici: este regele romilor și cavalerii templierilor. Și atunci, eu vreau să vă arăt amîndouă care sînt...".

Dovada acestor calități a fost făcută prin prezentarea coroanei de aur - în greutate de 1,7 kg - bătută cu pietre prețioase și a însemnelor specifice Ordinului Cavalerilor Templieri. De asemenea, au fost expuse medalii de aur și argint - fiecare în greutate de 37 grame - purtînd efigia regelui Cioabă și inscripția: "Regele Cioabă - Cavalerul Templierilor - Nimic fără Dumnezeu". Conform declarațiilor sale, aceste medalii, în valoare de circa 3 milioane de lei fiecare, fac parte din patrimoniul statului român. Cioabă si-a exprimat compasiunea pentru persoanele afectate de inundații și a anunțat că este dispus să ofere 2 milioane de lei pentru ajutorarea sinistratilor. Regele romilor a precizat că principalul său obiectiv în acest an este obținerea unui post de senator în Parlamentul României.

Reeditarea istoriei

Ziarul ZIUA va rejudeca procesul soților Ceaușescu

■ *Radio NORD-EST va transmite în direct acest proces*

Joi, 11 ianuarie, va începe la București rejudecarea procesului ***soților Ceaușescu.*** Sub auspiciile cotidianului ***"Ziua"*** și a 54 de organizatii de revoluționari, care au creat ***"Curtea morală a revoluției"***, procesul va beneficia de asistența juridică a cunoscutului magistrat ***dr. Corneliu Turianu,*** fostul președinte al Tribunalului Municipiului București (TMB). ***"Va fi un proces al procesului, un proces care lămurește latura morală a ceea ce s-a întîmplat în 25 decembrie 1989. Unii susțin că au fost respectate normele procedurale, dreptul la apărare și toate celelalte, alții susțin că nu. Deci, apărarea va susține un punct de vedere, acuzarea un alt punct de vedere. Să vedem cine va putea să facă proba că e într-un fel sau altul"***, ne-a declarat, ieri, magistratul Corneliu Turianu.

L-am întrebat pe fostul președinte al TMB care este finalitatea acestui proces:

"Curtea va trebui să decidă dacă procesul soților Ceaușescu a fost legal sau ilegal, din punctul de vedere al desfășurării unui proces judiciar. Noi nu putem să venim și să schimbăm calificarea. În ceea ce privește pedepsele, sigur o să discutăm și pedepsele și calificarea, dar nu e treaba unei instanțe morale acest lucru. Aici trebuie să vedem dacă s-au respectat drepturile elementare ale unui individ, dacă s-a respectat prezumpția de nevinovăție, dacă rămăsese hotărîrea definitivă cînd a fost pusă în executare ș.a.m.d.", ne-a declarat Corneliu Turianu. Într-un interviu acordat postului de radio "Deutsche Welle" ***Sorin Roșca Stănescu,*** directorul cotidianului "Ziua", consideră că procesul, care va începe joi, se vrea a fi un semnal din partea societății civile către justiție, ***"un semnal prin care o să punem în stare de alertă - în legătură cu această restanță mare de tot pe care o are justiția - și să obligăm justiția să refacă ea procesul soților Ceaușescu, după toate regulile justiției și cu autoritatea pe care o are".***

Procesul este anunțat de mai mult timp în paginile cotidianului "Ziua". Anunțul a fost mediatizat și prin intermediul postului de televiziune ***"Euronews".***

"Va fi un proces cu public. Vom asigura și disciplina procedurală cu ajutorul unor firme de body-guard", a declarat directorul cotidianului "Ziua".

În boxa acuzaților vor sta portretele soților Ceaușescu și vor fi utilizate înregistrări de pe casete video cu afirmații ale acestora care au legătură cu procesul. **(Pavel LUCESCU)**

Adrian Păunescu crede că reconstituirea procesului soților Ceaușescu ar genera instabilitate

Prim-vicepreședintele PSM, ***Adrian Păunescu,*** a declarat, ieri, că reconstituirea procesului familiei Ceaușescu s-ar solda cu noi și dureroase incriminări lipsite de temei judiciar și ar genera un plus de instabilitate, de care România nu are nevoie.

Păunescu a afirmat că procesul lui Nicolae Ceaușescu ***"a fost o farsă judiciară și s-a încheiat cu o crimă"*** și că acesta rămîne o mare rușine a justiției românești.

Cu toate acestea, socialiștii sînt de părere că, mai degrabă, trebuie așteptată ***"o limpezire"*** din partea Comisiei senatoriale cu privire la evenimentele din decembrie 1989.

Reconstituirea procesului soților Ceaușescu, rodul inițiativei unui cotidian central, va avea loc în 11 ianuarie, cu participarea benevolă a unor reprezentanți ai Justiției.

Gavra vrea să facă alianță cu PD, PL'93 și PAC

■ ***liderii PD și PL'93 au respins imediat orice alianță cu PUNR***

Vicepreședintele ***PUNR, Ioan Gavra*** **(foto)**, a sustinut, într-o declarație făcută ziarului ***"Adevărul de Cluj",*** că o alianță între PUNR, PD, PL'93 și PAC, este capabilă să cîștige alegerile.

Ioan Gavra este dispus să-și retragă calificativele injurioase făcute la adresa celor trei partide. Vicepreședintele PUNR s-a arătat convins că, o astfel de coaliție, va întruni peste 43% din sufragii.

Filialele partidelor vizate au reactionat imediat. Președintele Partidului Democrat Cluj, ***Iuliu Păcurariu,*** a respins oferta: ***"Ioan Gavra, fără nici o îndoială, fabulează. Este disperarea omului încolțit, care își pierde luciditatea".***

De cu totul altă părere este deputatul PL'93 ***Petre Lițiu,*** care a opinat că propunerea lui Ioan Gavra este "interesantă și merită să fie discutată". Deputatul liberal și candidat la funcția de primar al Clujului a respins alianța în alegerile locale, dar a lăsat o ușă deschisă pentru cele generale, cu condiția ca noua coaliție să aibă un program de guvernare liberal.

Ioan Gavra a făcut această propunere în nume personal și a adus-o la cunoștința conducerii PUNR printr-o lungă scrisoare deshisă.

Vicepreședintele PUNR Ioan Gavra a cerut, ieri, conducerii partidului, într-o scrisoare deschisă, să analizeze posibilitatea unei colaborări electorale cu PD, PL'93 și PAC, în vederea constituirii unei forțe politice de centru, cu șanse de a deveni prima forță politică națională.

Gavra a afirmat că această alianță are șanse mai mari decît una cu PDSR sau cu CDR, formațiuni pe care le consideră compromise (prima - prin actul de guvernare, celalaltă - prin slaba activitate a primarilor).

Vicepreședintele PUNR propune ca alianța cu formațiunile de opoziție din afara CDR să se facă în doi timpi: mai întîi o fuziune cu PDAR și MER în cadrul BUN și apoi extinderea BUN.

În cadrul aceleiași scrisori, Gavra sugerează conducerii partidului să determine pe parlamentarii PUNR să voteze împotriva organizării simultane a alegerilor legislative și prezidentiale, ceea ce ar defavoriza PDSR.

Gheorghe Funar, președintele PUNR, consideră că propunerea lui Ioan Gavra, privind strategia ce o va adopta PUNR în campania electorală, nu este o idee rea, fiind interesantă în ansamblu".

Funar a evitat să prezinte punctele ineficiente ale propunerii lui Gavra, subliniind că decizia în această problemă va aparține Biroului Executiv al partidului, ce se va întruni pe 13 ianuarie, la Bistrița-Năsăud.

Vicepreședintele PD pe probleme de politică internă, ***Bogdan Niculescu-Duvăz,*** a respins, ieri, eventualitatea unei alianțe PUNR-PD-PAC-PL'93, avansată într-o scrisoare deschisă de vicepresedintele PUNR Ioan Gavra. Duvăz a precizat că la nivel central nu a fost primit nici un fel de semnal din partea PUNR, însă în principiu, PD nu poate fi partener cu PUNR, care ***"s-a comportat ca un partid extremist, șovin, ce s-a constituit pe baza adversității față de minoritatea maghiară". "Acest lucru contrazice teoriile social-democrate",*** a afirmat Bogdan Niculescu-Duvăz, care a completat că ***"PD se pronunță pentru reconcilierea istorică româno-maghiară".***

Horia Rusu, președintele PL'93, a exclus, ieri, într-o declarație acordată Agenției Mediafax, orice asociere între numele partidului său și cel al PUNR.

"Declarația mea are un singur scop: ca niciodată, în nici o împrejurare, Ioan Gavra să nu mai alăture PUNR de PL'93", a spus Rusu.

El consideră că Gavra ***"a declanșat prima acțiune de destabilizare, din 1996, de pe scena politică românească, consumînd inutil hîrtia de fax a agențiilor de presă".***

În apropiere de coasta Portugaliei

O navă românească este în pericol de scufundare

■ *căpitanul a părăsit ieri ultimul nava în care pătrunsese apa pînă la rezervoare*

În cursul nopții de 6 spre 7 ianuarie, ***nava Covasna,*** sub pavilion românesc, a lansat un ***S.O.S.*** la circa 360 mile vest de coasta Portugaliei. Nava apartine companiei ***C.N.M. Navrom,*** fiind închiriată companiei românești Johnson.

Imediat au fost contactate toate statiile de salvare din zonă și a fost angajat un salvator specializat. În jurul orei 03.40, comandantul navei Covasna a anunțat că 17 membri ai echipajului, din totalul de 22, au părăsit nava, 12 în barca de salvare și 5 pe pluta de salvare, iar restul au rămas la bord.

La ora 07.25, cei 12 oameni din barca de salvare au fost recuperați de nava ***Akademik*** sub pavilion rusesc, care se afla în apropiere și care a răspuns prima apelului lansat de nava românească. Comandantul rus a anunțat duminică, la ora 14.00, că au reușit să-i recupereze și pe cei 5 membri de pe pluta de salvare.

De asemenea, comandantul navei Covasna a anunțat că a restabilit momentan energia pe navă și că aceasta poate fi remorcată.

Ultimii cinci membri ai echipajului navei "Covasna", aflată în pericol de scufundare la 360 de mile vest de coasta Portugaliei, au părăsit nava ieri, fiind preluați de către fregata britanică ***"Northumberland",*** a declarat Agenției Mediafax ***Manea Ghiocel,*** director general al C.N.M. Navrom.

Prezenta în continuare pe navă a comandantului și a patru membri ai echipajului, care au încercat să remedieze daunele provocate navei de furtună, nu ar fi făcut decît să le pună viața în pericol, a precizat directoul general al Navrom.

Nava este în pericol de scufundare, întrucît apa a pătruns în rezervoarele de combustibil, blocînd motoarele și, ulterior, generatorul de energie, ceea ce a determinat încetarea funcționării sistemelor de comandă ale navei.

Este așteptată sosirea a unei nave olandeze specializate în operațiuni de salvare, timp în care operațiunile de salvare vor fi asigurate în continuare de "Northumberland", a afirmat Ghiocel. Nava olandeză de salvare va încerca să remorcheze cargoul românesc către cel mai apropiat port, probabil din Spania sau Portugalia.

Ceilalți 17 membri ai echipajului, recuperați duminică, 7 ianuarie, se află la bordul navei rusești "Akademik Pustovoi", care se îndreaptă către Rotterdam.

Nava "Covasna", sub pavilion românesc, aparține C.N.M. Navrom și era închiriată companiei maritime românești Johnson. În noaptea de 6/7 ianuarie, "Covasna" a lansat S.O.S., deoarece din cauza furtunii puternice a apărut pericolul scufundării. Nava are la bord o încărcătură de 3.000 tone de țevi și zahăr.

Pe mare este în continuare furtună, directorul Navrom excluzînd o ameliorare în scurt timp a conditiilor meteo în zonă.

Doi minori români au fost împușcați de poliția belgiană la Charleroi

■ *ei conduceau un autoturism furat*

Minorul român împușcat mortal, sîmbătă noapte, de poliția belgiană se numea, se pare, ***Anghel Daniel,*** iar cel rănit ***Lama Gabriel,*** dar cei doi nu au fost încă identificați în afara oricăror dubii, a declarat ieri Agenției Mediafax ***Ion Șerpe,*** consulul României la Bruxelles.

Potrivit documentelor găsite asupra lor, cei doi aveau vîrsta de 16 ani, proveneau din ***Bacău*** și ceruseră azil politic în Germania. Cei doi au fost împușcați de poliția belgiană în apropiere de Charleroi, în timp ce se deplasau într-un autoturism furat, înmatriculat în Belgia și declarat dispărut la sfîrșitul anului trecut, a precizat Șerpe.

Lama Gabriel a fost rănit ușor și se află internat într-un centru pentru minori de lîngă Charleroi, în afara oricărui pericol.

Șerpe a informat că, după identificarea cu certitudine a lui Anghel Daniel, urmează să se ia legătura cu familia victimei pentru stabilirea formalităților și costului aferent repatrierii cadavrului. Aceste operațiuni sînt foarte scumpe, Serpe precizînd că misiunea diplomatică română din Belgia va încerca să identifice posibile surse de sprijin financiar pentru familia lui Anghel Daniel.

Consulul român a adăugat că, în paralel cu acțiunea judiciară menită să stabilească dacă Lama Gabriel este cel care a furat autoturismul în care au fost împușcați cei doi adolescenți români, autoritățile belgiene au inițiat o anchetă consacrată elucidării condițiilor și motivelor care i-au determinat pe polițiștii belgieni să deschidă focul asupra mașinii. Potrivit unui comunicat al poliției belgiene, citat de REUTER, ofițerii din Charleroi au deschis focul în legitimă apărare, cînd automobilul în care se aflau cei doi adolescenți se îndrepta vizibil către polițiști.

După ce și-a publicat dosarul de informator al fostei Securității

Virgil Măgureanu va fi audiat de Comisia parlamentară SRI

■ *tot azi, va fi audiat și senatorul PRM, Corneliu Vadim Tudor*

(continuare din pagina 1)

Cele mai vehemente atacuri la adresa directorului SRI, ***Virgil Măgureanu*** **(foto),** au venit din partea a doi parlamentari PRM, senatorul ***Corneliu Vadim Tudor*** și deputatul ***Toader Constantinescu.*** Senatorul C.V. Tudor a declarat cu acea ocazie, că se va prezenta astăzi, la Comisia parlamentară pentru controlul SRI cu dosarul complet al lui Virgil Măgureanu. Conform datelor din acest dosar, a mentionat senatorul C.V. Tudor, Virgil Măgureanu ar fi activat în cadrul fostei Securități pînă în 1989.

Toader Constantinescu, deputat PRM și membru al Comisiei parlamentare pentru controlul SRI, a anunțat că va remite astăzi, președintelui acestei Comisii, senatorul PDSR ***Vasile Văcaru,*** o scrisoare prin care solicită destituirea directorului SRI pe cale parlamentară. Motivul acestui demers îl constituie, a adăugat deputatul Toader Constantinescu, nesinceritatea și abuzul directorului SRI.

Mai multi parlamentari membri ai Comisiei pentru controlul SRI au reliefat că Virgil Măgureanu a ascuns Comisiei activitatea sa de rezident al fostei Securități în perioada 1963-1964. S-a subliniat, de asemenea, că directorul SRI nu a respectat prevederile Legii de organizare a SRI. Conform acestui act normativ, documentele fostei Securități privind securitatea națională nu pot fi publicate timp de 40 de ani. Pe de altă parte, potrivit articolului 27 al legii mentionate, securiștii, informatorii și activiștii PCR care, făcînd parte din

organe represive, au comis abuzuri și încălcări ale drepturilor omului, nu au acces în structurile SRI.

Referindu-se la această ultimă prevedere a Legii SRI, purtătorul de cuvînt al SRI, Nicolae Ulieru, a declarat că nu există nici o incompatibilitate între statutul de informator al fostei Securități și funcția de director al SRI, ocupată în prezent de Virgil Măgureanu.

Această opinie nu este împărtășită însă, și de fostul director adjunct al SRI, general maior ***Dumitru Cristea*** care, astăzi, va înainta Comisiei parlamentare pentru controlul SRI, o cerere prin care solicită audierea sa în cazul Măgureanu.

Dumitru Cristea cere să fie audiat la Comisia SRI

Generalul Dumitru Cristea, fost adjunct al directorului SRI, își va prezenta marți, 9 ianuarie, cererea de audiere în fața Comisiei parlamentare pentru supravegehrea activității SRI.

"Cazul Măgureanu are și alte implicații, mult mai serioase, care, deocamdată, nu au făcut obiectul nici unei analize; consider de datoria mea să prezint aceste implicații în fața Comisiei de control al SRI", a declarat, Dumitru Cristea, ieri, Agentiei MEDIAFAX. El a precizat că, în aprilie 1994, s-a oferit să pună la dispoziția comisiei "o schită strategică și tactică de efectuare a unui control eficient asupra serviciului de informații. Cristea a mai afirmat că, în iunie 1995, a solicitat, în două rînduri, o discuție confidențială cu senatorul Vasile Văcaru, președintele Comisiei, cerînd, totodată, să fie audiat de comisie. Dacă și de data aceasta va fi refuzat, fostul adjunct al lui Măgureanu va solicita să fie audiat în fața celor două Comisii de apărare.

General-maior Dumitru Cristea a demisionat în iulie 1994 din funcția de adjunct al directorului SRI, în urma unui scandal public.

BBC va emite la Radio România de două ori pe săptămînă

(continuare din pagina 1A)

Potrivit contractului, ***BBC*** va acorda asistență tehnică pentru producția de teatru radiofonic, pregătirea scriitorilor și actorilor, a personalului tehnic de studio și a operatorilor pe calculator. Radio România va beneficia, pe lîngă pregătirea de specialitate a celor care lucrează în proiect, de echiparea unui studio de teatru, astfel încît, la sfîrșitul finanțării PHARE, programul să poată continua prin forțe proprii.

Prin acest program Uniunea Europeană dorește să elimine neîncrederea cu care a fost întîmpinată privatizarea de către multi cetățeni români datorată, în opinia UE, neînțelegerii mecanismelor economiei de piață și a avantajelor pe termen lung pe care acesta le poate aduce, se precizează în comunicatul Delegației Comisiei Europene. România a beneficiat pînă în prezent de aproximativ 600 de milioane de ECU din ***programul PHARE,*** alocați următoarelor domenii: privatizare și sprijinirea întreprinderilor mici și mijlocii, învățămînt, sănătate, cercetare, sprijin umanitar, restructurarea agriculturii, infrastructură, reforma institutiilor publice, dezvoltare socială și combaterea șomajului.

Epidemie catastrofală

O boală necunoscută a provocat moartea a șase nou-născuți la maternitatea din Brăila

Cauze necunoscute au provocat decesul a șase nou-născuti, iar alți 12 se află în stare foarte gravă, în maternitatea din Brăila a informat, ieri, ***Ministerul Sănătății.***

O echipă formată din pediatri și epidemiologi aparținînd spitalelor bucureștene, desemnată de minister, s-a deplasat, încă de duminică seara, la maternitatea brăileană, pentru a cerceta cauzele care au dus la deprecierea stării de sănătate a copiilor, imediat după naștere.

Echipa de specialiști, desemnată de Ministerul Sănătății, a luat, ieri, măsuri severe, pentru a împiedica noi decese sau îmbolnăviri în rîndul nou-născuților de la ***Maternitatea Județeană Brăila*** unde, în ultimele 48 de ore, din cauze încă necunoscute, șapte copii au murit, iar alții 12 au contactat o boală cu evoluție foarte rapidă.

Experții au constatat că toate cele 19 cazuri au aspect asemănător, de tip toxico-septic, manifestat prin dezechilibre majore cardio-respiratorii și ale țesuturilor organismului, instalate brusc la copii cu stare aparent bună de sănătate. Primele analize și studiul foilor de observație nu au putut duce la identificarea focarului de boală, fiind necesare investigații suplimentare, în primul rînd la două mame și copiii acestora.

Pentru a stopa extinderea bolii, secția nou-născuți a fost închisă pentru igienizare.

Cei 12 copii din această secție și mamele lor au fost transferați la Secția pediatrie a Spitalului județean Brăila, care este izolată, are personal propriu și sistem separat pentru schimbarea lenjeriei și prepararea hranei.

De asemenea, începînd cu 7 ianuarie, s-a trecut la externarea nou-născuților sănătoși din sectorul aseptic. După externarea copiilor, maternitatea va fi închisă pentru igienizare timp de 7-10 zile.

Nou-născuții externați vor fi supravegheați, pe o perioadă de 7-10 zile, de către medicul de dispensar.

Nașterile au fost dirijate la maternitățile din județele limitrofe, respectiv Galați și Vrancea, în funcție de distanțe și starea drumurilor.

În prezent se încearcă depistarea sursei de infecție, prin prelevări de probe pentru examenul bacteriologic de la mame, copii, personalul medical sanitar, produsele dietetice și serurile perfuzabile. De la primii patru copii decedați au fost luate probe pentru examenul virusologic.

EDITORIAL

Marele eșec (I)

Dorin POPA

În 1989, la postul de graniță de pe șoseaua Helsinki - Leningrad, încă se putea citi, pe un frumos aranjament floral, următoarea lozincă: "Trăim într-un veac în care toate drumurile duc spre comunism". Vocația triumfalist-optimistă a comunistilor încă mai "încălzea" clasica definiție marxist-leninistă a "crizei generale a capitalismului" - pe care Kremlinul o proclama în 1961 ca fiind în desfășurare. Numai că 1989 a fost anul care a evidentiat cu limpezime "criza generală a comunismului" ale cărui drumuri mult-trîmbitate s-au dovedit a fi perfect înfundate iremediabil.

În general, s-a spus că Revolutiile din Estul Europei din 1989 au surprins complet pe aproape toți analiștii politici, fie ei din Vest sau din Est. Însă, trebuie s-o recunoaștem, au fost și oameni extrem de avizați și de atenti, care au diagnosticat cu precizie destrămarea completă (și, sperăm, ireversibilă!) a comunismului mondial.

Poate cel mai celebru analist politic american care a reusit să prevadă colapsul comunismului, descriindu-i cu rigurozitate destrămarea chiar, este Zbigniev Brzezinski, fost consilier al presedintelui SUA Ronald Reagan.

Brzezinski a scris în 1988 o carte intitulată chiar "Marele esec" și avînd următorul subtitlu: "Nasterea si moartea comunismului în secolul XX", carte care a fost tipărită și în România, la Editura Dacia din Cluj, în 1993.

Este aproape uimitor faptul că Brzezinski descrie cu exactitate aproape, în '88, ceea ce avea să trăiască întreg Estul în viitorii ani.

Începe, deja, să pară incredibil că învățătura lui Lenin s-a putut înstăpîni, vreme de atîtea decenii, peste o întreagă parte a lumii. Lenin, atît înainte cît și după cucerirea puterii, recomanda explicit folosirea violenței si a terorii în masă si scria: "Definiția științifică a dictaturii este o putere care nu este limitată de legi, neîngrădită de nici o lege și bazată direct pe forță".

Teroarea în masă a devenit un mijloc administrativ pentru a rezolva toate problemele. Pentru muncitorii lenesi, Lenin recomanda "împuscarea pe loc a unuia din zece găsiți vinovati de lenevie". Despre muncitorii nesupuși, Lenin spunea că "asemenea tulburători ai ordinii trebuiau împuscați". Dacă ne amintim asemenea fraze, mai putin vînturate de comuniști mai tîrziu, vedem cu limpezime că Stalin a fost, de fapt, urmașul de drept al lui Lenin și că între leninism și stalinism nu a existat decît o firească și directă continuitate. Scriu acestea mai ales pentru acei care încă mai cred că Stalin s-a îndepărtat de doctrina leninistă. Brzezinski afirmă chiar că: "Geniul lui Iosif Stalin a constat în percepția corectă a sensului intim al mostenirii leniniste. Deși tiran fără pereche în istorie, conducerea lui s-a exercitat printr-o structură complexă a puterii de stat, extrem de birocratizată și instituționalizată. Sub Stalin, exaltarea conceptului de stat si folosirea violentei statale ca mijloc de reconstrucție socială a ajuns la apogeu".

Deși numărul total al victimelor lui Stalin nu va fi niciodată cunoscut, este absolut sigur că se estimează la un număr cuprins între douăzeci de milioane și patruzeci de milioane. În cartea sa "Marea teroare" (1968), istoricul englez Robert Conquest a adunat cele mai corecte și mai complete estimări, calculele lui atente fiind în favoarea nivelului superior al cotei de apreciere. Stalin a fost probabil cel mai mare criminal din istoria omenirii, eclipsîndu-l statistic chiar și pe Hitler.

De altfel, admirația reciprocă pe care au nutrit-o, în secret, unul pentru celălalt, Stalin si Hitler, începe să fie cunoscută. Liderii sovietici - chiar si Mihail Gorbaciov - au căutat să justifice costul industrializării și al colectivizării ca un imperativ dictat de ascensiunea lui Hitler în Germania, deși hotărîrea de a schimba societatea sovietică a fost luată în 1928 de către Stalin, cînd amenintarea unei Germanii militarizate nu apăruse încă la orizont și cînd încă URSS credea că pericolul de război venea din partea Marii Britanii. După cum se știe, niciodată nu s-a cerut un sacrificiu uman atît de uriaș pentru un beneficiu social atît de mic.

Și totuși, în Vest a persistat ideea, chiar si în perioada 1950-1960, că stalinismul a fost, din punct de vedere istoric, un proces ambivalent, cu multe rezultate pozitive care compensau cele negative. ■

BREVIAR PLASTIC

Coțofănoiul ministerial a lăsat urme

Val GHEORGHIU

Aș fi preferat să fi vorbit în desert atunci cînd, indignat de insolența "ministrului culturii" (care, întîmplător este și pictor), am arătat ce spectacol necivilizat a dat personajul întorcînd cu fundu-n sus Muzeul de Artă din Iasi, pentru a-și etala propriile cearsafuri pictate între două suete de guvern. Sau între două afaceri (neguvernamentale).

Ar fi fost bine să vorbim în deșert. Dar n-a fost să fie. Ca să nu par, la rîndu-mi, necivilizat, vorbind de rău un alt pictor, am dat-o atunci pe glumă, o glumă destul de amăruie, și am glosat un pic pe ticurile triumfalist-naționaliste ale Mărgineanului picturii, aflat, de cînd îl știu, în ariergarda puterii comuniste, exersîndu-se în compoziții cu "casa memorială din Scornicești" și cu alte plaiuri de baladă, survolate, ca un satelit de informații, de același și același coțofănoi omniprezent.

Iată că n-a fost glumă. Unul din probii artiști restauratori ai Muzeului iesean ne semnalează, oferind detalii, că opere unice, de patrimoniu, picturi de Grigorescu, Andreescu, Luchian, Tonitza au avut de suferit cu ocazia obraznicei lăbărțări a pictorului-activist în sălile-tabu ale Muzeului.

Urmarea?

Una tristă.

Coțofănoiul ministerial și-a făcut numărul "în provincie", și-a luat tălpășița, s-a întors la ale lui, cele guvernamentale și ne, iar marele Muzeu a rămas cu ponoasele.

Singura întrebare legitimă nu poate suna decît asa: de ce i s-a permis personajului iresponsabil să-și desfășoare infatuarea în nobilele încăperi?

De ce?

Doar pentru că stă cocoțat într-un scaun ministerial?

E nedemn pentru cel mai vechi Muzeu românesc de artă.

Memento! ■

CAFEAUA DE DIMINEAȚĂ

Viorica Toporaș - sacrificiul și răsplata

Aurel LEON

Hlamida de hermină pe care cerul o așează pe umerii dealurilor umple văzduhul și sufletele noastre de poezie și inefabil, transformînd în feerie și cea mai umilă cocioabă. Palatele resping zăpada, bordeiul o atrage. Iar mahalaua e fantastică! Toată mizeria urbană se transformă în fantastic, așa cum spune și poetul:

Scoate-o lume ca din basme
În lumini de felinare,
Umple noaptea de fantasme
Neclintite și bizare.
Din ogeacul de cărbune,
Face albă colonadă
Și pe trunchiuri negre pune
Capiteluri de zăpadă.

Și tot așa, această minunată arhitectură fabrică iluzii din nimic, mințîndu-ne frumos. Decorurile fabricate de teatru par jucării pe lîngă aceste plăsmuiri care transformă pînă și mizera mahala a Țicăului într-o lume de basm.

Spre a crede în asemenea iluzii, îți trebuie o stare specială, o încîntare, proprie copilăriei. Știi că e o minciună trecătoare, totuși crezi în ea. E o stare specială, pe care o cred rară, mai ales în asemenea timpuri: să vezi numai frumosul din viață, să crezi că toți oamenii sînt oameni, să trăiești într-o stare generală de încîntare (in-cantare).

În anuala națională a U.A.P. Bacău, deschisă în prezent în sala "Alfa" din Bacău, descopăr trei peisagii semnate de Viorica Toporaș. Trec peste Durău și Sîmbăta de Sus și mă opresc la "Iarna în Țicău", pentru că e taman cum o descria Creangă în epistola către Eminescu. Nu interesează atît... anatomia peisajului, cît poezia pe care o degaja, poezie în care recunosc sufletul copilăros al artistei. Regăsesc în imacularea iernii din Țicău, fericita copilărie a Vioricăi, de la Focșani, cu vacanțele familiei în Vrancea. Chiar și numele - Viorica Toporaș - alăturarea a două flori, parcă e anume ales să fie al poeziei, al artelor.

Indiferent ce a urmat în facultate, Viorica a fost construită pentru artă. De cînd o știu, pictează. A fost accidental redactor: de fapt a desfășurat o uriașă activitate în slujba picturii.

Ca atare, am cunoscut-o în 1977, cînd a expus la "Cronica" și la "Victoria". Au urmat expoziții peste expoziții, în toată țara, la Focșani, acasă, la Ploiești, Constanța, Dorohoi, Bacău și mai ales la București. La urma urmei, nu cantitatea contează ci "starea de a picta", cum ne spune Brâncuși. Viața oricărui creator nu poate fi decît o prelungă încordare, întreruptă de clipa creării. Clipa "facerii" e rară și întîmplătoare, din unghiul conștiinței individuale. Numai studiul prealabil înfăptuirii e permanent. Dar ce se înțelege prin studiu, mai ales la un amator? Înainte de a fi un bun meșteșugar, artistul trebuie să fie un contemplativ. Fapta sa primordială e "cosa mentali". În consecință, el trăiește sub specia studiului, chiar atunci cînd nu întreprinde nimic sesizabil din afară. Studiul e un mod al artistului de a aștepta. La această așteptare încordată pînă la extaz se referă acea stare de a face. La această stare de încordare, la artistul amator, în sensul bun al cuvîntului, contribuie și problemele legate de meșteșug.

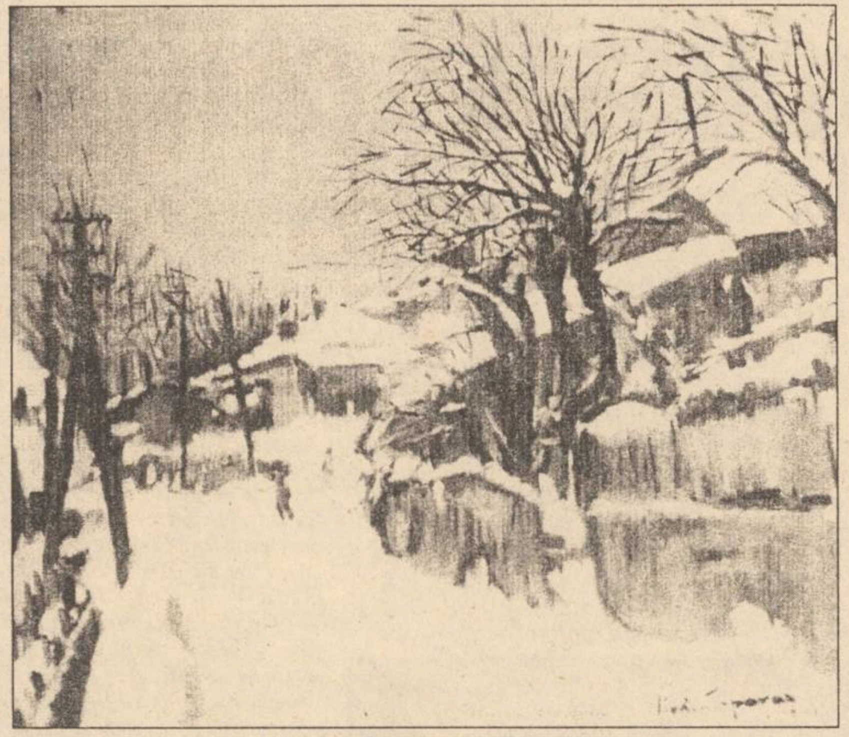

Viorica Toporaș - "Țicăul"

Viorica Toporaș a călătorit ca turist, dar a fost și o "cameră de luat vederi și senzații". Are lucrări în foarte multe țări, fiind mai cunoscută ca pictoriță decît altfel. La Bacău expune alături de Ilie Boca, Mircea Chiuaru, Crăița Mîndra, Nedelcu și ceilalți, fiindcă e Viorica din Vrancea și tine să se știe.

Acum cînd destinul și cariera acestei atît de fragile creatoare se închide într-un cadru de inefabil și extaz, mă întreb: merită sacrificiul? Îmi răspunde artista, prin Erasmus:

"Poți oare, iubi pe cineva cînd te urăști pe tine însuți? Poți, oare, trăi în bună înțelegere cu alții, cînd nu ești de acord cu inima ta? Poți fi plăcut în societate, cînd ești plictisit și obosit de propria ta existență? Ar trebui să fii mai nebun decît Nebunia însăși pentru a răspunde afirmativ la toate aceste întrebări. Căci dacă îl scoți din societate, omul, departe de a putea suporta pe alții, nu se va putea suferi pe sine: dezgustat de tot ce ar avea o legătură cu el, ar deveni îndată în proprii lui ochi un obiect de ură, de aversiune și oroare..."

Judecînd astfel, Viorica Toporaș nu putea fi altfel decît este. ■

CRONICA ORȚODOXĂ

Despre fidelitate

Dan CIACHIR

În urmă cu un deceniu, marele bizantinolog care este profesorul Alexandru Elian împlinea șaptezeci și cinci de ani. Întrucît fusese profesor la Institutul Teologic din București, a fost sărbătorit în acest cadru. La sfîrșit a răspuns printr-o meditație a cărei temă era fidelitatea. Textul a fost publicat în revista "Studii teologice" nr. 2/1986. Atît de mult m-a impresionat această mărturisire, scurtă și substanțială, încît am copiat-o la mașină și am pus-o și la îndemîna unor prieteni, intelectuali tineri cum eram și eu pe atunci.

Mi s-a întîmplat, de-a lungul anilor, să recitesc această profesiune de credință datorată nu numai unui savant, ci și unui om de o ireproșabilă ținută morală. Pentru că profesorul Alexandru Elian a renuntat în urmă cu patru decenii la o carieră academică într-o universitate de stat și a preferat să ilustreze catedra de bizantinologie anume înființată în 1956 la Institutul Teologic din București de Patriarhul Justinian. Mai mult, s-a întîmplat, ori de cîte ori Patriarhul i-a cerut-o, ca profesorul Elian să predice, la sfîrșitul Liturghiei duminicale, în Catedrala "Sfinții Constantin și Elena" din București. Este unul din drepturile laicului ortodox, care începe în Bizanț și se continuă pînă în prezent, ca el să predice în biserică, avînd îndemnul și încuviințarea episcopului sau a preotului.

De cîte ori am recitit meditația, sau cuvîntul despre fidelitate al profesorului, astăzi academicianul Alexandru Elian, am fost la fel de impresionat ca la prima lectură. În anii '80, cînd obiect de fidelitate silită erau un dictator, un partid ateist și o patrie pe măsura lor, să vorbești de fidelitatea față de Dumnezeu constituia mai mult decît un act de rezistență și decît unul de demnitate; constituia o limpede și deschisă mărturisire de credință. Să ne reamintim că Hristos îi previne pe oameni că de aceia care se leapădă de El în viața aceasta pămîntească, și El se va lepăda în lumea cealaltă; cea veșnică. Iar profesorul Elian pomenea, reproducîndu-l și numindu-l *dramatic*, de acest pasaj al Apostolului din Epistola către Romani: "Cine ne va despărți pe noi de iubirea lui Hristos? Necazul, sau strîmtoarea, sau prigoana, sau foametea, sau lipsa de îmbrăcăminte, sau sabia?"... Și încheind citatul, autorul meditației punea degetul pe rană: ***"Aici cred că este mărturia de foc a fidelității pe care trebuie s-o avem față de Dumnezeu".***

În România, ca și în celelalte țări comunizate, au fost oameni pe care nimic din obstacolele enumerate mai sus de Apostolul Pavel nu i-a despărțit de Dumnezeu. Dar au fost și altii care, cum ne previne Evanghelia, s-au rușinat de El ori L-au tăgăduit din slăbiciuni sau pricini mai mici sau mai mari.

Astăzi, cînd credința în Dumnezeu nu mai constituie un risc în cazul mărturisirii ei în public, e bine să ne reamintim de fidelitate. Pentru că fațetele ei sînt multiple și pentru că din atîtea lecții de morală pe care le-am auzit în acești ultimi ani, tema fidelității a cam lipsit. Iată ce spunea despre fidelitate profesorul Alexandru Elian, în urmă cu un deceniu: "Viața este un șuvoi de evenimente mai plăcute sau mai crîncene, un tumult care ne tîrăște. În acest tumult avem nevoie de o insulă, de un stîlp, ca să nu fim luați de șuvoi. Acestea sînt fidelitatea față de patrie, față de noi, față de cei apropiați. Fidelitatea este însoțită uneori de amărăciuni. Ea este o cheie a stabilității acestei lumi, o caracteristică a liniștii, a progresului spiritual. Ea se amestecă cu un gust amar, căci trebuie să fim fideli cu persoane care nu merită. Dar există și o fidelitate care nu ne rănește cu nimic. Aceasta este fidelitatea față de Dumnezeu. Ea este o obligație care izvorăște din iubire către Dumnezeu și față de noi".

Și în cuvîntul său rostit în acele vremuri de catacombă pentru Biserică, profesorul Elian cita studenților din rugăciunea de la Sfînta Împărtășanie, pe care credinciosul o rostește înainte de a se cumineca: ***"Cinei Tale celei de taină astăzi, Fiul lui Dumnezeu, părtaș mă primește. Căci nu voi spune vrăjmașilor Tăi taina Ta, nici sărutare îți voi da ca Iuda..."***. Fidelitatea este totodată un revers și un antidot al trădării.

"Sînt vremuri - mai spunea profesorul Elian în cuvîntul său - în care Biserica prosperă și în care suferă. Sînt cunoscute tribulațiile care apasă asupra Bisericii. Nevoia de sacrificiu este mereu prezentă (...) E nevoie cîteodată de mărturisitori. Dumnezeu ne cruță pentru slăbiciunile noastre, dar e nevoie de credincioșie, cuviință și demnitate".

Astăzi creștinului, slavă Domnului, nu i se mai cere sacrificiu; credința nu mai periclitează pe nimeni. Cu atît mai mult avem nevoie de cuviință și demnitate. ■

UNGHIUL DE TRAGERE

Cu fața la front

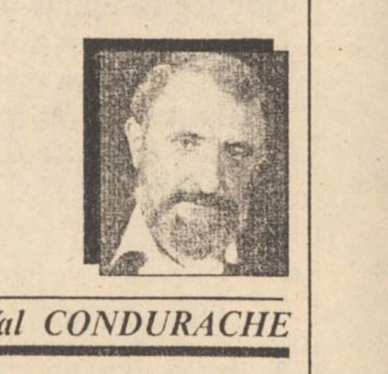

Val CONDURACHE

Cînd nu mai găsesc un răspuns la realitățile și reactiile noastre politice, încerc să îndepărtez perspectiva, pentru ca lucrurile să-mi devină "străine", să le pot privi ca și cum le-aș vedea pentru întîia oară.

Oricît de diferite ar fi țările din centrul și din estul Europei, ca urmare a felului în care fiecare a înțeles comunismul, a reformelor pe care a încercat să le facă, atît cît permitea hegemonia Kremlinului, există, cel puțin la nivelul mentalităților, suficiente similitudini între ele ca, proiectîndu-ne în experiența lor, să ne putem întelege pe noi. Descoperim, în felul acesta, că starea politică și economică, existenta unui nucleu al societății civile au determinat, pentru fiecare țară în parte, un alt fel de strat în reformă în anul 1990, la cîteva luni după căderea zidului Berlinului. În același timp, constatăm peste tot o revenire în fortă a stîngii, ca urmare a presiunilor exercitate de segmente ale spectrului social, cărora tranziția către economia de piață le-a clătinat puținele repere de securitate socială.

Nu voi face referire nici la Cehia, nici la Polonia, nici la Ungaria, țările cele mai avansate în reformă dintre sateliții de altădată ai Moscovei, ci la fosta Germanie Democrată, înghițită de Germania Federală cu prețul unei injectii de capital de aproape 180 de miliarde dolari. Revista ***Dilema*** a dedicat un întreg număr "controverselor schimbării, cazul Germaniei", prilej pentru mine să constat cu stupoare că virajul spre dreapta al fostei RDG a provocat derută mai ales în rîndul intelectualilor grupați într-o stîngă incertă. În fruntea lor se află Ștefan Heym, unul dintre marii scriitori ai fostei Germanii Democrate, dar și Günter Grass, și el un mare compozitor contemporan, afirmat, însă, în cealaltă Germanie. Cel din urmă a și afirmat că revoluția din Est a fost furată și a protestat la unificarea Germaniei, părîndu-i-se mai firesc ca fosta RDG să-și urmeze solitară aventura socialistă reformată. "Intelectualii, comentează autorul unui articol reprodus în traducere de revista Dilema, au suferit din cauza limitării de optiune: trăiau într-o cultură a alternativelor neclare. Ar fi trebuit să-și aibă propria afacere Dreyfus - în 1953, 1956, 1968 (e vorba, pentru cine nu cunoaște bine istoria contemporană, de anii în care Armata roșie a intervenit în RDG, Ungaria și Cehoslovacia pentru a reprima mișcările revolutionare anticomuniste) - dar majoritatea s-a multumit, în cel mai bun caz, cu cîteva proteste ce nu periclitau stabilitatea sistemului și nici pe durată ***privilegiile lor personale***" (sublinierea din urmă îmi aparține). Ei bine, cam așa au stat lucrurile și la noi unde, cu cîteva extrem de rare excepții, intelectualitatea, ca și în RDG, "trăia în conditii modeste, dar nu era deloc săracă". Un protestantism al spiritului a format mentalitatea lor, a intelectualilor, continuă analiza autorul german, dar condițiile de producție nu erau stabilite de către necesități, ci în esență de către subvenții. Inteligența era susținută și prin aceasta demoralizată. Fraza ni se potrivește mănușă și e de mirare pentru noi cum de intelectualitatea, în special intelectualitatea umanistă, se află încă în opozitie, sustinînd moral și politic partidele de centru-dreapta. Accederea acestora la putere ar micsora subventiile bugetarilor, unde evoluează chiar această intelectualitate și-ar transforma o elită care se mai hrănește cu gloria de a fi refuzat să aducă onoruri comunismului într-o clasă marginală, lipsită de influență morală și politică și deposedată de cele mai mici privilegii.

Mă întorc acum cu fata la prezentul nostru politic și constat cu aceeași stupoare că intelectualitatea noastră umanistă trăiește tot mai adînc în deceptie, fără să-și recunoască sindromul: de unde, în 1990, cei mai multi intelectuali s-au alăturat Aliantei Civice, au manifestat în Piața Universității, contribuind substanțial la formarea unui nucleu puternic al societății civile, aproape aceiași se întorc acum, cu o vehementă greu de descris, împotriva liderului CDR și, prin ricoșeu, a CDR. Liderul Conventiei este supus unui tir concertat, dar atacurile nu vin de la alte formatiuni politice, deși vin și de acolo, ci mai ales de la persoane publice recunoscute, în general, pentru intransigența și vehementa lor, îndreptate pînă acum împotriva fostei și actualei nomenclaturi. Prin aceasta ele devin și credibile. Iată cum încheie un comentariu Dorin Spineanu, iritat de refuzul d-lui Emil Constantinescu de a participa la decernarea premiilor acordate de ***Academia Cațavencu*** și mai ales de răspunsul în patru puncte al președintelui CDR: "Bun sfîrșit de an pentru Opoziție! Halal CDR! Să-ti fie urna ușoară..." Pînă una alta, urna CDR numără 29% din optiuni și mă tem că refuzul întemeiat al președintelui ei de a lua parte la o mascaradă care, pe mine, m-a șocat prin ambiguitatea ei, a pierdut votul lui Dorin Spineanu, dar a cîștigat alte cîteva sute.

Într-o discutie amicală, primarul Constantin Simirad mi-a povestit că a încercat să convingă conducerea PAC să nu critice "Contractul cu România", propus de CDR, rugîndu-i pe colegii de partid să se întoarcă cu fata la front.

Îi rog și eu pe colegii de scris să-și scrie deceptiile în fictiuni și să se întoarcă "cu fata la front" atunci cînd se adresează unui public de 20.000 de cititori, asta în ideea în care, în cugetul lor, n-au obosit să lupte pentru o democrație adevărată. Pentru a-și recăpăta măsura dreaptă a lucrurilor, i-aș ruga să numere "gafele" președintelui Ion Iliescu (" e om politic, are abilitatea necesară și chiar intuiția momentului potrivit", zice Dorin Spineanu) din 1989 și pînă acum și nu sînt puține, avem cu toții tinere de minte și să adune și "gafele" președintelui CDR. Vrea cineva să tragă linia? ■

CAPETE DE RÎND

Poveste cu Ioni

Nichita DANILOV

Cum pe căi ocolite, bazîndu-mă pe intuiție și telepatie, am avut, pentru un scurt timp, revelația numărului de telefon de la Cotroceni, m-am gîndit să-l sun (o, ce îndrăzneală!) pe însuși președintele Iliescu și să-l felicit a doua zi de Bobotează, urîndu-i un an bun. Telefonul de la Cotroceni suna însă mereu ocupat: îl felicitau pe dl Iliescu atîția, încît a trebuit să mă las păgubaș și să mă mulțumesc cu alți Ioni, aflați la îndemînă. Astfel, l-am sunat pe Ioan Holban și i-am urat: "La multi ani!", întrebîndu-l totodată ce mai face. Criticul Ioan Holban tocmai terminase de scris un articol și începuse altul. I-am zis: "Dragă Ioan, nu crezi că ai săvîrșit un mare păcat scriind în această zi sfîntă?". "Nu, că am avut grijă, a răspuns criticul, să trec dimineața pe la biserică: am ascultat sfînta liturghie și am luat aghiazmă, astfel că sînt izbăvit de păcate. Știu că de Sfîntul Ioan Botezătorul nu se lucrează: cei care păcătuiesc muncind sînt în pericol de a se arde peste an. Atîta pagubă: ard, ard, conchise criticul. Eu îmi fac datoria. Pentru mine, datoria e sfîntă. Îmi asum păcatul".

I-am telefonat apoi maestrului Gânju. Pictorul lucrase toată dimineața făcînd cîteva crochiuri și se simțea fericit. L-am întrebat ce-i face familia. Cele două gemene erau vesele și sănătoase și doamna sa la fel. De altfel, fetitele i-au ținut companie, luîndu-se la întrecere între ele și pictînd toată dimineața. Nelu Gânju m-a rugat apoi să trec pe la el zilele următoare, ca să văd noua sa expoziție din sufragerie. I-am mulțumit pentru invitație, urîndu-i încă o dată multă sănătate și un an bun.

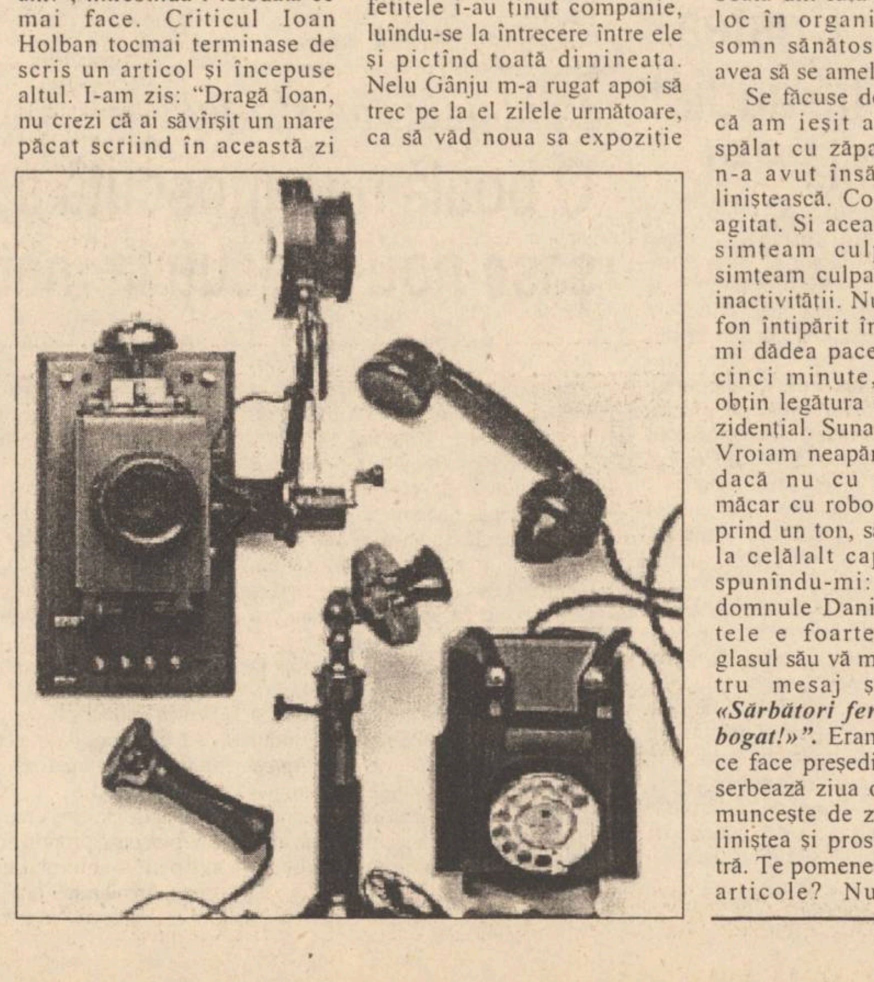

Deodată, m-am simțit culpabil. De ce mă simțeam atît de neliniștit în această zi? I-am telefonat poetului Ion Hurjui, urîndu-i și lui: "La multi ani!". Avîntul meu scăzuse. Vocea îmi era nesigură. Transpirasem pe frunte. Mîinile îmi tremurau. I-am cerut poetului un sfat. Dr. Hurjui mi-a zis să mă calmez: o să-mi treacă. Orice boală se tratează cu tact. Boala o alungi, dacă o ignori. Talcul, tacul și tactul sînt cele trei elemente esențiale ale vieții noastre care suprimă orice boală din fașă și o împing la loc în organism. După un somn sănătos, indispoziția avea să se amelioreze.

Se făcuse deja noapte, așa că am ieșit afară și m-am spălat cu zăpadă. Baia rece n-a avut însă darul să mă liniștească. Continuam să fiu agitat. Și aceasta fiindcă mă simțeam culpabil. Și mă simțeam culpabil din pricina inactivității. Numărul de telefon întipărit în memorie nu-mi dădea pace. Din cinci în cinci minute, încercam să obțin legătura cu palatul prezidențial. Suna mereu ocupat. Vroiam neapărat să vorbesc, dacă nu cu președintele, măcar cu robotul. Vroiam să prind un ton, să aud vocea de la celălalt capăt al firului, spunîndu-mi: "Calmati-vă, domnule Danilov, președintele e foarte ocupat, dar glasul său vă mulțumește pentru mesaj și vă urează *«Sărbători fericite și un an bogat!»"*. Eram curios să știu ce face președintele. Dacă își serbează ziua onomastică sau muncește de zor, veghind la liniștea și prosperitatea noastră. Te pomenești că scrie și el articole? Nu cumva s-a hotărît în sfîrșit să-i răspundă lui Corneliu Vadim Tudor, călcînd peste demnitatea sa de președinte?! Îl și vedeam stînd aplecat peste birou, bătînd la mașină. Țăcăniturile răsunau pe holuri, răspîndindu-se prin toate saloanele palatului. Înalții demnitari ai statului stăteau în picioare, așteptînd ca președintele să-și termine articolul, ca să-l felicite, ciocnind cu el o cupă de șampanie. Președintele nu mai termina cu polemica. Era inspirat. Fiecare frază declanșa o alta. Cuvintele erau ca niște trepte ce urcau în spirală spre un unic sens. Președintele ajunsese abia la mijlocul lui și se uita și în jos și în sus. Jos îl vedea pe Corneliu Vadim Tudor care se făcuse mic, mic de tot, dar continua să spumege de furie, agitîndu-și pumnii în aer. Sus vedea degetul lui Dumnezeu, care-l mustra pentru cele făptuite și pentru cele nefăptuite, dar gîndite deja. Alegerile băteau la ușă, iar anul începuse prost, cu inundații în plină iarnă și cu tot felul de dezvăluiri. Inundațiile îl lăsau rece pe președinte. Dezvăluirile și dosarele însă îl indispuneau. În fața sa avea un întreg vraf de ziare, care prevesteau numai dezastre și calamități. Aruncînd o privire la întîmplare pe masă, președintele citi: "Ploile au inundat o jumătate din România. Sute de localități se află încă sub ape. Guvernul promite zeci de miliarde sinistraților, dar nu le dă nimic. Există riscul epidemiilor. Iarna nu a ajuns decît la jumătate. Procesul sotilor Ceausescu se va rejudeca la 11 ianuarie 1996". Președintele tuși. Avîntul său scăzuse. "Oare e bine să răspund la atacuri?" se întrebă el. Ochii săi continuară să citească mecanic titlurile de pe prima pagină: "Ziarul ***Ziua*** urează tuturor celor cu numele de Ion, Ioan și Ioana un sincer ***La mulți ani!***", "O celebră publicație americană îl pune la colț pe actualul Președinte al Republicii". Președintele văzu că această publicație este ***Time.*** Lăsîndu-și ochelarii pe nas, președintele citi în continuare: "Creștinii prăznuiesc azi Botezul Mîntuitorului: cine scoate crucea din apă este iertat de păcate". "Jirinovski scuipă pe Occident", "Cîinii plătesc la hotel un sfert din tariful stăpînilor". Ce stupizenie! Un titlu agramat. Nu așa ar fi trebuit să sune formularea. În primul rînd, cîinii sînt în imposibilitatea de-a plăti. Pentru simplul fapt că nu dispun de bani în numerar. În al doilea rînd, chiar dacă ar dispune, tot n-ar ști să se folosească de ei. Te pomenești însă că-i un titlu subversiv? Dînd a lehamite din mînă, președintele silabisi: "Corneliu Vadim Tudor vrea să-l hrănească pe Virgil Măgureanu cu dosare de securitate în sos picant. Domnia sa a declarat: «o să-i bag odată pe gît toate dosarele de securitate pe care le scoate și o să-i pun și sos picant pe ele, ca să le mănînce»". Răsfoind ziarele, președintele se întristă: ochii săi dădură peste alte titluri la fel de neplăcute: "Ion Iliescu ține loc de tancuri", "Un zbor spre asasinat: condamnarea Ceaușeștilor a fost pronunțată înainte de proces".

"Să faci bine în această țară înseamnă să fii inconștient. Mulțimea își merită soarta. Douăzeci și trei de milioane de oameni, își spuse cu necaz președintele, se gîndeau zi și noapte, clipă de clipă, cum să facă și ce să dreagă ca să scape de Ceaușescu, și cînd i-am scăpat, iată răsplata!"

Simțindu-l indispus pe președinte, m-am calmat. Nu avea nici un rost să-l mai deranjez cu telefonul. Așa că am mai format la întîmplare un număr și, în loc de Ion, am dat peste cineva care răspundea la numele de Tucaliuc. Și dl Tucaliuc s-a enervat atît de tare, încît m-a trimis..., dar ce să mai vorbim!... În sfîrșit îi urez și lui un an bun! ■

MÎINE APARE

PUBLICAȚIE DE EXPRESIE MOLDOVENEASCĂ ȘI CIRCULAȚIE NAȚIONALĂ

BOMBA DE CAUCIUC

Din sumar:

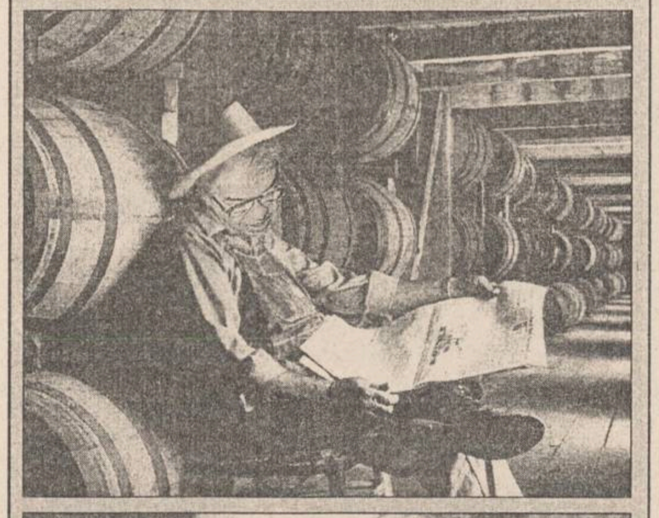

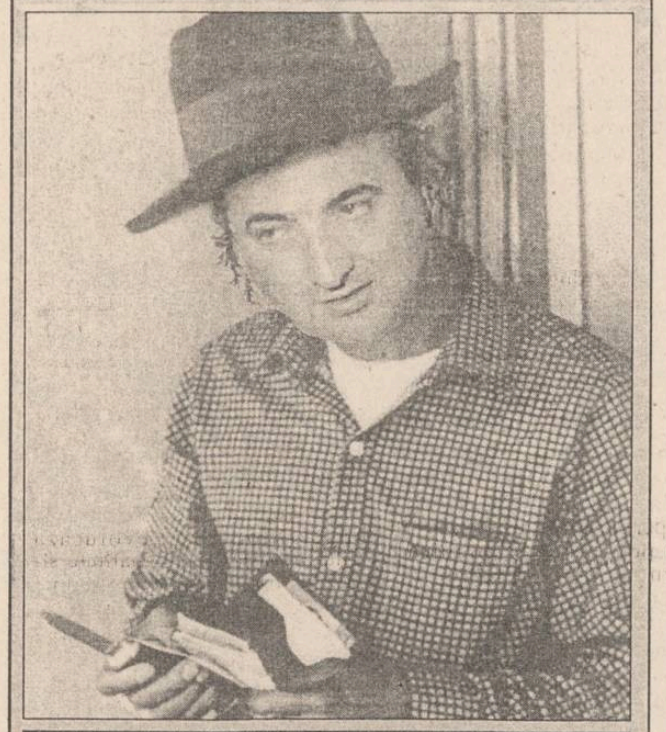

Dacă sînteți curioși să aflați ce spun domnii din poze, umflați mîine primul număr al "Bombei de Cauciuc" pe anul acesta electoral.

CARNETUL ZILEI

VREMEA

-9° – 0° C

Vremea va fi predominant închisă și rece. Cerul va fi noros la acoperit. Izolat, sînt posibile ninsori slabe. Vîntul va sufla slab la moderat, din sector estic. Temperatura aerului va înregistra valori minime cuprinse între -9° și -6° C, iar maxime între -3° și 0° C. Pe alocuri, se va semnala ceață, asociată cu depunere de chiciură. **(Mihaela GÎRȚU - Centrul de Prevedere a Vremii Bacău)**

PRO TV

7,00 Ora 7, bună dimineața! Din sumar: Stiri; Informații utile: Concursul emisiunii; Sport; Meteo; Reportaje; Revista presei ■ 8,30 Film serial: capcana timpului (r) ■ 9,15 Sport la minut - știri sportive ■ 9,30 Film serial: Paradise Beach (r) ■ **10,00 Film artistic: Rîul** (r) ■ 12,00 Box profesionist: Chico Castilio - Edwin Vazquez ■ 12,50 Doar o vorbă să-ti mai spun ■ 12,55 Stirile PRO TV ■ **13,00 Film serial: Oameni în toată firea** (r) ■ 13,30 Procesul etapei ■ **16,30 Film serial: Paradise Beach**, ep. 27 ■ 17,00 Film serial: MASH (r) ■ 17,30 Film serial: Capcana timpului, ep. 27 ■ 18,15 Raliul Granada - Dakar ■ 18,45 Sport la minut - știri sportive ■ 19,00 Film serial: Oameni în toată firea, ep. 25 ■ 19,30 Știrile PRO TV ■ 19,55 Doar o vorbă să-ti mai spun ■ 20,00 Film serial: Spitalul de urgentă, ep. 4 ■ **21,00 Film serial: Secrete de familie**, ep. 4 ■ 21,55 Știrile PRO TV ■ **22,00 Film serial: MASH**, ep. 22 ■ 22,30 Talk show: Desteaptă-te române! ■ 0,00 Știrile PRO TV ■ 0,05 Sport la minut - știri sportive.

TELEVIZIUNEA NAȚIONALĂ

TVR 1

7,00 TVM. Telematinal ■ 8,30 La prima oră... ■ 9,20 Santa Barbara (s/r) ■ 10,05 Limbi străine: franceza, engleza ■ **11,05 Cinematograful de artă: 2 x 20 de ani** (f/r) ■ 12,40 Desene animate ■ 13,10 Muzica pentru toti. Integrala capodoperelor ■ 14,00 Actualități ■ 14,10 TVR Iasi. Est Meridian ■ 15,05 TVR Cluj-Napoca ■ 16,00 Actualități ■ 16,10 Fii tu însuti! Roata traditiilor ■ 17,00 Convietuiri ■ 18,00 Cazuri și necazuri în dragoste. Emisiune de divertisment, adresată tinerilor între 16 si 96 de ani. "Marea dragoste marea" - emisiune cu și despre marinari ■ 19,00 Medicina pentru toti ■ 19,30 Grand Prix (d.a.) ■ 20,00 Actualități, meteo, sport ■ **20,50 Noaptea la Varennes** (f. Franta/Italia, 1982), cu: Marcello Mastroianni, Jean-Louis Barrault ■ 23,25 Actualități ■ 23,40 Gong. Emisiune de critică și actualitate teatrală ■ 0,10 Șlagăre pe zăpadă.

TVR 2

7,00 La prima oră ■ 9,20 Ora de muzică ■ **10,05 Documentar - Satelit**: Flora și fauna Bretaniei; Podgorii renumite ale Portugaliei ■ 11,30 Apărătorii Pămîntului (d.a) ■ 12,00 O poveste muzicală la Castelele Bran si Peleș (teatru liric/r) ■ 14,00 Actualități ■ 14,10 Să nu ne facem iluzii (mag.) ■ 14,55 Limbi străine (r) ■ 15,55 Desene animate ■ **16,20 Inimă sălbatică** (s.), ep. 45 ■ 17,05 23 de milioane ■ **17,45 Iubiri amăgitoare** (s) ■ 18,30 23 de milioane ■ 20,00 Cu cărțile pe fată. Noutăți editoriale ■ 21,00 TVM. Mesager ■ 21,30 Între Da si Nu: Bugetul familiei, după Revelion. Convorbire cu un cetățean anonim ■ 22,00 Credo ■ **23,15 Căsătorită** (f., Franta, 1981), cu Beatrice Romand. O jună cam apucată se hotărăște pe neasteptate să-și lase baltă iubitul și să se mărite cu orice pret. Comedie subtire despre căutarea fericirii și inconsecventa sentimentelor la bipezi (si bipede)

CALENDARUL CREȘTIN-ORTODOX

✝ **Sf. mc. Polieuct; cv. Eustatie**

FARMACII DE GARDĂ

Farmacia nr. 2, Piața Unirii (tel. 116029)

SPITALE DE GARDĂ

Spitalul "Parhon" (tel. 140337):

Clinica a IV-a Medicală,

Clinica a II-a Chirurgie,

Clinica a II-a Obstetrică.

TELEVIZIUNI LOCALE

TVR IAȘI

Pr.I, orele 14,10-15,05 - Est Meridian Magazin. Fotograme (evenimente din actualitatea regională) ■Radiografii economice: Dictionar de marketing; Stocurile de legume și economia de piață (reportaj prin fostele ILF-uri); Destabilizarea economică ■"Lumea în oglindă": Clipe de viață ■Memoria locurilor: "Sihla și Peștera Sf. Teodora" ■Săptămîna muzicală ■Videoclipul emisiunii

EUROPA NOVA

10,05 Mati Nova ■ 11,00 Retrospectivă politică (r) ■ 11,15 Starea de veghe (r) ■ 11,20 Renmania (r) ■ **11,35 Film: "Inimă neînfricată"** (r) ■ 13,15 Euromusic ■ 13,30 Terra (r) ■ 16,00 Euromusic ■ **16,10 Film serial: "Zorro"**, ep. 12 ■ 16,35 Exercițiu de memorie ■ 16,45 Politică și administratie ■ 17,15 Desene animate ■ **17,45 Pagini de călătorie - "Antilele. Guadalupa și Martinica"** ■ 18,50 Starea de veghe ■ 18,55 Publicitate ■ 19,00 Infonova ■ 19,40 Reporter Europa Nova ■ 19,55 Love-songs ■ 20,25 Publicitate ■ **20,30 Film: "Învingătorii înving"** (prod. SUA; regia Paul M. Glaser; cu: D.B. Sweeney, Moira Kelly). O pasiune comună, o situatie dificilă si... povestea de dragoste e gata. ■ 22,10 Infonova ■ 22,20 Magazin sportiv ■ **22,35 Orele Euterpei - "Madam Butterfly" (I)** - Operă de Giacomo Puccini. Soliști: Yasuko Hayashi, Hak-Nam Kim, Peter Dvorsky, Giorgio Zancanaro. Interpretează: corul și orchestra teatrului Scala din Milano. Dirijor Lorin Maazel.

Radio NORD-EST

5,30-10,00 Micul dejun. Emisiune matinală de informații și muzică: știri din actualitatea locală, informatii utilitare, horoscop, sfatul medicului, informatii economice, concursul dimineții, relatări în direct din diferite puncte ale orașului (6,00-6,30 buletinul de știri și programul Actualitatea preluate de la BBC). Realizatori: Iulia Mihalache și Cătălin Elisei ■ 10,00-14,00 Fir direct. Timp de 4 ore în contact direct cu viața orașului: informații din actualitatea locală, răspunsuri la întrebările ascultătorilor, concursuri și muzică. Realizator Cristina Țilică ■ 14,00-14,30 BBC: Buletinul de știri și Actualitatea ■ 14,30-18,00 Turnul de control. Cea mai importantă emisiune informativă a zilei ■ 14,45 Paralela Sport ■ 16,30 Puls Nord-Est - reportaje, interviuri, relatări din actualitatea locală și natională, informatii economice, muzică. Realizator Ovidiu Simonca ■ 18,00-19,00 BBC: Buletinul de știri și Actualitatea ■ 19,00-21,00 Buzduganul de seară. Emisiune de divertisment: muzică și concursuri și în reluare, DIVERTIS RADIO SHOW (19,30-20,00); realizat de grupul DIVERTIS în colaborare cu ARS NOVA. Realizatori: Livia Susanu și Daniel Buzdugan ■ 21,00-21,30 BBC: Buletinul de știri și Actualitatea ■ 21,30-22,00 Puls Nord-Est - editia de seară (știri, reportaje, interviuri, relatări din actualitatea locală și natională) ■ 22,00-24,00 Noapte americană. O emisiune despre America și muzica americană Realizator Coști Rezlescu ■ 0,00-3,00 Rob Mc Lean Show - Voa Europe ■ 3,00-4,15 Albumul noptii ■ 4,15-5,00 Jazz - Voa Europe ■ 5,00-5,30 Ritmuri de înviorare.

TELEVIZIUNE PRIN SATELIT - RECOMANDĂRI

M6

■ 11,50 Străzile din San Francisco (s)
■ 13.00 Ce vrăji a mai făcut nevasta mea? (s)
■ 13.25 Căsuța din prerie (s): "Telefonul"
■ 14.25 Numele de cod: rechinul (f., SUA). Regia Robert Iscove; cu: Stacy Keach, Charles McWay.
■ 16,00 Doi polițiști la Miami (s.p.): "Chiorul"
■ 18,10 Armăsarul negru (s): "O șmecherie sfîntă"
■ 18.40 O familie pentru doi (s): "Divortul copiilor"
■ 19.10 Agentia Acapulco (s.p.): "O scoală specială"
■ 20,00 Codul cuantei (s.SF): "Un kamikaze cu umor"
■ 21,50 Chips, cîine de luptă (f.a.). Regia Ed Kaplan; cu: Brandon Douglas, Med Vaughn.
■ 23.30 Blestemați prin sînge (f., SUA). Regia Matthew Patrick; cu: Raquel Welch, Joan Van Ark.

TF1

■ 8,10 De toate (magazin pentru tineri): Aventurile lui Carlos; Sonic; Beethoven
■ 14.40 Flăcările dragostei (foileton)
■ 15.25 Dallas (s): "Te însori cu femeia aceasta?". Cu: Donna Reed, Patrick Duffy, Larry Hagman, Linda Gray
■ 16,25 Hunter (s): "Combinație fatală"
■ 17.45 Club Dorothée (mag. pentru tineri)
■ 19.55 Anii de facultate (s): "Producătorul". Cu: Camille Raymond, Magali Madison
■ 21,50 Tatăl miresei (f., SUA, 1992); regia Charles Shyer; cu: Steve Martin, Diane Keaton, Kimberly Williams.

2 France

■ 9,35 Cu dragoste, al dvs. (foileton, ep. 1982)
■ 10,00 Dragoste, glorie și frumusete (ep.1598)
■ 14,45 Derrick (s)
■ 15,45 Anchetatorul (s): "Tim"
■ 18.05 Ce mai e nou, doctore? (s)
■ 18,30 Sărbătoare acasă (s): "Cadou de ziua ta"
■ 21,50 Forță majoră (f., Franta, 1988). Regia Pierre Jolivet; cu: Patrick Bruel, François Cluzet, Kristin Scott-Thomas

7

■ 11,00 Fluviul galben (f.a., SUA, 1955). Regia William A. Wellman; cu: John Wayne, Lauren Bacall.
■ 13,05 Remington Steele. Unde se găsește Billy Young? (s.a., SUA, 1986)
■ 14,35 Chaos la puterea a zecea. Vise rock'n'roll (co., SUA, 1989); cu Deborah Harmon
■ 16,05 Mica noastră fermă. Fericita viață de la țară (s., SUA, 1978); cu: Michael Landon, Karen Grassle
■ 19,05 Toți sub același acoperiș. Noaptea în patul dublu (co., SUA, 1993); cu: Jo Marie Payton-France
■ 19.35 Cine-i șeful aici? Adevărul nu poate strica niciodată (co., SUA, 1984), cu: Tony Danza, Judith Light
■ 20.00 Roseanne. O săptămînă fără stress (co., SUA, 1994); cu: Roseanne Barr, John Goodman
■ 21,15 Îngerii răzbunării îmbrăcati în piele (f.p., Canada, 1993). Regia Christian Duguay; cu: Famke Janssen, Stephen Shellen.
■ 23,55 Dragon from Russia (f.a., Hong Kong, 1992). Regia Clarence Ford; cu: Samuel Hui, Maggie Cheung.

SAT 1

■ 10,00 Cannon - Evadare fără sfîrsit (s., SUA, 1974); regia George McGowan; cu: William Conrad, Gary Lockwood
■ 13,00 Love Boat - Dragă, dacă iei totul, mă iei și pe mine/ Examenul de maturitate tîrzie al lui Gopher/ Sfaturile prea bune ale tatii (s., SUA, 1977); cu Gavin MacLeod, Bernie Kopell
■ 14,00 Trapper John, M.D. - Colegul de succes (s., SUA, 1982); regia Jeff Bleckner; cu: Pernell Roberts, Gregory Harrison
■ 15,00 Star Trek - Deep Space Nine - Luna Mullibock (s. SF, SUA, 1993); regia Les Landau; cu: Avery Brooks, Tarry Farrell
■ 16,00 MacGyver - Secretul casei Parker (s., SUA, 1988); regia Michael Vejar; cu Richard Dean Anderson, Tari Hatcher
■ 21,00 Bună ziua, doctore! - Handicapat (s., Germania, 1995); regia Peter Reinthaller; cu Ulrich Reinthaller, Ulrich Matschoss
■ 22,00 Schwarz intervine (s., Germania, 1993); regia Gerd Steinhaimer; cu: Klaus Wennemann, Klaus Herm
■ 1,00 Complotul Kansas (f., SUA, 1988); regia Robert Totten; cu Reparata Mazzola, Paul Newson.

RTL TELEVISION

■ 9,05 Springfield Story (s. ep. 2357)
■ 10,05 Clanul din California (s. ep. 1676)
■ 11,00 Frumos și bogat (s. ep. 1366)
■ 11,30 Tribunalul divorturilor. Porst împotriva lui Porst (s. Germania, 1995)
■ 13,30 Golden Girls. Fratele mai mic (s.co., SUA, 1988/89)
■ 14,00 Hobby-ul ei este crima. O previziune mortală (s.p., SUA, 1988/89)
■ 18,30 Între noi (s. ep. 270)
■ 19,30 Exclusiv. Magazinul vedetelor
■ 20,40 Vremuri bune, vremuri rele (s. ep. 894)
■ 21,15 Dubla interventie. Copiii lui Saturn (s.p., Ger., 1995)
■ 22,15 Detectivul Hanks. Rareori un asasin vine singur (s.p., SUA, 1994/1995)
■ 23,10 Quincy. Moartea unui campion (s.p., SUA, 1978/79)
■ 0,10 Miami Vice. Nasul (s.p., SUA, 1985)

RAIDUE

■ 8.00 Desene animate: Tom și Jerry, Robin Hood, Heidi, Pingu
■ 9,15 Tarzan (s)
■ 9,45 Medic de tară (s): "Mici echivocuri"
■ 15,40 Cînd se iubeste. Ep. 134
■ 16,10 Santa Barbara. Ep. 1205
■ 19,25 TGS - Știri sportive
■ 19,45 "Justițiarii noptii" (s): "Trandafirii nu s-au ofilit încă"
■ 20,50 Go-cart. Program de desene animate.
■ 21,50 Ochi inocenți (f.); regia Mimi Leader; cu: Kelsey Grammer, Polly Draper

EUROSPORT

■ 10,00 Turneul international de Supercross de la Dortmund, Germania. Ultima zi (r)
■ 11,00 Lumea vitezei. Magazin săptămînal dedicat celor pasionati de sporturile cu motor (r)
■ 12,30 Raliul Granada - Dakar. Ziua a zecea (r)
■ 14,00 Fotbal. Cupa Africii (previzionare). Competiția se va desfășura în perioada 13 ianuarie - 3 februarie, în Africa de Sud. Participă 16 echipe (fată de 12 echipe în 1992 și 1994 și de 8 echipe în edițiile precedente) repartizate în patru grupe: Grupa A (Africa de Sud, Angola, Camerun, Egipt) - Johannesburg; Grupa B (Zambia, Algeria, Sierra Leone, Bur Kina Faso) - Bloemfontein; Grupa C (Nigeria, Zair, Gabon, Liberia) - Durban; Grupa D (Ghana, Coasta de Fildeș, Mozambic, Tunisia) - Port Elizabeth. Favoritele sînt: Nigeria, Ghana, Coasta de Fildeș; de urmărit evoluția echipei Africii de Sud, care este avantajată de terenul propriu
■ 17,00 Magazin de atletism
■ 18,00 Schi fond. Cupa mondială - Strbske Pleso, Slovacia
■ 19,15 Cupa mondială la handbal masculin, în direct, din Suedia
■ 20,30 Cupa mondială la handbal masculin. Meciul Franta - Elveția (înreg.)
■ 21,00 Cupa mondială la handbal masculin. În direct, meciul Germania - Rusia
■ 22,30 Raliul Granada - Dakar. Ziua a unsprezecea (înreg.)

Radio IAȘI

6.00 Stiri ■ 7.00 Radiojurnal ■ 7,30-7,45 Post-scriptum, revista presei, avanpremiera radio, muzică ■ 8.00-8.05 Buletin de știri ■ 8.05-8,30 Informații utilitare ■ 8.30-9,00 Grai și suflet românesc (reluare) ■ 9,00-9.05 Buletin de știri ■ 9.05-13.00 Radiosfera (Stiri - orele 10.00; 11.00; 12.00; Radio-circuit-multiplex; Concert de muzică populară românească) ■ 13.00-13.15 Radiojurnal ■ 13.15-16.00 Întîlniri... pe unde medii (Stiri - orele 14.00 și 15.00); Informatii și muzică (artă, cultură, stiință, fapt divers); Interviuri, reportaje, consemnări; Compact disc (reluare) ■ 16.00-16.15 Radiojurnal București ■ 16,15-17,30 Audienta radio ■ 17,30-18,00 Pe-un picior de plai; La izvoarele muzicii (alternativ) ■ 18,00-18,10 Buletin de știri ■ 18,10-18,30 Corespondenta radio: Muzică usoară ■ 18,30-19,00 Corespondenta radio; Muzică populară ■ 19,00-19,15 Radiojurnal ■ 19,15-19,30 Muzică usoară ■ 19,30-20,00 Economie, știintă, viață ■ 20.00-21,00 Teatru scurt ■ 21,00-21,20 Evenimentele zilei; Sport; meteo ■ 21,20-22.00 Jazz-ul în comentariu și sunet.

TELECABLE

TELECABLE I

08.00-18,00 Program ANTENA 1. Din cuprins: Film serial Capcană periculoasă; Observator; Film artistic: Încearcă încă o dată (comedie); Film serial: Castelul măslinilor; Film serial: Dincolo de realitate; Medalion: L'affaire Louis Trio; Film serial: Misiune ultrasecretă; Film serial: Îngerul orașului; Film serial: Viata în trei . **18,00-03,00 Program propriu.** 18,00 Film documentar: Charles de Gaulle ■ 21,00 Film: Eu spionez ■ 22,30 Film: Mr. Nanny ■ 00,15 Penthouse ■ 01,00 Film: Kickboxerii studenti

TELECABLE II

10,25-01,00 Program TELE 7 ABC. 10,25 Stiri ■ 10,35 Aerobic ■ 10,55 Bună dimineața, copii! ■ 11,45 Film serial: Flash ■ 12,35 Magazinul femeilor ■ 13,30 Film serial: Un trio cu haz ■ 14,00 Week-end abc ■ 17,00 Film serial: Printul din Bel Air ■ 18,30 Desene animate ■ 19,00 Interzis bărbaților - Interzis femeilor - Selectiuni ■ 20,00 Film serial: Falcon Crest ■ 21,00 Telejurnal ■ 21,35 Film artistic: Victor, Victoria (SUA, 1982) ■ 23,50 Gala Tele 7

TEATRUL NAȚIONAL

Teatrul Național "Vasile Alecsandri" prezintă **astăzi, la orele 10,00, în sala Studio**, spectacolul cu piesa **"Anecdote provinciale", de Alexandr Vampilov**. Regia: Ion Sopdaru.

De la orele 19,00, în sala mare a teatrului va avea loc o reprezentație cu piesa **"Timon din Atena", de W. Shakespeare**. Regia: Irina Popescu Boieru.

Ce?

Reducere!

Cît?

10% 20% 30%

Cînd?

Pînă la sfîrșitul lunii ianuarie!

Unde?

Gavril Muzicescu 6A (stație tramvai Fundație)

tel./fax: 214201, 270499

Program 10^{00}-21^{00}

Cine?

Class

Pentru bărbați eleganți

DIN TELEFOANELE, SCRISORILE ȘI AUDIENȚELE ZILEI

Rubricile "Din telefoanele, scrisorile și audiențele zilei" și "Ultimul vagon poștal" au menirea de a asigura un dialog direct între cititori și reprezentanții principalelor instituții publice. În cadrul acestor rubrici cititorii își pot exprima opiniile în legătură cu diverse probleme locale și de interes național. Semnatarii scrisorilor sînt rugați să folosească un limbaj decent și să nu aducă acuzații nefondate. Pentru atestarea veridicității afirmațiilor făcute, materialele prezentate la redacție pot fi însoțite de copii xerox ale unor acte doveditoare. De asemenea, semnatarii scrisorilor trebuie să lase un număr de telefon la care pot fi contactați pentru relații suplimentare.

Redactorul de serviciu răspunde apelurilor dvs. la numerele de telefon 271271 și 172557 între orele 8.00 - 22.00

■ *O mînă de ajutor pentru sinistrați*

Patronul firmei S.C. MOLDAMIN S.R.L., din satul Pietrărie, comuna Bîrnova, vrea să facă cunoscută, prin intermediul ziarului, oferta sa de a furniza în mod gratuit, circa 700-1000 kg slănină proaspătă pentru cei care au fost afectati de inundații. Pentru ca gestul să fie eficient si pentru a nu pierde timpul, ar dori să nu se împiedice în formalități birocratice. A specificat că această slănină provine de la carnea de porc subventionată de către stat. Toti acei care se ocupă de colectarea de ajutoare pentru sinistrați sînt rugați să-l contacteze la **telefonul 146378, între orele 6,00-8,00 și 17,00-22,00.** Un gest frumos și plin de mărinimie!

■ *Cum se rezolvă o sesizare*

În ziua de 3 ianuarie, pe la orele 10,00, s-a întrerupt alimentarea cu apă rece la blocurile V-1, V-2, V-3 de pe bd. T. Vladimirescu, apartinînd de PT-102 A. Celor care au anuntat, de la RAJAC li s-a spus că s-au făcut manevrele necesare unei interventii , manevre care s-au prelungit pînă la orele 18,00. Cînd administratorul Petru Coman a telefonat la dispecer să se intereseze ce se întîmplă, acesta i-a răspuns pe un ton agresiv, recomandîndu-i în final: "Du-te, dom' le și te culcă!" În dimineața de 4 ianuarie, Petru Coman a mers la RAJAC, unde s-a întîlnit cu maistrul care dirijează formația de intervenție si cu directorul economic al RAJAC, dl. Orbu. Acesta l-a tratat civilizat, a vorbit cu cine trebuie si pe la orele 7,45, alimentarea cu apă a fost reluată. De ce a fost necesar un drum atît de întortocheat pentru a se rezolva o problemă care afecta peste 200 de familii?

■ *Odorizarea gazului metan și consecințele sale*

Am primit telefoane de la mai multe persoane, care ne-au relatat că de la instalațiile de alimentare cu gaz metan au sesizat scurgeri de gaze.

Astfel, *Ileana Luchian, din strada Pașcani 6, blocul 301, sc.A, et.2, ap.10*, în ziua de 5 ianuarie, pe la orele 15,30, cînd s-a întors acasă a simțit mirosul specific de gaze și, temîndu-se de consecințe, a deschis geamurile. A încercat zadarnic să ia legătura la telefon cu dispeceratul: era mereu ocupat. Lucru de care ne-am convins și noi și ca urmare am apelat la alt număr; ne-a răspuns Camelia Popa, care ne-a informat că, societatea de transport gaze Bacău, care livrează acest combustibil, odorizează periodic gazele tocmai pentru a putea fi sesizate mai repede defectiunile în urma cărora au loc scurgerile de gaze. Dar acest lucru nu trebuie anunțat prin mass-media, ne întrebăm noi? În ziua de 6 decembrie, dimineața, din strada Buridava ni s-a semnalat, pe un ton alarmat, același fenomen. Am sunat din nou, pe la 10,50 tot la tel. 141624 și am explicat situația interlocutoarei de la capătul firului. Dumneaei a replicat că au primit peste 60 de telefoane din diferite zone ale orașului, toate pe aceeași temă și că au fost trimisi mai multi instalatori la adresele de unde s-au primit apeluri. La insistențele redactorului de a i se da unele lămuriri suplimentare, în special dacă există pericolul de explozie, doamna Ionescu (așa s-a recomandat) a încheiat cu avertismentul că nu mai scoate nici un cuvînt, că gazetarii prea sînt curiosi...

■ *Precizare*

În ziarul "Monitorul" din 29 noiembrie 1995 a apărut o știre despre incendiul izbucnit la locuinta lui Constantin Tatu, din strada Ștefan cel Mare nr. 4. Facem precizarea că apartamentul care a ars nu era asigurat la ASIROM, ci la Generala Asigurări S.A., societate care a și despăgubit pe proprietar, de altfel, încă din luna decembrie 1995, cu suma de 8 milioane lei.

ULTIMUL VAGON POȘTAL

Domnule Redactor șef,

După apariția articolului din Cotidianul "Monitorul", an V, nr. 300/18.dec.1995, - asigurîndu-vă că respectăm dreptul la orice opinie a gazetarului - atragem atenția asupra unor dezinformări tendentioase. Ne simțim obligati să facem aceasta din consideratie pentru dumneavoastră și cititori. Așadar, retineti, nu este vorba despre simple interpretări, nici măcar răstălmăciri, ci grave înlocuiri de texte.

I. Ziaristul prezintă ca fundament legal al retragerii licentei S.C. TELEBIT SRL, art. 21 din Legea nr. 48/1992.

În decizie scrie însă clar: art. 37 lit. "d".

Judecati Dumneavoastră, cum și în ce condiții se poate citi 21 în loc de 37.

II. Decizia care nu era ștampilată ci preluată de Dvs. era una de circulație internă. Ca urmare, dacă doreati, vă puteam oferi și una ștampilată. Oricum, vă trimitem o copie spre edificare (Poate o redați în pagina ziarului Dvs.).

III. Repetatele interpretări denaturate au mers de fiecare dată asa de departe încît, ziaristul semnatar a uitat să asculte ceea ce se spune și nu a vrut să citească ceea ce se scrie. Dovada o aveti chiar în numărul 300 al Monitorului cînd în pagina cititorilor aceștia exprimă opinii contrare.

IV. Dorim să contabilizați - pentru Dvs. și pentru cititori - care au fost favorurile aduse de către C.N.A. firmei ELECTRON M BIT - singura autorizată de către Ministerul Comunicațiilor să emită în zona disputată - și care au fost defavorizările pentru firma MULTISAT TV, respectiv S.C. TELEBIT SRL. Dacă le știti, spuneți - așa cum dorim să dezvăluiți și ce interese politice se ascund.

V. Lipsa respectului pentru cititor - care uneori este mai informat decît ziaristul - se răsfrînge și asupra publicației.

VI. Sîntem siguri că parcurgeti o etapă de căutare a tehnicilor de persuadare, de atragere a cititorilor. Poate că este însă exagerat să credem că în orice si la oricine există interese politice. Mai ales cînd, la Iasi, sînt atîtea partide respectabile.

Inspector C.N.A.,
Laurențiu Șoitu

☎ TELEFOANE UTILE

☎ SALVARE: 961
☎ POMPIERI: 981
☎ POLITIE:
Inspectoratul Judetean Centrala 140720; Dispecerat 146666; Municipiu Centrala 140020 Dispecerat 146840/955 Ofiter de serviciu 146850; Serviciul Circulatie - 140070.
☎ SERVICII MEDICALE MOBILE (asistență medicală de urgentă la domiciliu): 113130/569, zilnic între orele 7,00-23,00
☎ PROTECTIA MUNCII.: 116139
☎ AGENȚIA C.F.R.: 147673
☎ INFORMAȚII GARĂ: 146333
☎ AUTOGARĂ: 146587
☎ TAXICOM, dispecerat: 953, 146593
☎ AGENTIA TAROM: 115239
☎ INFORMATII AEROPORT: 178126
☎ STAȚII PECO: Baș Ceauș - 176865; Aurel Vlaicu - 175872; Bucium - 132891; Crișan - 112182; Păcurari - 164142; Sărărie - 147480.
☎ A.C.R. - informații utile: 112345, 130177.
☎ DISPECERATE: R.A. Gaz-Metan - 141737; R.A. Apă-Canal - 142451; Renel - 147070, deranjamente - 929; Termoficare - 141956; R.A. Locuința - 112434; Telefoane - Deranjamente - 921; Protecția mediului - 147010.
☎ GARDA FINANCIARĂ: 114065, 112427.
☎ ADMINISTRATIA FINANCIARĂ: 143030
☎ TRIBUNAL: 146300
☎ PROCURATURĂ: 212566
☎ CAMERA DE COMERȚ: 117757
☎ CENTRUL MILITAR JUDEȚEAN: 146370
☎ STATUL MAJOR JUDEȚEAN DE APĂRARE CIVILĂ: 214470
☎ HOTELURI: Moldova - 142225; Traian - 143330; Unirea - 142110; Continental - 114320; Sport - 232800.
☎ POLICLINICA CU PLATĂ: triaj informații - 117244
☎ OFICIUL JUDEȚEAN PENTRU PROTECȚIA CONSUMATORILOR: 145392.
☎ LABORATOR ANALIZE "PRO FAMILIA": 230431
☎ Servicii de pază și protecție, interventii GUARD SECURITY: tel: 210094; tel/fax: 212658.

REPARAȚII

☎ Tîmplărie - 158588
☎ Rașchetat parchet - 126923
☎ Hidroizolații terase, subsoluri, garaje - 174340
☎ Închideri balcoane - 117512
☎ Sobe, construcție-curătire - 177878
☎ Instalații sanitare - 160164
☎ Reparații mașini de spălat rufe, vase, mașini de uscat, rebobinări motoare - 173204
☎ Frigidere - 251006; 220859
☎ Aragaze - 132141

Monitorul
cotidian de informații

Str. Smîrdan nr. 5 ■ Tel. 17.25.57;
271271; 271333; 271467 (centrala) ■
Fax 27.04.15
■ Publicitate tel./fax 14.47.76

■ REDACTOR SEF - Dan Radu
■ REDACTOR SEF ADJUNCT - Toni Hrițac
■ SECRETAR GENERAL DE REDACTIE - Marius Cristian

SEFI DEPARTAMENTE:
■ Eveniment national si international: Cristian Racu (int. 110)
■ Investigatii speciale: Valentin Gheorghiță (int. 123)
■ Economic: Costel Stroescu (int. 117)
■ Cultură: Dorin Popa (int. 109)
■ Sport: Nicolae Grecu (int. 107)
■ Redactor de serviciu: Constantin Iurașcu (int. 124)
■ Fotoreporter: Constantin Plop
■ Grafică: Lucian Amarii, Daniel Melinte
■ Publicitate: Cristina Labonțu (int. 122, fax 144776)
■ Difuzare: Mihai Tudose (int. 120)
■ Contabilitate: Antoneta Filip (int. 112)

ABONAMENTELE se pot face la orice Oficiu Poștal din țară.
MONITORUL figurează în catalogul Presei interne la poziția 838.

NORD-EST PRESS
- agenție de presă -
Str. Smîrdan nr. 5 ■ Tel. 17.25.57;
271271 (centrala) ■ Tel 14.56.10
■ EDITOR: Mona Dîrțu

EDITOR
NORD-EST
Str. Smîrdan nr. 5 ■ Tel. 17.25.57; 27.12.71
■ Fax 27.04.15
Director general:
ALEXANDRU LĂZESCU
Director editor:
FLORIN ZAMFIRESCU
Director de marketing:
CEZAR CALUSCHI
Director executiv:
GABRIEL RUSU

TIPAR OFFSET: MULTIPRINT, Iași str. Sf. Lazăr nr. 49

MONITORUL EXTERN

Candidatul coaliției guvernamentale din Japonia

Ryutaro Hashimoto va fi prim-ministru

Coaliția guvernamentală niponă a anunțat ieri, alegerea ministrului Comerțului, Ryutaro Hashimoto, drept candidat pentru postul de postul de prim-ministru, rămas vacant după demisia lui Tomiichi Murayama. Nominalizarea lui Hashimoto drept candidat al coaliției tripartite aflate la putere garantează, practic, confirmarea oficială a acestuia ca șef al guvernului de către Parlament. Murayama, lider al socialiștilor din coaliție, și-a anunțat în mod neașteptat demisia, vinerea trecută, afirmînd că guvernul trebuie condus de partidul cel mai puternic din coaliție. Hashimoto este membru al Partidului Liberal-Democrat (LDP), cel mai puternic dintre cele trei formațiuni aflate la putere. Legislativul de la Tokyo va alege joi, un nou prim-ministru, care, mai mult ca sigur va fi Hashimoto, deoarece coaliția deține o majoritate lejeră în ambele camere ale Parlamentului.

Grecia

Explozie puternică la un depozit de muniții

O explozie ce s-a produs la un depozit de muniții al armatei grecești, din apropierea orașului Corinth, s-a soldat cu moartea a cel puțin doi angajați civili și a unui ofițer, anunță surse ale poliției din Atena. După producerea exploziei, mașini ale Serviciului central de pompieri și ale Salvării s-au îndreptat, de urgență, spre locul catastrofei, într-un efort concertat de reducere a numărului victimelor. Nu se cunosc încă, cu exactitate, împrejurările în care s-a produs explozia. O comisie specială a fost creată pentru anchetarea cauzelor acestui accident.

Jacques Santer crede că

Belgia va obține calificarea pentru moneda unică europeană

Președintele Comisiei Europene, Jacques Santer, a declarat că se așteaptă ca Belgia să se numere printre cele șapte sau nouă țări care se vor califica pentru introducerea monedei unice începînd cu anul 1999. "Sînt foarte încrezător în faptul că Belgia se va număra printre țările din primul grup al aderării la moneda unică", a declarat Santer postului belgian de televiziune RTL. Săptămîna trecută, ministrul belgian de finanțe, Herman Van Rompuy, declarase că guvernul din care face parte a făcut progrese substanțiale în privința reducerii deficitului public, afirmînd că se așteaptă ca Belgia să se califice pentru uniunea monetară în interval de doi ani. Uniunea Europeană a stabilit anul 1998 pentru a decide care sînt țările ce îndeplinesc criteriile stricte în materie de deficit bugetar, inflație și datorie publică pentru a putea lua parte la Uniunea Economică și Monetară începînd cu 1999.

În estul Statelor Unite, iarna s-a instalat din plin

Aeroporturile din New York, Washington și Philadelphia au fost închise

Administrația americană a decis să țină închise oficiile guvernamentale, pentru ieri, datorită căderilor masive de zăpadă, care au paralizat complet traficul rutier atît la Washington și la New York, cît și în toate marile orașe de pe coasta de est a SUA. Din același motiv, activitatea pe marile aeroporturi din New York, Washington și Philadelphia a fost sistată, pentru moment. Un comunicat difuzat prin radio a anunțat că școlile publice din Washington, New York, Philadelphia și alte orașe vor rămîne închise pînă la noi dispoziții. Stratul de zăpadă căzut la Washington a atins 35 cm grosime, dar în munții din statul Virgina zăpada a ajuns la 75 cm grosime, ceea ce reprezintă un record absolut pentru aceste zone ale SUA.

Pentru 1996

Ministrul german al Economiei prevede o creștere economică de 2%

Ministrul german al Economiei, Gunter Rexrodt, a declarat că se așteaptă ca economia Germaniei să crească în 1996 într-un ritm de 2%. Într-un interviu acordat unui post german de radio, Rexrodt a declarat că nu se așteaptă la o revigorare spectaculoasă a economiei germane în 1996, în condițiile în care creșterea economică din ultimul an a fost mult sub așteptări. Comentariul ministrului german are loc la puțin timp după publicarea de către cotidianul Bild a unui articol în care creșterea economică a țării în 1996 era apreciată la 2%, iar numărul șomerilor era preconizat să rămînă constant, la circa 3,5 milioane. În luna decembrie, institutul german "Ifo" estimase că în anul 1996 economia țării va crește cu 1,75%.

A dispărut simbolul stîngii franceze

Moartea unui președinte

■ ieri, la Paris, s-a stins din viață François Mitterrand, cel care a fost președintele Franței timp de 14 ani ■ el suferea de mai mult timp de un cancer la prostată ■

François Mitterrand, după ce a cîștigat alegerile din 1981

François-Maurice-Marie Mitterrand

Născut la 26 octombrie 1916 la Jarnac, a devenit primul președinte socialist al Franței,în 1981, de la fondarea celei de-a Cincea Republici în 1958. El a fost reales în 1988, conducînd Franța pînă în 1995.

Fiul unui șef de stație, Mitterrand a studiat Dreptul și Stiințele politice la Paris. La începutul celui de-al doilea război mondial el s-a înrolat în Armata franceză, fiind luat prizonier de către germani în iunie 1940. După ce a fost eliberat, s-a alăturat Rezistenței franceze.

În 1947 a devenit ministru în cabinetul de coaliție condus de Paul Remadier, fiind ales cu un an în urmă în Adunarea Națională. A mai ocupat diverse posturi în cele 11 guverne franceze care au urmat pînă în 1958. Ministru de Interne în perioada gaullistă, a adoptat o poziție intransigentă față de conflictul din Algeria: "Singura negociere este războiul". Mitterrand a fost ministru al Justiției în momentul în care armata franceză primea puteri depline pentru a înăbuși revolta algerienilor. A ordonat cenzurarea ziarelor franceze care criticau politica guvernamentală din acea perioadă. S-a opus, în 1958, reîntoarcerii la putere a lui De Gaulle, denunțînd constituția celei de-a Cincea Republici drept "o permanentă lovitură de stat".

În tinerețe a activat în cadrul unui sindicat studențesc de dreapta

Considerat inițial centrist el a devenit, cu timpul, un politician veritabil de stînga și din 1958 el a cristalizat opoziția împotriva regimului condus de Charles de Gaulle. În 1965 el a candidat din partea stîngii socialiste și comuniste din Franța împotriva lui Charles de Gaulle, adunînd 32% din voturi și forțîndu-l pe acesta să treacă printr-un al doilea tur de scrutin, în care a obținut 45% din sufragii.

După alegerea sa ca prim secretar al Partidului Socialist în 1971, Mitterrand a început o reorganizare amplă a partidului, care a avut ca rezultat sporirea aderenței la electorat. Totuși, Mitterrand a pierdut din nou la alegerile prezidențiale în 1974. Cu toate acestea, strategia sa de transformare a Partidului Socialist într-un partid majoritar a dat rezultate la 10 mai 1981, cînd, în alianță cu Partidul Comunist, a reușit să-l înfrîngă pe Valéry Giscard d'Estaing.

Ca președinte, Mitterrand a pus în aplicare programul de naționalizare a instituțiilor financiare și a întreprinderilor cheie ale economiei, a majorat venitul minim și beneficiile sociale. În politica externă el a adoptat o poziție dură față de Uniunea Sovietică și de apropiere față de Statele Unite.

Politica economică promovată de Mitterrand a condus la creșterea inflației, fapt ce a forțat guvernul în 1983 să facă masive reduceri bugetare. Către sfîrșitul primului său mandat, Partidul Socialist a abandonat politica socială și s-a reorientat către o politică liberală. În 1986 partidele de dreapta au cîștigat majoritatea în Adunarea Națională, și François Mitterrand a trebuit să-l accepte ca prim ministru pe Jacques Chirac. În această perioadă Mitterrand a păstrat responsabilitatea pentru politica externă.

În 1995 el și-a încheiat mandatul, fiind președintele cu cel mai lung mandat (14 ani) din istoria Franței. **(Traducere și adaptare după Enciclopedia Britanica)**

François Mitterrand și Marie de Hennezel, autoarea cărții "Moartea intimă"

François Mitterrand: "Cum să mori? Nu este oare omul o particulă a eternității?..."

Cum murim? Trăim într-o lume în care sensul morții sperie și, de cele mai multe ori, este ignorat. Civilizațiile dinaintea noastră priveau moartea în față. Trasau destinele comunității sau pentru fiecare om în parte. Ele încununau destinul cu sensuri complexe. Niciodată, poate, raportarea la moarte n-a fost mai săracă decît în aceste vremuri de sărăcie spirituală, în care oamenii, grăbiți să existe, par să ignore misterul marelui pasaj. Cum par să ignore rădăcinile vieții...

Cartea aceasta este o lecție de viață. Lumina care o împrăștie este mai intensă decît multe tratate de filosofie. Căci se dovedește a fi mai puțin un fel de a gîndi, cît o mărturie a celor mai profunde experiențe omenești. Puterea sa vine din fapte și din simplitatea reprezentării lor. "Reprezentare" este, aici, cuvîntul cel mai potrivit. Să scoți la iveală tot ceea ce a scăpat conștientului: dincolo de lucruri și de timp, inimile înspăimîntate și pline de speranță totodată, suferința altuia, eterna înlănțuire a vieții cu moartea.

Acest fel de dialog este "reprezentat" în paginile autoarei cărții "Moartea intimă. Cei care sînt pe punctul de a muri, ne învață să trăim", Marie de Hennezel, dialog purtat cu bolnavii foarte aproape de sfîrșitul lor.

N-am să uit niciodată vizita făcută la spitalul unde se acordau tratamente tranchilizante, acolo unde ea își împrăștia generoasa energie. Știam, de altfel, ce face și discutam din cînd în cînd. M-a impresionat puterea și blîndețea cuvintelor sale. Aceleași vorbe le-am regăsit la medici și infirmiere, care mi-au relatat despre pasiune, despre eforturile lor, de neajunsuri, despre ceea ce trebuiau să învingă. Apoi m-au însoțit la căpătîiul muribunzilor. Care era oare secretul seninătății lor? De unde-și luau pacea din priviri? Fiecare fizionomie mi s-a imprimat în memorie ca fața însăși a eternității.

Obrazul Danielei îmi revine acum în minte, poate pentru că era așa tînără și atît de tăcută. Paralizată, incapabilă să vorbească, ea se exprima numai prin clipiri ale pleoapelor sau pe ecranul unui computer acționat de degetul ei mic, singurul care se mai mișca. Și totuși ce vigoare a spiritului la această ființă lipsită de tot, ce curiozitate pentru lumea de dincolo, pe care o aborda fără ajutorul vreunei convingeri religioase!

Marie de Hennezel ne relatează demnitatea ultimelor momente de viață ale Danielei și a tovarășilor ei de nenoroc. Evidențiază, cu o modestie care frizează emoția, puterea de voință a echipelor de îngrijire care îi însoțesc pe muribunzi pe ultimul lor drum. Ne dezvăluie în felul acesta aventura cotidiană a descoperirii celuilalt, jurămîntul iubirii și al milei, curajul gesturilor tandre pentru aceste corpuri care nu fac decît să sufere. Demonstrează, în fond, cît de departe de morbiditate este bucuria de a trăi, cea care le susține alegerea meseriei celor care sînt alături de cei bolnavi.

Adesea am vorbit despre aceste lucruri. Am întrebat-o de unde vine această putere de a depăși spaima, de a semăna pacea celor care se găsesc în ajunul morții lor. În momentul absolutei singurătăți, corpul atîrnînd pe marginea infinitului, timpul are alte jaloane. Pe parcursul cîtorva zile numai, căutînd sprijinul cuiva căruia să-i împărtășească disperarea și durerea, bolnavii își descoperă propriul eu. Descoperă libertatea unirii cu ei înșiși. E ca și cum, atunci cînd totul se termină, vine o eliberare, se face o limpezire. Taina existenței și a morții nu este elucidată, dar este, în sfîrșit, trăită din plin.

Aceasta este, poate, cea mai frumoasă pildă a acestei cărți: moartea poate face ca un om să devină ceea ce era chemat să devină; ea poate să fie, în cel mai profund înțeles, o încununare. Și apoi, nu este omul o particulă a eternității, ceva pe care moartea face să se nască în altă parte? Din patul său de bolnavă paralizată, Daniele scrie un ultim mesaj: "Nu cred nici într-un Dumnezeu al justiției, nici într-unul al dragostei. Este prea omenesc să fie real. Ce lipsă de imaginație! Dar, în același timp, nici nu cred că sîntem reductibili la un pachet de atomi. Ceea ce înseamnă că mai există ceva în afara materiei, ceva pe care-l numit suflet sau spirit sau conștiință, cum vrem. Cred în eternitatea acestuia. Reîncarnare sau acces la un alt nivel, diferit... cine va muri, va vedea!"

Totul se rezumă la aceste cuvinte: trupul dominat de spirit, spaima învinsă de încredere, plenitudinea unui destin împlinit.

Cu imaginea Danielei, opera Mariei de Hennezel este de o densitate foarte omenească.

Cum să mori?

Dacă există un răspuns, cu siguranță, nu va fi nici unul la fel de plin de intensitate ca acesta. **(prefață la "Moartea intimă. Cei care sînt pe punctul de a muri, ne învață să trăim", de Marie de Hennezel)**

După schimburile de focuri de sîmbătă

Musulmanii din Mostar au solicitat ajutorul NATO

■ *Alianța se implică din ce în ce mai mult în liniștirea situației*

Primarul musulman al orașului Mostar, situat în sudul Bosniei, a cerut sprijinul Alianței Nord-Atlantice, ca urmare a creșterii bruște a violenței între comunitățile croată și musulmană din localitate, a declarat luni un purtător de cuvînt al IFOR. Maiorul Simon Haselock a afirmat că IFOR supraveghează îndeaproape situația, după ce primarul Safet Orucevic a făcut această cerere printr-o scrisoare adresată comandantului IFOR, amiralul Leighton Smith. Incidentele violente au izbucnit, pe de altă parte, imediat după apariția, sîmbătă, pe străzile orașului, a unei unități militare spaniole, dotate cu care blindate. Reprezentantul IFOR a adăugat că Alianța Nord-Atlantică își face din ce în ce mai viguros simțită prezența în oraș, pentru a calma situația. Nu a fost stabilit cu claritate dacă Orucevic este autorul scrisorii adresate lui Leighton Smith. Tensiunile locale au crescut brusc după uciderea unui adolescent musulman de către poliția croată, în ajunul Anului Nou, tensiuni escaladate de împușcarea unui polițist croat de către musulmani. Incidentele au culminat, sîmbătă noaptea, cu schimburi de focuri de arme automate, aruncătoare de grenade și dueluri între lunetiști. Situația s-a calmat, însă, în următoarele 24 de ore, noaptea de duminică spre luni fiind chiar una din cele mai liniștite din ultimele cîteva săptămîni.

SUA ar putea trimite trupe pe Înălțimile Golan

■ *implicarea Washington-ului s-ar face numai cu acordul Israelului și Siriei*

Secretarul american al Apărării, ***William Perry*** **(foto)**, a declarat ieri, că Statele Unite sînt dispuse să disloce efective militare pe Înălțimile Golan, ca garanție a unei posibile păci între Israel și Siria. "Dacă se ajunge la un acord de pace între Israel și Siria, dacă există apeluri la prezența unei forțe de menținere a păcii pe Înălțimile Golan, și dacă și Israelul, și Siria vor dori ca Statele Unite să participe la această forță, sîntem pregătiți să facem acest lucru", a declarat Perry reporterilor, în Ierusalim. Înaltul oficial american, sosit în cursul dimineții la Ierusalim, a făcut această declarație după o întrevedere avută cu premierul israelian,

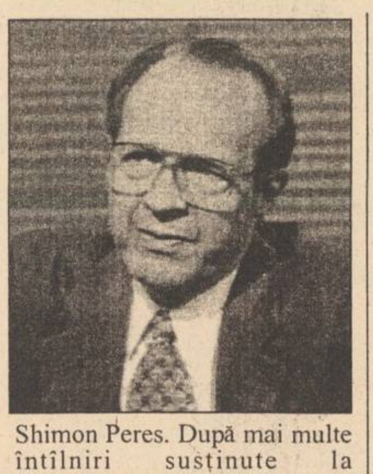

Shimon Peres. După mai multe întîlniri susținute la Washington în ultimele două săptămîni, delegațiile de negociatori israelieni și sirieni au declarat că au avut cea mai fructuoasă rundă de negocieri în cei patru ani de la inițierea acestora. Negocierile fuseseră blocate din cauza disensiunilor create pe marginea Înălțimilor Golan, capturate de statul evreu în războiul din 1967. Siria dorește retragerea totală a israelienilor de pe aceste înălțimi, de o deosebită importanță strategică, în timp ce guvernul israelian și-a reafirmat voința de a obține "garanții de pace" stipulate prin acord, inclusiv deschiderea granițelor și stabilirea de relații diplomatice și comerciale.

În ciuda tensiunilor apărute după asasinarea "Inginerului"

Yasser Arafat l-a întîlnit pe ministrul israelian de Externe

Președintele Autorității palestiniene, ***Yasser Arafat*** **(foto)**, l-a întîlnit, în cursul zilei de ieri, la Paris, cu ministrul israelian de Externe, ***Ehud Barak***, în ciuda tensiunilor apărute între guvernul de la Tel-Aviv și palestinieni, după asasinarea, vinerea trecută, a lui Yahia Ayyash, alias "Inginerul" - "eminența cenușie" aflată în spatele campaniei de atentate sinucigașe cu bombe, purtate de Mișcarea de Rezistență Islamică Hamas, împotriva obiectivelor israeliene. Ambasadorul statului evreu la Paris, Avi Pazner, a afirmat, ieri dimineața, că Arafat și Barak vor susține o rundă de convorbiri după sosirea în capitala Franței, unde vor participa azi, la o reuniune a statelor care vor contribui financiar la dezvoltarea economică a teritoriilor autonome palestiniene. Arafat a acuzat guvernul israelian pentru asasinarea, pe teritoriul autonom palestinian, a lui Ayyash - fabricantul bombelor purtate de atentatorii sinucigași ai Mișcării Hamas, bombe care au ucis zeci de evrei în ultimele 16 luni -, fiind violat, astfel, acordul de pace dintre Israel și OEP. Avi Pazner a refuzat, la rîndul său, să confirme că Shin Beth, serviciul israelian de securitate internă, a pus la cale atentatul împotriva "Inginerului", însă a declarat reporterilor că punctul de vedere al Israelului este că moartea "celui mai periculos terorist din Orientul Mijlociu" reprezintă o bilă albă cîștigată în favoarea securității poporului evreu.

AVATTI ATCOM
electronics
TG. CUCULUI
blocul cu coloane
☎032/215158
PROGRAM
zilnic: 9.30-19.30
sîmbătă: 9.30-15.00
TELEVIZOARE COLOR
✓ PHILIPS
✓ GRUNDIG
✓ NOKIA
✓ THOMSON
✓ GOLDSTAR
✓ NEI
✓ PLATINIUM
PRODUSE AUDIO PHILIPS, SHARP
radiocasetofoane,
combine muzicale (cu telecomandă)
aparate radio, walkman-uri
PRODUSE ELECTROCASNICE
✓ DE LONGHI
✓ ROWENTA
✓ WHIRLPOOL-PHILIPS
✓ CANDY
✓ ARDO
frigidere, aragaze, storcătoare, filtre de cafea,
mașini de spălat, mixere, instalații de aer
condiționat, cuptoare cu microunde

IASICON
Construcții pentru viitor!
B-dul T. Vladimirescu nr. 32 A; tel. 177443, fax 145343

SC COMPAN SA IAȘI
compan
IASI
Șos. Moara de Foc nr. 2, telefon 032/252150, 252152
Director - 032/252149
Aprovizionare - 032/252151; Desfacere - 032/162706

Achiziționează "grîu panificabil" de la producătorii agricoli, societăți comerciale, asociații familiale sau persoane particulare, la prețul de 240 lei/kg.

Pentru cantități de minim 3 (trei) tone se suportă cheltuieli de transport funcție de distanța între furnizor și beneficiar.

Plata se face imediat prin casieria unității după predarea și recepția grîului.

Pentru orice relație sunați-ne la telefoanele de mai sus.

ROTOPERCUTANTĂ - PICKHAMMER ER 382 K RYOBI
Este destinată lucrărilor în teren unde electricitatea nu este accesibilă
Are un motor cu aprindere prin scînteie, în 2 timpi, cu o putere de 1,3 CP și capacitatea cilindrică de 24,1 cc.
Oferă posibilitatea găuririi în beton pînă la diametrul de 38 mm (11/2")
Poate fi folosit și ca pickhammer asigurînd o percuție de 3200 lovituri/minut.
Această sculă nu ar trebui să lipsească din dotarea nici unei societăți de construcții, instalații sau intervenții.
GARANȚIE 1 AN
CARACTERISTICI ER 382 K:
PUTERE LA 7000 RPM 1.3 CP
VITEZĂ 0-360/MIN
LOVITORI PE MINUT 0-3200
DIAMETRU ÎN BETON 38-120 MM
CAPACITATE MOTOR 24.1 CC
Societatea noastră vă oferă și următoarele accesorii:
✓ BURGHIU ø16 x 400 mm
✓ DALTA RYOBI
✓ SPITZ RYOBI
ALFA CIVIC
Se pot cumpăra de la magazinul S.C. ALFA CIVIC S.R.L.
din str. Bradului nr. 3, bloc 907, tr. 5
(lîngă S.C. MOLDAVIA S.R.L.)
Telefon 222308
unelte ■ scule ■ dispozitive ■ accesorii ■ aparate electrice ■ instalații ■ adezivi ■ coloranți ■ abrazivi

BIBLIOTECA
CENTRALĂ UNIVERSITARĂ
„M. EMINESCU" IAȘI

Mîine, începînd cu ora 10,00

Radio Nord-Est va transmite în direct noul proces al soților Ceaușescu

Mîine dimineață, începînd cu ora 10.00, la ***Radio Nord-Est*** veți putea asculta, în direct, ***procesul soților Ceaușescu.*** Acțiunea inițiată de cotidianul "Ziua" și de Curtea Morală a Revoluției, înființată de 54 de organizații, urmărește să stabilească legalitatea procedurilor judiciare, cît de corect a fost procesul soților Ceaușescu din punctul de vedere al justiției. Evenimentul are loc la ***Centrul Internațional de Presă din București.*** Radio Nord-Est preia o transmisie efectuată de ***Radio Tinerama,*** care are exclusivitatea acestui program. Mîine, la Iași, doar Radio Nord-Est va transmite în direct procesul soților Ceaușescu, începînd cu ora 10,00.

Ispitele colonelului Butur:

"Secretara mi-a pus mîna pe picior și am pus și eu mîna pe piciorul ei. Cine putea rezista la așa ceva?"

Citiți amănunte picante în pagina 2A

La est, nostalgicii comuniști au pornit atacul asupra funcțiilor de stat

Șeful spionilor ruși a devenit noul ministru de Externe al Rusiei

Evgheni Primakov **(foto)** a fost numit ministru de Externe al Rusiei. El îi succede lui ***Andrei Kozîrev,*** care a demisionat pentru a-și păstra mandatul de deputat în ***Duma de Stat,*** și a fost șeful Serviciului de Informații Externe al Rusiei, fiind un specialist în problemele Orientului Mijlociu. În timpul perioadei sovietice a fost membru în Biroul Politic al PCUS și consilier al lui ***Mihail Gorbaciov.***

MIERCURI
10 ianuarie 1996
An VI,
Nr. 6 (1374)
12 PAGINI
400 LEI
pentru Republica Moldova
30 bani

cotidian de informații
Monitorul

SECȚIUNEA A
ȘTIRI, OPINII, COMENTARII

Înainte de a anunța Poliția, Salvarea sau Pompierii, sunați la MONITORUL!
271.271

Director onorific: AUREL LEON
Redactor șef: DAN RADU

De ce ne-a fost frică nu am scăpat

O epidemie de gripă este iminentă

■ *zilnic, la Spitalul de Boli Infecțioase se internează zeci de persoane suspecte de gripă* ■ *prezentăm tratamentul recomandat de medici, precum și cazurile în care bolnavul trebuie spitalizat* ■

Epidemia de gripă, care a făcut numeroase victime în Europa, se pare că va afecta și populația orașului nostru. ***Ministerul Sănătății*** a confirmat faptul că în România gripa reprezintă una din prioritățile medicale de sezon. La Iași, în ***Spitalul de Boli Infecțioase*** sînt internate peste 180 de persoane cu diferite viroze respiratorii, mare parte din acestea fiind suspecte de gripă. Acest diagnostic urmează să fie confirmat de rezultatele obținute prin probe de laborator. Practic, începînd cu 1 ianuarie 1996, zilnic, în acest spital se internează circa 20-30 de persoane. Acestea acuză o stare generală proastă, care se manifestă prin dureri de cap cu amețeli puternice, dureri în globii oculari, dureri musculare, o permanentă oboseală, însoțită de febră înaltă (39° - 40°) și de tuse, care însă este nesemnificativă. ***"În cazul gripei*** - ne-a declarat dr. Irina Iacob, medic la Spitalul de Boli Infecțioase - ***febra se face simțită trei, patru zile, dar tusea poate dura pînă la șapte zile. Dacă starea bolnavului nu se ameliorează pe parcursul unei săptămîni, înseamnă că au apărut complicații și, în această situație, trebuie neapărat consultat un specialist pentru că poate interveni o suprainfectare cu alte bacterii, care pot genera pneumonii sau angine streptococice".*** Specialiștii în boli infecțioase nu recomandă folosirea antibioticelor, decît în momentul apariției infecțiilor pulmonare sau otice și atunci numai la recomandarea medicului. Pentru virozele fără complicații se recomandă paracetamol - pentru cei care nu au probleme digestive - sau aspirină. **(Mihaela CĂNĂNAU)**

(continuare în pagina 2A)

Campania de presă a "Monitorului" a avut succes

De astăzi, R.A. TERMOFICARE va furniza zilnic apă caldă!

Arcadie Dubeț a luat ieri o hotărîre de-a dreptul epocală. Românii nu au mai avut apă caldă zilnic de aproape 20 de ani.

De astăzi, pentru toți locuitorii, din toate cartierele, ***Regia de "Termoficare"*** va furniza zilnic apă caldă. Aceasta nu va mai fi întreruptă decît noaptea, după ora 22,00, sau atunci cînd și apa rece va fi întreruptă. Prin această decizie a Regiei de "Termoficare", Iașul devine unul dintre cele mai civilizate orașe ale țării. ***"Credem că aceasta este dorința tuturor ieșenilor. Trebuie să se înțeleagă că nu vrem să ne îmbogățim de pe urma populației, ci doar să oferim servicii cît mai complete, pentru că trăim în al treilea oraș ca mărime din țară",*** a declarat ***Arcadie Dubeț,*** directorul regiei.

Campania pro-apă caldă din ultimele săptămîni a reușit să convingă multe asociații că acest element vital trebuie să fie prezent zilnic în casele oamenilor. Ieri, inginerul-șef al RAT Iași, ***Romeo Mistreanu,*** a primit reprezentanți ai asociațiilor din mai multe cartiere, care solicitau furnizarea zilnică a apei calde. De astăzi, nu va mai fi nevoie să vă deplasați pînă la sediul regiei pentru a cere acest lucru, deoarece va fi, în sfîrșit apă caldă în fiecare zi.

În opoziție se mai află încă suficienți cetățeni, care încă mai cred că dublarea regimului de furnizare va duce și la dublarea cheltuielilor la întreținere. Printre aceștia se află comitetul ***asociației Țuțora nr. 2,*** care ieri înștiința conducerea regiei că vor, în continuare, apă caldă o dată la două zile, numai dimineața și seara.

Motivul - teama de a nu plăti prea mult. ***"De sărbători, această asociație a avut zilnic apă caldă și, culmea, același comitet mi-a transmis că sînt foarte mulțumiți de acest «cadou». Astăzi*** (ieri - n.r.), ***însă, mi-au spus: «Da, a fost bine, dar, gata, s-au dus sărbătorile și vrem să reveniți la programul vechi»",*** a povestit șefa de secție din cadrul RAT, ***Ioana Văleanu.***

Precizăm că, la fel ca în trecut, cererea trimisă în numele asociației nu era semnată decît de două persoane - administratorul ***V. Cojocaru*** și președintele asociației ***G. Moise.*** Deci, din nou doi oameni hotărăsc dreptul la apă caldă în numele a sute de locatari, cărora probabil nu li s-a cerut părerea. Lipsa unei adunări generale a locatarilor din asociație, lipsa exprimării unui vot general, lipsa unor semnături care să însoțească cererea emisă către RAT fac ca aceasta să fie nulă, conform statutului asociațiilor de locatari, legiferat în 1980 și aflat în vigoare. Și, totuși, conducerea Regiei de "Termoficare" va aproba cererea asociației Țuțora nr. 2, pentru că... ***"altfel ne-am trezi cu facturile neplătite.***

Ar fi în stare să ne refuze achitarea apei calde, pentru că nu am ținut cont de avertismentul lor. Problema trebuie rezolvată în interiorul asociației, noi nu ne implicăm" - a explicat șefa de secție Ioana Văleanu. Cu alte cuvinte, președinții de asociații s-au transformat, în unele locuri, în mini-dictatori.

Pentru a lămuri lucrurile, revenim la cifrele concrete. La ***asociația Țuțora nr.2,*** apa caldă pentru luna noiembrie, furnizată doar 15 zile, a costat pe persoană 1676 lei. În luna decembrie, cînd apa caldă a curs 22 de zile, aceasta a costat 1911 lei, deci cu 240 lei mai mult. **(Gabriel GACHI)**

(continuare în pagina 2A)

În atenția conducătorilor auto

Amenzi pentru cei care nu au încheiate contractele de răspundere civilă pentru autovehicule

De la 1 februarie a.c., conducătorii auto care nu pot prezenta dovada unui contract de asigurare pentru răspundere civilă pentru autovehicule sînt pasibili de o amendă cuprinsă între 50.000 lei și 200.000 lei, precum și de ridicarea talonului mașinii, pînă la prezentarea dovezii plății poliței de asigurare, a declarat Agenției MEDIAFAX ***Daniela Grigore,*** directorul ***Direcției Asigurări Transporturi al societății Asirom.*** Această reglementare este prevăzută în ***Legea nr. 136/1995*** privind asigurările, care va intra în vigoare la 1 februarie 1996. În cazul în care conducătorul auto produce un accident și nu are încheiat un contract de asigurare de răspundere civilă, va suporta în întregime cheltuielile privind acoperirea pagubelor provocate terților prin respectivul accident, a precizat sursa citată.

Spre deosebire de vechea lege (471/1971) în care erau obligatorii atît asigurările de răspundere civilă pentru autovehicule, clădiri, anexe gospodărești și animale aparținînd persoanelor fizice, cît și asigurările persoanelor ce călătoreau pe teritoriul României cu mijloace de transport în comun, în actuala lege (nr. 136/1994) rămîne obligatorie numai asigurarea de răspundere civilă pentru autovehicule. Contractele de asigurare pentru răspundere civilă pentru autovehicule pot fi încheiate numai de societățile de asigurare avizate de către ***Oficiul Național de Supraveghere a Activității de Asigurare și Reasigurare din Ministerul Finanțelor.*** Dovada privind plata primei de asigurare va fi prezentată sub forma unui formular tip, același pentru fiecare societate de asigurare emitentă. Nivelul primei de asigurare, limitele maxime ale despăgubirilor și alte elemente privind aplicarea Legii vor fi stabilite prin hotărîre guvernamentală, a precizat Daniela Grigore.

Un ieșean la cîrma echipei naționale feminine de handbal!

■ *Cornel Bădulescu, actualul antrenor al echipei Oțelul Galați, îi va succede lui Gheorghe Ionescu*

Cornel Bădulescu, fostul antrenor al echipei feminine de handbal ***CSM Iași,*** actualmente la ***Oțelul Galați,*** a fost validat ieri de către Biroul Federal în funcția de antrenor principal al selecționatei feminine de handbal a României (un vot împotrivă și două abțineri). El îl înlocuiește astfel pe ***Gheorghe Ionescu,*** fostul tehnician al naționalei feminine, prezentă la ultima ediție a ***Campionatelor Mondiale din Austria*** și ***Ungaria.*** Aseară, după antrenamentul formației gălățene, prof. C. Bădulescu ne-a declarat: ***"Meciul cu Iugoslavia din ultima decadă a lunii ianuarie, contînd pentru calificarea la turneul final al Campionatului European, este prea aproape pentru a schimba ceva din structura echipei și de a convoca jucătoare noi la lot. Obiectivul principal rămîne calificarea la acest turneu final, deși componența grupei (cu Iugoslavia, Croația, Bulgaria) este extrem de echilibrată. După partidele de calificare din această primăvară va începe o perioadă de reconstrucție a echipei, luîndu-se în calcul și componentele echipei naționale de tineret, campioane mondiale în Brazilia".*** Referitor la o posibilă programare a unuia dintre meciurile de calificare la Iași, dl. Bădulescu a spus că ar fi bucuros să joace "acasă" cu naționala, dar aceasta ar necesita cheltuieli de cantonament pentru o săptămînă, lucru care ține de competența ieșenilor. Cornel Bădulescu este încrezător în revirimentul handbalului feminin românesc și se simte onorat de hotărîrea Biroului Federal. **(Mircea UNGUREANU).**

Cornel Bădulescu

NOUTĂȚILE ZILEI

Clinton cere clauza pe termen nelimitat pentru România

Pe 3 ianuarie, președintele american Bill Clinton a trimis un mesaj Congresului american prin care își reînnoiește cererea formulată la data de 19 mai 1995 privind prelungirea pe termen nelimitat a clauzei națiunii celei mai favorizate acordate României, ne informează printr-un fax trimis la redacția "Monitorului" Ambasada SUA de la București. Președintele american cere prin acest document eliminarea procedurii de reînnoire anuală a acestei clauze.

În cele două vizite în Statele Unite întreprinse în toamna anului trecut, președintele Ion Iliescu a pledat pentru obținerea de către România a Clauzei pe termen nelimitat. Președintele Clinton l-a asigurat de sprijinul său total pentru acest demers, dar o parte dintre membrii Congresului s-au arătat nesatisfăcuți de prestația României în domeniul democratizării vieții politice și sociale. Ei au invocat îngrădirea libertății presei, încălcarea drepturilor de proprietate, statutul minorităților și prezența la guvernare a unor foști comuniști. Cristopher Smith, copreședinte al Comisiei pentru Securitate și Cooperare în Europa a Congresului SUA a declarat, după întîlnirea cu Ion Iliescu, că el va milita pentru retragerea Clauzei pentru România. Smith a fost vîrful de lance al campaniei care a dus la prima retragere a Clauzei de către Congres, la sfîrșitul anilor '80. **(Cristian RACU)**

Iliescu va participa la funeraliile lui Mitterrand

Președintele Ion Iliescu va participa, joi, la funeraliile fostului președinte al Franței, François Mitterrand, a anunțat Biroul de presă al Palatului Cotroceni. Mitterrand a decedat în ziua de 8 ianuarie, în urma unui cancer al prostatei. El va fi înmormîntat în cavoul familiei de la Jarnac, orașul său natal, din sud-vestul Franței. Franța a declarat ziua de joi drept zi de doliu național. Drapelele vor fi arborate în bernă pe toate clădirile, iar la Catedrala Notre Dame din Paris va fi oficiată o misă solemnă, concomitent cu ceremonia de înmormîntare de la Jarnac. În mesajul de condoleanțe trimis văduvei fostului președinte francez, șeful statului român aprecia că François Mitterrand a fost o personalitate de marcă a vieții politice franceze și europene și a avut o contribuție decisivă la dezvoltarea raporturilor dintre România și Franța.

În baza autorizației nr. 19 din 12 decembrie 1995 a Comisiei Naționale a Valorilor Mobiliare, emisă în conformitate cu prevederile Legii nr. 52/1994,

S.C. UNIREA S.A. IAȘI

anunță:

Emisiunea a 78.860 acțiuni, cu valoare nominală de 47.810 lei/acțiune.

Prețul de vînzare a unei acțiuni este de **80.000 lei/acțiune** pentru acțiunile vîndute în cadrul dreptului de preempțiune al actualilor acționari, exercitat pînă la data de 31 decembrie 1995, și de **90.000 lei/acțiune** pentru acțiunile vîndute noilor investitori.

Oferta publică va fi efectuată prin intermediul Agenției de intermediere a valorilor mobiliare a societății

INTERMEVA S.A.,

din Iași, strada Sf. Lazăr nr. 4,
tel/fax. **(004) 032-210240, 032-210229, 032-210053.**

Începerea derulării ofertei publice va avea loc de la data de ***3 ianuarie 1996.***

Programul de lucru la sediul agenției este zilnic, (cu excepția zilelor de sîmbătă și duminică), de la ora 9.00 la ora 17.00, cu posibilitatea prelungirii, în funcție de necesități, pînă la ora 19.00.

SAFI SA
SOCIETATEA DE ASISTENȚĂ FINANCIARĂ ȘI INVE
FINANCIAL SERVICES AND INVESTMENT COM
Sunați acum la telefon 117596

- **FONDUL MUTUAL AL OAMENILOR DE AFACERI**

SAFI și-a respectat angajamentul privind rentabilitatea Certificatului de Investitor în anul 1995. Sperăm să aveți aceeași încredere în noi în anul 1996.
LA MULȚI ANI!

Datele la zi valabile începînd de **LUNI, 1 ianuarie 1996:**
Valoarea la zi a certificatelor de Investitor (C.I.):
tip A: **653.600** lei - la răscumpărare
tip B: **163.400** lei - la răscumpărare
tip C: **81.700** lei - la vînzare sau răscumpărare

- **FONDUL PRIVAT DE ACUMULARE ȘI PENSII** deschis atît persoanelor în activitate, cît și pensionarilor

Casa Modei (mezanin) Telefon 117596 Zilnic, între orele 9,00-18,00 (sîmbătă, duminică închis)
Biroul SAFI Iași practică **un comision de maxim 1%**

TESTER
TESTER TRADING
distribuitor autorizat **DERO LEVER**
vă oferă acum

BIO-ACTIV
BONA
prima

La cel mai mic preț!
- Transport gratuit
- Comenzi prin agenții săi comerciali sau la tel. 032/250559, 250699

DERO LEVER
Tradiție și Experiență Internațională

MONITORUL DE IAȘI

Civilizatia omului de tip nou

Familia Brezuleanu și-a transformat apartamentul într-o miniavicola

Contrar asteptărilor, anotimpul rece nu a reusit să stingă conflictele dintre vecinii de bloc, referitoare la cresterea animalelor în sau pe lîngă apartamente. Este adevărat, numărul reclamatiilor primit de institutiile ce au în grijă această problemă a scăzut, probabil pentru că o parte dintre dobitoace au fost sacrificate cu ocazia sărbătorilor de Crăciun. Totuși, mai există crescători "domestici" ce fac viata vecinilor un chin. Acesta este și cazul familiei Brezuleanu, din strada Tudor Vladimirescu, nr. 101. Profitînd de pozitia privilegiată a apartamentului - la parter - sotii Brezuleanu și-au construit în spatele blocului o poiată din scînduri colorate, poiată în care "locuiesc" vreo zece găini. Vecinii afirmă că de dimineată pînă seara, găinile cotcodăcesc și fac o gălăgie infernală. "Am impresia că în noptile geroase, își bagă păsările în casă. Altfel nu-mi pot explica zgomotele ce se aud pînă în apartamentul meu. Nici nu știu dacă le folosesc cu adevărat, păsările astea, cîteva sînt bolnave. Pe de altă parte, îi înteleg pe vecini. Nu vedeti că ouăle au ajuns 350 de lei bucata?", spune o vecină jumătate în glumă, jumătate în serios. De altfel, majoritatea celor ce au animale în grădinile din spatele blocurilor invocă lipsa banilor și conditiile grele de trai. Problema de poluare a mediului și deranjarea vecinilor nu-i interesează. Mentionăm că în Hotărîrea nr. 99 a Consiliului Municipal Iasi se spune că "se interzice creșterea și întretinerea animalelor și păsărilor de orice fel în alte locuri decît în cele amenajate în acest scop, amplasate la minimum 10 m distantă de locuinte, cu respectarea normelor sanitar-veterinare în vigoare".

Nerespectarea acestui articol se sanctionează, pentru persoane fizice, cu amenzi de la 100 la 250.000 lei. La nivel de oraș, Agentia pentru Protectia Mediului primește lunar în jur de 50 de reclamatii referitoare la cresterea animalelor, iar Primăria aproximativ 10. Cu toate acestea, cazurile rezolvate sînt în număr nesemnificativ. "În primul rînd, ar trebui să se ocupe de această problemă administratorii. Spatiul verde, platformele gospodărești, locurile de joacă pentru copii intră în atributiile lor. Dar aceștia nu vor să știe despre astfel de lucruri", ne-a precizat Radu Onofrei, directorul Primăriei Iasi. **(Dana PAVEL)**

Pescuiti ca pestii

Au fost arestați doi proxeneți

Sîmbătă, 6 ianuarie 1996, doi indivizi, Iulian Grigoriu (32 ani) și Viorica Stoica (38 ani), recidivistă, ambii din Iași, au fost arestați sub învinuirea de proxenetism. Primele investigatii ale procurorilor de la Parchetul de pe lîngă Judecătoria Iași au relevat că, în perioada septembrie 1995 - ianuarie 1996, inculpații au înlesnit practicarea prostitutiei pentru numitele Cristina Postolache (15 ani) și Cristina Serban (25 ani), obtinînd astfel foloase materiale și bănești. Cele două prostituate, găzduite la locuinta din str. Vîntu a Vioricăi Stoican, își racolau clientii din zona centrală a Iasului sau din statiile Peco, la preturi cuprinse între 20.000 și 50.000 lei. Se pare că Cristina Postolache și Cristina Serban au fost constrînse să se prostitueze, ele nefiind momentan arestate. Acuzatii vor fi cercetati pentru săvîrșirea infracțiunii de proxenetism și, conform articolului 329 din Cod Penal, riscă să fie pedepsiți cu unu pînă la 5 ani închisoare. Mai mult, constrîngerea la practicarea prostitutiei a unui minor se pedepseste cu închisoare de pînă la zece ani. **(Valentin ISPIR)**

Reveniri asupra unor declaratii

Starea picturilor de la Palatul Culturii

Așa cum am precizat în numărul din 6 ianuarie, cu ocazia expoziției lui Viorel Mărginean, ministrul Culturii, a fost evacuată Sala de pictură clasică românească din cadrul Palatului Culturii. Depozitarea tablourilor aflate sub semnătura lui Grigorescu, Tonitza, Luchian, Aman a fost necesară din cauză că sala care ar fi trebuit să găzduiască expozitia avea o capacitate prea mică. Referitor la acest lucru, Sterian Onica, restaurator de pictură tempera, a revenit asupra afirmatiilor initiale, la apelul conducerii Palatului Culturii.

"Transportul operelor de artă a fost un risc asumat de muzeograf și directia Palatului. Microclimatul variabil ar fi putut duce la deteriorarea lucrărilor a căror «stare de sănătate» era și așa precară. Nu mi s-au mentionat nici o deteriorare a tablourilor transportate, restauratorii neavînd acces la depozit. Icoanele sau tablourile sînt aduse la tratament doar în cazul unei expozitii. În rest nu cunoaștem practic situatia lucrărilor depozitate", a precizat Sterian Onica, restaurator în cadrul Laboratorului zonal de restaurare pictură. **(M. POPESCU)**

Ispitele colonelului Butur

În numărul de ieri al cotidianului nostru am prezentat o afacere dubioasă în care sînt implicate mai multe persoane cunoscute din orașul nostru. Este vorba, în primul rînd, de șeful Brigăzii de Supraveghere și Control Vamal (BSCV), colonelul Eugen Butur, de directorul postului de televiziune "Tele M" - Ticu Isari, de inspectorii vamali Florin Alexoaie și Doina Sima, precum și de omul de afaceri Samuel Bogoslav-Matty Frenchel. Afacerea, de "șantaj și dare de mită", este una dintre puținele la acest nivel la care Poliția și Procuratura au început cercetările. Se pare că și alte persoane sus-puse sînt implicate.

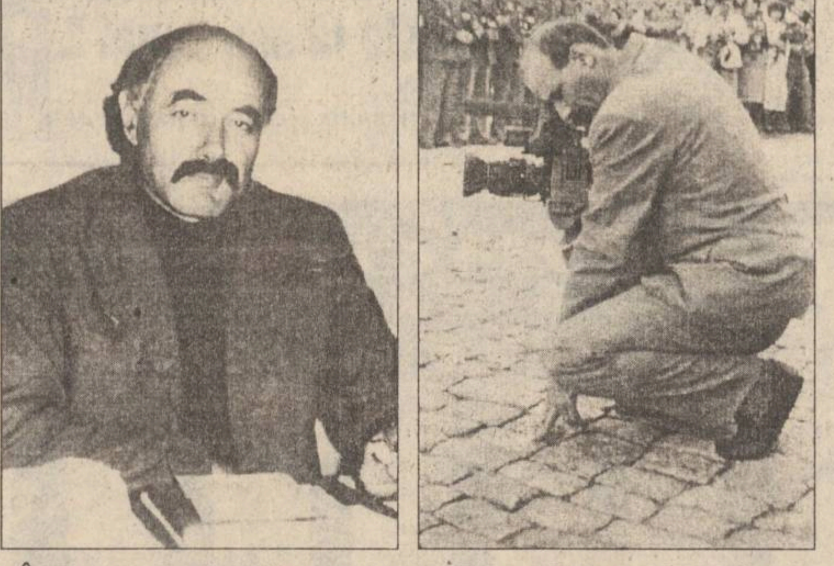

În fotografia din stînga, colonelul Eugen Butur, șeful Brigăzii de Supraveghere și Control Vamal, iar în cea din dreapta, Ticu Isari, directorul postului de televiziune TELE M, filmînd

■ *Scurt istoric al afacerii*

Pe scurt, Matty Frenchel i-a invitat la sediul firmei sale, (S.C. "3 STARS" S.R.L. , firmă care, oficial, figurează pe numele sotiei sale - Dumitrela Frenchel), pe angajatii BSCV, mituindu-i pe rînd, după propriile declaratii, cu cîte 250 dolari SUA pe inspectori, respectiv 2.000 dolari pe șeful BSCV - colonelul Eugen Butur. Aceste momente au fost filmate cu o cameră ascunsă, caseta înregistrată fiind folosită ulterior, conform concluziilor organelor de anchetă, pentru a șantaja pe inspectorii vamali. La aceste filmări, a participat și directorul "Tele M" - *Ticu Isari*, asupra căruia s-au găsit înregistrările compromitătoare la adresa celor mentionati mai sus.

Matty Frenchel a fost arestat la data de 19 decembrie 1995, sub acuzațiile de "șantaj" și "dare de mită". Inspectorii ***Florin Alexoaie*** și ***Doina Sima*** au declarat că li s-a băgat pe ascuns un plic în sacoșe, iar Eugen Butur sustine că a primit un împrumut de la omul de afaceri Frenchel. Dosarul parcurge ultimele etape înainte de finalizare, nefiind exclusă posibilitatea de a fi trecute în rîndul învinuitilor și alte persoane implicate.

■ *Tablele și whisky-ul, prima ispită a colonelului*

Colonelul Eugen Butur, șeful Brigăzii de Supraveghere și Control Vamal din Iași este principalul personaj din această afacere. El a fost filmat pe ascuns de Ticu Isari, directorul postului de televiziune "Tele M", în timp ce juca table cu omul de afaceri Frenchel, bea whisky cu acesta, ba mai mult, în timp ce o pipăia pe apetisanta secretară a firmei "3 STARS", firmă care se afla în plin control a BSCV. Colonelul Butur a fost filmat și în momentul în care a primit suma de 2.000 dolari SUA, bani pe care îi consideră un simplu împrumut.

■ *A doua ispită, un automobil*

"L-am cunoscut pe Matty Frenchel cu ocazia unui control efectuat de BSCV la firma acestuia", ne-a declarat ieri colonelul Eugen Butur. "Atunci am aplicat o amendă care s-a dovedit justificată și care a fost plătită de societatea «3 STARS». Ulterior, am mai ieșit la cîte un șprit cu Frenchel, însă fără a discuta nimic despre instituția în care lucrez. Cu ocazia unei astfel de întîlniri, Frenchel mi-a propus să cumpăr o mașină care ar fi costat aproximativ 4.000 dolari. Cum nu aveam o sumă atît de mare de bani, Frenchel s-a arătat dispus să-mi împrumute 2.000 dolari, bani pe care urma să îi returnez eșalonat. La începutul anului 1994, BSCV a declanșat un nou control la firma lui Matty Frenchel. La un moment dat, inspectorii mei Alexoaie și Sima au venit la mine în birou și mi-au spus că Frenchel i-a mituit cu niște plicuri pe care le-a strecurat pe ascuns în sacoșele cu acte ale inspectorilor. Am păstrat în biroul meu aceste plicuri, care contineau cîte 250 dolari, de vineri pînă luni, cînd am trimis inspectorii să înapoieze banii. Personal am mers la sediul firmei lui Matty și i-am bătut obrazul să nu-și bată joc de oamenii mei, să nu îi strice. Acesta mi-a spus că a fost vorba de o atentie pentru cei doi inspectori care i-au pus la punct evidenta contabilă cu ocazia controlului.

■ *A treia ispită, femeia cu fustă scurtă*

Mult mai tîrziu, am fost invitat la sediul firmei «3 STARS», unde am jucat table și am băut o sticlă cu whisky cu Matty Frenchel. La un moment dat, în biroul acestuia a apărut și soția sa însoțită de juristă și secretară. Secretara s-a așezat lîngă mine și, ca din întîmplare, mi-a pus mîna pe picior uitînd cam mult timp să o mai ia de acolo. Am pus și eu mîna pe piciorul ei (care bărbat ar fi rezistat unei femei cu fustă scurtă, care îl provoacă?). În luna mai 1995, Frenchel m-a chemat la biroul său și mi-a dat un teanc de bani, spunînd că sînt cei 2.000 dolari de care am nevoie pentru a-mi cumpăra o mașină. Am refuzat pentru că nu găsisem încă o mașină, însă Frenchel a insistat să-i iau, spunîndu-mi că nu o să aibă altă dată. Cum am pus mîna pe bani, Matty Frenchel a ieșit din birou și, imediat, a intrat o gorilă de-a lui, care mi-a spus să dau banii înapoi, pentru că am încurcat-o și că am fost filmat cum am luat mită. A venit și Frenchel, care mi-a spus că nu mai suportă controalele de la Politie, Gardă și Vamă și că este nevoit să actioneze așa pentru că altfel nu mai scapă de verificări. Tot el mi-a pus cîteva fragmente dintr-o înregistrare video cu mine și inspectorii mei. Am plecat și am aplicat legea, deși Frenchel m-a amenintat că mă poate băga în pușcărie cu aceste filmări. Importurile firmei s-au dovedit ilegale, BSCV aplicînd amenzi și obligînd la plata unor taxe în total valorînd 92 milioane lei. Imediat după ce am aflat că am fost filmat pe ascuns, i-am informat pe șefii mei de la București, conducerea Politiei din Iași și Procuratura Militară", a mai precizat Eugen Butur.

Conform declaratiilor mai multor persoane implicate în acest dificil dosar, Matty Frenchel a actionat de mai multe ori în acest mod. El a filmat în același birou mai multe persoane din cadrul Poliției sau Gărzii Financiare din Iași. Persoanele respective au luat mită, după care au acceptat umilitorul șantaj. Cert este că în activitatea firmei "3 STARS" s-au descoperit, cu această ocazie, ilegalităti grosolane, care ar fi fost foarte ușor de observat la cel mai simplu control economic.

Singurii care au refuzat să ofere declarații sînt avocații lui Matty Frenchel, care ne-au spus că nu au văzut încă dosarul. **(O.SCUTELNICU)**

De ce ne-a fost frică, nu am scăpat

O epidemie de gripă este iminentă

■ *zilnic, la Spitalul de Boli Infecțioase se internează zeci de persoane suspecte de gripă* ■ *prezentăm tratamentul recomandat de medici, precum și cazurile în care bolnavul trebuie spitalizat* ■

Continuare din pag. 1A

Gripa fiind o boală cu transmitere aerogenă, se recomandă populației să evite aglomerațiile din spatii închise (autobuz, tramvai etc.), să nu se expună la frig, iar în cazul unei îmbolnăviri să evite efortul de orice fel și să stea cît mai mult timp în casă, pe toată perioada bolii fiind necesară o alimentatie consistentă, bogată în vitamine. De asemenea, specialiștii apreciază că pentru persoanele imunodeprimate (copii 0 - 1 an, distrofici, diabetici, bolnavi TBC, bătrîni etc.), la care se adaugă suferinzii de boli cardiovasculare, de nefropatie, astm, se impune chiar din momentul debutului bolii internarea în spital pentru a se evita posibilele complicatii. Categoriile sociale cele mai expuse îmbolnăvirii cu gripă sînt, în special, cele care își desfășoară activitatea în colectivități închise: cămine de copii, scoli, internate, cămine de bătrîni etc. Acestora li se adaugă personalul medical din spitale, care se află în contact direct cu bolnavii de gripă. Pentru evitarea unei îmbolnăviri în masă, se recomandă efectuarea de controale periodice în scoli, urmînd ca elevii bolnavi să fie izolati de restul colegilor încă de la primele semne ale bolii.

Ministerul Sănătății a recomandat, ieri, intrarea în carantină a tuturor unitătilor medico-sanitare, pentru a preveni înmulțirea cazurilor de gripă și viroză respiratorie în rîndul pacientilor.

Purtătorul de cuvînt al ministerului, dr. Mircea Beuran, a declarat Agentiei MEDIAFAX că intrarea în carantină nu este impusă factorilor de decizie de la nivel judetean, dar că este necesară acolo unde s-au înregistrat mai multe cazuri de îmbolnăvire.

De asemenea, epidemiologii au recomandat Inspectoratelor Școlare să suspende activitățile extrașcolare ale elevilor.

Nici din a patra încercare

Acțiunile S.C. "Suprem" S.A. nu au fost vîndute

La sediul filialei ieșene a FPS, a avut loc, ieri, o nouă ședintă de licitatie, în cadrul celei de-a doua runde, pentru vînzarea, contra numerar, a 40 la sută din actiunile S.C. "Suprem" S.A. Nici la cea de-a patra încercare pachetul de acțiuni al S.C. "Suprem" S.A. nu a fost adjudecat, singurul ofertant fiind tot asociația PAS a salariatilor și membrilor conducerii din societate. Valoarea de plecare a unei actiuni a fost de 21.973 lei, oferta asociatiei PAS situîndu-se sub această valoare. În următoarele săptămîni, vor avea loc alte două ședinte de licitație, la care salariatii S.C. "Suprem" S.A. speră să poată achiziționa cele 40 la sută din acțiuni la un preț avantajos. Mentionăm că FPS a nominalizat, recent, alte trei societăți, S.C. "Moldmobila" S.A., S.C. "Mecon" S.A. și S.C. "Spiroca" S.A., pentru care vor fi organizate licitatii de vînzarea a 40 la sută din acțiunile acestora. **(M.BREZEANU)**

Campania de presă a "Monitorului" a avut succes

De astăzi, R.A. TERMOFICARE va furniza zilnic apă caldă

Continuare din pag. 1A

P.T.2 SOCOLA	
1676 lei/pers.	noiembrie - apă caldă o dată la doua zile
1911 lei/pers	decembrie - apă caldă zilnic de sărbători
P.T.4 SOCOLA	
2283 lei/pers	noiembrie - apă caldă o dată la doua zile
2860 lei/pers.	decembrie - apă caldă zilnic de sărbători
P.T.6 SOCOLA	
1756 lei/pers	noiembrie - apă caldă o dată la doua zile
2823 lei/pers	decembrie - apă caldă zilnic de sărbători

La PT 4 Socola, în noiembrie, același serviciu a costat pentru o persoană 2283 lei, iar în luna decembrie 2860 lei. "Pentru luna ianuarie, dacă vor avea zilnic apă caldă, locatarii din acest punct termic nu ar trebui să plătească decît cîteva sute de lei mai mult", ne-a precizat ing. *Ioana Văleanu*.

În final, directorul Arcadie Dubet a promis că va respecta dorinta celor care nu vor apă caldă decît o dată la două zile, dar speră, de asemenea, că aceștia vor fi puțini. Pe de altă parte, pentru început, nu peste tot va fi apă caldă conform așteptărilor. "***Motivul ar fi slaba presiune a apei reci din unele zone, în special în cartierele alimentate din sursa Timișești. Așteptăm, în acest sens, semnale venite de la cetățeni și vom încerca să rezolvăm prin reglaje fiecare caz în parte. Această perioadă de tortură va dura o lună jumătate - două. După aceea va fi apă caldă pentru toată lumea***", a afirmat Arcadie Dubet.

Referitor la concedierea unor registratori medicali

Sindicatul SANITAS acuză Ministerul Sănătății de încălcarea legii

"Cadrele medicale din județul Iași nu pot fi disponibilizate atît timp cît sînt în curs de desfășurare procesele intentate de sindicatul nostru pentru litigii de muncă în 25 de unități sanitare, din cele 27, cîte fac parte din sindicatul «Sanitas» din Iași", a declarat ***Dumitru Marangoci*** **(foto)**, președintele acestui sindicat.

El a mai arătat că litigiile de muncă privesc pe toți salariații, întrucît se datorează nerespectării contractului colectiv de muncă.

"În consecință, disponibilizarea registratorilor medicali înseamnă încălcarea legilor în vigoare de către Ministerul Sănătății, care nu poate impune modificări asupra nici unei părți din procese", a adăugat Dumitru Marangoci.

În privința acestei probleme, dr. ***Mihai Frasin***, directorul Direcției Sanitare Iași, a afirmat: ***"Contractul colectiv de muncă al sindicatului «Sanitas» cuprinde clauze care nu concordă cu contractul colectiv de muncă la nivel de ramură. Nu știu dacă Ministerul Sănătății încalcă sau nu legea făcînd disponibilizări în timpul desfășurării proceselor amintite. Eu nu fac decît să aplic un ordin al ministerului prin care se reduce numărul unor salariați fără pregătirea cerută postului ocupat sau care nu-și respectă sarcinile de serviciu.***

Nu trebuie să uităm că există oameni pregătiți care nu au fost încă angajați în rețeaua sanitară". **(Lucian RADU)**

În 1996, la Iași vor fi date în folosință 158 de apartamente pentru tineri

■ ***mai jos, publicăm o listă cu blocurile care vor fi construite pînă în 1998***

În 1996, în municipiul Iași vor fi date în folosintă 158 de apartamente pentru tinerii căsătoriți sub vîrsta de 30 de ani, care se încadrează în prevederile Ordonantei Guvernamentale nr. 19 din 1994, privind stimularea investitiilor pentru realizarea unor lucrări publice și de constructii de locuinte. În tot judetul, pentru 1996, au fost planificate a fi date în folosintă 705 apartamente, care vor fi repartizate conform O.G. nr. 19 din 1994. Numărul relativ mare de apartamente se explică prin faptul că abia în 1996 se vor termina lucrările de construcție la unele blocuri din Pașcani, Hîrlău, Tg. Frumos și Podu Iloaiei, blocuri care au fost începute înainte de 1989. În Iași, singurul bloc început după 1989 și care va fi dat în folosintă în 1996 este blocul D 13, din cartierul Oancea, bloc cu 35 de apartamente. Un factor important care poate periclita darea în folosintă în 1996 a acestor apartamente îl reprezintă fondurile alocate, pentru constructia lor, de către Ministerul Lucrărilor Publice și Amenajărilor Teritoriului (M.L.P.A.T.). Directia Tehnică a Consiliului Judetean Iași a solicitat acestui minister ca în 1996 să fie alocată judetului suma de 21 miliarde de lei. Pentru a fi date în folosintă cele 158 de apartamente din municipiul Iași sînt necesare 3,25 miliarde de lei. Adică, putin mai mult decît fondul care a fost alocat întregului judet Iași pe 1995 - 3,9 miliarde de lei. În prezent, în municipiul Iași, în afară de blocurile care vor fi date în folosintă în 1996, există în diferite stadii de proiectare și construcție încă opt blocuri care vor fi repartizate conform O.G. nr. 19 din 1994. Prezentăm în continuare lista acestor blocuri, cu mentiunea că, în conformitate cu planificarea făcută de Direcția Tehnică a Consiliului Județean Iași, ele au termen de predare 1997 sau 1998, în funcție de fondurile primite de la M.L.P.A.T. : bl. 250 Dacia, bl. 10 Poitiers, bl. 482 D Canta, bl. 482 E Canta, bl. A, bl. B și bl. C din Tudor Vladimirescu și bl. B Metalurgie. În total, aceste blocuri vor avea 591 de apartamente. Se vor mai construi patru blocuri în alte localități din județul Iași. Pentru toate aceste blocuri este necesar un fond de 4,9 miliarde de lei, reprezentînd lucrările de proiectare.

O bună parte din suma de 21 de miliarde lei va fi folosită în 1996 pentru terminarea lucrărilor la fatada a 24 de blocuri și pentru montarea a 35 de ascensoare la blocuri care au fost construite înainte de 1989. **(Mihai GIUBERNEA)**

Poliția Rutieră împarte amenzi în stînga și-n dreapta

Ieri, în cadrul unor acțiuni desfășurate de către Biroul de Politie Rutieră al Politiei municipiului Iași, au fost aplicate 128 de sancțiuni contraventionale, în valoare de aproximativ 800.000 lei. Cele mai multe sanctiuni, în număr de 73, a cîte 5.000 lei fiecare, au fost date pietonilor pentru traversârea străzii prin locuri nepermise. Dintre pietonii amendați mentionăm pe: Gabriel Diaconu, din Iasi, Vasile Odăgeru, din Mironeasa (județul Iași), Maria Morariu, din Costuleni (județul Iași), Chris Hani, din Sudan și Amey Snup, din Egipt, ultimii doi studenti în anul I la UMF Iași. Pentru parcarea neregulamentară a autoturismelor, care împiedicau astfel deszăpezirea drumurilor de pe raza municipiului Iași, au fost amendați, cu cîte 15.000 lei, conform art. 38, Decretul 328/1966, 24 de conducători auto, printre care: Sânel Oprică, din Iași, cu automobilul 3-IS-9207, Mihaela Cîrlan, din Iași, cu autoturismul IS-02-TYG, Alan Merry, din SUA, cu autoturismul IS-869, Gabriel Surdu, din Iasi, cu autoturismul IS-01-SGL și Cristian Boca, domiciliat în Italia, cu automobilul MO-AO7007, toti acestia fiind surprinși pe bulevardul Ștefan cel Mare. La orele 14.15, pe bulevardul Independentei, polițiștii l-au depistat pe Mihai Răzvan Maica, din Iași, care, fiind sub influenta alcoolului, conducea autoturismul IS-0765, marca Opel. A fost amendat cu 30.000 lei și i s-a suspendat permisul de conducere pe o perioadă de 90 de zile. Petru Scutaru, din Iasi, a fost prins, în zona Păcurari, conducînd la cererea proprietarei, Iulia Vieru, din Tîrgu Frumos, un automobil neînmatriculat. Ambilor li s-a întocmit dosar de cercetare penală. **(Valentin ISPIR)**

nou!
Magazinul MATERNA
Iași, str. Ștefan cel Mare și Sfînt nr. 14
VINDE MĂRFURI CU
PLATA ÎN RATE
Vă oferim un bogat sortiment de produse
◆ ELECTRICE
◆ ELECTRONICE
◆ UZ CASNIC
◆ CONFECȚII
Plata - în 6 rate lunare, cu un avans minim de 30% din valoarea mărfurilor cumpărate și o dobîndă de 5% lunar.

TV EUROPA NOVA
canal 54
miercuri, 10 ianuarie, ora 19:40
DURA LEX
emisiune pe teme juridice
■ Tema ei:
Despre contracte - contractul de vînzare - cumpărare comercială
Consilier juridic: Valeria Țuțuianu ■
Redactor: Gabriela Scurtu Ilovan ■

Cunoscutele și delicioasele produse
IFANTIS
se află acum în Iași.
Puteți cumpăra specialitățile din carne de la magazinele
HALA CENTRALĂ
NEST
CENTRAL
Rodex
În curînd, în majoritatea magazinelor din Iași.
Cumpărați azi!

E timpul să cumpărați o anvelopă adevărată !
Anvelopa *ROADSTONE* fabricată în Coreea de Sud, este cea mai potrivită pentru autoturismul dumneavoastră !
REZISTENTĂ, SIGURĂ, IEFTINĂ
Prețuri promoționale !
TIPO DIMENSIUNE
145 SR 13
175 TR 13
165 TR 14
175 TR 14
185 TR 14
ROADSTONE TIRE
TIPO DIMENSIUNE
185/70 TR 14
195/70 TR 14
UNIC IMPORTATOR PENTRU ROMÂNIA
TOFAN GRUP S.A.
Sucursala Iași: Ghica Vodă 1B (demisol) tel. 032-114782

MONITORUL DE IAȘI

Un lucru rău

Medicii tratează cu indiferență alegerile pentru Colegiul Medicilor

Nici la cel de-al doilea tur de scrutin, medicii ieseni nu se prezintă să-și aleagă reprezentanții pentru Consiliul Județean și Adunarea Generală a Colegiului Medicilor din România. Ieri, în a doua zi de votare, pînă în jurul orei 13.00, se prezentaseră la urne doar 370 medici (120 în prima zi), din totalul de 3.100 de medici care își desfășoară activitatea pe raza municipiului Iași. Dacă la primul tur de scrutin, pentru validarea votării a fost necesară o majoritate de două treimi, care de altfel nu a fost întrunită, de această dată nu se va mai ține cont de numărul alegătorilor. Ținînd seama de puterea de decizie pe care o va avea Colegiul Medicilor, care va prelua o parte însemnată din prerogativele Ministerului Sănătății, este de neînțeles absenteismul constatat, în condițiile în care în toate țările civilizate există organisme medicale de conducere similare Colegiului Medicilor din România. **(M. CĂNĂNĂU)**

La procesul traficanților de copii

Fostul secretar personal al lui Yitzhak Rabin a cerut translator

Ieri a avut loc, la Judecătoria Iași, primul termen al procesului traficanților de copii. Inculpații Mahmud Assadi, Adrian Gîrjabu, Liviu Ștefan și Gheorghe Vieru au apărut în fata instanței împreună cu apărătorii lor, pentru a fi audiați.

Din cauză că israelitul Mahmud Assadi, fost secretar personal al premierului israelian Yitzhak Rabin, nu cunoaște prea bine limba română, procesul a fost amînat. Urmează ca la termenul următor să beneficieze de un interpret oficial.

Amintim că rețeaua de traficanți de copii a fost identificată pe data de 5 noiembrie 1995, la Iași. În timpul anchetei a reieșit că membrii acestei filiere au vîndut în Israel în jur de șapte copii români.

Tot la ședința de ieri, în cadrul unui dosar separat de această cauză, Mahmud Assadi a cerut instanței, prin intermediul apărătorilor săi, să fie eliberat provizoriu, pe cauțiune. Sentința a rămas în pronunțare. **(A.SCUTELNICU)**

Vinovați sau nevinovați? - un alt caz în care doi inculpați sînt acuzați de ultraj la adresa unor polițiști

Doi indivizi au intrat într-un bar, au băut o bere și s-au certat cu doi polițiști. Acum, ei riscă ani grei de pușcărie

Ieri, 9 ianuarie, s-a încheiat la Judecătoria Iași unul dintre cele mai dubioase procese aflate pe rolul acestei instanțe. Este vorba despre procesul intentat inculpaților Dumitru Apetroaie și Petru Ciuc, ambii din Iași, acuzați de săvîrșirea infracțiunilor de ultraj și ultraj contra bunelor moravuri. Punctul de plecare al acestui proces l-au constituit evenimentele desfășurate în după-amiaza zilei de 22 februarie 1995, la barul "Bistrița" din Iași, local situat în perimetrul pieței Nicolina. Acuzația principală este cea de ultraj la adresa unor polițiști. Se redeschide astfel un subiect pe marginea căruia s-a comentat mult în ultima vreme: sînt polițiștii o categorie favorizată în fața legii, dat fiind că pot invoca deseori că au fost ultragiați; nu cumva uneori abuzează de acest privilegiu?

■ *Polițiștii erau îmbrăcați în civil*

În ziua respectivă, ***Dumitru Apetroaie*** și ***Petru Ciuc*** s-au întîlnit în piata Nicolina cu un cunoscut al lor, ***Gheorghe Lupu***. Cei trei, avînd de discutat o anumită problemă, au intrat în localul amintit pentru a sta de vorbă. Au comandat cîte o sticlă de bere, apoi s-au retras în apropierea ușii localului. Din cauza unor neînțelegeri intervenite în timpul discuțiilor, cei trei, conform unor declarații ale martorilor oculari, au început să se stropească între ei cu bere și să-și adreseze expresii neplăcute. Se pare că se aflau într-o stare avansată de ebrietate. Incidentul s-a consumat fără alte implicații și, după ce au terminat berea, Dumitru Apetroaie și Petru Ciuc s-au îndreptat spre ieșire, iar Gheorghe Lupu s-a dus să-și ridice de la bar banii pentru garanția sticlelor de bere. În acel moment, în local au intrat două persoane îmbrăcate în civil (cei doi erau plutonierul ***Petru Nicolau*** și sublocotenentul ***Marin Moscalu***) care le-au cerut lui Ciuc și lui Apetroaie să se legitimeze.

■ *"Basarabenii! Au arme și droguri asupra lor!"*

Este greu de spus care a fost evoluția ulterioară a evenimentelor. Unii martori pretind că D. Apetroaie și P. Ciuc au refuzat să se legitimeze, deși civilii au afirmat că sînt polițiști și le-au arătat, la rîndul lor, legitimațiile. Unii martori au afirmat că polițiștii au încercat apoi să-i imobilizeze pe turbulenți pentru a-i duce la Secția V de Poliție.

Oricum, pentru a fi susținuți în acțiunea lor și pentru a-și justifica gestul în fata persoanelor adunate în fața localului, polițiștii au afirmat că D. Apetroaie și P. Ciuc sînt basarabeni (conform declarațiilor martorilor) și că au asupra lor arme și droguri.

Imediat, asupra celor doi s-a abătut o ploaie de lovituri care i-a silit să îngenuncheze. Apoi au fost legați la mîini cu două curele de la pantaloni, după care mulțimea a continuat să-și manifeste indignarea lovindu-i pe cei doi oameni căzuți la pămînt.

■ *Arestați pentru ultraj*

D. Apetroaie și P. Ciuc au fost reținuți la Poliția municipiului, iar a doua zi au fost arestați preventiv, sub acuzația de ultraj. Acuzația a avut ca temei certificatul medico-legal al plutonierului Petru Nicolau, care, în urma unei lovituri primite în arcadă, a avut nevoie de 12-14 zile de îngrijiri medicale. Plutonierul l-a acuzat pe P. Ciuc că l-ar fi lovit și a mai precizat că a fost lovit și înjurat și de D. Apetroaie.

În timpul cercetărilor Poliției au fost luate, mai multor persoane, declarații prin care se întăresc spusele celor doi polițiști. Precizăm că aceștia au declarat că se aflau în misiune și că, fiind atrași de un scandal în barul "Bistrita", au intrat în local și au încercat să-i legitimeze pe turbulenți. Plutonierul și sublocotenentul au pretins că D. Apetroaie și P. Ciuc au refuzat să se legitimeze, precum și că au fost loviti și insultați de cei doi. Au mai precizat că pentru imobilizarea celor doi au fost ajutați de "cele cîteva sute de cetățeni indignați" aflați în zonă.

Piesa forte a acuzării a fost declaratia lui Gheorghe Lupu, al treilea participant la evenimentele din local. G. Lupu a declarat la Poliție și în fața procurorului anchetator că D. Apetroaie și P. Ciuc i-au turnat bere în cap și l-au insultat, pe motiv că nu le-a dat de băut. În continuarea declarației, el a susținut versiunea celor doi polițiști.

■ *Toate declarațiile acuzatorilor sînt scrise de aceeași mînă*

Demn de menționat este faptul că majoritatea declarațiilor luate la sediul poliției și prin care D. Apetroaie și P. Ciuc sînt incriminați au fost scrise de aceeași mînă care a redactat și declarația sublocotenentului Marin Moscalu.

În fața instanței, însă, surpriză. Gheorghe Lupu revine asupra celor precizate la Poliție și la Parchet și afirmă că a fost bătut la Poliție pentru a susține mărturiile celor doi subofițeri. Mai mult decît atît, el arată, sub prestare de jurămînt, că a fost bătut și în sediul Parchetului, înainte de a fi audiat de procurorul care s-a ocupat de acest caz. ***"Am fost bătut și amenințat că, în cazul în care spun altceva decît ce mi-au spus ei să declar, voi intra și eu în pușcărie"***, a relatat G. Lupu în fața instanței.

■ *În fața instanței, acuzatorii și-au schimbat declarațiile*

Începînd de la audierea lui Gheorghe Lupu, restul procesului a avut o întorsătură inedită. Cei mai mulți dintre martorii acuzării au revenit asupra declarațiilor de la Poliție și Parchet, declarînd contrariul celor relatate inițial.

Astfel, martorul V. Aioanei a pretins inițial că l-a văzut pe Ciuc lovind polițistul. În instanță a subliniat că a văzut, doar, că acestuia îi curgea sînge din zona arcadei. Sesizat asupra acestor contradicții, martorul a relatat că, de fapt, declarația de la Poliție a fost scrisă de altcineva și că nu-și mai amintește dacă a citit-o.

Martorul M. Ciobanu a declarat la Poliție că subofițerii au încercat să-i liniștească pe scandalagii din bar și că le-au arătat acestora din urmă legitimațiile. El a mai menționat că D. Apetroaie și P. Ciuc au încercat să le smulgă legitimațiile și că i-au insultat, lovit și înjurat pe polițiști, fapt la care a asistat personal. În instanță însă, a afirmat că, de fapt, inculpații se hîrjoneau între ei, că au făcut, citām, "un pic de scandal", dar că nu au deranjat pe nimeni. El mai relatează și că polițiștii i-au înjurat pe inculpați.

■ *Dosarul este plin de ciudățenii*

Nu insistăm și asupra declarațiilor celorlalți martori. Vă informăm doar că majoritatea martorilor acuzării au relatat că în încăierarea din fața barului au auzit că inculpații sînt basarabeni și au asupra lor arme și droguri.

Dosarul este plin și de alte ciudățenii. Astfel, conform adresei semnate de căpitanul ***Dorin Isăilă***, șeful Secției a V-a de Poliție (secție de care aparțin și cei doi subofițeri), în ziua respectivă polițiștii se aflau, citām, ***"într-o misiune ordonată de identificare și prindere a unui infractor"***.

Dacă ar fi să-i dăm crezare căpitanului Isăilă, este greu de explicat cum se face că doi polițiști care au misiunea de a prinde un infractor nu au asupra lor nici măcar o pereche de cătușe, fiind nevoiți să-i lege pe cei doi acuzați cu curelele de la pantaloni. La fel de dubios este și faptul că aceștia ~~și~~-au abandonat "misiunea ordonată" pentru a duce la Poliție niște contravenienți (D. Apetroaie și P. Ciuc puteau fi acuzați, cel mult, de provocarea unui scandal public). De asemenea, conform declarațiilor martorilor, cei doi polițiști erau îmbrăcați semi-civil: cu cojoc, respectiv geacă și pantaloni de polițist, aspect care ridică serioase semne de întrebare asupra unei eventuale eficacități a misiunii de prindere a infractorului. Interesant este și modul în care căpitanul Dorin Isăilă respectă dispozițiile instanței. La primul termen al procesului, cei doi polițiști s-au manifestat violent, fapt care a determinat președintele completului să ceară a se lua măsuri împotriva lor, întrucît, citām, ***"părțile vătămate au avut un comportament incompatibil cu calitatea lor"***.

Răspunsul șefului Secției a V-a a fost următorul (citām integral): ***"Din verificările efectuate s-a stabilit că cele comunicate nu se confirmă, întrucît la primul termen polițiștii au adus la cunoștința conducerii Judecătoriei nemulțumirile cu ocazia desfășurării procesului și au raportat șefilor nemijlocit"***.

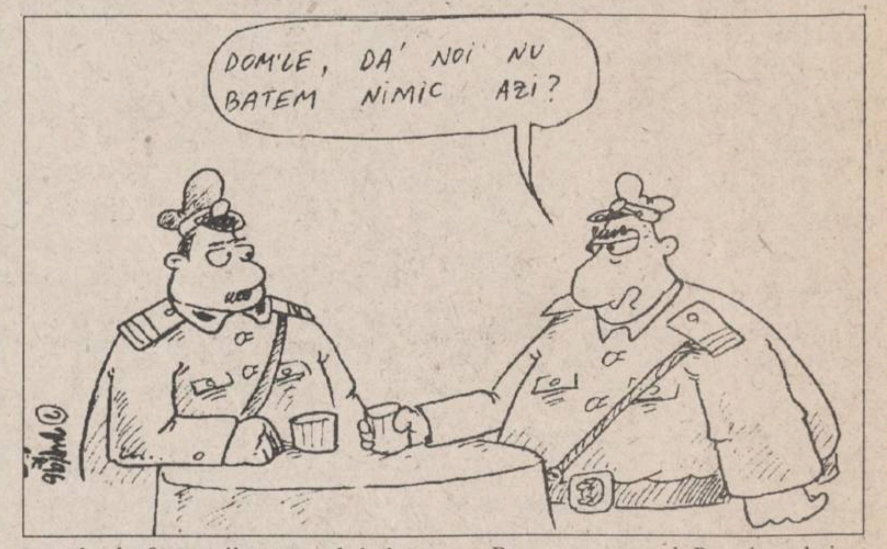
DOM'LE, DA' NOI NU BATEM NIMIC AZI?

Încearcă oare șeful Secției a V-a să creeze un cadru legal pentru demersurile subordonaților săi?

■ *Ai dreptul, ca polițist, să instigi mulțimea împotriva cuiva?*

Serioase semne de întrebare apar și în ceea ce privește legalitatea "instigării" mulțimii asupra unor persoane, fie infractori sau cetățeni care respectă legea.

De ce majoritatea declarațiilor martorilor acuzării au fost scrise la Poliție de aceeași persoană care a formulat și declarația polițistului vătămat? Care a fost motivul pentru care martorii au revenit asupra celor declarate? Este greu de stabilit dacă polițistul vătămat a fost lovit de inculpat sau de altcineva, în timpul unei încăierări la care au participat (conform unor declaratii) mai mult de 200 de persoane.

Reprezentantul Parchetului a susținut vinovăția inculpaților. El a considerat că faptele sînt dovedite cu acte și martori, deși, după cum a remarcat, există mari neconcordanțe între declarațiile acestora.

Cei doi avocați ai apărării au cerut nici mai mult nici mai puțin decît achitarea inculpaților, argumentînd că nu există nici o mărturie clară care să-i acuze.

De asemenea, avocații celor doi ne-au declarat că, în cazul unei condamnări, inculpații vor executa și un rest substanțial de pedeapsă (de cîțiva ani), deoarece sînt recidiviști. Ei au ținut însă să precizeze că această calitate nu trebuie să conducă la false impresii privind vinovăția lor în cazul incidentului prezentat mai sus. Ei au atras totodată atenția asupra numeroaselor cazuri de ultraj înregistrate în ultimul timp, sugerînd că invocarea acestora reflectă o poziție privilegiată a polițiștilor.

Vom reveni zilele următoare, după ce instanța va pronunța sentința. **(Adina SCUTELNICU)**

Bolnavii de la Spitalul "Socola" vor fi urmăriți cu camere video

■ *linia de supraveghere a fost donată de un spital din Olanda*

Spitalul universitar de psihiatrie va deveni, în cel mult o lună de zile, unul dintre cele mai moderne spitale din Iași. După cum ne-a informat conf. dr. Petre Boisteanu, directorul spitalului, s-a început instalarea unui număr de 12 calculatoare în toate pavilioanele spitalului, lucru ce va contribui substanțial la informatizarea activității medicale din spital. Mai mult, se intenționează instalarea unor camere video în saloane, ceea ce va asigura o supraveghere eficientă, mai ales în cazul bolnavilor cronici, expuși crizelor sau uneori chiar unor tentative de sinucidere. După cum a precizat conf. dr. ***Petre Boișteanu***, această modernizare va fi posibilă datorită unor ajutoare umanitare substanțiale venite din partea unor spitale din Olanda, care au donat aceste echipamente. "În acest mod vom reuși, de exemplu, să desfășurăm în condiții optime și activitatea didactică. În loc să deranjăm bolnavii, aglomerînd saloanele cu studenți, vom putea face pe monitoare prezentări de cazuri, în așa fel încît pacienții să poată fi prezentați fără a fi deranjați".

Directorul spitalului intenționează să introducă sistemul de supraveghere video și la secția exterioară a Spitalului Grajduri, unde majoritatea pacienților sînt internați ca urmare a măsurilor de siguranță dispuse de justiție. Astfel, Spitalul de psihiatrie "Socola" va deveni, grație acestor posibilități tehnice, un spital de factură europeană. ***"Din nefericire, astfel de echipamente nu pot fi cumpărate de spitale decît cu aprobări speciale de la Ministerul Sănătății, care, deocamdată, nu-și poate permite să facă asemenea investiții. Spitalele nu pot face achiziții de materiale decît în limita a 250.000 lei, în timp ce, de exemplu, un calculator costă milioane de lei"*** - a mai afirmat conf. dr. Petre Boisteanu. **(Silviu LABEȘ)**

noul BONA prima
mai alb, mai strălucitor

NOU!
BIO-ACTIV
BONA
prima
mai alb
mai
strălucitor
20°-100° C

Ştiţi care sunt caracteristicile unui detergent performant?
1 poate fi utilizat atât la spălarea manuală, cât şi la cea cu maşina
2 poate fi folosit pentru toate tipurile de ţesături albe şi colorate
3 conţine ingredienţi ce-i oferă putere biologică de curăţare
4 are un aspect granulat, plăcut
5 se dizolvă rapid
6 formează multă spumă
7 curăţă la fel de bine la orice temperatură
8 îndepărtează chiar şi cele mai dificile pete
9 oferă rufelor spălate un parfum plăcut
Dacă la aceste caracteristici adăugaţi o calitate foarte importantă:
10 preţ accesibil
atunci aveţi imaginea completă a noului detergent BONA prima.

Calitatea noului BONA prima este garantată
de producătorul DERO LEVER ce combină
tradiţia şi experienţa internaţională.

DERO LEVER
Tradiţie şi Experienţă Internaţională

Societatea
Comercială
ITA SA
Iași, str. Cuza Vodă nr. 56

SC "ITA" SA Iași
angajează
ȘOFERI
PROFESIONIȘTI

Condiții:
• minim 5 ani
vechime pe mașini
de mare tonaj
• vîrsta max. 45 de
ani
• domiciliul stabil în
mun. Iasi.
Relații suplimentare
la sediul din str.
Cuza Vodă nr. 56 sau
la telefon 112000.

PECO
PECO
• BENZINĂ
• MOTORINĂ
• ULEIURI
• GPL
• ANVELOPE
VICTORIA
(toate dimensiunile)
Str. Zugravi nr. 24
Tel. 142780

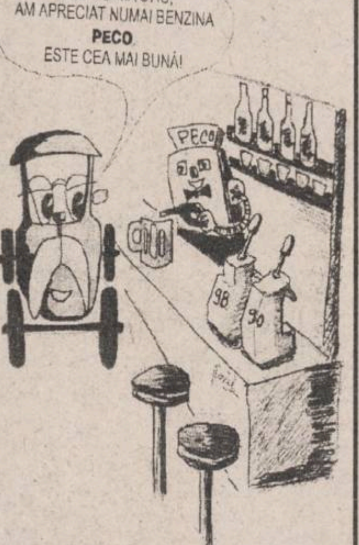

În această perioadă
DECORA vă așteaptă
la magazinul din
Piața Unirii
unde se pot primi
comenzile dvs.
Program zilnic: 8.00 - 20.00
Duminica: 10.00 - 14.00
Tel. 142937

TRANS MIXT
SC TRANSMIXT SA Iași
organizează în ziua
de 19.01.1996, o
LICITAȚIE
PUBLICĂ
pentru închirierea
de spații
comerciale în
AUTOGARA Iași.
Informații, relații, la sediul
societății - șos. Păcurari 92,
tel. 163080, 164435,

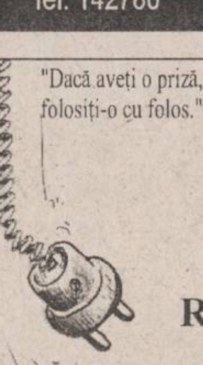

"Dacă aveți o priză,
folosiți-o cu folos."
NEST
electronics
Reduceri de preț la
TV GRUNDIG
diag. 55 teletext
Complexul Comercial Ștefan cel Mare
(etajul I)
NEST
ELECTRONICS
ASIROM
Casa
Modei
B-dul Ștefan cel Mare
Cel mai mic preț
din Iași.
6600 Iași, Cloșca 10
(complexul comercial din Ștefan cel Mare)
tel. 213284

Complexul Comercial Ștefan cel Mare
(etajul I)
NEST
ELECTRONICS
ASIROM
Casa
Modei
B-dul Ștefan cel Mare
Special pentru
clienții noștri
filtru de apă BRITA
corpuri de iluminat ITALIA
caseta video a Grupului DIVERTIS
Ceasuri de mînă Le Duc
NOU!
Mașini de spălat
automatice
ARDO
NEST
ELECTRONICS
"Dacă aveți o priză,
folosiți-o cu folos."
Produse electronice și electrocasnice
6600 Iași, Cloșca 10
(pasajul comercial din Ștefan cel Mare)
tel. 213284

MONITORUL FINANCIAR

Cursurile valutare de referință ale Băncii Naționale a României pentru 10.01.1996:

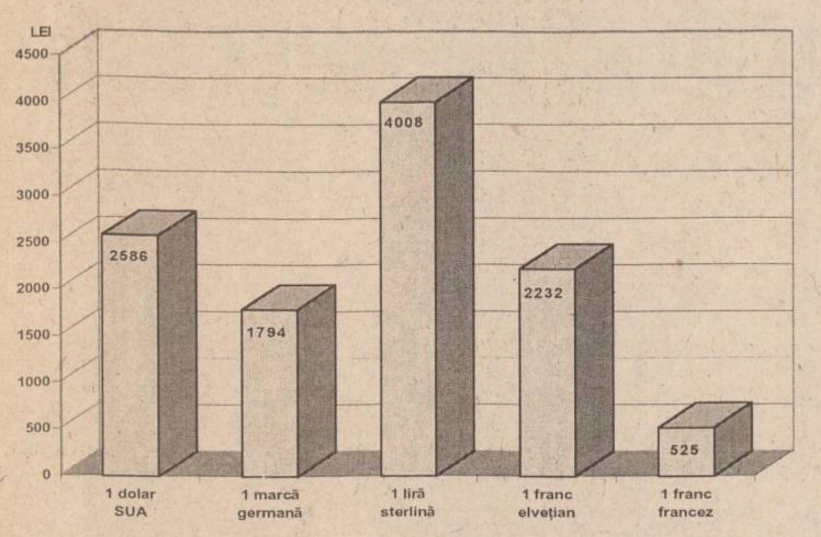

FMOA-SAFI

Valoarea la zi a certificatului de investitor (CI) la Fondul Mutual al Oamenilor de Afaceri (FMOA) - SAFI este, începînd de luni, 1 ianuarie 1996, de 653.600 lei - tip A, 163.400 lei - tip B și 81.700 lei - tip C.

Rentabilitatea CI față de 1 ianuarie 1995 este de 119,98%, ceea ce înseamnă că valoarea unui asemenea certificat s-a dublat în decursul unui an. Activul net al Fondului este de 422.878,6 milioane lei. În perioada 20-26 decembrie 1995, totalul încasărilor la FMOA a fost de 8.5 miliarde lei, totalul plăților a fost de 1.5 miliarde lei, iar totalul plasamentelor a fost de 12.3 miliarde lei. Numărul CI aflate în circulatie este de 5.177.261.

Credit Fond

Valoarea la zi a unității de investiție (UI) la Fondul Mutual Credit Fond - administrat de Certinvest - a crescut de la 23.700 lei la 23.900 lei, începînd de luni, 8 ianuarie. Creșterea UI este de 97,5% fată de 1 ianuarie 1995 și de 139% fată de valoarea nominală. Activul net al Fondului este de 18,090 miliarde lei. Numărul de UI aflate în circulatie este de 941.500.

FRI

Valoarea la zi a certificatului de investitor la Fondul Român de Investiții, administrat de Creditanstalt Invest România este de 36 500 lei, tipul A, și 108.000 lei pentru tipul B.

Fondul de Investitii ARDAF

Valoarea la zi a certificatului de investitor la Fondul ARDAF este de 12 700 lei.

Cotațiile intervalutare, Londra, 8 ianuarie:

	Marcă ger.	Liră sterlină	Franc elv.	Franc francez
Marcă ger.	*	0.4475/80	0.8071/74	3.4250/55
Liră sterlină	2.2331/41	*	1.8018/44	7.6464/44
Franc elv.	123.80/95	0.5542/50	*	4.2405/55
Franc francez	0.2918/21	0.1306/08	0.2355/58	*

Pentru acest an

Creșterea titlului de investiție la fondul mutual ARDAF este estimată la 80%

În 1996, cresterea "titlului de investiție" al fondului mutual ARDAF va corespunde unei dobînzi bancare de 80% pe an, fată de 77% cît s-a înregistrat în 1995, a estimat Adrian Presăcan, director executiv al societătii de administrare SPOR SA Cluj-Napoca. Fondul mutual ARDAF si-a început activitatea în luna septembrie a anului trecut, prin emisiunea titlurilor de investiție (TIA) la o valoare nominală de 10.000 lei. La sfîrsitul anului, valoarea TIA a ajuns la 12.500 lei, rentabilitățile lunare ale TIA situîndu-se între 5% si 6%. Valoarea activului net al fondului mutual a ajuns la 56,9 miliarde lei, iar numărul TIA aflate în circulație este, în prezent, de 4.297.388. "Majoritatea plasamentelor fondului mutual ARDAF au fost făcute în depozite bancare pe termen scurt, dar în acest an vom încerca diversificarea portofoliului, prin cresterea la circa 20% a ponderii plasamentelor în valori mobiliare - acțiuni și obligatiuni", a menționat Presăcan. El a mai precizat că începînd cu 10 ianuarie se vor elibera în Bucuresti carnetele care atestă deținerea titlurilor de investiție. SPOR-SA Cluj-Napoca are un capital social de 30 milioane lei. Presăcan a afirmat că societatea a obținut, în 1995, un profit brut de 1,5 miliarde lei

Cursul de schimb al principalelor valute valabil pentru 10.1.1996

Casele de schimb valutar	Dolar SUA		Marca germană	
	C	V	C	V
Banca Agricolă (tel. 146117)	2690	2740	1871	1906
Banca Dacia Felix (tel. 145125)	2810	2960	1810	1990
B.R.D (tel. 211340)	2600	2652	1805	1841
B.C.R. (tel. 211738)	2640	2690	1836	1871
Credit Bank (tel. 117591)	2625	3000	1800	2100
Casa de schimb Hygeco (tel. 112035)	3000	3099	2050	2129
Casa de schimb ACR (tel. 112345)	2900	2980	2000	2070
BANKCOOP (tel. 211236)	2750	2850	1850	1950
Casa de schimb Italian (tel. 213123	2920	3100	2000	2100
Banca "București" (tel. 212009)	2850	2998	1936	2063

Dobînzile plătite de băncile comerciale persoanelor fizice pentru depozitele la termen în lei

Durata depozitului	Banca Comercială Română	Banca Română pentru Dezvoltare	Banca "Ion Țiriac"	Banca București	Bankoop	Banc Post	Credit Bank	Banca Agricolă	Banca "Dacia Felix"
1 lună	40%	39%	40%	39%	44%		42%	42%	42%
3 luni	45%	41%	45%	41%	43%	38%	47%	49%	48%
6 luni	46%	42%	42%	38%	43%	40%	48%	45%	43%
9 luni	43%	43%		36%	43%		49%	45%	40%
12 luni	44%	44%	40%	35%	45%	42%	50%	46%	35%
la vedere	20%	15%	20%	16%	21%	18%	18%	17%	18%
suma minimă	100 000 lei	100 000 lei	2 000 000 lei	1 000 000 lei negociabil	200 000 lei	500 000 lei	200 000 lei	500 000 lei	fără limită de sumă

Pentru că nu au solicitat licențe de fabricație

Firmele producătoare de bunuri alimentare riscă să fie închise

■ *termenul limită pentru înaintarea cererilor a fost 23 decembrie 1995*

Societățile comerciale producătoare de bunuri alimentare care nu au făcut cerere pentru acordarea licențelor de fabricație riscă să le fie suspendată activitatea în orice moment. Reamintim că, potrivit ***Legii 123/1995*** (prin care a fost aprobată Ordonanta Guvernului nr. 42/'95), toți producătorii de bunuri alimentare ar fi trebuit să depună cereri pentru acordarea licentelor de fabricatie la ***Direcțiile pentru Agricultură și Alimentație*** (D.G.A.A.) din teritoriu. Totuși, la nivelul județului Iași, doar 102 societăți comerciale au solicitat licențe, marea majoritate a acestora făcînd parte din categoria firmelor de stat sau foste de stat.

Legea 123/15 decembrie 1995 aduce și o serie de modificări fată de Ordonanta 42/1995, referitoare la licențele de fabricație. Astfel, printre organismele de control care au competență în acest domeniu au fost abilitate și cele din subordinea Ministerului Sănătătii (Poliția sanitar-veterinară), pe lîngă cele din subordinea Ministerului Agriculturii și Alimentației. O altă modificare este că toate asociațiile familiale din sectorul productiei de bunuri alimentare vor trebui să aibă licență. În Ordonanța 42/'95 se prevedea că obținerea licentei este obligatorie doar pentru asociațiile familiale cu activitate în domeniul producției de băuturi alcoolice.

O altă prevedere nouă în Legea 123, față de Ordonanța 42, este că termenul de valabilitate nu mai este limitat la 5 ani, licența urmînd să fie acordată pe termen nelimitat.

Primii agenți economici care vor avea de suferit în cazul în care nu vor avea licente de fabricatie vor fi firmele din domeniul producției de bunuri alimentare care vor solicita subvenții.

Veronica Crăciunescu, director al Direcției pentru Alimentație din cadrul D.G.A.A., ne-a declarat: ***"Nesolicitarea licenței de fabricație va duce, în mod logic, la oprirea activității firmelor în cauză pînă la intrarea în legalitate".***

Trebuie precizat că deținerea licenței de fabricație este obligatorie pentru toți producătorii de bunuri alimentare, mergînd pînă la proprietarii de dozatoare de sucuri, de gogoșerii etc. **(Costel STROESCU)**

Să luăm un caz care poate fi socotit de-a dreptul tragic. Un medic sau un profesor navetist. Ce este el acolo unde trebuie să profeseze decît ultimul venit, fără casă, fără o brumă de avere, doar cu un salariu mizer. Chiar aproape un paria, un tolerat.

Principalele probleme ale intelectualilor, văzute din perspectiva unui medic psihiatru

Profesorul ieșean de Istoria medicinei dr. Constantin Romanescu a susținut la sfîrșitul anului trecut la Asociația Oamenilor de Știință, din cadrul Academiei Române, o prelegere cu un subiect captivant: condiția intelectualului contemporan. Ce va fi intelectualul în viitorul apropiat, cum este el în prezent și care este profilul tînărului intelectual - sînt cîteva din întrebările la care a încercat să răspundă prof. dr. Constantin Romanescu, pe baza numeroaselor cazuri întîlnite în cariera sa de cadru didactic și medic la Spitalul de psihiatrie "Socola".

Prof. dr. Constantin Romanescu

■ *Intelectualul este o persoană izolată*

În opinia ***profesorului Romanescu*** nu se poate vorbi, în prezent, în România, despre intelectualitate ca fiind o categorie omogenă.

"În momentul de față, intelectualitatea este o problemă personală și individuală, mai puțin o problemă socială. Avem însă intelectuali care sînt însă singuri, izolați și în mare parte nemulțumiți din punct de vedere social. Intelectualul este o persoană izolată prin condițiile proaste care i se oferă. Atunci, să nu ne mirăm dacă un astfel de intelectual se decide să lucreze la un butic, pentru că îi este inaccesibilă o carieră didactică în care să se poată manifesta creator".

"Intelectualul se află într-un impas", mai sustine profesorul Romanescu. El vorbeste și de o "opresiune" a intelectualilor tineri de către cei mai în vîrstă, care au deja pozitii privilegiate în societate.

■ *Tinerii valoroși se pierd*

Intelectualii tineri ar fi, în mare parte, împiedicati de la aspirațiile lor de către cei mai vîrstnici. ***"Aceasta este o chestiune care înveninează foarte mult pe tînărul intelectual. Promovările se fac așa cum se știe, într-un mod care îi este acestuia defavorabil. Tineri valoroși se pierd astfel, în loc să-și dea din plin strălucirea personalității într-o carieră didactică sau în cercetare. Este păcat, pentru că intelectualul tînăr este tazaurul cel mai prețios. Pentru că ei sînt cel mai puțin dubioși".*** Atunci cînd s-a referit la intelectualii dubioși, profesorul Romanescu a făcut o referire la prototipul de intelectual creat "pe calapod", în timpul regimului comunist. ***"Avem un model de intelectual fals, creat în ultimele decenii, acela adaptat utilizării lui în statul totalitar. Acesta știe să vorbească bine - suspect de bine - și își găsește ușor motivații pentru că nu prelucrează informația. Puțini se pot lăuda că au avut o atitudine corectă, cinstită. Puțini pot ține fruntea sus ca Alexandru Zub, Dan Petrescu, Liviu Antonesei și alții. A rămas, totuși, o mînă de intelectuali vrednici, chiar dacă nu toți s-au evidențiat prin acte de curaj".***

■ *Scaunul era Petrică, masa - Nicușor etc.*

Profesorul Romanescu ne-a descris cazul unei femei în vîrstă, care s-a pomenit, după o viață trăită într-o casă pe pămînt, într-o garsonieră dintr-un bloc. Lipsa animalelor de curte, de care a fost înconjurată toată viața, a făcut-o să dea nume la obiecte, vorbindu-le acestora ca unor ființe. Astfel scaunul era Petrică, masa - Nicușor, etc. Singurătatea a proiectat-o într-o lume din afara valului. Tot din pricina singurătății, un fost pacient al dr. Romanescu avea pretentia că poate ghici viitorul în nori. Își făcuse scheme complicate și o hartă a norilor, încercînd să evadeze din "singurătatea - realitate" într-un cadru suprarealist. Tot așa - în opinia medicului - intelectualul solitar, izolat, fuge de realitatea imediată, încercînd să evadeze într-o lume a viitorului. Însă, desigur, un viitor pe care îl vede el. ***"Unii intelectuali au uneori astfel de «îngustimi» mentale de a promova idei asupra viitorului, închipuindu-și că dețin reteta optimă pe care s-o impună celorlalți. Lipsa de comunicare cu alți intelectuali îi duc la însingurare. Eu cred că un adevărat intelectual este cel care, după ce știe ceva, după ce și-a adunat o cantitate de informații, o prelucrează prin propria lui structură; pentru că intelectualitatea eu o consider o stare fiziologică, psihologică și antropologică și nu o stare funcțională de informat. Informația este o mașină din care poți scoate ce ai pus acolo și în care mai poți pune alte informații. Pe lîngă a fi rațional, intelectualul trebuie să simtă și mai ales trebuie să comunice cu ceilalți, lucru care, din nefericire, nu prea se mai întîmplă la noi."***

■ *Intelectualul trebuie să devină militant*

Profesorul Romanescu crede că un model pentru intelectualul de mîine este acel intelectual care să poată înțelege necesitatea desprinderii de izolare. ***"Însă pentru a putea face lucrul acesta, intelectualul trebuie să iasă din singurătatea care îl caracterizează în prezent, să devină militant, să fie prezent în societate prin intelectualitate. De exemplu, am rămas uimit cum n-au reacționat intelectualii la problema reorganizării școlii românești, care este de fapt viitorul intelectualității. Deci, nu cunoaștem măcar legile care vor determina viitorul intelectualității. Sîntem indolenți, ne caracterizează o lehamite care ne face să fugim repede în carapacea noastră. Cînd vom scăpa de această autoizolare, vom putea vorbi poate de o intelectualitate implicată atît în prezent, cît și într-un viitor probabil"***, a mai spus prof. dr. Constantin Romanescu. **(Silviu LABES)**

Pînă la 15 ianuarie

Avocații, notarii și contabilii trebuie să depună declarațiile de impozit

Pînă la data de 15 ianuarie, persoanele fizice autorizate (avocati, notari publici, experti contabili, contabili autorizati etc.) sînt obligate să depună declaratia anuală de impozit.

Aceasta este una dintre precizările referitoare la modul de impozitare a veniturilor realizate de liber profesioniști. Potrivit legislatiei, impozitarea acestei categorii de persoane s-a făcut pînă la 1 ianuarie 1996 conform ***Decretului 153/1954,*** urmînd ca, după această dată să se aplice ***Ordonanța Guvernului 44/1995.*** Avantajul modificării legislației este o scădere consistentă a impozitului pe profit, de la 50% sau chiar 75%, potrivit Decretului 153/'54, la maximum 38%, potrivit Ordonanței 44/'95.

Totuși, printre precizările amintite mai sus, ***Ministerul Finanțelor*** a introdus și cîteva care vor duce la diminuarea beneficiului net al liber profesioniștilor. Una dintre acestea se referă la faptul că sumele reprezentînd contribuția pentru asigurări sociale și pentru pensia suplimentară a liber profesioniștilor se plătesc din venitul net, deci nu pot fi trecute la capitolul cheltuieli.

Un alt punct din nota cu precizări amintită prevede că în perioada imediat următoare inspectorii de la serviciile de ***"constatare și impunere persoane fizice"*** vor face ***"vizite cu caracter informativ"*** notarilor publici, avocatilor, experților contabili și contabililor autorizati. Aceste vizite vor consta în verificări și îndrumări asupra îndeplinirii obligațiilor fiscale și contabile. Se va urmări în ce măsură birourile notariale cunosc aceste obligații, asigurîndu-se în același timp, și asistența necesară intrării în legalitate. **(Costel STROESCU)**

LUMEA PE DOS

■ *O cisternă cu 15 tone de vin s-a răsturnat în șanț*

Duminică, 7 ianuarie 1996, la ora 10,00, pe ***D.N. 28A,*** de pe raza comunei Motca, autotrenul ***31-BH-6727*** cu semiremorcă cisternă s-a răsturnat în șanțul de la marginea șoselei, la coborîrea unei pante, ca urmare a neadaptării vitezei de deplasare la condițiile de carosabil acoperit cu gheață și zăpadă.

TIR-ul condus de Ioan Alexandru (55 ani), din Oradea și aparținînd de ***S.C. FRIGOEXPRES S.A Oradea,*** transporta 15 tone de vin, în valoare de 14 milioane de lei, din Republica Moldova, cu destinația Republica Slovacia. Accidentul nu s-a soldat cu victime omenesti, iar circulația nu a fost blocată. Deocamdată nu s-au estimat pierderile și avariile.

■ *Scandaluri în familie*

Pentru prevenirea și combaterea actelor de violență care se manifestă în familii, în special în mediul rural, poliția a aplicat zilele trecute mai multe sanctiuni contravenționale. Astfel, ***Gheorghe Crăciun*** (42 ani), din comuna Bosia (județul Iași), a fost amendat cu 150.000 lei pentru că a provocat scandal, alungîndu-și soția și copiii de acasă.

Vasile Simion (25 ani), tot din Bosia, a fost sanctionat cu 100.000 lei pentru provocare de scandal la locuința mamei sale, unde a spart și geamurile.

■ *Vasile Grumăzescu a fost găsit mort în casă*

Poliția din Pașcani a fost sesizată, în ziua de 6 ianuarie 1996, de către ***Constantin Henica,*** despre faptul că la apartamentul nr.3, pavilionul Y, din strada Horia, se simte miros specific de cadavru. Echipa operativă a poliției, sosită la fața locului, a forțat ușa de la intrare și l-a găsit mort, în casă, pe ***Vasile Grumăzescu*** (73 ani), proprietarul locuinței. La soba din bucătărie, pe bază de gaz metan, focul ardea, iar ferestrele apartamentului erau închise. Nu sînt suspiciuni de crimă, cadavrul neprezentînd semne exterioare de violență. Cauza morții va fi stabilită în urma autopsiei.

■ *Speculant de țigări*

Eugen Tănase, din Hîrlău, a fost sancționat în ziua de 6 ianuarie 1996, de către ***Poliția TF din Gara Iași,*** cu 100.000 amendă, conform Legii nr. 12/1990. Eugen Tănase cumpărase, în scop de speculă, de la chioșcul ***S.C. PETRANS S.R.L.*** din Iași, 1000 pachete de țigări "Carpați" fără filtru, cu 300 lei/pachet. El intenționa să le revîndă, fără să posede autorizatie, în Hîrlău, cu 450 lei pachetul. Cele 1000 pachete de tigări i-au fost confiscate.

■ *Hoți de clasa I*

În sala de așteptare clasa I, din Gara Iași, în noaptea de 5/6 ianuarie 1996, lui ***Vasile Tulbure,*** din Suceava, i-a fost furat, în timp ce dormea, de către indivizi necunoscuți, un geamantan cu haine, în valoare de 200.000 lei. Subofițerii postului de Poliție TF din Gara Iași intreprind, în aceste zile, investigatii pentru identificarea autorilor furtului. **(Valentin ISPIR)**

LABORATORUL DE ANALIZE al Societății PROFAMILIA
efectuează toate analizele de laborator
(hematologie, biochimie, bacteriologie, imunologie),
în condiții ultramoderne cu un personal de înaltă calificare
De asemenea, se lucrează în regim de urgență test de
diagnostic pentru sarcină, al cărui rezultat îl primiți în 10 minute.
Str. Chișinăului nr. 11C, sc. D, parter. Telefon 230431
Program zilnic 7^{00} -17^{00}, sîmbătă-duminică 9^{00} -11^{00}.

SCA "BUCIUM" SA
(fost IAS Bucium)
Șos. Bucium 53 - Iași, tel./fax 136020

SCA "BUCIUM" SA (fost IAS Bucium),
șos. Bucium nr. 53 - Iasi,
organizează concurs pe data de ***15 ian. 1996,***
pentru ocuparea postului de
PRIMITOR DISTRIBUITOR (gestionar)
la ferma Serbești.

Condiții de participare - conform preved. Legii nr. 22/1969 și Legii nr. 12/1971.

Candidații pot avea domiciliul stabil în satele limitrofe fermei.

Înscrierile și relații suplimentare la sediul societății la tel. 137519.

compan IASI
SC COMPAN SA IAȘI
Sos. Moara de Foc nr. 2, telefon 032/252150, 252152
Director - 032/252149
Aprovizionare - 032/252151; Desfacere - 032/162706

Achiziționează "grîu panificabil" de la producătorii agricoli, societăți comerciale, asociații familiale sau persoane particulare, la prețul de 240 lei/kg.

Pentru cantități de minim 3 (trei) tone se suportă cheltuieli de transport funcție de distanța între furnizor și beneficiar.

Plata se face imediat prin casieria unității după predarea și recepția grîului.

Pentru orice relație sunați-ne la telefoanele de mai sus.

TRANS MIXT
SC TRANSMIXT SA Iași
organizează săptămînal cursa rapidă pe traseul
IAȘI - BUDAPESTA
și retur (prin NYREGHYHAZA).
Plecarea în fiecare joi, ora 18,00, din Autogara Iași.
Plecarea din Budapesta, sîmbătă, la ora 18,00.
Sosirea în Iași, duminică, ora 18,00.
Se asigură transport cu autocare moderne.
PREȚURI AVANTAJOASE!
Relații suplimentare la tel. 146847,
și la sediul Autogării Iași.

ROTOPERCUTANTĂ - PICKHAMMER ER 382 K RYOBI
Este destinată lucrărilor în teren unde electricitatea nu este accesibilă
Are un motor cu aprindere prin scînteie, **în 2 timpi, cu o putere de 1,3 CP și capacitatea cilindrică de 24,1 cc.**
Oferă posibilitatea găuririi în beton pînă la diametrul de **38 mm (11/2")**
Poate fi folosit și ca **pickhammer asigurînd o percuție de 3200 lovituri/minut.**
Această sculă nu ar trebui să lipsească din dotarea nici unei societăți de construcții, instalații sau intervenții.
GARANȚIE 1 AN
CARACTERISTICI ER 382 K:
PUTERE LA 7000 RPM 1.3 CP
VITEZĂ 0-360/MIN
LOVITORI PE MINUT 0-3200
DIAMETRU ÎN BETON 38-120 MM
CAPACITATE MOTOR 24.1 CC
Societatea noastră vă oferă și următoarele accesorii:
✓ **BURGHIU Ø16 x 400 mm**
✓ **DALTA RYOBI**
✓ **SPITZ RYOBI**
ALFA CIVIC
Se pot cumpăra de la magazinul
S.C. ALFA C I V IC S.R.L.
din str. Bradului nr. 3, bloc 907, tr. 5
(lîngă S.C. MOLDAVIA S.R.L.)
Telefon 222308
unelte ■ scule ■ dispozitive ■ accesorii ■ aparate electrice ■ instalatii ■ adezivi ■ coloranți ■ abrazivi

MIERCURI
10 ianuarie 1996
Inclus în nr. 6 (1374)

monitorul Sport

SECȚIUNEA B
SPORT,
PUBLICITATE,
DIVERTISMENT

Vacanța fotbalistică

"Nici nu concep ca Poli să retrogradeze!"

■ *declară Leonard Nemțanu, unul dintre pilonii de bază ai promovării echipei Politehnica Iași în Divizia Națională*

- Leonard Nemțanu, felicitări pentru clasarea ta între primii zece sportivi ai Iașului în ancheta "Monitorul Sport"

- Eu vă mulțumesc foarte mult pentru opțiunea redacției dumneavoastră, mai ales că, fiind plecat din Iași de sărbători, am aflat de acest lucru abia în 1996. Regret că în anul în care echipa Iașului a promovat pe prima scenă, un vis vechi de 10 ani, nici un coechipier n-a intrat în acest top.

- Cum apreciezi evoluția de ansamblu a echipei în anul trecut?

- Am avut un retur în forță în Divizia A din toate punctele de vedere, în ciuda lipsurilor de toate felurile și, cu ajutorul șansei, am acces la baraj. Acolo, știe toată lumea ce s-a întîmplat! De la 0-2, am revenit la jocul nostru bun, iar la penalty-uri... Dumnezeu a fost cu noi! "Șocul D.N." ne-a prins puțin descoperiți, din punct de vedere moral, dar, mai ales, organizatoric. După ce ne-am intrat treptat în mînă, am avut ghinionul ca, în ultimele trei meciuri acasă, să nu iasă nici nouă jocul, dar victoria în aceste meciuri am scăpat-o și datorită altora...

- Cum vede Nemțanu jocul lui... Nemțanu în 1995?

- Deși n-am atins forma mea maximă în returul Diviziei A, am fost mulțumit de evoluțiile mele. În D.N. am avut un început ezitant, dar, cum pofta vine mîncînd, și fotbaliștii cresc în joc de la un meci la altul. Din păcate, am fost de două ori eliminat, însă nici cavalerii în negru nu sînt chiar atît de inocenți în aceste cazuri. Spre finalul anului, au intervenit cîteva accidentări care mi-au afectat randamentul.

- Ai jucat și închizător, și fundaș la marcaj, și libero... Totuși, ce post îți convine cel mai mult?

- Cred că cel mai bun randament îl dau ca mijlocaș la închidere. Acolo mă simt eu cel mai bine!

- Să vorbim puțin și despre noul an!

- Nici nu concep ca Poli să retrogradeze! Sînt cîteva motive importante care îmi susțin afirmația: trebuie să demonstrăm că n-am ajuns întîmplător în D.N., banii încasați de jucători și creșterea cotei valorice a fiecăruia.

Nu în ultimul rînd, aș vrea ca echipa să fie în formă la vară... la nunta mea!

- Chiar așa?

- Da, pe 26 decembrie m-am logodit cu prietena mea Dorina, iar, în vară, nași ne va fi onor familia Dănuț Munteanu!

- Ce crezi că mai trebuie Politehnicii ca să nu joace din toamnă la matineu?

- Cîțiva jucători în plus, dar și un mai mare interes pentru sport. Deși nu sînt ieșean, eu nu concep ca un oraș frumos și cu forță economică ridicată să nu poată susține sportul!

- Pentru final, te-aș ruga să repeți ce-au spus d-nii Alexandrescu și Dănilescu, atunci cînd Poli a jucat pe Ghencea...

- După cum se știe, eu aparțin Stelei și, după cîte mi s-au spus, anul viitor s-ar putea să revin în ograda din Ghencea, aceasta fiind și dorința mea! Pînă atunci, însă, mă voi antrena la sînge pentru ca Poli să se mențină în prima ligă! **(A consemnat Ovidiu MINEA).**

Ora Cupelor Europene în voleiul românesc

■ ***Universitatea Bacău are o misiune cvasi-imposibilă în fața italiencelor din Ravenna***

Astăzi, se dă startul într-o nouă etapă a Cupelor Europene la volei. Pînă pe 21 februarie se vor disputa meciurile turului II sau turneele fazei semifinale în Cupa Campionilor Europeni, Cupa Cupelor și Cupa Confederației Europene, atît la masculin, cît și la feminin. În această fază au acces și patru formații românești.

În ***Cupa Campionilor Europeni***, la feminin, ***Rapid București*** face parte dintr-o grupă cu Post Gulet Viena (Austria), Tongeren (Belgia), Basel (Elveția), Uzice (Iugoslavia), Istanbul (Turcia), Ekaterinburg (Rusia) și Parmalat Matera (Italia). Astăzi, Rapid va juca la Viena, cu Post Gulet, un fel de selecționată europeană care are în componență două rusoaice, două ucrainence, două cehoaice, o bulgăroaică și o româncă (Anca Gheorghe).

În ***Cupa Cupelor,*** la feminin, ***Oțelul Tîrgoviște*** va disputa o dublă manșă în compania echipei italiene Anthensis Modena. Primul meci se va juca în această după-amiază la Tîrgoviște, dar șansele de victorie ale româncelor sînt mai mult teoretice.

În ***Cupa Cupelor,*** la masculin, ***Universitatea Cluj***... încearcă marea cu degetul, echipa de sub Feleac aflîndu-se pentru prima dată într-o fază superioară a competițiilor continentale inter-cluburi. Adversare în grupa semifinală îi vor fi OK Maribor (Slovenia), Asher (Israel), Almeira (Spania), Nafels (Elveția), Komunicalnik (Belarus), Alcom (Olanda) și Asnieres (Franța). Chiar dacă aceste ultime două echipe sînt favoritele la calificarea în turneul final, clujenii vor încerca să facă o figură cît mai bună în toate partidele, începînd chiar de astăzi, cînd vor întîlni pe teren propriu pe OK Maribor.

În fine, în ***Cupa Confederației Europene, Universitatea Bacău*** pare să-și fi semnat singură eliminarea în optimi. Chiar dacă dubla întîlnire cu italiencele de la Theodora Ravenna (favoritele competiției) ar fi trebuit să înceapă la Bacău, situația financiară precară a clubului Universitatea a impus desfășurarea ambelor meciuri la Ravenna. Unde loc de surprize nu prea rămîne... **(Ion C.)**

Fotbal, Divizia C

F.C. Viitorul Tg. Frumos - lider de toamnă

Încă de la începutul campionatului, o echipă cochetează în permanență cu podiumul Diviziei C Iași la fotbal. Este vorba de F.C. Viitorul Tg. Frumos, echipă care se vrea a fi o urmașă a mai vechii formații fanion a orașului, Aurora Tg. Frumos. Cine se află în spatele echipei? Doi întreprinzători care odată cu achiziționarea hotelului din localitate, au dorit să ajute și echipa de fotbal, ambii fiind pătimași iubitori al acestui sport. Domnii V.Drutcă și T. Paraschiv, căci despre ei este vorba, au venit cu gînduri mari în ceea ce privește echipa și au sperat să fie cît de cît ajutați. Dacă s-a reușit acest lucru vom vedea în continuare. În discuțiile pe care le-au avut cu primarul orașului și cu Consiliul de conducere, au primit asigurarea că vor fi sprijiniți pe mai multe planuri. Astfel, s-a hotărît ca încasările de la bazarul orașului, o zi pe lună, vor trece în contul echipei. Deasemenea, s-a promis de Primărie că se vor strînge bani de la societățile din oraș, ca sponsorizare pentru sport. Însă promisiunile au fost simple vorbe în vînt, cei doi rămînînd aproape singuri la susținerea fotbalului din Tg. Frumos. Sînt totuși și cîteva societăți care au înțeles să contribuie la saltul echipei, din care amintim: S.C. "Tour Service", S.C. "Ramax ", S.C. "Comartex ", S.C. "Gigas" etc.. Greutățile cu care se confruntă cei doi se pot deduce și din faptul că, deși echipa a fost lideră aproape tot timpul, ei terminînd sezonul de toamnă pe primul loc, jucătorii în afară de primele de joc nu au primit nici o indemnizație de efort. O altă problemă acută o reprezintă lotul de jucători. Parte din echipă provine de la Liceul Sportiv Iași, foști juniori I, echipă pregătită de domnul profesor Gavril. Domnul Drutcă susține că deși au primit drept de joc pentru Tg. Frumos din partea Liceului Sportiv, antrenorul nu vrea să elibereze carnetele de legitimare decît în schimbul unui milion pentru fiecare jucător, cerință pe care cei doi susținători nu o pot satisface. Trebuie remarcat faptul că atît jucătorii cît și părinții lor și-au exprimat dorința de a juca la Tg. Frumos. Fotbaliști de real talent ca: Robu, Bantă, Grigoraș sau Giurcă sînt nevoiți să facă tușa, pînă cînd se va găsi o soluție viabilă. În aceași problemă, am aflat de la dl. Drutcă că după meciul Progresul Citadin Iași - F.C. Tg. Frumos, scor 1-2, s-a făcut o contestație cu sprijinul antrenorului Gavril, care a căutat să submineze echipa. Ca urmare, Progresul a cîștigat la masa verde cu 3-0. În altă ordine de idei, ținta principală urmărită este promovarea în Divizia B. Totuși, în F.C. Viitorul Hîrlău au o serioasă contracandidată care se află în coasta liderului, dar aceasta primește și un consistent ajutor din partea primarului din Hîrlău, dl. Costache, un mare iubitor de sport. Condiții pentru a realiza această performanță sînt, avînd în vedere stadionul de care dispun. Apropo de stadion, surprinde folosirea vilei din apropiere (construită pentru vestiare) în alte scopuri. Primarul orașului ne-a asigurat că din primăvară, odată cu ridicarea unei noi școli, vila revine la utilizarea inițială. Tot dl. primar a făcut asigurări că se va găsi un mijloc de transport pentru deplasări, acestea făcîndu-se uneori cu automobilele jucătorilor. Nici problema antrenorului nu este rezolvată, deoarece dl. profesor Lupulescu a acceptat prezența dînsului pe banca tehnică o perioadă, dar dificultățile ce le-a întîmpinat la transport pentru prezența la antrenamente, l-au determinat să renunțe. Mai sînt două luni pînă la începerea campionatului și în acest scop, peste puțin timp vor începe pregătirile pentru un demaraj în forță care să asigure la final prezența la barajul de promovare pentru Divizia B. **(Lucian MINUȚ)**

Titi Paraschiv, unul dintre sponsorii echipei din Tg. Frumos

Clasamentul DJTS pe 1995 sau...

Matematica aplicată în sport

Cum este și normal, începuturile de an pun pe treabă statisticienii sportivi, ei lucrînd intens pentru închegarea a fel și fel de clasamente, unele normale, alte curioase prin conținut, dar toate utile în sine în evaluarea performanței, mai ales în relația sportivă relativă (clasamente generale pe toate sporturile, de exemplu). Muncă susținută astfel pentru că nu-i ușor lucru să compari săritura în lungime cu un campionat de volei. Normal că de-a lungul timpului s-au vehiculat diferite sisteme de evaluare pe punctaje (stil pentatlon) și chiar dacă au mai ieșit inversări grosolane de performanțe, în general clasamentele respectau o ierarhie firească, la bunul simț al oricărui cititor.

Asta pe la alții că la ingenioșii români funcționează alte reguli. În primul rînd, sporturile se împart în tradiționale, adică toate mai puțin bridge, go, modelism, radioamatorism, șah prin corespondență și scrabble, care fac parte din sporturile logice și tehnico-aplicative. În total 51, deși în țară mai există cîte ceva (gimnastica aerobică, bunăoară). Curios faptul că șahul nu este un sport logic ci doar tradițional, spre deosebire de go... Și că tot veni vorba de șah, conform acestui regulament de punctaj, titlul mondial al Alinei Motoc nu valorează mai nimic, pentru că este obținut la categoria de vîrstă a copiilor. În consecință, în clasamentul DJTS Iași, Alina nici nu-și are loc, titlul de vicecampioană națională valorînd la rîndul său exact 3 puncte. Spre comparație, un titlu olimpic de seniori se duce lejer la... 500 puncte. De asemenea, există clar o linie căzătoare a evaluării valorii performanțelor de la cei mari spre cei mici, deși efortul ultimilor (după puterile lor, bineînțeles) poate fi uneori mai mare! Și ca să fie capac, iată și altă regulă: jocurile sportive primesc 300% (pt competiții naționale), respectiv 500% (pentru competiții internaționale) din punctaj, după care se împarte la numărul de sportivi din echipă. Adică, spre exemplu, dacă un campion olimpic la săritura în înălțime primește 500 de puncte, care bonificat 50% în cazul unui record poate ajunge la 750 p., un campion olimpic de hochei, a cărui 5oo% X 500 de puncte se împart la cei vreo 25 de coechipieri, ajunge la fix 100 p, adică tot atît cît primește un campion național. Ca să nu mai spun că un canotor, se poate... da în diferite bărci, "servind" și diferite stiluri de vîslit!

Rezultatul? În cazul Iașului, Alina Motoc primește un premiu special, iar dacă ne referim la general, amintim doar faptul că naționala de tineret feminin handbal, campioană mondială, e clasată undeva pe locul..., oricum sub primii zece. **(Silviu HOROBEȚ)**

Lumea fotbalului, fotbalul lumii

■ *fotbalistele americance au intrat în grevă*

Iugoslavia: Alți doi jucători de mare talent au părăsit competiția internă, plecînd spre zări mai luminoase. Golgeterul lui Radnicki, Goran Manic, a fost cumpărat de o echipă din Coreea de Sud, iar mijlocașul Tomislav Govedarica, de la Vojvodina Novi Sad, s-a orientat spre campionatul englez, de unde a primit mai multe oferte tentante. ■ **Slovacia:** Federația a stabilit care va fi noua formulă de desfășurare a campionatului, începînd din acest an. În prima divizie vor activa 16 formații (în loc de 12, ca pînă acum), iar cel de-al doilea eșalon va cuprinde 18 echipe. Reforma a fost susținută în principal de cluburile puternice din Slovacia, Slovan, Kosice și Trnava. ■ **Turcia:** La sfîrșitul anului trecut, brazilianul Carlos Alberto Pereira, antrenorul lui Fenerbahce, a fost declarat cel mai bun tehnician din campionatul turc. Alți doi "stranieri", bosniacul Bolic și englezul Atkinson (de asemenea, de la Fenerbahce) au fost aleși drept "cel mai prolific cuplu de atacanți ai anului". ■ **Israel:** Antrenorul și președintele echipei Maccabi Jaffa, aflată pe penultimul loc în campionat (cu 10 înfrîngeri în 13 partide) au demisionat, la insistențele presei. ■ **Ghana:** Echipa Ashanti Kotoko din Kumasi a fost suspendată pentru șase etape de Federația ghaneză, în urma incidentelor petrecute la partida de acasă cu Ghapoha. Un tînăr student a fost ucis, iar alte șapte persoane au fost rănite în timpul ciocnirilor dintre poliție și suporterii lui Kotoko, furioși datorită faptului că echipa lor pierduse meciul. ■ **S.U.A.:** Echipa națională feminină americană se află în grevă. Jucătoarele care au cucerit locul I la C.M. din 1991 și locul III la C.M. din 1995 protestează astfel pentru sistemul de premiere adoptat de federația națională de fotbal. Lor le-au fost promiși cîte 250.000 de dolari dacă vor obține medalia de aur la Jocurile Olimpice de la Atlanta, dar nu vor primi absolut nimic în cazul în care se vor alege "doar" cu argintul sau bronzul! ■ **Paraguay:** După demisia lui Ladislao Kubala, la cîrma echipei reprezentative au fost numiți Ranulfo Miranda și Gerardo Gonzalez. Primul este cel care a condus naționala Paraguayului la succes în Copa America din 1979, iar Gonzalez a reușit anul trecut să cucerească titlul național cu Cerro Porteno. Această decizie a surprins opinia publică din Paraguay, care se aștepta ca la conducerea echipei naționale să fie numit un tehnician străin.

PANORAMIC

Selecționerii au decis

George Weah - cel mai bun fotbalist din lume în 1995

Atacantul liberian George Weah (29 de ani), de la echipa italiană AC Milan, a fost desemnat de către FIFA cel mai bun fotbalist mondial al anului 1995. Este al treilea trofeu cucerit de Weah, deținător "Balonulului de aur" acordat de "France Football" și al titlului de cel mai bun jucător african. La înmînarea medaliei, Weah a impresionat asisistenta cînd, după ce a primit prestigioasa distincție de la Joao Havelange, i-a dat-o fostului său antrenor de la AS Monaco, Arsene Wenger. Primele locuri în clasamentul celor mai buni jucători mondiali de fotbal: 1.George Weah (Liberia/AC Milan) - 170 puncte; 2.Paolo Maldini (Italia/AC Milan) - 80 puncte; 3.Jürgen Klinsmann (Germania/Bayern München) - 58 puncte; 4.Romario (Brazilia/Flamengo) - 50 puncte; 5.Roberto Baggio (Italia/AC Milan) - 49 puncte

Decizie a Comisiei de Apel

A fost anulată sancțiunea lui Miron Cozma

Comisia de apel a Federației Române de Fotbal i-a anulat suspendarea pe 8 luni din activitatea competițională președintelui clubului Jiul Petroșani, Miron Cozma, precum și amenda de 500.000 de lei. Hotărîrea inițială fusese luată de Comisia Campionatului Național (CCN), ca urmare a unui memoriu înaintat de clubul Jiul pe adresa FRF, cu privire la meciul Foresta Fălticeni - Jiul, disputat pe 6 noiembrie, în Divizia A. În respectiva adresă, era criticată atitudinea lipsită de fair-play a jucătorilor de la Foresta, precum și absența de la partidă a observatorului federal, Constantin Tească. CCN a decis inițial că memoriul a fost fals și l-a suspendat în consecință pe Miron Cozma. Ca urmare a unui nou memoriu făcut de clubul Jiul pe 8 decembrie, Comisia de apel a FRF a luat următoarele măsuri: absolvirea de sancțiuni a lui Miron Cozma, care nu a semnat și nu a avut nici o participare la redactarea adresei clubului Jiul Petroșani către FRF, în legătură cu jocul de la Fălticeni; suspendarea din activitatea competițională pe o perioadă de 6 luni a președintelui executiv, Victor Bădîrcă și aplicarea unei amenzi de 500.000. În cazul în care nu ar fi fost absolvit de suspendare, Miron Cozma amenința că se va legitima în echipa minieră antrenată de Liță Dumitru.

Surpriză de proporții

O femeie propusă pentru trofeul FIFA

Egil Olsen, selecționerul naționalei Norvegiei a provocat o surpriză de proporții la ceremonia de acordare a premiilor FIFA. El a trecut-o pe lista celor mai buni jucători în 1995 pe compatrioata sa, Hege Riise, cîștigătoarea "Ghetei de Aur" la Cupa Mondială de fotbal feminin, la care echipa Norvegiei a cucerit titlul. Olsen a trecut-o pe Riise pe poziția a treia, după internaționalul rus Ilia Tsimbalar și după atacantul lui Real Madrid, chilianul Ivan Zamorano. Este pentru prima dată cînd o femeie a fost nominalizată pentru trofeul care i-a fost acordat aseară liberianului George Weah. "Egil Olsen este un antrenor cultivat. El merită aplauze pentru originalitatea vo lui său" comentează "Gazzetta dello Sport".

În condiții încă neelucidate

A decedat căpitanul formației Dunfermline

Un fotbalist scoțian de la o echipă de divizia a doua a decedat la vîrsta de 34 de ani în condiții încă neelucidate. Corpul neînsuflețit al lui Norrie McCathie, căpitanul formației Dunfermline, a fost descoperit luni noaptea în apartamentul jucătorului, alături de cadavrul unei femei de 26 de ani. "Ancheta preliminară conduce la ideea că decesul a survenit în urma intoxicării cu monoxid de carbon, după defectarea sistemului de încălzire. Nu vom cunoaște rezultatul final, decît după autopsie" a declarat un purtător de cuvînt al poliției locale.

Tenis - Turneul "Peters International"

Spîrlea trece în turul 2, Voinea ratează calificarea

În primul tur al turneului de tenis "Peters International" - Auckland, jucătoarea română Irina Spîrlea a învins-o pe Alexia Dechaume-Balleret (Franța) cu 6-4, 6-4, calificîndu-se astfel în turul al doilea. Rezultate înregistrate în proba masculină: J. Nowak (Cehia) - Adrian Voinea (România) 6-3, 7-6; Magnus Norman (Suedia) - Marc Goellner (Germania) 3-6, 6-3, 7-5; Patrick McEnroe (SUA) - Bernd Karbacher (Germania) 6-2, 4-6, 4-4, meci întrerupt din cauza ploii; Byron Black (Zimbabwe) - Scott Draper (Australia) 6-4, 2-6, 1-1, meci întrerupt din cauza ploii.

■ **Clasamentul WTA:** 1.Steffi Graf (Germania); 1.Monica Seles (SUA); 2.Conchita Martinez (Spania); 3.Arantxa Sanchez Vicario (Spania); 4.Mary Pierce (Franța); 5.Kimiko Date (Japonia); 6.Magdalena Maleeva (Bulgaria); 7.Gabriela Sabatini (Argentina); 8.Iva Majoli (Croația); 9.Anke Huber (Germania); 10.Mary Joe Fernandez (SUA).

Fotbal american

Campionii au spus "adio"

Anevoiosul traseu spre Super Bowl, finala campionatului de fotbal american, a înregistrat luni o victimă neașteptată, poate cea mai mare surpriză a actualei ediții, eliminarea campionilor, San Francisco 49'ers, de către modesta echipă Green Bay Packers. Cu cel mai bine plătit cuplu quarterback - wide receiver, Steve Young - Jerry Rice, 49'ers au cedat pe propriul teren în fața echipei care se pare că a dus cea mai bună politică de transferări înaintea sezonului. Packers s-au impus cu 27 - 20. În meciul decisiv al National Football Conference, ei vor întîlni pe Dallas Cowboys, echipă cu un alt cuplu celebru, Troy Aikman - Emmit Smith, dar și cu excelentul transformer Jim Boniol, care a umilit pe Atlanta Falcons: 30 - 11. **(G. A.)**

Cupa Mondială la schi fond

Daehlie conduce, în ciuda înfrîngerii de ieri

Vladimir Smirnov (Kazahstan) a cîștigat ieri proba masculină de 50 km liber, disputată în localitatea slovacă Strbske Pleso, contînd pentru Cupa Mondială de schi fond. Smirnov a trecut linia de sosire după 1h 56' 14", fiind urmat în clasament de norvegianul Bjorn Daehlie - 1h 56' 57" și de suedezul Niklas Johnsson - 1h 57"15". În clasamentul general, după 7 probe conduce Daehlie - 660 p, urmat de Smirnov - 506 p și de italianul Silvio Fauner - 356 p.

BURSA MOLDOVEI SA IAȘI

achiziționează

ZAHĂR

de la asociații și producători agricoli individuali.

Telefon
032/212050; 211808.

EuroBIT s.r.l. Iași

CALCULATOARE
IMPRIMANTE
PROGRAME CONTABILITATE

Consultați oferta noastră!

STR. A. PANU 36, BL. 1 B
TEL. 214010/211494
TEL./FAX: 211494

SAFI SA

SOCIETATEA DE ASISTENȚĂ FINANCIARĂ ȘI INVESTIȚII
FINANCIAL SERVICES AND INVESTMENT COMPANY

anunță

ACORDAREA DE FINANȚĂRI PENTRU PERSOANE JURIDICE

DE CĂTRE

FONDUL MUTUAL AL OAMENILOR DE AFACERI

Informații la
Centrul Teritorial SAFI pentru zona Moldova
Tel./fax 032/214109

Oferim

AGENDĂ 1996

în limba română, format A4, cu copertă din imitație piele

Inscripționăm la cerere

numele, sigla și adresa clientului

Pentru amănunte și comenzi contactați-ne la telefon 230060.

Ofertă specială pentru elevi !!!

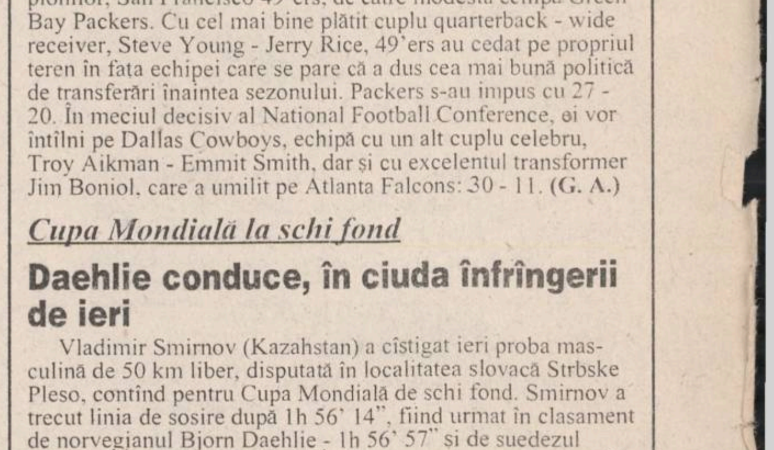

Împreună vom călători NET

net

Informații și înscrieri:
IAȘI 032-117596
BACĂU 034-118611
SUCEAVA 030-225482

KLM AGENT

AGENDA OMULUI DE AFACERI

LOG SOFT SRL

desface prin **Magazinul SUNSHINE:**

- componente electronice și aparatură import Germania
- proiectoare, lămpi și becuri cu halogen
- transformatoare toroidale produse de SC PETRA SRL
- faxuri și copiatoare
- consumabile

str. Anastasie Panu 2A, tel. 032/211130, fax: 032/137766

CABINET OBSTETRICĂ-GINECOLOGIE

Viața medicală

● asigură consultații de obstetrică-ginecologie
● tratamente ● mici intervenții (chiuretaje)
● analize ● sexologie

Podu Roș, str. Țutora 4, sc. E, ap. 1, tel. 122034.
Program: zilnic 13,00-19,00, sîmbătă 9,00-17,00.
Contact: Dr. Alexandra Ovănescu, Dr. Masheh Osama

ALFA CIVIC

distribuie
scule, dispozitive, unelte, accesorii
BOSCH, MAKITA, METABO, STAYER, FELISATTI, FIAC, P.G.M., AQUAPOMPE

Tel. 032 / 137613

ELECTRIC PULS SRL

oferă prin magazinul TELE-TEK
deschis în str. Sf. Lazăr,
o gamă largă de
CARCASE TEKO
componente și subansamble electronice, sisteme de alarmă auto și pentru imobile etc.

Telefon 230059

NATIONAL PROTGUARD

Filiala Iași

servicii de pază și protecție

Hotel Unirea, camera 1204, tel. 117105, 211463
Contact: Iulian Florea, Director economic

IRSIDO SRL

vă oferă en gros

● rechizite de birou (biblioraftari, caiete mecanice, mape, dosare, capsatoare, perforatoare, seturi de birou) produse ESSELTE - Franța
● articole de scris (pixuri, pixuri ceramice, stilouri, creioane mecanice, evidențiatoare, markere), produse SCHNEIDER - Germania și MICRO - Corea
● hîrtie xerox, hîrtie calc, indigouri

Str. Toma Cozma nr. 7A, tel. 144255

LIVIUS

- Calculatoare SALIENT (garanție 3 ani)
- Imprimante (ace/jet/laser/color)
- Plottere și cutter-plottere ROLAND
- Programe de contabilitate CIEL
- JURIST-PC: colecție de legi

str. Fătu 1A, tel/fax:032/11.22.21

PETRA SRL

societate mixtă româno-germană

- transformatoare toroidale de rețea în gama 15VA - 5000 VA
- rebobinări motoare și transformatoare electrice
- acționări electrice și automatizări
- lămpi și becuri cu halogen 20, 50 W
- proiectoare și becuri cu halogen 100(150)W, 300(500)W
- reclame luminoase
- componente electonice și aparatură, import Germania

str. Împăcării nr. 27, tel. 125808, fax 221281

ABES MED SRL

comercializează

● băuturi: vodcă: PERFECT
produse VALCO - Baia Mare
lichioruri
sucuri
● țigări ● paste făinoase ● dulciuri
● conserve ● margarină ● hîrtie igienică
● produse cosmetice ● detergenți

Bd. Poitiers 14, Centrul comercial Euromarket

FIMEX SRL

reprezentant **HOLDING ENERGI-CO** București
comercializează și instalează:

- echipamente de încălzire centrală
- echipamente de condiționare aer
- echipamente tehnico-sanitare
- piese și dispozitive pentru instalații

Str. Cuza Vodă nr. 8 Tel./Fax: 032/211333

CANEL SRL

sisteme de radiocomunicații

KENWOOD

în județele Iași, Suceava, Vaslui.

Str. I. C. Brătianu nr. 22
Tel. 032/114821, Tel/Fax: 032/211986

ED&F MAN ZAHĂR PRODUCT SRL

vinde en gros
- zahăr rafinat la saci de 50kg

Prețuri avantajoase !!!

Roman, str. N. Titulescu, bl. 14, sc. C, et. 2, ap. 78, tel./fax 033/733532
Contact: dl. Dan Petrea

RUEDAS SRL

PIESE AUTO IMPORT

din stoc și la comandă

OFERTĂ SPECIALĂ DE IARNĂ:

- bujii, bujii incandescente, filtre motorină și ulei
- cauciucuri, baterii, antigel import, curele

Ieftin și bun!

Str. Armeană 5, tel. 032/112239

LACHI & Co

vinde en gros

• vin la litru, vin spumos, vin la 3/4 l • 12 sortimente lichior, secărică, cognac, vodcă, rom, vodcă, rom, rachiu, alcool rafinat
• bere, adaos comercial 2% • băuturi răcoritoare
• detergent
• șampanie • zahăr (Roman)
• produse zaharoase (Roman), cu un adaos comercial de 0%.

Transport gratuit!

✓ Șos. Bîrnova nr. 4 (lîngă Restaurantul "Trei Sarmale"). Tel./fax 223928
✓ în spatele alimentarei din cartierul Mircea cel Bătrîn

MOLDROM SA

import - export
materii prime, laminate din oțel
și materiale de construcții

Str. Tătărași nr. 57, tel./fax 173025, 172799, 270499
Contact: Constantin Badea, Director executiv

TOFAN GRUP SA

Filiala Iași

comercializează
anvelope și camere auto

Str. Ghica Vodă 1B (demisol), tel. 114782
Contact: Cornel Arcip, Director

COMITEL SRL

oferă și instalează
echipamente PANASONIC
centrale telefonice, telefaxuri, audio-video
instalații pentru aer condiționat

Iași - Bd. Copou nr. 3, parter - cam. 2
Tel. 032-210054; 213375

ROTHERM SRL

oferă și instalează echipamente pentru încălzire centrală și condiționarea aerului, import Italia și Franța, reprezentant al firmelor:

RADIANT - microcentrale și cazane de încălzire (gaz metan și motorină)
- arzătoare (gaz metan, motorină și CLU)

CIAT - unități de ventilație, climatizare și tratarea aerului, schimbătoare de căldură cu plăci

Service în garanție și post garanție.

PREȚURI MINIME PENTRU UN CONFORT MAXIM !

Tel./Fax: 032/175105

SC VIBLANC SA

vinde

• Frigidere "Arctic":
- 240 l = 657.000 lei
- 180 l = 554.000 lei
- 140 l = 425.000 lei

• Congelatoare "Arctic":
- 210 l = 873.000 lei
- 160 l = 779.000 lei
- 120 l = 611.000 lei

• Aragaze Satu - Mare
- 4 ochiuri - 310.000 lei

• Combine frigorifice - 230 l = 745.000 lei

• Lăzi frigorifice "Arctic" - 113 l = 550.000 lei

Produsele au garanție 12 luni.

Tel. 032/14.22.89; 032/14.80.19

CRISS GROUP SRL

vinde en gross

● băuturi: vodcă: PERFECT, FIRIZA, SATRA, CLUB 22
rom: PIRAT, COMOARA
lichioruri (15 sortimente)
● țigări ● paste făinoase ● dulciuri
● conserve: carne, pește ● margarină
● produse cosmetice ● detergenți

Bd. Poitiers 14, Centrul comercial Euromarket, tel. 251759

ETNIS SRL

Partener comercial al firmei germane Vaillant, pentru zona Moldova, vă oferă

Aparate pentru încălzit

- pe combustibil lichid sau gaz
- electrice

Asigurăm: montaj, service și garanție 2 ani.

Str. N. Iorga nr. 7D, bl. F5, tel. 230113, fax 232690

S.C.T. MOLDOVA S.A. Iași

vă oferă

prin complexele sale hoteliere: "MOLDOVA", "TRAIAN", "UNIREA", restaurant IAȘUL, Han "TREI SARMALE", magazinele din cadrul hotelurilor "Moldova" și "Traian" și prin depozitul en-gros de pe strada Sărăriei - servicii ireproșabile și mărfuri la prețuri avantajoase

Str. Anastasie Panu nr. 29, telefon 142304, fax 212862

S.C.T. MOLDOVA S.A. Iași

prin hotelurile
"MOLDOVA", "TRAIAN", și "UNIREA"
închiriază camere pentru sedii birou firme, la tarife avantajoase.

Relații suplimentare la telefon 147164 sau la sediile hotelurilor.

Agenția turism - TOTEM

EXCURSII EXTERNE IANUARIE 1996

Italia 589$ • Grecia 335$
Anglia 920$ • Franța • Austria
Cipru • Dubai • Egipt

Casa Tineretului - Iași, tel. 032/213545

VÎNZĂRI

Vindem hîrtie ziar neutilizată în procesul de producție, ce poate fi folosită ca ambalaj. Preț 910 lei/kg. Rel. la tel. 230060.

Mori de cereale
-proiectare
- comercializare
- reparații
- montaje
Reprezentant autorizat
SEMAG TOPLEȚ
în Moldova, Basarabia și Ucraina.
Înainte de a investi consultați un specialist!
Tel.
032-252204

- Mașină de cusut SINGER 250.000 lei
- 3 uși cu geam - 150.000 lei
- reșou cu 3 ochiuri cu butelie dublă rusească - 100.000 lei
- epilator PHILIPS - 100.000 lei
- sobă motorină - 75.000 lei.

Tel. 118610, după ora 16.oo.

Oferim hîrtie ambalaj uz general și hîrtie ambalaj specială (pentru preparate și carne).

Tel. 116864, 116370.

Vînd
CLĂPARI
made în Italy,
mărimea 42,
în perfectă stare.
Mesaj în Monitorul pentru COCO.

Vînd conductori și cabluri electrice
din cupru sau aluminiu, orice dimensiune.
Tel. 210766.

■ **Vînd haine nutrie noi, preț convenabil. Telefon 144970. (73438)**

■ **Vînd vioară J. Wiedhalm (sec. XVIII), perfectă stare. Telefon 142039. (73488)**

■ Vînd fîn și vin roșu. Telefon 160168. (70144)

■ Vînd pui Fox-terrier. Telefon 144134. (70258)

■ Vînd mașină gogoși semiautomată, producție SUA, 400 buc./h, absolut nouă, garanție 12 luni. Preț - 5 milioane. Telefon 032/131875. (71010)

■ Vînd vin alb de Huși. Telefon 141296. (71013)

■ Vînd "Atlas de anatomie umană". Mircea Ifrim, 3 volume; "Mică enciclopedie matematică", și cojoc nou, model deosebit, mărimea 44, negociabil. Telefon 230761. (73457)

■ Vînd transformator sudură. Telefon 125222, după orele 17,00. (73473)

■ Vînd pătuț de lemn cu desene și saltea - 70.000 lei. Telefon 223710. (70297)

■ Dacă doriți un dispozitiv automat cu telecomandă care deschide poarta vilei dvs., sunați la 032/137119. (73465)

AUTO MOTO

SC RUEDAS SRL, magazinul din str. Armeană nr. 5, vă oferă
PIESE AUTO IMPORT - noi.
Tel. **032/112239.**

Cumpăr
DACIA PAPUC.
Tel. *250559, 250699.*

■ Vînd Cielo GLE AC, septembrie '95, 8000 km parcurși, alb Casa Blanca, preț - 23.000.000. Telefon 032/131875. (71010)

■ Vînd Lada Samara 1500, neagră, 1992, 4500 $. Telefon 145020. (70287)

ELECTRONICE

■ Vînd televizor color marca "Cromatic". Telefon 142879. (70300)

CASE - TERENURI

■ **Vînd teren arabil 2,79 ha (fînețe) în satul Păun, com. Bîrnova, jud. Iași, zonă foarte bună, posibilități de irigare (eventual sere). Terenul se poate folosi și în construcții - locuințe - sau complex de agrement turistic. Există și iaz populat cu pește. Informații la telefon 116351. (73493)**

SUNAȚI ACUM

AGENȚIA CASTER
• tranzacții imobiliare (case, terenuri)
• intermediem vînzări, închirieri și schimburi de case, apartamente și terenuri.
Înscrierea în baza de date și reclamă (presă și radio) gratuită.
Ofertă actualizată permanent pe computer.
Perfectarea actelor în regim de urgență.
Pentru informații suplimentare sunați acum la tel. **142110/106**, între orele 9,00-14,30 și 16,00-19,00.
Hotel Unirea, cam. **106.**

AGENȚIA CASTER
vinde
service auto, suprafață 95 mp, 75 mp platformă betonată și 300 mp teren construibil, în zona Fabrica de Țigarete.
Clădirea este dotată cu elevator și instalație electrică adecvată.
Preț aprox. 130 mil. lei.
Pentru informații suplimentare sunați la tel. **142110/106**, între orele 9,00-14,30 și 16,00-19,00.
Hotel Unirea, cam. **106.**

AGENȚIA CASTER
vinde
vilă 10 camere, parter + 2 etaje, în zona Țicău, amplasare de excepție.
Pentru informații suplimentare sunați la tel. **142110/106**, între orele 9,00-14,30 și 16,00-19,00.
Hotel Unirea, cam. **106.**

AGENȚIA CASTER
vinde
apartament cu 2 camere semidecomandate, str. Ciric, preț 17 milioane lei, negociabil.
Pentru informații suplimentare sunați la tel. **142110/106**, între orele 9,00-14,30 și 16,00-19,00.
Hotel Unirea, cam. **106.**

AGENȚIA CASTER
vinde
apartament de lux în Pașcani, 5 camere duplex, 120 mp, mobilat modern, șemineu, scară interioară - stejar masiv, bucătărie echipată, lambriuri de cireș masiv, 4 balcoane și alte îmbunătățiri, preț 17 mii $.
Pentru informații suplimentare sunați la tel. **142110/106**, între orele 9,00-14,30 și 16,00-19,00.
Hotel Unirea, cam. **106.**

AGENȚIA CASTER
vinde
terenuri în zone bune, diverse utilizări.
Prețuri avantajoase.
Pentru informații suplimentare sunați la tel. **142110/106**, între orele 9,00-14,30 și 16,00-19,00.
Hotel Unirea, cam. **106.**

Vînd teren 300 mp. - str. Elena Doamna, vis-a-vis de "Corola". Tel. 175615, 177624.

Vînd 1000 mp teren, zonă Bucium, excelent pentru construcție vilă, la circa 250 m - Plopii fără soț, posibilități gaz metan, apă, curent, canalizare. Relații la tel. 146378, orele 18,00-22,00.

■ Vînd teren pentru construcții, la capăt troleu Păcurari, pe Șos. Rediu. Informații la telefon 223659, zilnic. (73425)

■ Vînd 3200 mp teren în Tg. Neamț (Pometea). Telefon 134961. (70291)

■ Vînd teren 100 mp cu construcție 50 mp, neterminată, în Tudor Vladimirescu. Telefon 230919. (73476)

■ Vînd teren, 200 mp, în stațiunea Slănic Moldova. Telefon 034/340841, între orele 19,00-23,00. (71042)

CUMPĂRĂRI

■ **Cumpăr obiecte din aur (mari). Telefon 018/613231, Iași. (73445)**

Cumpărăm și închiriem garsoniere, apartamente, case, terenuri, spații comerciale, spații producție.
Tel. 142110/106.
Agenția CASTER.

AGENȚIA CASTER
cumpără
casă cu 3 - 4 camere + 250 mp teren în zonă bună și liniștită, maxim 80 milioane.
Pentru informații suplimentare sunați la tel. **142110/106**, între orele 9,00-14,30 și 16,00-19,00.
Hotel Unirea, cam. **106.**

AGENȚIA CASTER
cumpără
apartament 2-3-4 camere, în zonă centrală - semicentrală, maxim 40 milioane lei, în funcție de amplasare, starea apartamentului și confort.
Pentru informații suplimentare sunați la tel. **142110/106**, între orele 9,00-14,30 și 16,00-19,00.
Hotel Unirea, cam. **106.**

AGENȚIA CASTER
cumpără
apartament cu 1 sau 2 camere, la un preț maxim de 20 milioane lei.
Pentru informații suplimentare sunați la tel. **142110/106**, între orele 9,00-14,30 și 16,00-19,00.
Hotel Unirea, cam. **106.**

■ Cumpăr dolari 3030-3080 lei/buc., mărci 2080 lei/buc. Telefon 161489. (73463)

■ Cumpăr apartament 2-3 camere, în zona Dancu. Ofer 7-10 mil. lei în funcție de confort. Relații la telefon 162526, după orele 17,30. (71053)

■ Cumpăr garsonieră sau apartament în zonele: Păcurari, Autogară, Pădurii. Ofer 10 mil. lei, negociabil. Telefon 142842. (71046)

ÎNCHIRIERI

■ **Caut să închiriez spațiu central (termen lung). Telefon 018/613231, Iași. (73444)**

AGENȚIA CASTER
caută spre închiriere
casă în București, cu spațiu pentru birouri în suprafață de 80-100 mp, cu 1(2) dormitoare și cu telefon.
Pentru informații suplimentare sunați la tel. **142110/106**, între orele 9,00-14,30 și 16,00-19,00.
Hotel Unirea, cam. **106.**

AGENȚIA CASTER
caută spre închiriere
spațiu comercial în Iași, zonă centrală sau semicentrală, în suprafață minimă de 50 mp.
Pentru informații suplimentare sunați la tel. **142110/106**, între orele 9,00-14,30 și 16,00-19,00.
Hotel Unirea, cam. **106.**

AGENȚIA CASTER
caută spre închiriere
apartament cu 2 sau 3 camere, situat în Centrul Civic, etajele 1 sau 2, preț avantajos.
Pentru informații suplimentare sunați la tel. **142110/106**, între orele 9,00-14,30 și 16,00-19,00.
Hotel Unirea, cam. **106.**

Caut să închiriez pe termen lung
garsonieră - zonă centrală.
Tel. *250559, 250699.*

■ Familie tînără (medic și inginer), căutăm garsonieră/apartament 2 camere. Plata lunar sau anticipat în lei sau valută. Telefon 132508, după orele 15,00. (70298)

■ Caut să închiriez apartament (casă) 3 camere, cu garaj. Ofer maxim 650.000/lună. Telefon 140848. (73451)

■ Închiriez o cameră separată unei studente sau unei salariate, cu acces la bucătărie și baie. Telefon 153844. (73492)

SCHIMBURI

■ **Schimb apartament 2 camere decomandate, etaj 1, Nicolina-CUG, cu apartament 3 camere decomandate, etaj 1-3, zone apropiate. Ofer diferență negociabilă. Telefon 127411, orele 17,00-22,00.**

■ Schimb ARO 243, motor Brașov, cu Dacia 1310. Telefon 121232. (71023)

■ Schimb apartament 3 camere, semidecomandat, et. 3, telefon, cartier Metalurgie, cu garsonieră plus diferență. Telefon 178842, după orele 16,00. (71064)

■ Schimb apartament 3 camere, semidecomandat, et. 3, telefon, cartier Metalurgie, cu două garsoniere confort I. Telefon 178842, după orele 16,00. (71065)

DECESE

Cu adîncă durere Rodica Ștefania, soție, Vasile și Petru, fii, Florina, noră, anunță încetarea din viață a dragului lor **CRIVOI LEONID**. Înmormîntarea va avea loc pe data de 11.01.1996 la cimitirul Sf. Vasile, ora 12^{00}. Corpul neînsuflețit este depus în incinta Spitalului Militar Iași.

Familiile Crivoi Vasile și Crivoi Lidia spun prietenilor că **LEONID CRIVOI** a murit. Spiritul lui bun ne luminează.

Familia îndurerată anunță trecerea în neființă a celui ce-a fost un bun soț, tată și bunic **ROCA GHEORGHE**. Înmormîntarea va avea loc joi, 11 ian. 1996 la cimitirul catolic din Răducăneni.

Copii, nepoții și strănepoții profund îndurerați anunță stingerea din viață a celei care a fost **VERINGĂ V. CONSTANȚA**, cea mai bună mamă. Înmormîntarea va avea loc joi, 12.01.1996, orele 12.oo la cimitirul din satul Uricani, com. Miroslava. Lacrimi și flori pe tristul ei mormînt. Dumnezeu să o ierte.

Cu adîncă durere în suflet soția Maricica, Petrișor și Luminița fiu și noră, Vlăduț și Sabina nepoți, Doru și Mihaela fiu și noră, precum și Fănică, Lenuța și Diana Pușcașu cumnați și nepoată anunță moartea fulgerătoare a scumpului lor **PETRICĂ I. POSTUDOR**, 59 de ani, din com. Holboca. Va rămîne veșnic în sufletele noastre. Înmormîntarea va avea loc joi, 11.01.1996 ora 12.oo în comuna Holboca.

Familia îndurerată anunță încetarea fulgerătoare din viață a celui care a fost ing. **KALINCA RUDOLF**. Corpul neînsuflețit este depus la Capela Catolică a cimitirului Eternitatea. Înmormîntarea va avea loc vineri, 12.01.1996 la orele 12.oo.

Soția, copiii și nepoții anunță cu durere încetarea din viață a celui ce a fost **LOMER PETRU** pensionar C.F.R. Dumnezeu să-l ierte. Înmormîntarea are loc joi ora11.oo la cimitirul "Sfînta Treime".

Cu adîncă durere mama Elena, tata Vasile, frații Leonard, Florinel, Cristina, Loredana anunță încetarea fulgerătoare din viață al dragului lor **CĂLIN VASILE ELVIS**. Înmormîntarea va avea loc joi 11.01.1996 în satul Hulub, comuna Dîngeni, jud. Botoșani.

Familiile Socoliuc Vasile, Ivănuță Elena, Ivănuță Natalia, împreună cu nepoții și strănepoții, anunță cu nemărginită durere încetarea din viață a preaiubitei și scumpei noastre mamă, bunică și străbunică **IVĂNUȚĂ EMILIA (MARICICA)**. Lacrimi și flori pe tristul ei mormînt. Dumnezeu să o odihnească în pace. Înmormîntarea va avea loc joi, 11 ianuarie 1996, ora 11.oo la cimitirul din satul Epureni, com. Andrieșeni, jud. Iași.

Victor fiu, Nina noră, Monica și Ovidiu nepoți anunță cu durere încetarea din viață, după o boală necruțătoare a scumpei lor **IRENE-ANA NICULESCU** - 70 de ani. Corpul neînsuflețit este depus la domiciliul din str. Pojărniciei nr. 12 pînă joi 11 ianuarie. Slujba de înmormîntare va avea loc joi 11 ianuarie ora 12.00 la Capela Catolică a cimitirului Eternitatea. Dumnezeu să o odihnească în pace.

Cu nemărginită durere și în veci nemîngîiați, fiii, fiicele, nurorile, ginerii, nepoții și strănepoții anunță că în ziua de 8 ian. 1996, a încetat să bată inima scumpei noastre mame și bunici **ARSENI ANA** în vîrstă de 91 de ani. Cortegiul funebru va pleca de la domiciliul din str. Răzoarelor nr. 3, bl. 946, sc. A, spre cimitirul "Sf. Vasile" în ziua de 10 ian. 1996, ora 11.00.

Cu adîncă durere anunțăm trecerea în neființă a scumpei noastre soție, soră, cumnată, mătușă **BUDEANU ANA**, fostă salariată la Institutul de Ftiziologie Iași. Corpul neînsuflețit este depus la capela cimitirului Eternitate. Înmormîntarea vineri 12.01.1996 orele 13.oo. Familia îndurerată.

Gabriel fiu, Cristina fiică, nașa Ramona, împreună cu nepoatele Nicoleta și Codrina și rudele apropiate anunță cu adîncă durere încetarea din viață a dragei lor **TURCU MARIA** în vîrstă de 50 de ani. Corpul neînsuflețit este depus la domiciliu în șos. Păcurari. Înmormîntarea are loc joi 11.01.1996, ora 13.oo cu plecarea cortegiului de la biserica cimitirului Eternitatea. Dumnezeu să o odihnească în pace.

Soția, copii și nepoții anunță cu tristețe încetarea din viață a celui ce a fost un bun soț, tată și bunic **POSTUDOR I. PETRU**. Te vom păstra în amintire cu aceeași dragoste cît vom trăi. Înmormîntarea va vaea loc joi 11.01.1996 orele 12.00 în localitatea Holboca. Dumnezeu să-l ierte.

PUBLICITATE

CONDOLEANŢE

Familia Pîrvu-Chirilă Petru regretă profund trecerea în neființă a celui care a fost **GAVRIL ROMEO** și transmite sincere condoleanțe familiei îndurerate.

Frații și surorile din Arad și Bacău deplîng, cu durere în suflet, moartea fulgerătoare a scumpului lor frate **ROCA GHEORGHE**, din Răducăneni și transmit sincere condoleanțe soției Tanța și copiilor Ramona, Laura, Florin și Remigiu. Dumnezeu să-l odihnească în pace.

Familiile Doloca Maria și Doloca Sergiu sînt alături de doamna Crivoi Rodica și fii săi în aceste momente de adîncă tristețe. Sincere condoleanțe.

Colectivul Farmaciei Spitalului Militar Iași regretă dispariția celui care a fost col. farmacist **CRIVOI LEONID** și este alături de familia îndoliată. Dumnezeu să-l ierte.

Colectivul Spitalului Militar Iași își exprimă regretul și deplînge moartea prematură a celui ce a fost distins coleg și neprețuit camarad Col. Farmacist **CRIVOI LEONID**. Condoleanțe familiei îndoliate.

Familia Armașu Viorel deplînge decesul neașteptat al Col. Farm. **CRIVOI LEONID** și transmite sincere condoleanțe familiei îndurerate.

Familia Bucur Ștefan regretă decesul prietenului Col. Farm. **CRIVOI LEONID** și este alături de familia greu încercată în aceste momente.

Familia Niculescu Nicolae regretă decesul neașteptat al prietenului Col. Farm. **CRIVOI LEONID** și este alături de familia îndoliată.

Colectivul Secției Terapie Intensivă din Spitalul Militar Iași transmite condoleanțe familiei greu încercate prin decesul celui ce a fost Col. Farm. **CRIVOI LEONID**.

Colectivul Secției Neuro-Psihiatrie din Spitalul Militar Iași transmite condoleanțe familiei îndoliate de dispariția prematură a Col. Farm. **CRIVOI LEONID**.

Colectivul Policlinicii Sf. Maria Iași transmit doamnei dr. ȘTEFAN MIHAELA sincere condoleanțe.

Familiile Apetri Adrian și Pancu Gheorghe sînt alături de familia ALMĂȘANU DUMITRU și ELENA și-i transmit sincere condoleanțe pentru pierderea suferită.

Colegii, colaboratorii și cadrele didactice care îl cunosc pe dl. Ilie Ivanoschi îi transmit sincere condoleanțe pentru pierderea tatălui.

Emilia, Eugenia și Emil Brătuleanu din Tomești sînt alături de familia Bîrlădeanu Toader din Iași, împărtășind marea durtere prin decesul mamei,

NATALIA.

Condoleanțe familiei și Dumnezeu să o odihnească în pace.

Colectivul compartimentului Producție - CTC - Laborator, din cadrul SC "Ceramica" SA transmite sincere condoleanțe d-lui director general, ing. Adrian Cehan și este alături de întreaga familie în aceste momente grele.

Preoții din Protopopiatul I Iași și colegii de birou ai Cancelariei își exprimă pe această cale profundul regret cu adîncă compasiune și transmit sincere condoleanțe domnului contabil șef Mircea Chisac și întregii familii pentru greaua pierdere a tatălui soției.
La acest moment de încercare, rugăm pe Atotputernicul Dumnezeu să odihnească în pace sufletul celui ce le-a fost un devotat părinte, iubit tată și scump bunic.

Colectivul catedrei Organe de Mașini de la Universitatea Tehnică "Gh. Asachi" Iași este alături de colegul lor, domnul prof. ing. Cristel Știrbu în aceste momente de adîncă tristețe și transmite sincere condoleanțe pentru decesul tatălui.

Colectivul serviciului contabilitate al Spitalului Socola este alături de domnul Luță Constantin și-i transmite sincere condoleanțe la marea pierdere suferită prin trecerea în neființă a tatălui.

Familia Plăvănescu Radu transmite sincere condoleanțe familiei MAFTEI și sînt alături la greaua încercare prin pierderea dragului cumnat **MAFTEI PUIU**.

Familia Dan Burcă regretă dispariția scumpului lor naș de cununie **ROCA GHEORGHE**, din com. Răducăneni - Iași. Pe acestă cale transmitem condoleanțe familiei îndoliate. Dumnezeu să-l odihnească în pace.

Colectivul biroului O.S.P. al S.C. "Ceramica" S.A. Iași transmite sincere condoleanțe domnului manager ing. ADRIAN CEHAN pentru decesul mamei.

Familiile Niță Constantin, Pricop Gheorghe și Petreanu Vasile regretă dispariția vecinului lor **LOMER PETRU** și sînt alături de familia îndoliată. Sincere condoleanțe.

Familia Tudor este alături de fam. Arsenie la durerea pricinuită de decesul mamei. Sincere condoleanțe.

Colectivul Secției nr. 3 R.A.T.C. Iași regretă profund dispariția colegului **BURSUC PAUL** și transmite sincere condoleanțe familiei îndurerate.

Colectivul Secției a III-a din cadrul S.C. "Moldomobila" Iași transmite sincere condoleanțe familiei Ciobanu pentru pierderea suferită.

Profund îndurerați de dispariția fulgerătoare a domnului ing. **RUDOLF KALINCA**, colectivul de conducere al Regionalei C.F.R. Iași anunță pierderea unui distins și ilustru coleg. Îndureratei familii sincere condoleanțe pentru cumplita lovitură primită.

Familia Miron Mihai este alături de familia domnului director general ing. ADRIAN CEHAN în aceste momente de tristețe și grea suferință pricinuite de pierderea mamei **ELIZA CEHAN** și transmite sincere condoleanțe. Dumnezeu să o ierte și să o odihnească în pace.

Forumul Democratic al Germanilor din Iași regretă nespus de mult decesul fulgerător și prematur al domnului ✝ ing. **RUDOLF** ✝ **KALINCA**, membru al comitetului, îi aduce un ultim și pios omagiu și transmite sincere condoleanțe familiei îndurerate.

Colectivul Catedrei de Biologie Vegetală este alături de prof. dr. univ. CONSTANTIN TOMA, membru corespondent al Academiei Române, la greaua pierdere suferită prin decesul mamei și transmite sincere condoleanțe.

Nimic nu poate compensa durerea lăsată în urma dispariției celui care a fost Col. Farmacist, Chimist **CRIVOI LEONID**. Colectivul Laboratorului Clinic de analize medicale din Spitalul Militar Iași aduc un ultim și pios omagiu și transmit sincere condoleanțe familiei îndoliate. Dumnezeu să-l ierte.

Cu sinceră durere Veronica și Radu Enache sînt alături de doamna Crivoi, Petre și Vasile fii, Florina noră și rudele lor în greaua despărțire prin decesul domnului col. farmacist **CRIVOI LEONID**. Veșnică amintire.

Familia Oniciuc transmite sincere condoleanțe d-lui Budeanu Grigore pentru decesul iubitei soții. Dumnezeu s-o ierte.

Salariații Direcției Sanitar Veterinare Iași transmit pe această cale domnului dr. Ștefan Ioan condoleanțe pentru pierderea suferită.

Salariații Laboratotului sanitar veterinar de stat Iași, transmit doamnei tehn. Ivănuță Elena condoleanțe pentru pierderea suferită.

Comitetului sindicatului din rețeaua sanitară veterinară Iași transmit pe această cale doamnei teh. Munteanu Zamfira condoleanțe pentru pierderea suferită.

MULŢUMIRI

Margareta soție, Cătălin fiu, mulțumesc pe această cale tuturor celor care au fost alături de ei, la marea lor durere, pricinuită de pierderea preaiubitului lor soț și tată **ZAPAN GRIGORE** (fost salariat la Trustul de Construcții Industriale). Dumnezeu să-l odihnească în pace.

Georgeta Constantin și cei 5 copii mulțumesc din toată inima colectivelor unităților SC "Nicolina" SA și magazinului "Moldova", locatarilor blocului C4, în mod deosebit d-lui director Țura, inginerului Orzan și maistrului Apetroaie pentru sprijinul material și moral ce ni l-au oferit la pierderea soțului și tatălui nostru, maistrul **CONSTANTIN DUMITRU.**

OFERTE SERVICII

SERVICII MEDICALE MOBILE
(asistență medicală la domiciliu; consultații medicale; prescriere de rețete în regim compensat; recomandări și investigații paraclinice; tratament de urgență; asigurarea transportului și internării în caz de necesitate)

CORPO-SAN
vă ajută!
Sunați la telefon **113130/569**
zilnic, între orele 7,00-23,00.
Prin contract asigurăm asistență medicală angajaților societăților comerciale.

Ailioaie - medic primar - doctorul familiei permanent. Tel. 25.11.17.

CABINETUL STOMATOLOGIC "DANIDENT" anunță pacienții că s-a mutat la noul sediu din stadela Silvestru nr. 5 B, tel. 213480 (la 200 m de fostul sediu).

DR. IORDACHE CONSTANTIN, MEDIC PRIMAR PEDIATRU, oferă **consultații** la domiciliul copiilor bolnavi. Tel. **214001**.

Școala de șoferi ETTA AUTO are locuri libere pentru seria din 15 ianuarie 1996. Relații la tel. 163328 între orele 7.oo-9.oo și 16.oo-22.oo.

Transport marfă și persoane cu Break Diesel, 145 lei/km.
Telefon ***129995*** sau ***141464***.

COMPANIA DE TURISM
NET
Excursii în:
TURCIA
16.01.1996
Asigurăm transport *GERMANIA* și *FRANȚA* și asistență obținere viză pentru *FRANȚA*.
Schiuri de închiriat pentru vacanțe la BORSEC, TUȘNAD, SOVATA.
Casa Modei -mezanin
Telefon **117596.**

■ Inginer, repar masini de spălat (automate sau obisnuite), storcătoare, uscătoare de rufe, masini de spălat vase, masini de cusut, aspiratoare, alte aparate electrocasnice. Telefon 233216, după ora 17,00. (827984)

■ Română, fizică, orice nivel. Profesori cu experientă. Garantăm satisfactii. Telefon 113751. (826571)

■ Prezicem viitorul în Tarot. Scrieti problema care vă frămîntă si expediati scrisoarea la OP4, CP1073, Iasi, cu chitanta prin care ati achitat 5000 lei în cont 4072996050062 BRD - Ag. A. Panu Iasi. Primiți răspunsul prin postă, confidential! (70276+77)

■ Agentia de Turism Moldavia, telefon 112564 si 211330, organizează excursii în: Polonia: 10; 13; 17; 20; 24 si 27.01.; Turcia: 17; 20; 24 si 27.01. Excursii interne cu autocar si locuri în statiuni de odihnă si tratament balnear. (73452)

■ Ingineră, cu experienta în pregătirea elevilor, meditez matematică, fizică, clasele I-X, la domiciliul meu, cu doar 1500 lei/h. Telefon 141356. (73454)

LOCURI DE MUNCĂ

S.C. IULIUS S.R.L.
organizează concurs pentru ocuparea postului de
secretară de afaceri.
Condiții de participare:
- vîrsta maximă 35 ani;
- aspect corespunzător;
- studii superioare;
- cunoscătoare a două limbi străine (scris, vorbit);
- cunoștințe operare PC, birotică.

Relații, bibliografia de concurs și fișele de înscriere se pot obține la sediul administrativ al societății,
Str. Armeană nr. 13, tel. 211822.

S.C. IULIUS S.R.L.
organizează concurs pentru ocuparea postului de
inspector de personal.
Condiții de participare:
- studii superioare;
- cunoștințe operare PC.

Relații, bibliografia de concurs și fișele de înscriere se pot obține la sediul administrativ al societății,
str. Armeană nr. 13, tel. 211822.

S.C. POKER 4 S.R.L. angajează agenți comerciali pentru produse nealimentare. Trimiteți curriculum vitae în str. Enăchiță Văcărescu nr. 17 A, București. **Tel. 01/6143776 01/6143960** (căutăm și distribuitori).

AGENDA OMULUI DE AFACERI

Agenția pentru servicii de mariaj DUET
- totalitatea serviciilor necesare organizării unei nunți
- flori, buchete pentru mirese
- aranjamente și podoabe florale pentru ocazii festive
- vestimentație și accesorii de lux pentru mirese, miri și companioni

B-dul Ștefan cel Mare și Sfînt nr. 2, bl. B2 (vizavi de magazinul Central), tel. 117393

TODOR MAGNUM
comercializează
- nasturi • fermoare diverse • tercoturi
- ață bumbac și siardrom • elastic • blană sintetică
- capse • pernițe umeri și tricoturi

Program 9.00-18.00 Sînbăta 10.00-14.00
Str. Fundac Gavril Muzicescu - fostă Banu (lingă IIRUC), tel.213676.

ELCOSERV SRL
vinde en gros:
- dosare plastic cu șină - 800 lei
- folii protecție A4 - 180 lei
- alonje plastic - 145 lei

Prețurile conțin TVA!
Tel.: 032/230205

MERIDIAN SRL
oferă la prețuri avantajoase
ulei vrac - 2200 lei/l (TVA inclus),
ulei 1/2 - 1200 lei (TVA inclus),
margarină pachete și vrac,
halva, zahăr, orez,
pui cal. I, tacîm pui,
carne și preparate porc,
conserve de legume etc.
Șos. Păcurari nr. 46, tel. 163551, 157000.

SERVICE AUTO - la toate tipurile de mașini prin **KRADON GROUP**
VINDE CONSUMABILE **BOSCH**: • baterii auto - garanție 2 ani • filtre aer, ulei, combustibil • bujii • curele distribuție • duze • platine
Aduce la comandă piese auto import.
Program: 9⁰⁰-18⁰⁰
Str. Rampei nr. 18-20 (în spatele pieței Dacia)

TRANSCOM SA
efectuează
- transport auto
- reparații auto

închiriază spații de parcare
Str. Aurel Vlaicu 54, tel./fax 173636, 173078

APROAPE **GRATIS !!!**
CALCULATOARE
➤**GERICOM 486DX2/80 MHz** **945 $**
4 MB RAM, HDD 420 MB, 14" SVGA COLOR, LR
➤**GERICOM PENTIUM/60 MHz** **1350 $**
8 MB RAM, HDD 850 MB, 14" SVGA COLOR, LR
ATI GASIT MAI IEFTIN? **SUNATI-NE !**
■ **PC-AMI** ■ **Tel/Fax: 032/211745, 211050**

DIRECT ***SRL***
produce și comercializează
- antigel concentrat și preparat
- lichid de frînă • electrolit
- tananți • uleiuri • degresanți • vopsele } pentru industria textilă și pielărie

Str. Tătărași 31, tel. 032/176335, fax 032/270321

ELCOSERV SRL
- case de marcat electronice
- cîntare și platforme electronice
- reparații, service și consumabile

Condiții avantajoase de plată
Tel.: 032/230205

PALLADIAN COMPUTERS
Calculatoare, imprimante, subansamble, software
486DX2/66.- 2.499.000 lei
str. Arcu 85, tel/fax 211696, 250050

Regele programelor...
Windows 95 ™
acum la numai $99 prin
Prince Software
informații suplimentare despre produsele Microsoft ® la tel/fax 117520

PAPER DRAGON
vă oferă en gros la cele mai mici prețuri:
- caiete scolare de toate tipurile;
- hîrtie offset (gramaj 60; 70; 80 g/m2);
- hîrtie de ambalaj;
- hîrtie de scris;
- agende, dosare și registre, notesuri, blocuri de corespondență, plicuri;
- toată gama de documente tipizate

Sucursala Iași - Bd. Copou nr. 7, tel/fax: 032/21403

NEDO SRL
execută la comandă:
- jaluzele orizontale din aluminiu, tip oglindă
- jaluzele verticale din material textil hidrofobizat

Calitate maximă, preț minim
Iași, str. Iarmaroc 26, tel. 032-130894, 232664, fax 147986

PROFAMILIA
oferă
analize de laborator
(hematologie, biochimie, bacteriologie)
Str. Chișinăului nr. 11C, sc. D, parter, tel. 230431
Contact: Dr. Emil Ghiorghiță, Director

AGENTIA CASTER
angajează urgent
secretară public relation.
Condiții:
studii superioare,
vîrsta max. 30 ani,
cunoștinte operare PC.
Relații suplimentare sunați la Hotel Unirea, cam. **106**,
tel/fax: **142110/106.**

■ **Parchetul de pe lîngă Curtea de Apel Iași organizează concurs pentru ocuparea unui post de grefier-dactilograf (operator calculator) la Parchetul de pe lîngă Tribunalul Iași. Condiții: studii superioare pentru activitatea de calculator. Concursul va avea loc pe data de 26.01.1996, ora 10,00, la sediul Parchetului.**

■ **Oficiul de Reproducție si Selecție a Animalelor Iași, cu sediul în Aleea Mihail Sadoveanu nr. 10 bis, telefon 142790, organizează în zilele de 25, 26 ianuarie 1996 concurs pentru ocuparea următoarelor posturi: șef laborator selecție; șef CRSA Iași; șef CRSA Uricani; analist programator; operatori însămînțări artificiale la PIAV: Ciurea, Focuri (Fîntînele), Gropnița, Hîrlău, Mădîrjac, Scheia și Sinești. Relații cu privire la înscriere și participare - la sediul unității unde se va primi și tematica. (71024)**

■ S.C. CROM 2000 S.R.L. angajează barman-ospătar (numai fete). Telefon 177194. (70066)

■ POLIROM S.A. organizează concurs pentru angajarea de tăietori - legători (4 locuri). Conditii de salarizare avantajoase. Înscrierile se fac pînă la data de 15 ianuarie 1996. Atenție! POLIROM S.A. oferă posibilitatea angajării pe durată determinată, în vederea scolarizării personalului pentru meseriile: tăietor-legător, stantator, masinist offset. Înscrierile se fac pînă la 20 ianuarie 1996. Relatii suplimentare la telefon 230483. (70283)

■ S.C. IASITEX S.A., str. Primăverii nr. 2, angajează de urgentă prin concurs: inginer mecanic, Filatură, și un inginer filator. Relații suplimentare la telefon 136760, interior 248. (73485)

■ Stațiunea de Cercetare si Producție Pomicolă Iasi, Soseaua Voinești nr. 175, telefon 143303, organizează concurs pentru ocuparea următoarelor posturi pentru fermele din zona Hîrlău, Sîrca, Iasi: 3 șefi fermă, specializare horticultură; 2 responsabili economici; 1 inginer specializare mecanică agricolă; 2 tehnicieni horticoli. (73478)

Stațiunea de Cercetare și Producție pentru Creșterea Bovinelor Dancu
cu sediul în Iași, Șoseaua Iași-Ungheni nr. 9
angajează, pe bază de concurs, 4 mecanici agricoli.
Condiții de angajare:
- 5 ani vechime minimă în producție (lucrări agricole în cîmp);
- carnet de ruterist;
- domiciliul stabil în municipiul Iași sau comuna Holboca.

Consursul va avea loc în ziua de 22 ianuarie 1996 constînd în probe practice privind utilizarea mașinilor agricole.

PIERDERI

Pierdut cîine ciobănesc mioritic, mascul, talie mare, păr lung, negru cu alb. Răspunde la numele ALPI. Găsitorului - recompensă foarte mare. Tel. ***147900.***

■ Pierdut cîine Ciobănesc mioritic în zona Copou. Răspunde la numele "Alpi". Recompensă substanțială! Telefon 140627, 142256.

■ Pierdut Dalmatian (cîine alb cu pete negre) rănit. Recompensă. Telefon 211213 sau 174420/110. (73461)

■ Pierdut carnet student, pe numele Lopatnic Mirela. Îl declar nul. (73491)

■ Pierdut contract de vînzare cumpărare cu plata în rate, nr. 62467/1994 pe numele Bistriceanu Rodica, din Iasi, Sos. Nicolina nr. 27, bl. 958, sc.B, et.4, ap.24. Îl declar nul. (71039)

■ Pierdut carnet de student pe numele Lazăr Mirela, studentă anul I Facultatea de Biologie. (71047)

■ Pierdut carnet de student pe numele Predescu Darie. Îl declar nul. (71048)

LICITAŢII

S.C. ADIMET S.A. iași anunță vînzarea prin licitație publică a cantității de 226 tone profile îndoite și oțel cornier cu grad de uzură 50% și cantitatea de 115 tone profile îndoite și oțel cornier cu grad de uzură 90%.
Condiții de participare: achitarea taxei de participare în valoare de 20.000 lei și garanției în procent de 10% din valoarea mărfii ce se dorește a fi cumpărată.
Persoanele juridice vor prezenta în xerocopie cererea de înmatriculare, certificat înmatriculare, cod fiscal.
Taxele vor fi virate în contul S.C. ADIMET S.A. Iași, nr. 301500101 deschis la Banca Comercială Iași.
Plata mărfii se va face în momentul livrării - cu filă C.E.C. sau ordin de plată.
Licitația va avea loc la sediul societății din Iași, str. Bucium nr. 36 la data de 24.01.1996, ora 8.oo.
Informații la Oficiul juridic, telefon 032-132888, interior 119.

Filiala Electrocentrale Iași, cu sediul în str. Chișinăului nr. 25 anunță **organizarea de licitație** *joi 25 ian. 1996, ora 11.30* pentru achiziționarea unui **BULDOEXCAVATOR** *echipat cu lamă, cupă și picon (perforator)*. Taxa de participare la licitație este de 700 mii lei, la care se adaugă cheltuielile de publicitate. Relații suplimentare la tel. **032/130770**, int. **131**.

■ S.C.C.A. CONSTRUCTORUL Iasi, din strada Rampei 18-20, scoate la licitatie mijloace fixe pentru activitatea de instalatii sanitare si electrice, si un tractor U 650. Licitatia va avea loc pe 12.01.1996, orele 10,00, la sediul unitătii. Relatii la telefon 154590. (73468)

DIVERSE

■ Cambio anunță redeschiderea punctelor sale de schimb valutar din Copou și str. C. Negri. (70294)

■ Caut investitor român sau străin sau ofer spre închiriere spatiu bun pentru orice fel de activitate comercială, productie sau reprezentantă, în Piatra Neamt. Telefon 141356. (73453)

■ Caut asociat cu capital (sau predau acte) pentru S.C. cu vad foarte bun. Relatii la telefon 122206. (73459)

HOROSCOP

BERBEC

(21 mart. - 20 apr.):

👍 Nu vă împotmoliți dvs. cu una cu două, de asta nu trebuie să aveți nici o îndoială. Micile neajunsuri pe care le mai aveți le are absolut toată lumea.

TAUR

(21 apr. - 20 mai):

✋ Campania care se poartă împotriva dvs. era de așteptat, trebuia s-o preveniți măcar într-o măsură. Doar știți că acela care țipă cel dintîi este mai bine auzit.

GEMENI

(21 mai - 21 iun.):

👌 Recunoașterea publică a meritelor dvs. vă aduce satisfacții firești, dar ar trebui să vă oblige să nu repetați greșelile mărunte dar multe care v-au costat.

RAC

(22 iun. - 22 iul.):

✋ Neîmplinirile vă afectează mai mult decît ar fi cazul, nu ați avut realmente condițiile necesare. Pe de altă parte, situația nu este chiar atît de disperată.

LEU

(23 iul. - 22 aug.):

✋ Înlesnirile de care v-ați bucurat pînă acum v-au creat falsa iluzie a prosperității. Aveți mai multă grijă de cum vă echilibrați bugetul, altfel riscați să dați faliment.

FECIOARĂ

(23 aug. - 22 sept.):

👌 De atitudinea pe care o veți avea într-un litigiu pe muchie de cuțit depinde succesul dvs. Nu e bine s-o scăldați, dar nici nu trebuie să tăiați în carne vie.

BALANȚĂ

(23 sept. - 22 oct.):

✋ Vă agitați mult, dar fără eficientă, lăsați impresia de superficialitate. În plus, distracția vă poate face multe neplăceri, aveți grijă în special de acte.

SCORPION

(23 oct. - 21 nov.):

✋ Încercați să vă impuneți mai multă sobrietate, nu sînteți o persoană excentrică, doar demonstrativă. Altfel veți păți precum ciobanul mîncat de lup.

SĂGETĂTOR

(22 nov. - 21 dec.):

👎 Dacă buzunarul e spart, nu mai turnați în el, iar dacă se sparge norocul, căutați-l în altă parte. Nu e plăcut s-o iei peste nas, dar nici o tragedie.

CAPRICORN

(22 dec. - 19 ian.):

✋ Iritările dvs. nu sînt întotdeauna justificate, aveți obiceiul să vă menajați tabieturile. Nu vă poate acuza nimeni că nu le respectați pe ale altora, dacă nu vă deranjează.

VĂRSĂTOR

(20 ian. - 18 febr.):

👌 Saltul este de-a dreptul ametitor și vă puteți pierde chiar cumpătul. Vă veți reveni însă repede, mai sînt atîtea lucruri de făcut pentru consolidarea poziției.

PEȘTI

(19 febr. - 20 mart.):

👎 Ați cam dat-o în bară, dar nu este cazul să învinovățiti pe altcineva, revedeti filmul ultimelor zile și vă veti convinge că sînteți singurul (singura) vinovat(ă).

LEGENDA:

👎 *- vă paște ghinionul;*
✋ *- prudența e mama înțelepciunii;*
👍 *- n-aveți nimic de pierdut;*
👌 *- șansa vă surîde*

Nu evitați să faceți puțină gimnastică

În sala de baie

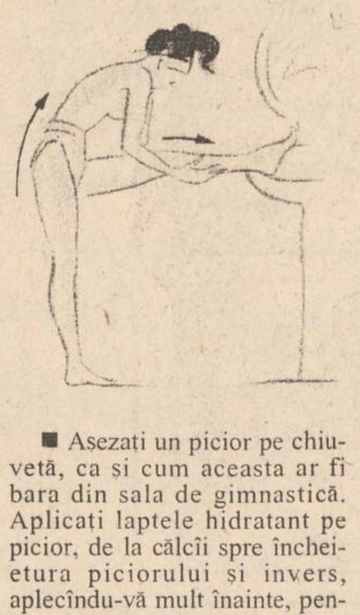

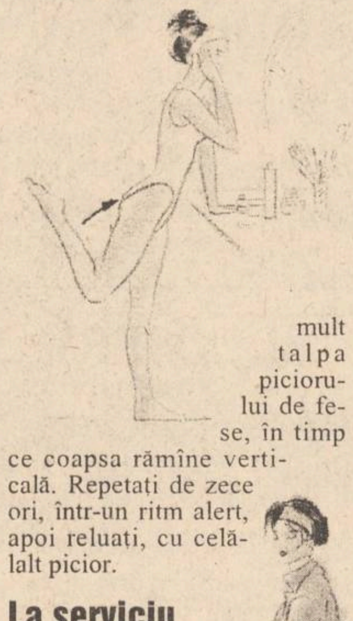

■ Așezați un picior pe chiuvetă, ca și cum aceasta ar fi bara din sala de gimnastică. Aplicați laptele hidratant pe picior, de la călcîi spre încheietura piciorului și invers, aplecîndu-vă mult înainte, pentru a vă întinde bine mușchii.

■ În timp ce aplicați crema de fața, întăriți-vă mușchii feselor. În picioare, cu corpul ușor aplecat înainte, ridicați piciorul, îndoindu-l către spate și încercînd să apropiați cît mai mult talpa piciorului de fese, în timp ce coapsa rămîne verticală. Repetați de zece ori, într-un ritm alert, apoi reluați, cu celălalt picior.

La serviciu sau acasă

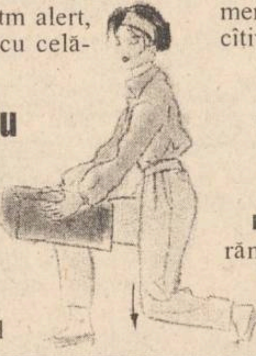

■ Întăriți-vă mușchii gambelor, ridicînd obiecte aflate pe podea - cu spatele drept, aplecați-vă prin îndoirea genunchilor, cu picioarele îndepărtate, ca și cum ați face o reverentă.

■ Atunci cînd nu vă vede nimeni, mergeți pe un culoar cu pași mari și genunchii îndoiți, dar cu spatele drept. Veți constata că simtiți o căldură la nivelul coapselor. Apoi, ridicați-vă pe vîrfuri, înălțați-vă cît mai mult posibil și mergeți cîtiva pași.

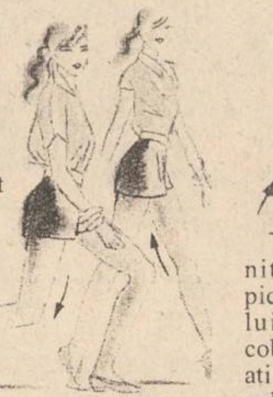

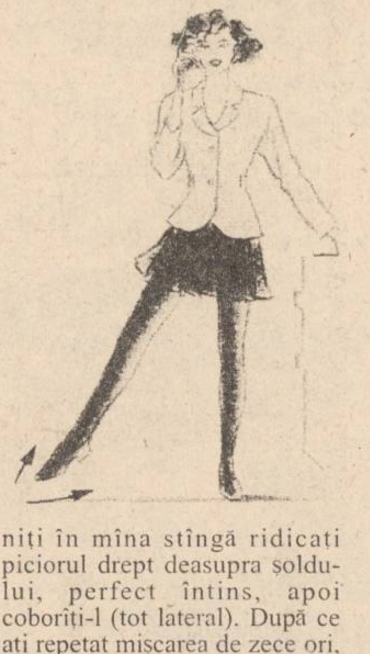

■ În timp ce dați un telefon, rămîneți în picioare lîngă o mobilă și puneți o mînă pe aceasta, pentru a vă păstra echilibrul. Dacă vă sprijiniți în mîna stîngă ridicați piciorul drept deasupra șoldului, perfect întins, apoi coborîți-l (tot lateral). După ce ați repetat mișcarea de zece ori, reluați cu celălalt picior. Aspectul picioarelor dvs. se va îmbunătăți simțitor în cazul practicării repetate a acestui exercițiu.

■ În timp ce asteptati autobuzul sau tramvaiul, cu picioarele lipite și spatele drept, ridicați-vă pe vîrfuri apoi reașezați, lent, tălpile pe sol. Exercițiul se repetă de zece ori, accelerînd mișcarea, și este eficient în special în modelarea pulpelor. **(M.A.)**

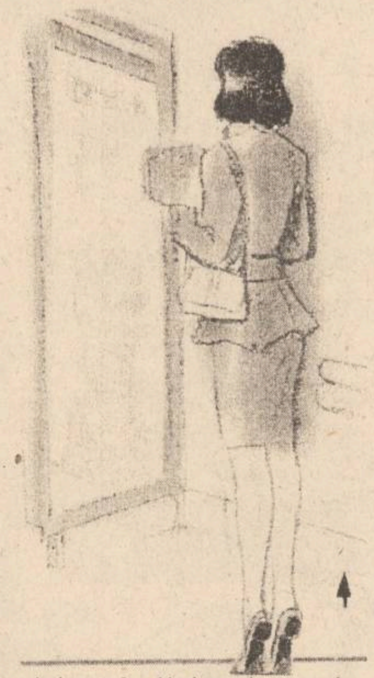

Cosmetică

Mici trucuri folositoare

Renunțați la vechile obiceiuri! Schimbati-vă rujul, coafura sau machiajul - vă veți simți cu totul alta.

■ Rujul de buze - o culoare vie

Nu ezitati să folosiți un ruj viu colorat, încă din primele ore ale dimineții (roșu, fuchsia, corailles, chiar și brun). Noile rujuri sînt strălucitoare, transparente și totodată, rezistente.

■ Rimelul incolor

Sînt la modă privirile naturale, astfel că ochii trebuie subliniați de, cel mult, cîteva umbre palide de culoare (auriu, bej, gri). Tocmai de aceea, genele capată o importanța deosebită - rimelul este cel care le face mai frumoase și mai strălucitoare.

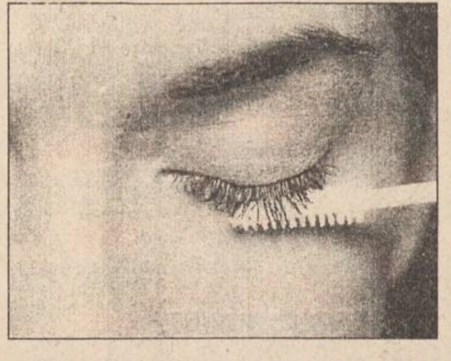

■ Fond de ten natural

Alegeți nuanțele de auriu, trandafiriu sau culoarea piersicii. Un fond de ten care corectează micile imperfecțiuni ale tenului trebuie să fie bogat în agenți hidratanți și agenți care reflectă lumina. Aplicați-l direct pe piele. Dacă, în timpul zilei, fața dvs. începe să lucească, tamponați-o cu o batistă de hîrtie.

■ Coafura - bucle sau tunsori scurte

■ Dacă bretonul dvs. ajunge doar deasupra sprîncenelor, acesta vă întinerește și vă face privirea mai frumoasă. Bretonul trebuie tăiat începînd de la marginea lui și folosind foarfece adecvate; pentru a-i da un aspect mai natural, firele de păr nu trebuie să se oprească toate la același nivel - tăiați, cu vîrful foarfecelui mai scurt, cîteva fire.

■ Rulați pe bigudiuri doar capătul șuvițelor de păr. Restul șuvițelor prindeți-le între degete și formați cu ele bucle, fixîndu-le cu agrafe de păr, apoi folosiți fixativul. După zece minute, pieptănați-vă folosind o perie cu dinti rari.

PULS

Am propus sîmbătă ieșenilor care posedă perspicacitate maximă una ghicitoare strașnică pentru dezlegarea căreia ofeream ca premiu excepțional: un abonament pe o lună la cotidianul nostru, bașca la "Monitorul TV". Am primit zeci și zeci de telefoane, dar nici unul dintre interlocutori nu a dat un răspuns valabil. Spre a veni în întîmpinarea numeroșilor funcționari de la Prefectură și de la Consiliul Județean, care doresc să participe la concurs, ne-am hotărît să-l transformăm dintr-unul telefonic într-unul cu taloane. Așadar completați talonul de mai jos cum credeți de cuviință și trimiteți-l pe adresa redacției, cu mențiunea "pentru concursul cu taloane «Șmacurile domnișoarei de la Casa Pătrată»", pînă la 17 ianuarie, data poștei. Ulterior, prin tragere la sorți se va desemna cîștigătorul marelui premiu. Republicăm conținutul problemei: se dă o fermecătoare domnișoară de la Casa Pătrată, ce se ocupează cu protocoalele și care intră uneori în biroul unui cetățean cu funcție tare, pentru a îndeplini niște sarcini profesionale (element ajutător: sarcinile țin din cînd în cînd mai mult de juma' de oră). Întrebare: în ce loc din acel birou se află ascunse șmacurile și rujurile, de iese dumneaei mai de fiecare dată rearanjată? Îm?

Talon al concursului
Șmacurile domnișoarei de la Casa Pătrată

Răspunsul: ____________

Nume: ____________
Prenume: ____________
Adresa: ____________

Fundația Mihai Viteazu, ce are ca scop ajutorarea copiilor basarabeni aflați la studii în România, a dat marea lovitură: în preajma sărbătorilor a vîndut ouă într-o veselie, realizînd astfel importante beneficii. Ne bucurăm că elevii basarabeni vor beneficia anul acesta de fonduri substanțiale, dar avem și noi, totuși, o mică întrebare pentru șefii fundației, domnii Amihăiesei și Leoveanu: de unde ați reușit, dom'le, să faceți rost de atîtea ouă, că în aceeași perioadă am căutat și noi de ne-am spart pe la magazine, și, fără rînduri de la 300 de persoane în sus, n-am găsit neam? Aveți cumva pile la Avicola? În orice caz, vă urăm să aveți un succes la fel de mare în afaceri și în preajma Paștelui.

O anumită doamnă X de la Consiliul Județean, mare juristă, a făcut un scăndălău monstru, pe motiv că purtătoarea de cuvînt a instituției este pe cale de a pleca tocmai la Geneva, într-o delegație oficială. Din acea delegație mai fac parte trei vajnici barbați, șefi și ei tot la instituția sus-menționată. Coana X susține că ea ar fi mult mai în măsură să însoțească trioul bărbătesc, argumentîndu-și cererea cam la modul următor: "fata-i tînără, lipsită de experiență și o să-i fie greu singură cu trei bărbați. E drept că io-s oleacă mai trecută, da'-s mai veche în meserie și hîrșîită în problemuri de-astea". Raționamentul doamnei pare destul de logic, dar, după părerea noastră, cei care hotărăsc ar trebui să fie beneficiarii serviciilor însoțitoarei, adică cei trei șefi de la C.J. Doar se știe că multor bărbați adulți le place lipsa de experință, naivitatea chiar, în relațiile cu reprezentantele sexului opus.

Ceaiurile de plante în tratamentul bronșitei

Iarna sînt frecvente unele afecțiuni respiratorii. Pentru ameliorarea acestor stări pot fi utilizate diverse plante medicinale, în funcție de stadiul bolii: incipient, iritativ sau mai grav. La început se folosesc plante cu acțiune emolientă, calmantă, cum sînt:

■ **flori, frunze și rădăcină de nalbă mare.** Din flori și frunze se prepară o infuzie dintr-o linguriță la o cană de apă. Din rădăcină se pregătește un macerat la rece, o linguriță la o cană de apă, timp de o oră (se adaugă și un vîrf de cuțit de bicarbonat). Lichidul se strecoară, se îndulcește (cu miere de albine) și se bea cîte puțin în cursul unei zile.

■ **din flori și frunze de podbal** se face o infuzie mai concentrată (2-3 linguri de plantă la o cană cu apă clocotită).

■ cu efect deosebit de bun se utilizează și **florile de tei,** care, în fază mai gravă a bronșitei, favorizează expectorația.

■ tot în faza mai avansată a bolii se recomandă **infuzia de flori și rădăcină de ciuboțica cucului.** Aceasta are proprietatea de a fluidifica secrețiile bronsice.

■ **cimbrișorul de cîmp,** ca și **cimbrul de grădină,** calmează durerile provocate de tuse și spasmele.

■ un **ceai antibroșitic** are următoarea compoziție: frunze de podbal, de patlagină, rădăcină de iarbă mare, muguri de pin, șovîrv. Uleiurile eterice pe care le conține acest amestec de plante conferă ceaiului și calitatea de a fi antiseptic. Plantele (în părți egale) se combină, folosindu-se o linguriță și jumătate la o cană de apă. Se beau 2-3 căni pe zi, îndulcite cu miere de albină.

■ în 100 ml alcool de 70 grade se pun la macerat, timp de 12 ore, 100 g de muguri de pin zdrobiți. Se adaugă apoi 1/2 l apă clocotită și după 6 ore se adaugă 650 g zahăr, care se dizolvă la cald. Copiilor li se dau trei lingurițe pe zi, iar adulților 3 linguri din acest sirop.

Filmele acestei săptămîni

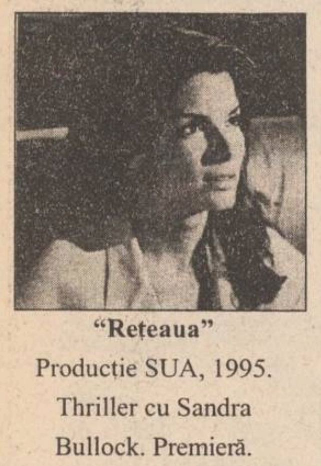

"Rețeaua"
Producție SUA, 1995.
Thriller cu Sandra
Bullock. Premieră.
Cinema "Victoria"
(Telefon. 112502)
ora 9,00 - **900 lei**
orele: 11.00; 13,00;
15.00; 17.00; 19.00 -
1700 lei

"Cartea Junglei"
Producție SUA, 1994.
Film de aventuri,
Adaptare după cartea
lui Rudyard Kipling.
Premieră
Cinema "Republica"
(Telefon: 114327)
ora 9,00 - **900 lei**
orele: 11,00; 13,00;
15.00; 17.00; 19,00 -
1700 lei

"Ultimul twist la Moscova"
Producție Franța 1986.
Cinema "Copou"
(Telefon: 145738)
ora 9.00 - **800 lei**
orele 11.00; 13.00;
17.00 - **1500 lei**

"E pericoloso sporgersi"
Coproducție România -
Franța, 1993 Comedie
de Nicolae Caranfil
19.00 - **1500 lei**

"Steaua adîncurilor".
Producție SUA 1988.
Film SF
ora 9,00 - **500 lei**
Cinema "Dacia"
(Telefon: 164740).

"Scenariul ucigaș"
Producție SUA, 1994.
Thriller SF
orele: 11.00; 13.00;
15.00; 17.00; 19.00 -
1000 lei

AVEȚI NEVOIE DE LIMBA ENGLEZĂ?

Doriți să învățați cu profesori instruiți de Consiliul Britanic, manuale din Marea Britanie, dotare modernă asigurată de Fundația Soros?

International Language Centre
Str. Moara de Foc 35, et. 8,
6600 Iași, România
tel.: 032/252850, 252870
fax: 032/252902

Set up by the Soros Foundation in 1992
Professional expertise - British Council

vă ajută să progresați foarte repede prin cursuri cu orar flexibil pentru orice nivel, orice intensitate, orice vîrsă sau scop.
Înscrieri permanente și pentru admitere facultate, TOEFL, Cambridge Certificate, Business, **cursuri zilnice preșcolari**.

NOU! *reduceri substanțiale pentru elevi, studenți și șomeri*

OFERIM ȘI CURSURI DE LIMBA ITALIANĂ, SPANIOLĂ, ROMÂNĂ PENTRU STRĂINI, alte limbi.

INTEGRAMA ZILEI

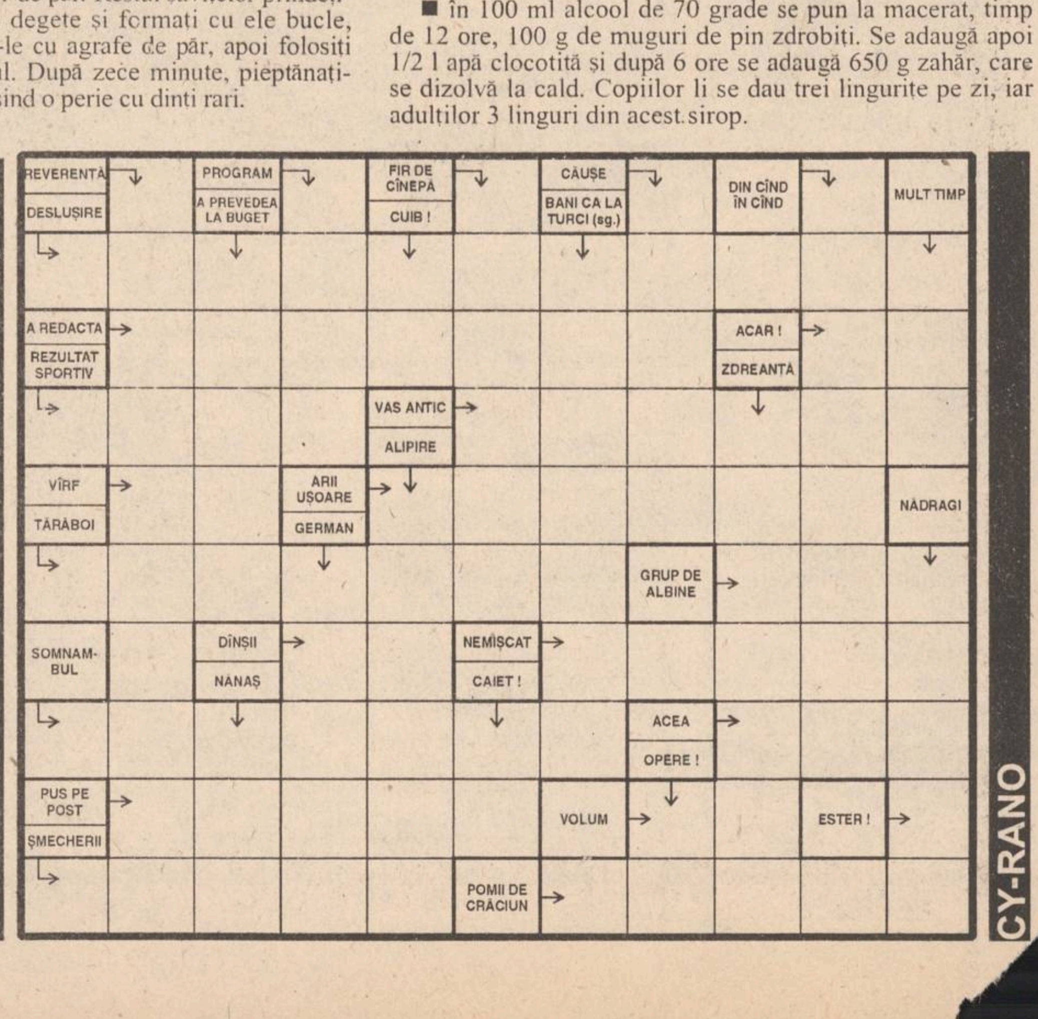

CY-RANO

MONITORUL INTERN

Vremea joacă feste soferilor

Căderile de zăpadă au perturbat traficul rutier pe mai multe drumuri naționale

Căderile de zăpadă au perturbat, ieri dimineață, traficul rutier pe mai multe drumuri nationale, informează Comandamentul Central de Iarnă. Din cauza sulurilor de zăpadă, circulatia a fost îngreunată pe DN 29, km 68-82, Ungureni-Săveni-Avrămeni si DN 29 A, km 77-85, Darabani-Păltinis, pe care deplasarea se face pe un singur fir. Se circulă cu restrictie de tonaj pe podul de pe DN 61, km 61 (peste Arges, între autostradă și Găiești) și pe un singur fir pe podetele de pe DN 15, km 157 + 965, Toplita, precum și pe DN 11 B, km 17 + 300, Casin. În transporturile feroviare, din cauza inundațiilor, rămîn închise liniile Telciu-Romuli și Ocolișel-Baia de Aries.

Un gest la modă

Ministrul Justiției răspunde acuzațiilor lui Vadim

Corneliu Vadim Tudor, președintele PRM, se interesează din ce în ce mai mult de conditiile de detentie din penitenciarele românești, a declarat, sîmbătă, ministrul Justiției, Gavril Iosif Chiuzbaian, la Buzău. Chiuzbaian, aflat la Buzău cu ocazia inaugurării Palatului de Justitie, a Judecătoriei orășenești Pogoanele și a Parchetului de pe lîngă aceasta, a adăugat că interesul manifestat de C.V.Tudor fată de conditiile din penitenciare s-a accentual de cînd s-a pus problema ridicării imunitătiii sale parlamentare. Chiuzbaian a precizat că senatorul PRM a acreditat ideea că un înalt personaj din Ministerul Justiției, sugerînd că ar fi vorba chiar de ministru, a luat mită 500 de milioane de lei pentru lucrări efectuate în sistemul penitenciar. Chiuzbaian a anuntat că dacă senatorul PRM va putea să dovedească cele afirmate, "care sînt foarte grave", atunci el este dispus să transfere sumele respective în contul pentru Cina Creștină.

Politia în război cu presa

O ziaristă din Basarabia a fost atacată

Colaboratoarea ziarului "Mesager", Tamara Gorincioi, a fost atacată de persoane neidentificate purtînd uniforme de polițiști. Ziaristul Feodor Angheli, deputat în parlament, a calificat această actiune drept banditească, adăugînd că ea trebuie condamnată vehement de către toate partidele din Republica Moldova. Descoperirea autorilor - consideră deputatul - este o datorie profesională și cetătenească a conducătorilor de cel mai înalt rang ai Ministerului Afacerilor Interne și ai altor organe de drept din republică. Indiferent de părerile politice ale ziaristilor, trebuie să se discute cu aceștia nu cu bastoane de cauciuc, cu gloantele, ci pornind de la litera și spiritul Legii presei adoptate de Parlamentul Republicii Moldova.

Constantin Ticu Dumitrescu își acuză adversarii

"Nu trebuie să revigorăm și mișcarea legionară, pe lîngă atîtea rele cîte există în țara asta"

La sediul Asociației Foștilor Deținuti Politici (AFDPR) din Capitală a izbucnit, ieri dimineata, un conflict între conducerea filialei București a AFDPR și un grup de fosti detinuți politici ce intenționează să ocupe sediul asociației. Conform declaratiei lui Paul Minea, președinte AFDPR - filiala București, aproximativ 20 de persoane care își arogă dreptul de conducere a organizației locale "au pătruns în forță în sediul asociației și au proferat amenintări și insulte la adresa membrilor și conducerii de drept a filialei". "Acest grup a organizat alegeri în primăvara anului trecut, fără acceptul conducerii centrale a AFDPR. Aceste alegeri au fost considerate nelegale și, ulterior, anulate. Aceste persoane nu au nici un drept. În cursul zilei de ieri am discutat cu ei și le-am spus că îi tolerăm în sediu, alături de noi, pînă își vor găsi un alt spatiu. În schimb, ei au vrut, astăzi, să ne dea afară și să ocupe clădirea, amenintîndu-mă atît pe mine, cît și pe membrii familiei mele", a spus Minea. Referindu-se la acest incident, Constantin Ticu Dumitrescu, președintele AFDPR, a declarat Agenției MEDIAFAX că nu le dă nici un fel de atenție acestor oameni. "A discuta despre ei înseamnă a le face un bine. Oameni ca aceștia nu trebuie pomeniți. Nu trebuie să revigorăm și mișcarea legionară, pe lîngă atîtea rele cîte există în țara asta. Cea mai bună armă este să nu-i luăm în seamă. Eu trec pe lîngă ei ca și cum n-ar exista", a conchis Dumitrescu. Pînă la ora transmiterii acestei știri, liderul grupului care revendică sediul AFDPR, Octavian Tripa, nu a putut fi contactat.

Evaluare

Repararea șoselelor și căilor ferate avariate de inundații va costa 132 miliarde lei

Costul reparării șoselelor și căilor ferate din zonele afectate de inundatii se ridică la 132 miliarde lei, a declarat, ieri, la ședinta Guvernului, Aurel Novac, ministrul Transporturilor. Ministerul Transporturilor este singurul care, pînă în prezent, a făcut o evaluare provizorie a pagubelor produse de inundații în zonele calamitate. Guvernul va acorda de la rezerva de stat ajutoare în valoare de încă 2 miliarde lei. Fondul de ajutoare aprobat inițial a fost de 1 miliard de lei, peste jumătate din acesta fiind, portivit informațiilor furnizate de Executiv, deja distribuit în teritoriu. În plus, Guvernul a decis să distribuie gratuit sinistraților 10.000 tone cărbune. Pentru acoperirea pierderilor, vor fi operate modificări la capitolul investiții din bugetele pe 1996 ale Ministerelor Agriculturii, Mediului și Transporturilor. Cheltuielile de protocol din bugetul general pe 1996 vor fi reduse cu 20%.

Virgil Măgureanu s-a justificat în fața Comisiei parlamentare SRI

■ *Vadim Tudor a cerut Comisiei SRI suspendarea lui Măgureanu din funcția de director al SRI* ■ *Gherman consideră că Măgureanu nu a încălcat legea publicîndu-și dosarul de la Securitate* ■

Corneliu Vadim Tudor a cerut, ieri, ***Comisiei SRI*** suspendarea temporară a lui ***Virgil Măgureanu*** din functia de director al SRI.

Liderul PRM a declarat, după audierea la Comisie, că a prezentat un set de documente care atestă ***"implicarea nefirească"*** a lui Măgureanu în viata politică, îndeosebi în evenimentele din decembrie '89, punerea în pericol a sigurantei nationale, precum și date privind afacerile personale ale acestuia. Vadim a afirmat că a dezvăluit Comisiei numele unora dintre cei care i-au furnizat documentele și a precizat că va face publice mărturiile și identitatea informatorilor săi numai după suspendarea temporară a directorului SRI. Președintele PRM a subliniat că decizia finală în cazul Măgureanu îi aparține președintelui Ion Iliescu, care, fiind ***"un om prudent și echilibrat"***, se va convinge, treptat, că actualul director al SRI trebuie înlăturat.

Pe de altă parte, Vadim Tudor a cerut Comisiei să audieze și alți doi fosti adjuncti ai lui Măgureanu, ***Gheorghe Diaconescu*** și ***Dumitru Cristea***, precum și pe ***Ilie Merce*** (fost ofiter de Securitate și SRI).

Președintele Comisiei SRI, ***Vasile Văcaru***, a declarat că va accepta audierea tuturor celor care vor depune cerere în acest sens.

General Victor Marcu, fostul adjunct al lui Virgil Măgureanu, care s-a prezentat la audieri din proprie initiativă, a declarat presei la ieșirea din comisie: ***"Am venit să mă apăr. D-l Măgureanu m-a acuzat implicit că aș fi predat copii ale dosarului său lui C. V. Tudor. Nu este adevărat. Eu nu mă pretez la asa ceva. Nici la șantaj, nici la furnizarea de materiale, în acest scop; presei sau altor persoane"***.

Victor Marcu s-a arătat nemultumit de mai multe din activitățile fostului său șef pe care însă îl și admiră: ***"Îl admir că a ajuns rezident la 23 de ani și căpitan la 33. De obicei, în Securitate nu se prea întîmplă"*** - a declarat presei gen. Victor Marcu. El a mai precizat că actiunea directorului SRI este ilegală.

Publicarea propriului dosar de informator al fostei Securități de către directorul SRI, Virgil Măgureanu, nu este considerată drept o încălcare a legii de către președintele PDSR, ***Oliviu Gherman***.

"Și eu, dacă aș fi intrat în posesia copiei propriului meu dosar, l-aș fi făcut public în aceeași manieră", a afirmat ieri, Gherman.

Președintele PDSR consideră că, pentru a se pronunta în privinta vinovăției morale a lui Virgil Măgureanu, ar trebui cunoscută activitatea de informator a acestuia. ***"Publicarea dosarului propriu este o inițiativă personală a dlui Măgureanu. PDSR nu are, deci, nici o poziție în această problemă"***, a conchis Gherman.

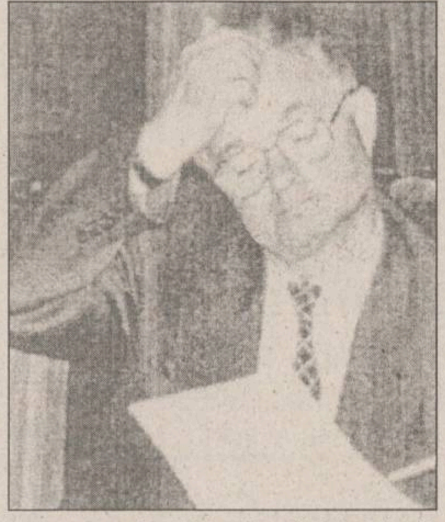

La ora închiderii ediției Virgil Măgureanu era încă audiat de către Comisia de control a activității SRI. **Vom reveni cu amănunte în numărul viitor.**

Tragedie de proporții

Un virus necunoscut ucide nou-născuții din Maternitatea Brăila

■ *se bănuiește că el a fost adus de o țigancă care și-a abandonat copilul*

De patru zile, locuitorii județului Brăila asistă neputincioși la moartea nou-născuților a căror vîrstă nu depășește o lună.

Coșmarul a început în ziua de 6 ianuarie a.c. cînd, ***la Maternitatea din Brăila, au decedat cinci nou-născuți.*** Deși au fost luate rapid măsuri severe, ***pînă ieri, au mai murit doi nou-născuți.***

Pentru a cerceta cauzele bolii cu evoluție rapidă, care se instala la copii cu stare de sănătate aparent bună, o echipă de experți bucureșteni s-a deplasat la Brăila, în momentul în care au survenit primele decese.

Cu toate că au fost efectuate necropsii și au fost recoltate probe biologice de la nou-născuți, mame și personalul sanitar al maternității, nu a fost stabilită cauza ce a provocat moartea copiilor. Situația este tensionată și datorită faptului că circulă versiuni diferite.

Surse din cadrul comisiei de experți au declarat postului de radio ***"Dolido"***, Brăila, că decesele s-ar putea datora și calității necorespunzătoare a vaccinului antihepatic ce a fost administrat nou-născuților.

Pe de altă parte, șeful comisiei de experți, ***doctor Viorel Banu***, consideră drept principală cauză a bolii cu evoluție rapidă un virus introdus în maternitatea brăileană de către o țigancă ce și-a abandonat copilul, deși se afla sub tratament cu antibiotice.

Gravidele din Brăila sînt transportate la maternitățile din Galati, Vrancea și Buzău. **(Monica TOMA)**

Adresînd o nouă scrisoare conducerii partidului

Ion Gavra vrea să schimbe fața PUNR

Vicepreședintele PUNR, Ioan Gavra **(foto)**, a adresat ieri, conducerii partidului, încă o scrisoare deschisă (prima fusese expediată luni), recomandînd ca, în elaborarea strategiei electorale, PUNR să țină seama de un număr de șapte evenimente interne și internaționale, care au, în opinia autorului, ***"o puternică încărcătură electorală"***.

Reconcilierea istorică româno-ungară este una din problemele de referintă cu impact electoral.

Gavra nu acordă ***"nici o șansă acestui demers politic, în actualele circumstanțe politice de la Budapesta"*** și consideră că ***"PUNR-ului îi revine obligația istorică, națională, politică și morală de a îndrepta rătăcirile politice"*** ale unor lideri de la noi, care s-au arătat dispuși la compromisuri pe această temă.

PUNR trebuie să-și definitiveze pozitia și în legătură cu Tratatul de bază cu Ucraina.

Liderul PUNR consideră ***"absurd și împotriva cursului firesc al integrării noastre euroatlantice să insistăm, acum, asupra unor posibile revendicări teritoriale fată de Ucraina"***. El pledează, însă, pentru retrocedarea Insulei Șerpilor: ***"Măcar atît să ne revină acasă din cît ne-a fost luat"***.

Vicepreședintele PUNR cere partidului să abordeze cu diplomatie raporturile cu Republica Moldova, opinînd că "nu trebuie să grăbim în nici un fel lucrurile" și că "totul depinde de viitoarele alegeri din Republica Moldova și de impactul electoral al fortelor unioniste din Moldova". El precizează că PUNR va sustine fortele unioniste din Moldova și noua formatiune înființată de președintele Snegur - ***Partidul Renașterii și Concilierii.***

De asemenea, PUNR trebuie să sustină integrarea României în structurile euro-atlantice, afirmă Gavra. El acuză pe acei lideri de opoziție care "pretind" că sprijină integrarea, dar, de fapt, "nu fac decît turism politic și parlamentar în interes propriu".

Ioan Gavra apreciază că PUNR are o poziție privilegiată în alegerile locale, deoarece poate prezenta un etalon de oras european administrat de un primar al partidului - Cluj -, spre deosebire de CDR și de PDSR, ai căror primari s-au dovedit incompetenți.

În ceea ce privește alegerile parlamentare, vicepresedintele PUNR cere Biroului Executiv Central și presedintelui partidului să opteze pentru decalarea legislativelor de prezidentiale, pentru a pune în dificultate PDSR, care mizează pe capitalul electoral al președintelui Iliescu.

De asemenea, Gavra solicită conducerii să reflecteze serios asupra desemnării propriului candidat la alegerile prezidentiale.

În încheierea lungii sale scrisori, Gavra își reafirmă "simpatia politică" fată de SUA - "singurul garant al păcii și securității europene" - și "resentimentele" fată de Rusia, care, în opinia lui, prezintă încă un pericol real pentru România.

Din această cauză, liderul PUNR consideră benefică prezenta unor baze militare ale SUA sau NATO pe teritoriul României.

Ieri seară au început operațiunile de salvare a navei "Covasna"

■ *se speră aducerea ei în portul spaniol Vigo* ■ *toți membrii echipajului sînt în siguranță* ■

Nava "Covasna" se afla, ieri dimineată, în derivă la cca 350 mile de coasta Spaniei, între Insulele Azore și Finisterre, a declarat Agentiei MEDIAFAX Niculae Dima, director tehnic al companiei Johnson.

Fregata britanică "Northumberland", avîndu-i la bord pe cei cinci membri ai echipajului românesc care au rămas pînă luni pe nava "Covasna", se îndreaptă spre Insulele Capului Verde, unde urmează să ajungă la 10 ianuarie. Ceilalti 17 membri ai echipajului de pe "Covasna" au plecat duminică, 7 ianuarie, cu petrolierul rusesc "Akademik Pustovoi" și urmează să ajungă la 11 ianuarie la Rotterdam.

În cursul serii de ieri, este asteptată sosirea remorcherului "Kondor", apartinînd firmei olandeze Wijs Muller, care va încerca să aducă nava "Covasna" către un port cît mai apropiat, probabil portul spaniol Vigo, a precizat Niculae Dima.

În zonă, furtuna a scăzut în intensitate, iar prognozele meteo indică o ameliorare a vremii în următoarele zile, ceea ce va facilita operațiunile de salvare a navei.

Vasul "Covasna", sub pavilion românesc, apartine C.N.M. Navrom și era închiriat companiei maritime românești Johnson. În noaptea de 6/7 ianuarie, "Covasna" a lansat S.O.S., deoarece, din cauza furtunii puternice, a apărut pericolul scufundării. Nava are la bord o încărcătură de 3.000 tone de tevi și zahăr.

Încercînd echilibrarea balanței

Autoritățile române negociază o posibilă vizită a primului ministru în Bosnia

Autoritătile române negociază o posibilă prelungire a turneului premierului ***Nicolae Văcăroiu*** în Slovenia și Croația prin includerea Bosniei pe agenda vizitei, programate pentru sfîrșitul lunii ianuarie, a declarat ieri Agenției Mediafax purtătorul de cuvînt al MAE, ***Sorin Ducaru.***

Văcăroiu se va deplasa la Ljubljana în perioada 24-25 ianuarie, urmînd să se fie prezent la Zagreb între 25 și 26 ianuarie.

Ducaru a precizat că negocierile cu autoritățile de la Sarajevo nu sînt definitivate, drept pentru care nu se poate afirma cu precizie cînd va avea loc vizita premierului român în Bosnia, sau dacă va fi posibil ca vizita să aibă loc în continuarea turneului în Slovenia și Croația. Mentionăm că invitatia pentru premierul român a fost lansată vinerea trecută, de către omologul său bosniac, Haris Silajdzic, cu prilejul întînirii sale cu ambasadorul României în Croația, ***Vasile Leca.*** După semnarea de acordului de pace de la Dayton, România și-a manifestat disponibilitatea de a deschide o misiune diplomatică la sarajevo, precum și birouri comerciale în punctele de interes din Bosnia, pentru sprijinirea participării firmelor românești la procesul de reconstrucție post-belică.

Implicarea României în procesul de reconstrucție al fostului spatiu iugoslav și reluarea urgentă a legăturilor economice cu statele din zonă, după suspendarea embargoului, figurează printre principalele obiective ale Guvernului de la București pentru 1996. În acest sens, premierul Văcăroiu a efectuat deja, la sfîrșitul anului trecut, o vizită la Belgrad și Podgorica, capitalele Serbiei și Muntenegrului.

În ultimii ani

Uniunea Europeană s-a menținut ca partener comercial privilegiat al României

Ritmul anual de creștere a comertului exterior al României cu Uniunea Europeană a fost de 17,5% în perioada 1993-1995, comparativ cu 9,6%, cît a fost creșterea înregistrată de comerțul exterior total al țării în același interval, se afirmă într-un raport prezentat, luni, de ***Ministerul Comerțului,*** la prima sesiune din acest an a ***Comitetului Interministerial pentru Integrare Europeană.***

Printre prioritățile României pe anul în curs figureaă finalizarea negocierilor privind încheierea unor acorduri de liber schimb cu țările din CEFTA, Turcia și țările baltice. Dintre țările CEFTA, România a semnat acorduri de liber schimb cu Cehia și Slovacia, fiind în curs de negociere cele cu Ungaria, Polonia și Slovenia. Necesitatea semnării unui astfel de acord cu Turcia a fost subliniată și cu prilejul întîlnirii dintre președinții ***Ion Iliescu*** și ***Suleyman Demirel,*** în toamna acestui an, la Istanbul. Acest acord ar fi foarte avantajos pentru România, dat fiind faptul că, de la 1 ianuarie, a intrat în vigoare uniunea vamală dintre Turcia și Uniunea Europeană. Existența unui acord de liber schimb româno-turc ar putea facilita, astfel, pătrunderea României pe pietele occidentale.

În acest an va fi declanșat procesul de reducere a taxelor vamale la importul produselor industriale originare din Uniunea Europeană, operatiune considerată "un pas important" în procesul integrării economice, se mai arată în raportul Ministerului Comerțului.

Comitetul Interministerial pentru Integrare Europeană a fost informat că programele PHARE pentru România însumează, în perioada 1996-1999, asistență în valoare de 440 milioane ECU și se vor concentra pe sprijinirea procesului de reformă economică, dezvoltarea proporțională în plan teritorial, modernizarea și dezvoltarea sistemelor de infrastructură.

La aceeași întîlnire, premierul Nicolae Văcăroiu a apreciat că, din punct de vedere al relatiilor cu organismele comunitare, "un accent special" trebuie pus pe pregătirea specialiștilor în problematica europeană. Participarea la proiectele concrete de parteneriat cu UE constituie un veritabil test al capacitătii României de a constitui un sistem compatibil cu cel comunitar, a afirmat șeful Guvernului.

La reuniunea CIIE au mai prezentat materiale legate de relatiile României cu UE ***Ministerul de Externe, Departamentul de Integrare Europeană, Ministerul Finanțelor, al Învățămîntului, al Muncii*** și ***Protecției Sociale, al Tineretului și Sporturilor.***

CIIE a fost creat anul trecut, prin hotărîre guvernamentală. El este compus din 35 de membri, reprezentînd ministere și institutii centrale de interes în integrarea europeană. Comitetul, care se reuneste trimestrial, este condus de șeful Departamentului pentru Integrare Europeană, ***Ghiorghi Prisecaru.*** Activitatea sa este coordonată de către primul ministru. Reuniunea de luni este a doua din existenta CIIE.

O aliantă curioasă

Uniunea Social-Democrată și-a început campania electorală

■ *vor merge împreună doi foști adversari: Petre Roman și Sergiu Cunescu*

Uniunea Social-Democrată (USD), formată din ***PD*** și ***PSDR,*** și-a început, ieri, campania electorală.

La reuniunea publică, desfășurată la ***Clubul "Ilie Năstase"***, a fost lansată sigla electorală a USD și a fost prezentat apelul către țară al alianței. Sigla, care va apărea și pe buletinele de vot la alegerile din acest an, conține două mîini strînse în jurul unui trandafir, încadrate într-un pătrat, toate de culoare albastră. Apelul către țară, semnat de președinții celor două partide, se constituie în alternativa social-democrată pentru guvernare, fiind totodată și oferta electorală către cetățeni.

Petre Roman și ***Sergiu Cunescu*** au sustinut, ieri, discursuri în care și-au prezentat intentiile pentru anul electoral 1996. Discursul lui Roman a fost unul pur electoral, fiind centrat pe oferta către alegători, în timp ce cuvîntarea lui Cunescu a fost, în principal, o dezvoltare a teoriilor social-democrate. ***"Contați pe noi!"*** a fost mesajul comun al celor doi lideri, care sînt convinși că social-democrația, reprezentată prin USD, va avea ***"o mare influență asupra viitoarei guvernări"***.

Petre Roman și Sergiu Cunescu au devenit aliați după ce în urmă cu patru ani se urau reciproc

Liderii celor două formațiuni politice vor continua prezentarea alianței în teritoriu în următoarele săptămîni, pînă în preajma începerii oficiale a campaniei electorale. Petre Roman și Sergiu Cunescu, însoțiți de staff-ul celor două partide, vor începe propaganda pentru USD la sfîrșitul acestei săptămîni în județul Dolj, unde vor prezenta și o parte din candidații din județ pentru alegerile locale.

Ion Rațiu și-a depus candidatura la președinția PNȚCD

Ion Rațiu, vicepreședinte al PNȚCD, și-a depus, ieri, candidatura la functia de presedinte al partidului si la cea de membru în ***Biroul de Conducere, Coordonare și Control*** (BCCC), au declarat, Agenției MEDIAFAX, membri ai Comisiei de Validare.

Ei au precizat că, în afară de ***Ion Diaconescu*** și Ion Rațiu, nici un alt membru al partidului nu și-a avansat candidatura pentru cea mai înaltă funcție în partid.

Congresul PNȚCD, programat în perioada 19-21 ianuarie, urmează să aleágă, prin vot secret, președintele PNȚCD, iar Delegația Permanentă, întrunită cu aceeași ocazie, va alege membrii BCCC și pe cei ai Comitetului de Conducere.

Comisia de validare primeste, în continuare, propunerile de candidaturi, activitatea ei încetînd miercuri, la ora 12.00, au precizat aceleași surse.

Participanții la Congres vor mai stabili care vor fi culorile reprezentative ale partidului, organizatorii propunînd, de pe acum, culorile albastru si galben, în nuanțele prezente pe steagul Uniunii Europene.

"Alternativa 2000" devine partid politic

Membrii grupului ***"Alternativa 2000"*** vor decide, joi, înființarea unui partid politic cu același nume, care se va înscrie în campania electorală.

Mai mulți membri ai grupului au declarat, marți, Agenției MEDIAFAX, că la întrunirea "Alternativei 2000" de joi vor fi desemnați inițiatorii noului partid, urmînd ca lansarea publică a formațiunii politice să fie făcută printr-o conferință de presă. După înființarea partidului "Alternativa 2000", își va continua activitatea si gruparea inițială, care se va transforma într-un institut de programe economice, sociale, culturale, ce vor sta la baza activității partidului.

Laurențiu Ulici a declarat că noua formațiune va fi primul partid "post-modern", care va propune o adevărată alternativă extrăgînd elemente din doctrinele tradiționale creștin-democrată, liberală și social-democrată. El a mai spus că noul partid va fi ceva cu totul nou, în urma eșuării experienței cu ***Alianța Civică*** și ***Partidul Alianței Civice.*** Grupul "Alternativa 2000" s-a înființat în toamna anului 1995, membrii acestuia considerînd că actualele formațiuni politice sînt cantonate în doctrine rigide și nu pot oferi o alternativă credibilă. "Alternativa 2000" și-a propus, de la început, să lanseze programe economice, sociale etc., însă pînă acum nu a făcut public nici un document în domeniu. Pe lista inițială a "Alternativei 2000" figurează multe personalități publice și mass-media. O parte dintre acestea au reticențe față de înființarea în cadrul grupului a unui partid politic.

EDITORIAL

Marele eșec (II)

Dorin POPA

Probabil că generațiile viitoare vor privi cu stupefacție către dovezile infinite de simpatie pe care le-au afișat vreme de decenii mari intelectuali din Vest pentru sistemul comunist. Așa cum am scris și într-un editorial intitulat KGB, spun din nou că fără naivitatea nelimitată cu care o bună parte a intelectualității occidentale a încurajat comunismul de tip sovietic acest sistem trist nu ar fi avut o viață atît de lungă. Fenomenul comunist reprezintă, cred, cea mai cumplită tragedie istorică. Comunismul s-a născut dintr-un idealism grăbit să înlăture nedreptatea, propunînd o societate mai bună și mai umană, dar nereușind, de fapt, decît să producă oprimare în masă. Credința în capacitatea rațiunii de a construi o comunitate perfectă a mobilizat puternice sentimente de dragoste pentru omenire și ură împotriva asupririi. Brzezinski afirmă că mișcarea comunistă "a subjugat, astfel, unele dintre cele mai strălucite minți și dintre cele mai idealiste inimi - deși a inspirat unele dintre cele mai îngrozitoare crime ale acestui secol. De altfel, comunismul a reprezentat o tentativă greșită de a impune o raționalitate totală în rezolvarea problemelor sociale". Comunismul a avut pretenția - vinovat utopică - de a prelua controlul evoluției sociale, schimbărilor social-economice spre împlinirea unor scopuri dorite. Ingineria socială postulată de comuniști a adus, apoi, aproape toate monstruozitățile posibile. Într-un text publicat în Occident, în 1987, Vaclav Havel pare a găsi explicația naivității occidentalilor vizavi de comunism. Iată ce spune Havel: "Totalitarismul este ceva ce trebuie îndurat întîi de toate. Este ceva invizibil de la distanță... În sistemul nostru, violența este mai degrabă spirituală decît fizică. Cu alte cuvinte, ascunsă, camuflată. Viața aici pare normală celor din afară. Poți vedea oameni mergînd pe stradă, conversînd veseli, mergînd la cumpărături - superficial, nimic nu pare a fi rău și nu există semnele unor masacre. Violența sistemului nostru nu va fi niciodată văzută de un turist ori de un musafir".

Havel spune chiar că oamenii din Occident ar trebui să trăiască într-un sistem totalitar pentru a putea suferi opresiunea reală a sistemului. "Atunci și-ar da seama de distrugerea treptată a spiritului, a demnității umane fundamentale... Oamenii trăiesc într-o stare de permanentă umilire. Acestea sînt trăsăturile sistemului totalitar, care nu pot fi nici filmate de camerele de televiziune și nici explicate vizitatorilor. Pentru a fi observate, ele trebuie trăite".

Eșecul comunismului - marele eșec - s-a produs în mod brutal și nu a ocolit nici măcar o singură speranță a acestui sistem. Astfel, de exemplu, în 1985, toată Europa răsăriteană exporta mai puține mașini spre lumea industrializată decît a exportat Singapore - un stat-oraș.

În schimb, pentru a aduce populația la nivelul cel mai de jos al sărăciei, sistemul comunist nu s-a dat înapoi de la nici un abuz, costul uman a fost, dacă putem spune așa, fabulos.

Brzezinski găsește 9 (nouă) puncte importante ale costului uman al comunismului. Acestea sînt: 1. Execuții sumare în procesul de preluare a puterii. 2. Execuții ale oponenților politicii și ale rezistenților. 3. Exterminarea tuturor celor ce aparțineau unor categorii variate, condamnate a fi potențial ostile regimului, independent de atitudinea reală a victimelor. 4. Dispariții umane relaționate de deportările în masă și de strămutarea forțată. 5. Lichidarea țărănimii independente. 6. Execuții sau decese ale comuniștilor epurați în lagărele de muncă. 7. Consecințele fizice și psihologice ale detenției prelungite și ale muncii fortate. 8. Persecuții ale familiilor victimelor regimului. 9. Un climat social de teamă generalizată și izolare personală și politică.

Tot acest dezastru social - care include un minimum de 50 milioane de morți - reprezintă cel mai devastator experiment întreprins vreodată în istorie. Aceasta este ingineria socială promovată de comunism! Descompunerea ideologiei comuniste face însă ca liderii comuniști de oriunde să încerce a-și păstra puterea prin apeluri zgomotos naționaliste. România, bineînțeles, nu face excepție.

Brzezinski spune că drepturile omului sînt unica idee politică mobilizatoare a timpului nostru și că menționarea acestei idei către Vest a pus țările comuniste în poziții de defensivă. Este sigur că ingineria socială utopică se află în conflict fundamental cu complexitatea condiției umane, iar creativitatea umană înflorește mai ales acolo unde puterea politică este restrînsă. Ca o consecință a faptului că cele mai entuziaste vise ale omenirii pot deveni un coșmar, dacă un stat dogmatic este venerat ca instrument central al istoriei, este creșterea importanței inițiativei personale, oriunde în lume. În România, totul se mișcă atît de greoi și datorită faptului că, la noi, nu a avut niciodată loc un adevărat proces de destalinizare. România este singura țară din fostul sistem comunist în care destalinizarea autentică nu s-a petrecut. ■

CAFEAUA DE DIMINEAȚĂ

Maria Franke - într-un colț al amintirilor

Aurel LEON

Prof. dr. Gh. Chipail

Pe vremuri, a fost la Ștefănești-Botoșani un preot Chipail. Se vede după urmași că a fost vrednic. Spun oamenii din partea locului că primăvara, primul care ieșea la cîmp era preotul satului. Călare, cu plugul în spate, trecea prin sat, chemîndu-și enoriașii la arat. Preotul Chipail a căzut răpus de bandiți.

Preotul a avut doi urmași: o fată, Maria și un băiat Gheorghe. Maria s-a făcut doctoriță. Ea i-a ales cariera fratelui Gheorghe. A avut parte Iașul de două somități: Maria Franke și Gh. Chipail, două piscuri de care m-am apropiat totdeauna cu respect.

Maria era directoarea Spitalului de boli contagioase fiind soția medicului militar Oscar Franke. Cînd l-am cunoscut, în 1941, era maior. Evacuat la Spitalul Militar din Iași, am avut norocul să nimeresc în secția doctorului Franke. Nu numai că m-a îngrijit excepțional dar mi-a salvat și viața, tratîndu-mă de o infecție generală. A dormit în rezervă cu mine, ca un frate. Atunci a hotărît Oscar Franke să intre în învățămîntul universitar și eu l-am ajutat tipărindu-i lucrări. Am devenit buni prieteni. El și Maria n-au avut copii. Locuiau în str. Buna Vestire, în apartamentul ocupat în prezent de prof. dr. Tadeus Pirozynski. După pensionare s-a mutat la București, urmîndu-și fiica adoptivă. S-au stins amîndoi, intrînd în marea armată anonimă, deși la Iași au fost vîrfuri. Maria Franke a fost directoare de spital și o specialistă de mare rafinament, iar Oscar profesor și rector al Institutului de medicină.

Printre hîrtiile mele, se află o scrisoate de patru pagini scrise mărunt în care Maria își exprima regretul după atmosfera ieșeană, unde era cineva. M-a înduioșat mult cînd, la urmă, spune că e obosită deoarece scrie cu lupa, căci nu mai vede, iar Oscar nu poate scrie deloc.

Scrisoarea asta îmi amintește de o întîmplare veche, dar elocventă. Soția părintelui Chipail împlinise 94 sau 96 de ani și era suferindă de boala bătrîneții. Văitîndu-se, biata bătrînă ajunse să fie internată la clinica chirurgicală condusă de profesor. Bineînțeles fu instalată într-o rezervă specială, urmînd să i se facă analizele de rigoare. Fiul era mîndru nevoie mare că are ocazia să-și arate profesionalismul, să arate ce a ajuns. Dar nici nu se termină ceremonialul instalării și apăru doamna Maria... Profesorul plecase încîntat.

Doamna veni imediat cu o echipă de șoc; fără multă vorbă, bătrîna fu ridicată și trecută peste gard: ajunse alături, la spitalul unde Maria era directoare. Explicația? Bătrîna nu avea ceva care să impună o intervenție chirurgicală, mai curînd avînd nevoie de îngrijire în celălalt spital. Așa se face că fu instalată într-o rezervă, dincolo, în unitatea vecină, sub pază mare, să nu fie răpită.

Aflînd, profesorul veni în grabă și la căpătîiul bătrînei începu disputa: cine va pune diagnosticul mamei? Bătrîna mamă îl împacă: măi, băieți, dragii mamei, am trăit destul, mă cheamă părintele la dînsul. Știți ceva? Am treburi pe-acasă...

Și bătrîna plecă acasă, la Ștefănești, lăsînd două paturi de spital libere.

Sănătoasă rădăcină de copac acest neam de oameni!

Poate ar fi cazul ca la Spitalul de boli infecțioase să fie pomenită în vreun fel (un nume de aulă, un colț de aducere aminte), Maria Franke! ■

CĂRȚI ȘI ZILE

Istorie, politică, dar și poezie

Noi apariții editoriale, prezentate de Liviu ANTONESEI

■ *Legionarismul și democrația liberală*

Inconsistența miturilor. Cazul mișcării legionare, carte recent publicată la editura ***Polirom*** din Iași de Stelian Bălănescu și Ion Solacolu, este o critică a ideologiei și activității practice a legionarismului românesc. Nu este însă o critică asemănătoare cu aceea cu care ne-au obișnuit istoricii comuniști. Nu de etichete și lozinci este vorba aici, ci de o analiză a discursului ideologic legionar, de o punere în lumină a faptelor și de o situare în contextul politic și doctrinar al epocii în care legionarismul a activat. Și totuși, autorii nu sînt niște istorici "obiectivi", ci niște oameni care vorbesc și ei de pe o anumită poziție - ei se situează în cadrele democrației liberale și, prin urmare, apără valorile acesteia în raport cu totalitarismul legionar, dar și cu celelalte forme de totalitarism, fie ele de extremă dreaptă ori de extremă stîngă. Eroarea centrală a ideologiei legionare pare a fi situată în alăturarea a două poziții, în fond, ireconciliabile - ***naționalismul,*** care este un etnocentrism fundamentat pe ură, și ***creștinismul*** care, dimpotrivă, este un universalism centrat pe iubirea aproapelui. Iar toate celelalte vicii și erori par a proveni tocmai din această alianță ideologică în contra naturii. Interesantă este și forma în care este redactată cartea - un schimb de scrisori între cei doi autori, un fel de "roman epistolar" în care corespondenții se completează unul pe celălalt, și pun întrebări, își răspund. Cartea a apărut mai întîi în Germania, într-un supliment al revistei ***Dialog,*** iar editarea sa aici, în țară, este cum nu se poate mai potrivită într-un moment în care diversele totalitarisme par a se pregăti pentru un nou eșec al democrației liberale. La un moment dat, este citat Crainic: "În România, democraților nu le-a fost dat să realizeze democrația și naționaliștilor nu le-a fost dat să realizeze naționalismul". Într-adevăr, dacă socotim de la 1923, experiența democrației liberale a eșuat după 15 ani în extremism de dreapta, iar după alți șapte, cu ajutorul tancurilor sovietice, în totalitarism comunism. Poate să fi sunat, în sfîrșit, ceasul democraților. Oricum, nu mai putem spune că nu știm ce-ar însemna repetarea unei experiențe totalitare, de orice nuanță ar fi aceasta.

Stelian Bălănescu
Ion Solacolu
Inconsistența miturilor
Cazul Mișcării Legionare

■ *Serghei Esenin așa cum a fost*

Foarte reușit mi se pare volumul ***Carte către Serghei Esenin,*** apărut sub semnătura slavistului ieșean Emil Iordache la editura ***Timpul.*** Sub titlul ***Poezia maximalismului liric,*** autorul realizează, în circa 60 de pagini, probabil cea mai profundă lectură simpatetică și critică a poeziei eseniene. Urmează o antologie restrînsă la 36 de titluri, însă perfect ilustrativă pentru demersul critic propus. O parte din traduceri aparțin autorului, altele unor traducători deja cunoscuți - de la George Lesnea la Ioanichie Olteanu. Volumul se încheie cu două concentrate texte concluzive: ***Logica destinului poetic*** și ***Logica destinului biografic.*** Cît privește pretinsa adeziune a lui Esenin la ideologia comunistă, cred că mai bine decît el nu poate răspunde nimeni: "Cu Moscova pe-o vreme/ Am hotărît s-o rup:/ Eu nu știam să intru/ Miliției sub piele/ Și, după fiecare/ Din boacănele mele/ Eram poftit din cîrciumă la zdup". Și, începînd din 1921, a fost arestat, de Ceka ori de Miliție, de aproape zece ori. Pentru a se sinucide - sau a fi "sinucis" - cîndva între iarna anului 1924 și primăvara anului următor.

■ *Marile Comentarii la Luceafărul*

La editura ***Dionysos*** din Craiova, Constantin Barbu publică al doilea volum dintr-o serie dedicată exegezei eminesciene. Este vorba despre ***Luceafărul. Marile Comentarii,*** care cuprinde interpretările semnate de G. Călinescu ***(Luceafărul).*** D. Caracostea ***(Cum plăsmuia Eminescu),*** Vl. Streinu ***(Legenda "Luceafărului"),*** Lucian Blaga ***(Ideea Eminescu),*** Constantin Noica ***("Luceafărul" și modelul ființei),*** Ioana Em Petrescu ***(Oglinda de aur)*** și Petru Creția ***(Luceafărul).*** Ideea de a reuni aceste interpretări este cum nu se poate mai potrivită și trece de interesul realizării unei bibliografii universitare. Sînt curios cum se vor dezvolta celelalte volume ale seriei. Pentru că, în fragmentul selectat pe coperta a patra a acestui volum, Constantin Noica are dreptate: "Sărbătoarea eminesciană n-a cuprins toată obștea culturală românească, pentru că sunt încă foarte puțini cei ce știu de ea". Sărbătorile convenționale, legate de o dată aniversară ori alta, n-au nimic comun cu sărbătoarea adevărată.

UNGHIUL DE TRAGERE

Două moduri de a face televiziune

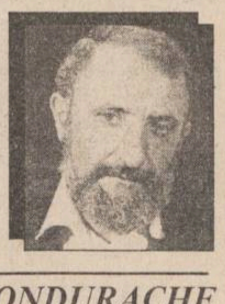

Val CONDURACHE

O emisiune a ***Tele 7 abc,*** "Reporter", a prezentat în urmă cu cîteva zile un violator din Galați. Violatorul avea 17 ani și după felul în care se prezenta (sau în care era prezentat) nu dădea semne că nu și-ar repeta isprăvile la ieșirea din detenție. N-aș vrea să stîrnesc reacții adverse din partea oamenilor de bun simț, din motivul simplu că violul mi se pare prea blînd pedepsit în lumea civilizată. Dar atunci cînd "obiectul" violului este o fetiță de șapte ani, pe care nimeni nu o va mai putea aduce înapoi, în copilărie, orice pedeapsă mi se pare prea mică, în comparație cu fapta săvîrșită. L-am și văzut pe adolescent. Nu sînt medic, ca să dau un diagnostic: adolescentul în culpă nu părea străin de fapta lui, nu lăsa de loc impresia că ar fi făcut-o cu lipsă de discernămînt și nu mi-a dat deloc senzația că ar avea păreri de rău, remușcări sau regrete. Dacă mi-ar sta în putere, aș încerca să feresc umanitatea de exemplare de felul acesta, dar nu exterminîndu-le, ci izolîndu-le de acea parte care dorește să fie normală sau este normală.

Repet din dorința de a nu fi răstălmăcit: orice viol, sexual, moral sau politic săvîrșit împotriva ființei umane mi se pare inadmisibil și găsesc legile acestei lumi cu mult prea tolerante față de încălcarea dreptului ființei de a decide singură propria soartă, indiferent de împrejurare. Compătimesc din toată inima cu fetița siluită și cu familia ei, ba aș putea spune că, în locul tatălui ei, l-aș fi strîns de gît cu mîna mea pe violator, cu riscul de a înfunda pușcăria mai mult dacă ar fi făcut-o el, de nu l-aș fi ucis.

Mi-am luat toate aceste măsuri de prevedere pentru a vă putea spune că emisiunea de la ***Tele 7 abc*** nu mi-a plăcut. Realizatorii au deplasat accentul de la drama copilului violat și a familiei care nu-și va mai găsi un echilibru vreodată spre o temă politică: unchiul violatorului din Galați este un important om de afaceri local și nu e întîmplător faptul că tocmai în Galați, "orașul roșu", se petrece un asemenea lucru. În virtutea relațiilor de familie, violatorul va scăpa fără nici un an de pușcărie, doar cu o scurtă detenție în centrele de reeducare pentru minori. După mine, nu așa se pune problema. L-aș fi ucis cu mîna mea pe Ceaușescu, așa cum ar fi făcut-o, în România, cîteva milioane de oameni, cu toate acestea, procesul de la Tîrgoviște m-a scos din minți. Nu se poate, mi-am zis atunci, să ne despărțim de comunism printr-un proces comunist. La fel îmi zic și acum: nu se poate să venim cu aceeași incriminare, în alb și negru, nu atît în cazul unui viol criminal, cît acționînd asupra oamenilor, prin imagini TV, cu aceeași inconștiență. Adolescentul dezaxat care-a comis violul e vinovat genetic și nu ascendența familiei. Într-un fel, este și el demn de milă, chiar dacă e monstru. O telespectatoare a cerut, prin telefon, condamnarea lui la zece ani închisoare. Ar fi meritat-o, dar lucrurile nu se judecă numai din punct de vedere emoțional. Dacă ***Tele 7 abc*** ar fi prezentat un alt caz, în care adolescentul-violator ar fi aparținut unei familii sărace și dezbinate, cu un tată bețiv și cu o mamă curvă n-ar fi sărit nimeni, cu atîta spirit de justiție, în apărarea fetiței violate. Sau ar fi sărit, dar fără atîta necruțare pentru violator.

Vreau să vă spun că forța imaginii televizate este atît de mare, încît televiziunile independente ar trebui să se ferească să o folosească în același fel în care-o face televiziunea de stat, dar în direcție contrară. De pe urma acestui mod de manipulare n-ar cîștiga democrația. Nu i-am convinge pe oameni să judece în alt fel decît au făcut-o pînă acum, ci doar să-i acuze pe alții, cu aceeași intensitate. Ura nu va dispărea dintre noi, tensiunile nu se vor domoli. Cînd ne va veni rîndul, vom lovi cu aceeași secure, doar victimele vor fi altele. Nu pledez pentru consens, doar atrag atenția că forța imaginii ne poate despărți cu exact aceleași mijloace cu care-a făcut-o o dată și încă o dată. Nu am ieșit dintr-o dictatură ca să intrăm în alta. Omenescul este sordid, e bîntuit de fantasme de care-ar trebui să ne rușinăm, pe care-ar trebui să le ascundem în somnul bîntuit de coșmaruri. Multe lucruri se repetă, fără a le dicta cineva, ne repezim prea ușor unii împotriva altora, fără să fim îndemnați să o facem. Iar cînd ne dăm singuri seama de absurditatea poziției noastre, o atribuim repede cuiva din afară.

Cazul de la Galați e monstruos. Viețile distruse nu vor putea fi niciodată salvate. Cu toate acestea, vă spun: nu vom ajunge la respectul drepturilor noastre, de oameni, decît atunci cînd ne vom asuma, ca și cînd ar fi a noastră, a tuturor, condiția umană, în toată mizeria ei. Comunismul va supraviețui, în noi toți, cît timp ne vom socoti superiori celorlalți semeni, idealizîndu-ne. Disprețul pentru ceilalți duce la societatea totalitară și pretinde existența "omului nou". Asta m-a speriat la emisiunea de la ***Tele 7 abc:*** pretenția că vorbește în numele altui om decît acela pe care îl cunoaștem. Prin rîndurile mele nu vreau să scuz cu nimic prestația TVR, care nu are nici măcar curajul civic minim de a se apropia de adevăratele drame ale oamenilor. Ea minte pur și simplu. ■

LUMEA MUZICII

Arta: un dar lumii întregi

Samir GOLESCU

Concertul de Anul Nou al Filarmonicii din Viena este singurul eveniment de tipul acesta urmărit, în fiecare an, de peste un miliard de telespectatori. Din sfera muzicii clasice, doar concertele așa-numite "ale celor trei mari tenori" (!) au suscitat, în ultimii ani, un interes de o anvergură similară. Cu un repertoriu mai "usor" însă - mai divers și abil "internaționalizat".

Ce a determinat oare preeminența mondială a valsului vienez, la origine atît de idiomatic și strict localizat încît nu era atribuit unei națiuni ci unui oraș? Poate faptul că reprezintă cel mai cultivat rol al prea vag definitei "muzici ușoare" și, în același timp, calea cea mai ușoară de acces la spiritualitatea muzicii (tonale) culte. Brahms, Wagner, Enescu au adus omagiile lor valsului vienez. Mahler l-a evocat în simfoniile sale (alături de marș, de ländler...) ca simbol al unui univers intrat în tragică disoluție.

Dintr-un studiu semnat de Clemens Hellsberg, rețin cîteva date semnificative: 1873 - prima colaborare dintre Johann Strauss și Wiener Philarmoniker (constituită în 1842); în același an, 1873, la 4 noiembrie, ***Frumoasa Dunăre Albastră*** este dirijată de Strauss la Expoziția Universală din Viena. În repertoriul permanent - și predilect - al Filarmonicii vieneze, Strauss va intra de-abia după 1925, prin eforturile dirijorului Clemens Krauss. Valsul vienez nu mai însemna preponderent muzică "de bal". Se "clasicizase".

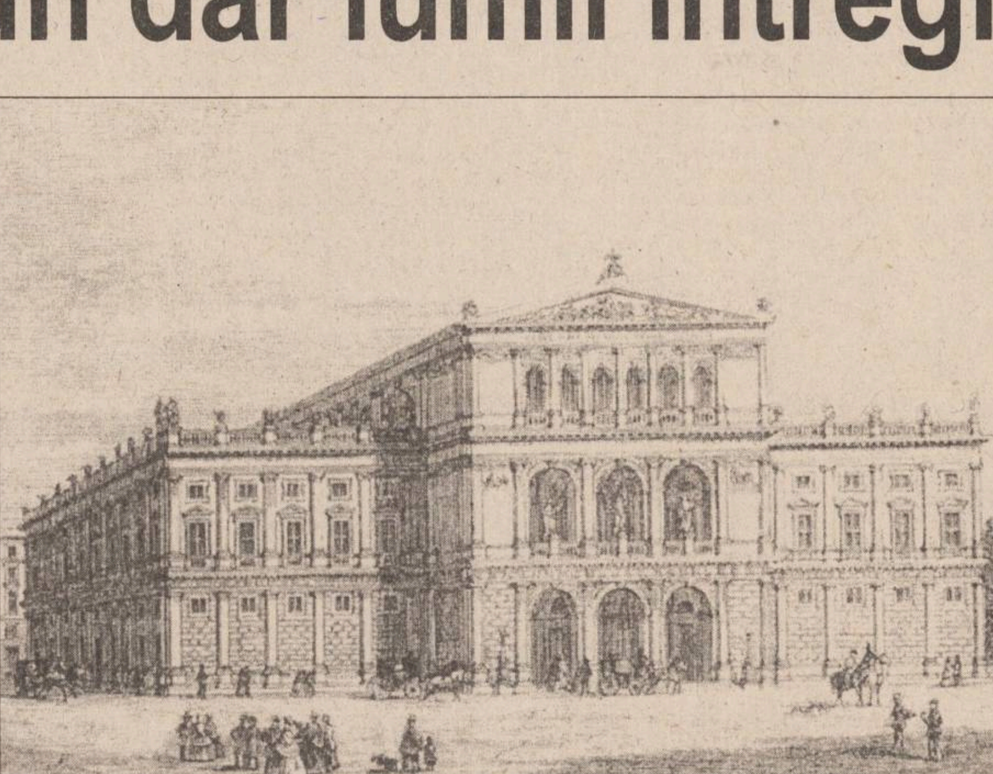

Filarmonica din Viena

În 1938, după anexarea Austriei de către Germania, naziștii plănuiau definitiva dizolvare a (aproape) centenerei orchestre. Prin statut și tradiție, Filarmonica era prea nesupusă și liberală pentru a fi pe placul guvernării naziste. Prin intervenția decisivă a dirijorului Wilhelm Furtwängler, hotărîrea a fost anulată. (Amintesc și gestul lui Furtwängler de a renunța, în decembrie 1942, la un onorariu de 12.000 mărci - dăruind astfel o neașteptată "primă de Crăciun" intrumentiștilor vienezi.)

Primele Concerte de Anul Nou au fost dirijate de Clemens Krauss, în timpul războiului. În cuvintele lui Hellsberg, Viena își afirma astfel "cu claritate atașamentul pentru o Austrie ce nu-și mai găsea locul în lumea de atunci". Unicitatea ***sound***-ului vienez se putea exprima plenar - aș adăuga - tocmai în acest repertoriu specific.

La moartea lui Clemens Krauss, în 1954, succesiunea este preluată de concertmaestrul orchestrei, Willi Boskovsky, urmat - între 1980 și 1986 - de Lorin Maazel. Din 1987, maeștri iluștri precum Karajan, Mehta, Abbado, Muti, C. Kleiber și (din nou) Lorin Maazel s-au succedat la pupitrul rîvnitului concert.

Primele înregistrări cu valsuri de Strauss au fost făcute de Wiener Philarmoniker în 1929, sub bagheta lui Erich Kleiber. Au urmat Krauss, Bruno Walter, Knappertsbusch, Furtwängler, acesta din urmă cu o unică, magnifică imprimare a Valsului Imperial.

Muzica lui Johann Strauss nu este deloc ușoară pentru interpret. Viena imperială, acea Vienă care a făcut-o posibilă, nu mai există de cîteva generații. Ceea ce la 1880 se cînta din instinct, iar în 1920 se cînta cu o nostalgie pentru ceva încă existent în memorie, necesită astăzi, pentru o reconstituire cu adevărat vie, o imaginație muzicală și o sforțare spirituală mult mai intense decît s-ar părea. Ritmul specific - o inegalitate abia sesizabilă a acompaniamentului - este imposibil de dozat "științificește". Exagerarea distruge farmecul inefabil. De asemenea, găsirea mișcării juste pune destule dificultăți. Menținerea strictă a unui tempo se degradează în mecanicitate, relaxarea exagerată a mișcării frînează, în schimb, elanul neîntrerupt pe care muzica îl pretinde. Dintre toți dirijorii prezentului, Carlos Kleiber (demn moștenitor al tatălui său Erich), implicat cu toată ființa în resurecția "facilului" Strauss, îmi pare foarte aproape de ideal.

De curînd - și mult prea devreme - a murit dirijorul Ion Baciu. Concertele de Anul Nou, cărora le insufla viață cu umorul și frenezia ce erau doar ale sale, dăruia ieșenilor - în România tristă și cenușie de atunci - iluzia de o seară a descătușării spirituale... Un mare interpret obișnuia să spună: "Arta este ca soarele. Orice ființă umană are dreptul la lumina și căldura sa." Chiar și muzica lui Strauss, cu aparența, minunata sa asumată "frivolitate", dă seamă de acest adevăr. Arta oferă fără să pretindă, exprimă fără să nege, alină fără să domine. ■

AZI A APĂRUT

BOMBA DE CAUCIUC

DIN SUMAR:

Nu de publicarea dosarului meu mi-e frică, ci de publicarea analizei singelui

Nea Văcă are spate, de aia a rezistat atîta le guvernare

Camarade, nu fi trist, Garda merge înainte prin Partidul...

Constantin Elisei, ex-comisar de Gardă Financiară ieșeană, de vorbă cu subprefectul Dandu Anghel, ăla cu "Afacerea Lenjeria"

Mă, mînca-ți-aș, vezi că fra' miu e ministru. Are girofar, schimbă cîți parai vrea la FMI și-n Germania stă numai la hotel cu viză

Uite așa se deteriorează imaginea României peste hotare. Orice nespălat se crede frate cu oricare ministru

Vă prezentăm rezolvarea pozelor din numărul trecut. Pentru informații suplimentare, umflați mîine primul număr al "Bombei de Cauciuc" pe anul acesta electoral

CARNETUL ZILEI

VREMEA

-6° - -1° C

Vremea va fi predominant închisă și se va încălzi ușor fată de zilele precedente. Cerul va fi mai mult acoperit și frecvent se va semnala ceață asociată cu depunere de chiciură. Cu totul izolat, sînt posibile fulguieli slabe, nesemnificative calitativ. Vîntul va sufla slab la moderat, cu unele intensificări din sector S-E. Temperatura aerului va înregistra valori minime cuprinse între -6° și -4° C, iar maxime între -4° și -1° C. **(Ion Sabin ISTRATE - Centrul de Prevedere a Vremii Bacău)**

PRO TV

7.00 Ora 7, bună dimineata! Din sumar: Stiri; Informatii utile; Concursul emisiunii; Sport; Meteo; Reportaje; Revista presei ■ 8.30 Film serial: Capcana timpului (r) ■ 9,15 Sport la minut - știri sportive ■ **9,30 Film serial: Paradise Beach** (r) ■ 10,00 Film serial: Spitalul de urgentă (r) ■ 11,00 Film serial: Secrete de familie (r) ■ 12,00 Fotbal: rezumat Anglia ■ 12,50 Doar o vorbă să-ți mai spun... ■ 12.55 Știrile PRO TV ■ 13,00 Film serial: Oameni în toată firea (r) ■ 13,30 Fotbal american ■ 14,25 Fotbal: rezumat Spania ■ **15,00 Talk show: Deșteaptă-te, române!** (r) ■ **16,30 Film serial: Paradise Beach**, ep. 28 ■ 17,00 Film serial: MASH (r) ■ 17.30 Film serial: Capcana timpului, ep. 28 ■ 18,15 Raliul Granada-Dakar ■ 18.45 Sport la minut - știri sportive ■ **19,00 Film serial: Oameni în toată firea**, ep. 26 ■ 19.30 Stirile PRO TV ■ 19.55 Doar o vorbă să-ți mai spun ■ **20,00 Film artistic: Mica romanță** (SUA, 1979). Regia George Roy Hill. Cu: Laurence Olivier, Arthur Hill, Sally Kellerman, Diane Lane ■ 21.55 Stirile PRO TV ■ 22,00 Film serial: MASH, ep. 23 ■ 22,30 Film serial Robocop, ep. 5 ■ 23,30 Povești adevărate. Sumar: Sărbători inutile - un film despre sărbătorile petrecute la Spitalele de Urgență, în timpul sărbătorilor de Crăciun și Anul Nou; Un pumn plin cu jucării - un film despre o fabrică mai putin obisnuită, pe care vă invităm să o descoperiti împreună cu noi ■ 0,00 Stirile PRO TV ■ 0,05 Sport la minut - știri sportive ■ **0,30 Fotbal. Cupa Ligii Angliei: Arsenal - Newcastle**. Este partida derby a sferturilor Cupei Ligii Engleze. Oarecum linistită în privința campionatului, Newcastle țintește totuși și Cupa Ligii. "Tunarii" au aici una dintre putinele lor șanse în acest an. Bergkamp, Merson și Wright visează la Cupa UEFA. Proba poate fi trecută doar dacă Arsenal va depăși - aproape - campionii Keegan.

TELEVIZIUNEA NAȚIONALĂ

TVR 1

7,00 TVM. Telematinal ■ 8.30 La prima oră ■ 9.20 Santa Barbara (s/r) ■ 10.05 Moda pe meridiane (do) ■ 10,35 Videocaseta muzicală ■ 10,50 Videolexicon ■ 11,50 Iubiri amăgitoare (s/r) ■ 12.40 Desene animate ■ 13,10 Muzica pentru toti. Concert Brahms cu Filarmonica "Moldova" ■ 14,00 Actualităti ■ 14,10 TVR Iași. Est Meridian ■ 15,05 TVR Cluj-Napoca ■ 16,00 Actualităti ■ 16,10 Anul sportiv 1995. Retrospectivă: sporturile cu motor ■ 17,00 Acești pătimași minunați! (revista vînătorilor și pescarilor) ■ 17,15 Ecleziast '96 ■ 18.00 Tele-discul muzicii populare ■ 18,30 Grand Prix (d.a.) ■ 19.00 Timpul Europei (magazin politic) ■ 19,30 Fata și băieții (s., Franta), ep. 143 ■ 20.00 Actualități, meteo, sport ■ 20,50 Middlemarch (s., BBC, 1994), ep. 6 ■ 21,50 Universuri paralele ■ 22,40 Totul despre muzică ■ 23,10 Confluente ■ 23,40 Actualități ■ 0,00 Întîlnirea de la miezul nopții.

TVR 2

7.00 La prima oră: Stiri; Meteo; Desene animate; Muzică ■ 9,20 Ora de muzică ■ 10.05 Documentare Deutsche Welle: "Hamburg"; "SUA - autostrada 1" ■ 11.30 Apărătorii Pămîntului (d.a.) ■ 12,00 Gong (r) ■ 12,30 În universul lui Mozart ■ 13,00 Ala-bala-portocala (d.a., jocuri) ■ 13,55 Demonii pămîntului (f.TV). Poate cel mai bun film al "nemuritorului" Bruce Lee. ■ 15,25 De lingua latina ■ 15.55 Desene animate ■ 16,30 Inimă sălbatică (s.), ep. 46 ■ 17.05 Zodia balantei (emisiune juridică) ■ 17,45 Iubiri amăgitoare (s.), ep. 88 ■ 18,30 Emisiune în limba maghiară ■ 20,00 Pro memoria ■ 20.30 Topul galeriilor ■ 21,00 TVM. Mesager ■ 21,30 Tradiții: "Botejunea de pe Iza" ■ 22,00 Santa Barbara (s., SUA), ep. 318 ■ 22,45 Un secol de cinema ■ 23,45 Jazz-fan: Festivalul de jazz, Sibiu, 1991; selecțiuni ■ 0.15 Bătălii aeriene (do., NBC): "Portavioanele".

TELEVIZIUNE PRIN SATELIT - RECOMANDĂRI

M6

■ 11.50 Străzile din San Francisco (s): "În țara străină"
■ 13.00 Ce vrăji a mai făcut nevasta mea? (s)
■ 13.25 Căsuța din prerie (s)
■ 14:25 M6 Kid. Magazin pentru tineri
■ 18,40 O familie pentru doi (s)
■ 19.10 Agenția Acapulco (s.p.)
■ 21,45 Condamnat la tăcere (f., Franța)
■ 23,20 Îmbrățișare fatală (f., SUA).

TF1

■ 10,30 Club Dorothée (magazin pentru tineri)
■ 15.25 Dallas (s)
■ 16.25 Hunter (s)
■ 18.20 Filosofia lui Philippe (s)
■ 21,50 Fără nici o îndoială! (mag.). "Totul despre secte"
■ 0.55 Formula fotbal. A 23-a etapă a primei divizii a Frantei

2 France

■ 9.35 Cu dragoste al dvs. (foileton, ep. 1983)
■ 10.00 Dragoste, glorie și frumusete (foileton, ep. 1599)
■ 14,45 Derrick (s)
■ 15,50 Anchetatorul (s): "Directorul"
■ 16.40 Hartley (foileton, ep. 36)
■ 17,30 Anul II B (s)
■ 18,00 Ce mai e nou, doctore? (s)
■ 18.25 Sărbătoare acasă (s): "Nu vă atingeți de dinozaur"
■ 21,50 Stîlpul lui Aldo (f)

7

■ 11.20 Ghinionistul cu cel de-al șaselea simt (co., Franța/Germania, 1975). Regia Claude Zidi; cu: Pierre Richard
■ 14,35 Chaos la puterea a zecea. Prietenul surorii mele (co., SUA, 1989)
■ 16.10 Mica noastră fermă. (s., SUA, 1978)
■ 17,05 Desene animate și program pentru copii
■ 19,05 Toti sub același acoperiș. Salvatorul vietii (co., SUA, 1993)
■ 19,35 Cine-i șeful aici? Cei cîtiva anișori (co, SUA, 1984)
■ 20.00 Roseanne. Complotul banilor de buzunar (co., SUA, 1994)
■ 21,15 Străzile din Berlin. Foc vienez (thriller, Germania, 1995)
■ 0.00 Hellbound. Hellraiser II (f. fantastic, Anglia, 1988)

SAT 1

■ 10.00 Cannon. O victimă pentru capcană (s., SUA, 1975)
■ 14,00 Trapper John. M.D. - Doctori și alti oameni (s)
■ 15.00 Star Trek. Deep Space Nine - Forța imaginației (s. SF, SUA, 1993)
■ 16,00 MacGyver - Frate de sînge (s., SUA, 1988), cu Richard Dean Anderson
■ 21,00 Un Bavarez la Rügen - Ape dezlănțuite (s., Germania, 1995)
■ 22,00 Tango criminalistic - Amigos (s., Germania, 1995)
■ 23.00 Piket Fences - S-a întîmplat lîngă gardul grădinii - Căci ei știu ceea ce fac... (s., SUA, 1994)

RTL

■ 9,05 Springfield Story (s. ep. 2358)
■ 11,00 Frumos și bogat (s. ep.1367)
■ 13,30 Golden Girls. Și din nou Stanley! (s)
■ 14.00 Hobby-ul ei este crima. (s.p.)
■ 18,30 Între noi. (s. ep. 271)
■ 20,40 Vremuri bune, vremuri rele (ep. 895)
■ 21,15 Intrigi, mortale (drama, SUA, 1995), cu James McCaffrey

RAIDUE

■ 8,00 Desene animate: Tom și Jerry, Delfy, Heidi, Pingu
■ 9.15 Tarzan (s)
■ 9,45 Medic de tară (s)
■ 15,40 Cînd se iubește. Ep. 1385
■ 16,10 Santa Barbara. Ep. 1206
■ 19,25 TGS Sport. Editia de seară
■ 19.45 Justitiarii noptii (s)
■ 20,50 Go-cart
■ 21.05 Arriba Arriba. Balena

EUROSPORT

■ 12,30 Raliul Granada - Dakar. Ziua a unsprezecea (r)
■ 13,30 Schi alpin. Campionatul Statelor Unite
■ 14.30 Baschet-magazin
■ 16.00 Concursuri de tracțiune. Cupa europeană - Sottrum, Germania (r)
■ 17,00 Cupa mondială la călărie - sărituri peste obstacole. Selecțiuni din preliminariile zonei europene
■ 18,00 Magazinul sporturilor cu motor
■ 19,15 Cupa mondială la handbal masculin, din Suedia. În direct, meciul Suedia - Elvetia
■ 20.30 Cupa mondială la handbal. Meciul Franta - Republica Cehă (înreg.)
■ 21,00 Cupa mondială la handbal. În direct, meciul Germania - Egipt
■ 22,15 Cupa mondială la handbal. În direct, meciul Croația - Rusia
■ 22.30 Raliul Granada - Dakar. Ziua a douăsprezecea (înreg.)
■ 0.00 Campionatele mondiale de culturism - Kupolen, Suedia (r)

CALENDARUL CREȘTIN-ORTODOX

✝ Sf. Grigore, Ep. Nyssei; sf. cv. Antipa de la Calapodești; cv. Dometian

FARMACII DE GARDĂ

Farmacia nr. 2, Piața Unirii (tel. 116029)

SPITALE DE GARDĂ

Spitalul "Spiridon" (tel. 142730):

Clinica I Medicală,

Clinica a III-a Chirurgie;

Maternitatea "Cuza Vodă" (tel. 143320).

TELEVIZIUNI LOCALE

TVR IAȘI

Pr. I, orele 14,10-15,05 - Est Meridian Magazin. Fotograme (evenimente din actualitatea regională) ■ Trimbulinzi: Sperante la început de an; Trimbustar; Concursul emisiunii: Tema pentru acasă ■ La portile dorului: Rapsozi bucovineni: Maria Surupat, în vîrstă de 90 de ani, din Sadova-Suceava ■ Vedete în recital ■ Videoclipul emisiunii

EUROPA NOVA

10,05 Mati Nova ■ 11.00 Reporter Europa Nova (r) ■ 11,15 Starea de veghe (r) ■ 11,20 Restitutio (r) ■ **11,45 Film: "Învingătorii înving"** (r) ■ 13,20 Pași pe orizont (r) ■ 13,50 Euromusic ■ 16,00 Euromusic ■ **16,20 Film serial: "Zorro"**, ep. 13 ■ 16,40 Pagini de călătorie - "Egipt" (VI) ■ 16,45 Pulsul planetei ■ 17,15 Desene animate ■ 17,45 Orașul celor șapte... muze - emisiune culturală. Interviul emisiunii: dialog cu prof. dr. Dan Mănucă; Eminesciene; Agenda teatrală; Cronică cinematografică; Revista presei culturale ■ 18,50 Starea de veghe ■ 18,55 Publicitate ■ 19,00 Infonova ■ 19,40 Dura lex - emisiune pe teme juridice. Consilier juridic: Valeria Tuțuianu ■ 20,00 Videoclip '95 ■ 20,25 Publicitate ■ **20,30 Film: "Mașina din pom"** (prod. Franța; regia Serge Korber; cu: Louis de Funes, Geraldine Chaplin). Ce se poate întîmpla într-o mașină suspendată într-un pom, cînd în ea se află un industriaș și doi autostopiști? ■ 22.00 Infonova ■ **22,15 Un secol de cinema** - Filmul muzical în formula lui Demy: **"Umbrelele din Cherbourg"** (prod. SUA; regia Jacques Demy; cu: Catherine Deneuve, Nino Castelnuovo, Marc Michel). Film distins cu Marele Premiu la Cannes, în 1964.

TELE'M

7,00 Magazin matinal ■ 7,30 "100 de ani de cinematograf". E. 19 ■ 8,00 "Rechinii " (do) ■ 9,35 Music Club Tele 'M - George Michael ■ 10,00 Răzbunarea (s). Ep. 236 (r) ■ 10,50 Muzică și publicitate ■ **11,00 Hawk răzbunătorul"** (f.): cu Jack Palance ■ 12,30 Program Worldnet, în direct de pe satelit ■ **17,00 "Planeta miraculoasă"** (do). Partea a II-a ■ 18,00 Stiri ■ 18,15 Reportajul zilei ■ 18,30 Telemedicina ■ 19,00 "Eurostar" (do) ■ 19,45 Video-clipuri muzicale ■ 20,00 Desene animate ■ 20,30 Răzbunarea (s). Ep. 237 ■ 21,20 Publicitate ■ **21,30 Umor cu Benny Hill** ■ 22,30 Stiri ■ **22,45 "Fata muncitoare"** (f.); regia Mike Nichols; cu: Harrison Ford, Melanie Griffith. Povestea unei tinere femei care încearcă să reușească în viață bazîndu-se numai pe munca sa, dar care se lovește de veșnicele avansuri ale șefilor...

Radio NORD-EST

5,30-10,00 Micul dejun. Emisiune matinală de informații și muzică; știri din actualitatea locală, informații utilitare, horoscop, sfatul medicului, informatii economice, concursul diminetii, relatări în direct din diferite puncte ale orașului (6,00-6,30 buletinul de știri și programul Actualitatea preluate de la BBC). realizatori: Iulia Mihalache și Cătălin Elisei ■ 10,00-14,00 Fir direct. Timp de 4 ore în contact direct cu viață orașului: informații din actualitatea locală, răspunsuri la întrebările ascultorilor, concursuri și muzică. Realizator, Cristina Tilică ■ 14,00-14,30 BBC: Buletinul de știri și Actualitatea ■ 14,30-18,00 Turnul de control. Cea mai importantă emisiune informativă a zilei ■ 14,45 Paralela Sport ■ 16,30 Puls Nord-Est - reportaje, interviuri, relatări din actualitatea locală și natională . Realizator Ovidiu Simonca ■ 18,00-19,00 BBC: Buletin de știri și Actualitatea ■ 19,00-21,00 Buzduganul de seară. Emisiune de divertisment: muzică și concursuri. Realizatori: Livia Susanu și Daniel Buzdugan ■ 21,00-21,30 BBC: Buletinul de știri și Actualitatea ■ 21,30-22,00 Puls Nord-Est - editia de seară (știri, reportaje, interviuri, relatări din actualitatea locală și natională) ■ 22,00-24,00 Club Nord-Est. Invitati în studio, muzică și informatii culturale de ultimă oră (23.25-23.55 Cuvînt împreună - rubrică de informatii culturale realizată de Editura Humanitas în colaborare cu Ars Nova). Realizatori: Cătălin Elisei și Andi Barbu ■ 0,00-1,00 Exclusiv Jazz. Totul despre jazz în 60 minute. Realizatori: Romeo Cozma și Radu Tepordei ■ 1,00-3,00 Rob Mc Lean Show - Voa Europe ■ 3,00-4,15 Albumul noptii ■ 4,15-5,00 Jazz - Voa Europe ■ 5,00-5,30 Ritmuri de înviorare.

Radio IAȘI

6.00 - 8.30 Diminetile noastre - Stiri, 6.00; Radiojurnal, 7.00 ■ 7.30 - 7,45 Post-scriptum, Revista presei; Avanpremiera radio; Muzică ■ 8.00 - 8,05 Buletin de știri ■ 8,05 - 8,30 Informatii utilitare ■ 8,30 - 9,00 Pe-un picior de plai - la izvoarele muzicii (alternativ) - reluare ■ 9.00 - 9,05 Buletin de știri ■ 9.05 - 13.00 Radiosfera: Stiri: 10,00; 11,00; 12,00; Radio circuit multiplex; Concert de muzică populară românească ■ 13.00 - 13,15 Radiojurnal ■ 13,15 - 16,00 Întîlniri pe... unde medii. Stiri: 14,00; 15,00: La zi în viața partidelor; Meridiane culturale: Informatii și muzică (artă, cultură, stiintă, fapt divers); Jazz-ul în comentariu și sunet (r) ■ 16,00 - 16,15 Radiojurnal ■ 16,15 - 17,30 Radiograme; 17,00 Buletin de știri ■ 17,30 - 18,00 Columna ■ 18,00 - 18,10 Buletin de știri ■ 18,10 - 18,30 Corespondenta radio - muzică ușoară ■ 18,30 - 19,00 Corespondenta radio - muzică populară ■ 19,00 - 19,15 Radiojurnal ■ 19,15 - 19,30 Muzică ușoară românească ■ 19,30 - 20,00 Agronomica ■ 20,00 - 20,30 Farmecul operetei ■ 20,30 - 21,00 Armonii corale ■ 21,00 - 21,20 Evenimentele zilei: Sport; Meteo ■ 21,20 - 22,00 Geografie sonoră.

TELECABLE

TELECABLE I

8,00 - 18,00 PROGRAM ANTENA 1 Din cuprins: Film serial - Capcana periculoasă; Observator; Film artistic - Coltii ucigași (thriller); Film artistic - Tuturor prietenilor de pe țărm (dramă); Film serial - Viata în trei; Film documentar - Expeditie în lumea animalelor; Capodopere clasice; Dance club; Film serial - Îngerul orașului ■ **18,00 - 3,00 PROGRAM PROPRIU** ■ 18,00 Film - Copii de un milion de dolari ■ 21,00 Mr. Bean ■ 22,00 David Coperfield ■ 0,00 Gîndul serii ■ 0,20 Film ■ Omul care nu vrea să moară

TELECABLE II

PROGRAM TELE 7 ABC - 17,05 Film documentar: Eco-Echo (ep. 1) ■ 17,35 Primul pas ■ 18,30 Desene animate ■ 19,00 Linia întîi ■ 20,00 Film serial ■ F.B.I. ■ 21,00 Telejurnal ■ 21,45 Film serial: Îngerii lui Charlie ■ 22,40 Foc încrucisat ■ 23,30 Staruri pentru totdeauna ■ 0,00 Linia fierbinte

TEATRUL NAȚIONAL

Opera Română Iași prezintă **astăzi, la orele 18,30**, spectacolul **"Elixirul dragostei", operă comică, în două acte, de Gaetano Donizetti**. Dirijor Răzvan Cernat

Ce?

Reducere!

Cît?

10% 20% 30%

Cînd?

Pînă la sfîrșitul lunii ianuarie!

Unde?

Gavril Muzicescu 6A
(stație tramvai Fundație)

tel./fax: 214201, 270499

Program 10⁰⁰-21⁰⁰

Cine?

Class

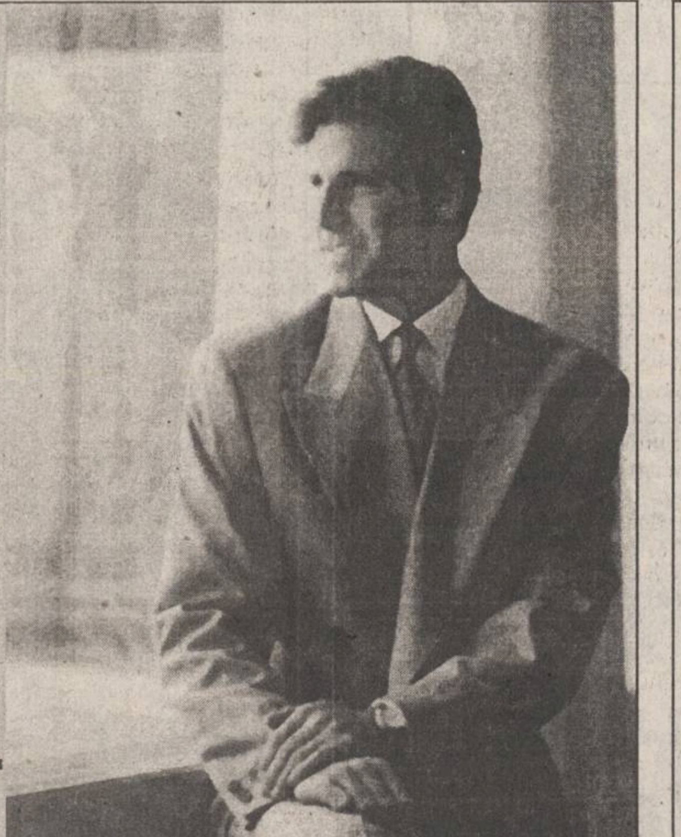

DIN TELEFOANELE, SCRISORILE ȘI AUDIENȚELE ZILEI

Rubricile "Din telefoanele, scrisorile și audiențele zilei" și "Ultimul vagon poștal" au menirea de a asigura un dialog direct între cititori și reprezentanții principalelor instituții publice. În cadrul acestor rubrici cititorii își pot exprima opiniile în legătură cu diverse probleme locale și de interes național. Semnatarii scrisorilor sînt rugați să folosească un limbaj decent și să nu aducă acuzații nefondate. Pentru atestarea veridicității afirmațiilor făcute, materialele prezentate la redacție pot fi însoțite de copii xerox ale unor acte doveditoare. De asemenea, semnatarii scrisorilor trebuie să lase un număr de telefon la care pot fi contactați pentru relații suplimentare.

Redactorul de serviciu răspunde apelurilor dvs. la numerele de telefon 271271 și 172557 între orele 8.00 - 22.00

■ *Taloanele CFR cu reducere se vor distribui prin poștă*

Zilele trecute am inserat la această rubrică, o scurtă informatie prin care aduceam la cunostință unei pensionare ce trebuia să meargă pînă la Techirghiol, că pentru a i se elibera bilet cu 50% reducere, pe baza deciziei de pensionare, este necesar să se prezinte la divizia Comercial Călători, pentru a obține o aprobare. Pentru a se înlătura unele confuzii, ne-a sunat *domnul Irimia, șeful acestei divizii*, care ne-a precizat că SNCFR nu are dreptul să acorde astfel de derogări, deoarece, prin Hotărîrea de Guvern 1028 din 1995, se prevede că, începînd cu acest an pensionarii vor primi taloane speciale pentru 6 călătorii pe an, cu 50% reducere. Aceste taloane se vor primi odată cu pensia, deci sînt trimise prin poștă. Taloanele se eliberează de către Ministerul Muncii și Ocrotirilor Sociale. Am luat legătura cu doamna Grecu, șefa biroului de Pensii de la DMOS Iași și dumneaei ne-a informat că Ministerul Muncii a anunțat că aceste taloane vor fi distribuite odată cu pensiile ce se vor plăti pe luna februarie, respectiv între 12 - 20 februarie a.c. În acest fel, răspundem și la întrebarea pe care ne-a adresat-o Vespasian Vulpe din strada Uzinei 60, în scrisoarea pe care ne-a trimis-o.

■ *Noile permise de conducere*

Ne-a telefonat un ieșean care a dat examen de conducere auto în luna noiembrie 1995, l-a luat, dar încă nu a primit permisul de conducere auto, pe motiv că se vor schimba vechile permise cu altele, de tip internațional. Ne-a întrebat dacă nu s-ar putea să primească o dovadă provizorie, pentru a avea posibilitatea să-și conducă mașina. Am stat de vorbă cu conducerea poliției rutiere, care ne-a informat că nu este admisă eliberarea de acte provizorii în locul permisului de conducere. Cît despre eliberarea noilor tipuri de permise, am aflat că acestea sînt elaborate în cadrul unui program computerizat la nivel național. Acest program unic este pe cale de a fi definitivat și în curînd va fi trimis la teritoriu. După ce va sosi, în circa 2-3 zile va începe eliberarea noilor permise. Este posibil ca actiunea să fie finalizată pînă la sfîrșitul lunii februarie, asa cum ne-a asigurat comandantul adjunct al poliției rutiere din Iasi.

■ *O scrisoare de protest*

Mimi Luca, din strada Crișului 4, bl. B-13, ap. 3, a trimis, încă din data de 7 decembrie 1995, o scrisoare de protest conducerii ROMTELECOM din Iasi prin care reclamă că postul său telefonic, cu numărul 165682, este deranjat de mai mult timp și nimeni nu s-a prezentat să remedieze defecțiunea, deși a anunțat de mai multe ori la Deranjamente. Mai relatează că în ziua de 7 decembrie, pe la orele 11,00, cînd a dat din nou telefon la Deranjamente, operatoarea de serviciu a avut o atitudine profund jignitoare. În finalul scrisorii cere ca telefonul său să fie repus în functiune, iar telefonista respectivă să fie sanctionată. Am luat legătura cu departamentul "Relații cu publicul" (doamna Mihăilă, telefon 104265) și am aflat că în zona respectivă s-au efectuat lucrări de schimbare a circuitelor telefonice în sistemul ALCATEL, lucrări care au fost definitivate la 28 noiembrie 1995. După schimbarea cablurilor subterane, instalatorii au trecut pe la fiecare abonat pentru bransarea receptoarelor, iar cei care au lipsit de acasă au rămas fără bransament. Potrivit afirmatiilor echipei de instalatori, asa s-a întîmplat și în cazul abonatei Mimi Luca. Ar fi bine, deci, să anunțe la ROMTELECOM cînd poate fi găsită la domiciliu pentru definitivarea lucrării. În cea de-a doua problemă, legată de comportarea operatoarei, doamna Mihăilă nu a primit reclamația făcută de Mimi Luca. În prezent, operatoarea care a fost de serviciu atunci este în concediu de odihnă. Prin urmare, nu i s-a putut cere o explicatie privind incidentul respectiv. Poate că dacă Mimi Luca ar fi luat atunci legătura telefonic cu biroul "Relații cu publicul" de la ROMTELECOM, problema s-ar fi rezolvat de mult.

■ *Înarmat cu multă răbdare...*

Gheorghe Leoveanu, din strada Gh. Cihac 18, o persoană în vîrstă care se mișcă greu, a solicitat de la statia de îmbuteliere a gazelor lichefiate să i se trimită la domiciliu o butelie plină, în ziua de 18 decembrie 1995, fiind înscris pe borderou la poziția 69. Deși i s-a promis că se va da curs solicitării sale, nici luni, 8 ianuarie, cînd ne-a sunat, nu primise butelia. Comanda făcută a fost "întărită" prin telefoane repetate: pe 21, 24, 28, 29 decembrie, pe 3, 6 și 8 ianuarie, dar de fiecare dată a primit numai scuze (mașini puține, drumuri ninse etc.) și promisiuni noi. Redactorul de serviciu a telefonat luni pe la orele 14,00, la telefon 165710, iar functionara respectivă a comentat ireverențios demersurile solicitantului "care nu are răbdare". La remarca redactorului că Gh. Leoveanu a dat dovadă de suficientă răbdare în cele trei săptămîni de asteptare, ne-a spus, pentru a încheia convorbirea: "Mîine primește butelia".

Ieri dimineață, la orele 9,30, l-am sunat pe Gh. Leoveanu: nu primise comanda. Am discutat apoi cu directorul PECO, care s-a arătat foarte amabil; s-a mirat că nu s-a onorat comanda făcută de Gh. Leoveanu, deoarece în perioada respectivă a fost suficient butan în stație. Dumnealui ne-a comunicat că se rezolvă imediat, veste pe care i-am transmis-o pensionarului "nerăbdător".

■ *Precizare*

Referitor la articolul "50 de turisti ieseni au fost nevoiți să locuiască într-o cameră pe jumătate inundată" din "Monitorul" de pe 6 ianuarie 1996, ***Adrian Podoleanu, șeful agenției de turism "Totem"*** face următoarele precizări:

1) Crăciun Todașcă, patronul vilei "Negresti" din Vatra Dornei a confirmat pe data de 28 decembrie 1995 că are posibilitatea de a încălzi camerele.

2) Prin agenția "Totem", patul a costat între 9 și 13.000 lei/noapte, functie de confort.

3) Nu a existat nici o convenție între agențiile AGPI și "Totem" privitoare la ghizi turistici.

4) "Totem" a avut la fața locului doi ghizi iar comisionul perceput a fost de maxim 5%.

☎ TELEFOANE UTILE

☎ SALVARE: 961
☎ POMPIERI: 981
☎ POLITIE:
  Inspectoratul Judetean Centrala 140720; Dispecerat 146666; Municipiu Centrala 140020 Dispecerat 146840/955 Ofițer de serviciu 146850; Serviciul Circulatie - 140070.
☎ SERVICII MEDICALE MOBILE (asistență medicală de urgență la domiciliu): 113130/569, zilnic între orele 7,00-23,00
☎ PROTECȚIA MUNCII.: 116139
☎ AGENȚIA C.F.R.: 147673
☎ INFORMATII GARĂ: 146333
☎ AUTOGARĂ: 146587
☎ TAXICOM, dispecerat: 953, 146593
☎ AGENȚIA TAROM: 115239
☎ INFORMATII AEROPORT: 178126
☎ STAȚII PECO: Baș Ceauș - 176865; Aurel Vlaicu - 175872; Bucium - 132891; Crișan - 112182; Păcurari - 164142; Sărărie - 147480.
☎ A.C.R. - informații utile: 112345, 130177.
☎ DISPECERATE: R.A. Gaz-Metan - 141737; R.A. Apă-Canal - 142451; Renel - 147070, deranjamente - 929; Termoficare - 141956; R.A. Locuința - 112434; Telefoane - Deranjamente - 921; Protecția mediului - 147010.
☎ GARDA FINANCIARĂ: 114065, 112427.
☎ ADMINISTRAȚIA FINANCIARĂ: 143030
☎ TRIBUNAL: 146300
☎ PROCURATURĂ: 212566
☎ CAMERA DE COMERȚ: 117757
☎ CENTRUL MILITAR JUDEȚEAN: 146370
☎ STATUL MAJOR JUDEȚEAN DE APĂRARE CIVILĂ: 214470
☎ HOTELURI: Moldova - 142225; Traian - 143330; Unirea - 142110; Continental - 114320; Sport - 232800.
☎ POLICLINICA CU PLATĂ: triaj informații - 117244
☎ OFICIUL JUDEȚEAN PENTRU PROTECȚIA CONSUMATORILOR: 145392.
☎ LABORATOR ANALIZE "PRO FAMILIA": 230431
☎ Servicii de pază și protecție, intervenții GUARD SECURITY: tel: 210094; tel/fax: 212658.

REPARAȚII

☎ Tîmplărie - 158588
☎ Rașchetat parchet - 126923
☎ Hidroizolații terase, subsoluri, garaje - 174340
☎ Închideri balcoane - 117512
☎ Sobe, construcție-curățire - 177878
☎ Instalații sanitare - 160164
☎ Reparații mașini de spălat rufe, vase, mașini de uscat, rebobinări motoare - 173204
☎ Frigidere - 251006; 220859
☎ Aragaze - 132141

Monitorul
cotidian de informații

Str. Smîrdan nr. 5 ■ Tel. 17.25.57;
271271; 271333; 271467 (centrala) ■
Fax 27.04.15
■ Publicitate tel./fax 14.47.76

■ REDACTOR SEF - Dan Radu
■ REDACTOR SEF ADJUNCT - Toni Hrițac
■ SECRETAR GENERAL DE REDACTIE - Marius Cristian

SEFI DEPĂRTAMENTE:
■ Eveniment national și international: Cristian Racu (int. 110)
■ Investigatii speciale: Valentin Gheorghiță (int. 123)
■ Economic: Costel Stroescu (int. 117)
■ Cultură: Dorin Popa (int. 109)
■ Sport: Nicolae Grecu (int. 107)
■ Redactor de serviciu: Constantin Iurașcu (int. 124)
■ Fotoreporter: Constantin Plop
■ Grafică: Lucian Amarii, Daniel Melinte
■ Publicitate: Cristina Labonțu (int. 122, fax 144776)
■ Difuzare: Mihai Tudose (int. 120)
■ Contabilitate: Antoneta Filip (int. 112)

ABONAMENTELE se pot face la orice Oficiu Poștal din țară.
MONITORUL figurează în catalogul Presei interne la poziția 838.

NORD-EST PRESS
- agenție de presă -
Str. Smîrdan nr. 5 ■ Tel. 17.25.57;
271271 (centrala) ■ Tel 14.56.10
■ EDITOR: Mona Dîrțu

EDITOR
NORD-EST
Str. Smîrdan nr. 5 ■ Tel. 17.25.57; 27.12.71
■ Fax 27.04.15
Director general: ALEXANDRU LĂZESCU
Director editor: FLORIN ZAMFIRESCU
Director de marketing: CEZAR CALUSCHI
Director executiv: GABRIEL RUSU

TIPAR OFFSET: MULTIPRINT, Iași str. Sf. Lazăr nr. 49

MONITORUL EXTERN

Iarna grea in America

Furtunile de zăpadă din SUA au omorît 38 de persoane

Viscolele puternice care s-au abătut în ultimele trei zile asupra statelor din estul si nordul SUA au paralizat practic toate activitățile, provocînd moartea a 38 de persoane și pagube materiale de sute de milioane dolari. Stratul de zăpadă a atins recorduri absolute la Philadelphia (75 cm) și New York (50 cm), blocînd complet traficul pe șosele și închizînd toate aeroporturile. Peste 1.000 de zboruri ale companiilor aeriene au fost anulate, iar un număr de 1.700 pasageri sînt blocați în continuare în principalele aeroporturi din New York și din împrejurimi. Primarul orașului New York, Rudolph Giuliani, a declarat că acestea sînt cele mai puternice furtuni de zăpadă cunoscute vreodată în istoria acestei metropole, iar guvernatorul George Pataki a cerut Gărzii Naționale să intervină pentru a asigura transportul medicilor si surorilor de caritate la locurile lor de muncă din spitale și clinici. Temperaturile joase au ajuns pînă în sudul SUA, în state cu climă tropicală cum ar fi Florida, unde personalul de la cosmodromul Cape Canaveral este nevoit să injecteze continuu aer cald asupra navetei spațiale Endeavour, care este pregătită pentru lansare și care nu trebuie să se acopere cu un strat de gheață.

Accident feroviar în Bangladesh

Două trenuri s-au ciocnit frontal

Cel puțin 15 persoane au fost ucise, iar alte peste 100 rănite, luni noapte, în urma coliziunii frontale a două trenuri, în sud-estul Bangladeshului, informează REUTER, citînd surse ale poliției locale. Accidentul s-a produs la 35 km distanță de orașul Chandpur, fiind avariate foarte serios cele două locomotive, iar patru dintre vagoane fiind deraiate. Oficiali ai căilor ferate naționale au declarat că accidentul s-ar putea să fi fost provocat de funcționarea defectuoasă a unor semnale, însă ipoteza sabotajului nu a fost exclusă pentru moment. Cauza exactă a dezastrului va fi cunoscută în urma finalizării anchetei ce a fost lansate. Martori ai accidentului au relatat că cele două trenuri erau pline cu pasageri, care încercau astfel să eludeze o grevă generală de 48 de ore, organizată de Opoziție, care a dus la perturbarea gravă a vieții publice din Bangladesh în cursul zilei de luni, afectînd si transporturile. Armatei, poliției și pompierilor li s-au alăturat sute de țărani, care au ajutat operatiunile de salvare.

Taiwanul este din nou “mărul discordiei”

China a rupt relațiile diplomatice cu Senegalul

Ministerul de Externe al Chinei a anunțat ieri, că guvernul chinez a hotărît ruperea relațiilor diplomatice cu Senegalul, în urma deciziei autorităților de la Dakar de a stabili relații diplomatice cu Taiwanul. Purtătorul de cuvînt al MAE chinez, Chen Jian, a dat citire ieri dimineață, unui comunicat, în care se precizează că decizia Senegalului de a recunoaste Taiwanul și de a stabili relații diplomatice cu acesta este “complet greșită” și că, din acest motiv, China a hotărît ruperea relațiilor diplomatice, cu începere de la 9 ianuarie a.c.

Actiuni ale separatistilor din Corsica

Atentate cu bombe la Ajaccio

Un nou val de explozii, provocate de bombe-capcană, a zguduit insula Corsica luni noaptea, ridicînd noi semne de întrebare în legătură cu capacitatea autorităților franceze de a stăvili acțiunile subversive ale separatiștilor corsicani. Luni, între orele 23.15 și 24.00, în capitala insulei, Ajaccio, au fost înregistrate 20 de explozii de diferite intensități, care au avariat sau au produs daune unor clădiri ale administrației, mai multor bănci, unei poște și unui centru de telecomunicații. Nu s-au produs victime în cursul acestor atentate, dar pagubele materiale sînt relativ însemnate. Deși, pînă la această oră, atentatele nu au fost revendicate de nici o organizație, autoritățile nu au nici un dubiu că ele sînt opera celor cîteva “fronturi de eliberare” ce acționează în Corsica și care reclamă autonomia completă a insulei față de Franța. Aceste ultime atentate sînt puse și pe seama faptului că ministrul de Interne al Franței, Jean-Louis Debre, si-a anunțat, recent, intenția de a face o vizită în Corsica, pentru a examina măsurile ce se impun pentru curmarea acțiunilor subversive ale elementelor separatiste.

În orasul Kizlyar din Republica autonomă Daghestan

Comandoul cecen “Lupii Singuratici” a luat ostateci mai multe sute de persoane dintr-un spital

■ *rebelii cer retragerea trupelor ruse din Cecenia* ■ *președintele Elțîn este nemulțumit de slăbiciunea trupelor de grăniceri* ■

O bandă de rebeli ceceni, auto-intitulată ***“Lupii Singuratici”***, a capturat cel puțin 100 de ostateci la un spital și o maternitate din orașul Kizlyar, din Republica autonomă rusă Daghestan, rebelii amenințînd că îi vor împușca pe ostateci dacă Rusia nu-și va retrage trupele din Cecenia. ***“Lupii au venit la voi”***, a transmis, prin radio, ofițerilor ruși șeful bandei, ***Salman Raduiev***, ginerele liderului separatiștilor ceceni, ***Djohar Dudaiev***. Un oficial din Daghestan a declarat că cinci civili și doi polițiști au fost uciși în cursul raidului nocturn al rebelilor, soldat cu ocuparea celor două instituții medicale. Liderii locali din Daghestan au plecat de urgență către orașul Kizlyar. Potrivit rapoartelor ce au parvenit oficialităților locale, numărul rebelilor se situează între 50 și 60. Rebelii i-au dus cu forța în clădirea spitalului pe locatarii blocurilor din apropiere. Cinci dintre ostatecii reținuți de un grup de rebeli ceceni în orașul Kizlyar din Daghestan au fost eliberați, pentru a transmite autorităților cererile răpitorilor. Doi oficiali locali au pătruns în spitalul în care s-au baricadat atacatorii, pentru a începe negocierile, transmite Interfax. Primele discuții s-au soldat, însă, fără nici un rezultat, a declarat un reprezentant al ministerului de Interne din Daghestan.Desfășurarea evenimentelor din Kizlyar, oraș cu o populație de circa 70.000 de locuitori, nu a fost confirmată, inițial, din surse independente, știrile din zonă fiind difuzate de Itar-Tass. Atacul pare să fie similar raidului din luna iulie a anului trecut, efectuat de separatiștii ceceni asupra orașului Budionovsk, din sudul Rusiei, raid soldat cu peste 100 de morți și reținerea a zeci de ostateci timp de mai multe zile.

Un purtător de cuvînt al ministerului de Interne de la Moscova a declarat că trupele rusești, care au fost deplasate către Kizlyar, din toate direcțiile, inclusiv din Cecenia, încercă să-i încercuiască pe rebeli, care s-au refugiat la parterul spitalului. Rebelii încercaseră să captureze un aerodrom militar din oraș, în cursul luptelor ei reușind să ditrugă două elicoptere. Atacul a fost, însă, respins iar șase dintre rebeli au fost uciși, a mai adăugat sursa. Numărul ostatecilor luați de rebelii ceceni la Kizlyar este probabil să depășească cifra de circa 100, dată publicității de oficialii serviciilor de securitate locale, a estimat ***Gadji Aripov***, purtător de cuvînt oficial al guvernului republicii autonome Daghestan. Cifra de 100 fusese avansată de un ofițer de serviciu al Serviciului Federal de Securitate, care nu a oferit și alte detalii. Aripov a declarat că în spital se aflau circa 470 de pacienți și o parte din cei 500 de membri ai personalului medical. Coroborînd aceste date cu numărul de locuitori ai blocurilor din vecinătate, care au fost de asemenea capturați, Aripov a apreciat drept puțin probabilă cifra de circa 100 de ostateci. Surse ale ministerului Sănătății din republica autonomă rusă spun că rebelii ceceni dețin cel puțin 1000 de ostateci civili.

Președintele rus, ***Boris Elțîn*** (foto), este ***“extrem de îngrijorat”*** de raidul rebelilor ceceni asupra orașului Kizlyar și dorește ca împotriva acestora să fie luate de urgență măsuri ferme, a declarat ieri, secretarul de presă al Președinției ruse, ***Serghei Medvedev***. Elțîn a analizat situația cu premierul ***Victor Cernomîrdin*** și alti înalti oficiali ruși de la Kremlin. Cît despre rebelii ceceni, președintele rus a adeclarat că aceștia ***“preferă limbajul sabotajelor și al ultimatumurilor sîngeroase unei reglementări pașnice a crizei din Cecenia”***. Remarcile lui Elțîn par să indice faptul că Moscova ar putea lua în considerație folosirea unor metode mai dure pentru a înfrînge rezistența separatiștilor. În cadrul ședinței de urgență convocate, liderul de la Kremlin, folosind un limbaj neobișnuit de dur, și-a apostrofat proprii miniștri pentru a fi permis rebelilor efectuarea raidului și capturarea de ostateci. ***“Structurile puterii, ministerele, guvernul și Consiliul de Securitate al Federației Ruse au tras prea puține învățăminte din lecția precedentă. Ni s-a administrat o nouă lovitură. Ce pot eu să înțeleg din activitatea voastră, domnilor generali? Vă jucați? Ce altceva ați făcut în loc să ridicați bariere, să vă întăriți forțele și să-i opriți pe rebeli?”***, a spus Elțîn. El a mai adăugat că au existat informații privind avansul rebelilor către Kizlyar, dar nu s-a făcut nimic pentru a-i opri. ***“Trupele de grăniceri au dormit, în vreme ce rebelii ceceni au trecut două frontiere, cea a Ceceniei și cea a Daghestanului”***, a declarat Elțîn, vizîndu-l pe comandantul trupelor de grăniceri, ***Andrei Nicolaev***. ***“Mai multe mii de soldați ruși s-au aflat în calea rebelilor, însă aceștia tot au reușit să treacă. Informațiile au parvenit din fiecare post, însă nu a fost luată nici o măsură”***, a conchis revoltat liderul de la Kremlin. Premierul rus, Victor Cernomîrdin, a avut o întîlnire de urgență cu oficialități ruse, a consemnat Itar-Tass, fără a preciza cu care dintre oficiali a avut loc întîlnirea. În luna iunie a anului trecut, Cernomîrdin a negociat personal cu rebelii ceceni ce capturaseră ostatecii de la Budionovsk, obținînd eliberarea acestora și întoarcerea separatiștilor pe teritoriul Ceceniei.

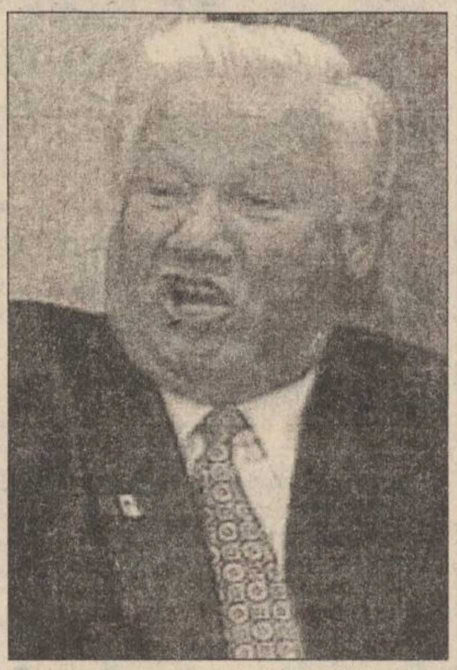

Municipalitatea din Moscova a luat măsuri de securitate după raidul de ieri al rebelilor ceceni asupra orașului Kizlyar, din Daghestan. Oficiali ai poliției moscovite au declarat că în jurul clădirilor importante din capitală a fost desfășurat un serios aparat de securitate. Oficialitățile dezbat încă oportunitatea aducerii de trupe suplimentare ale ministerelor Apărării sau al celui al Apărării. Măsuri similare de securitate au fost luate la Moscova și în luna iunie a anului trecut, în timpul crizei de la Budionovsk. Ministrul rus de Interne, Anatoli Kulikov, și-a întrerupt concediul și a revenit de urgență la Moscova pentru a lua măsuri de gestionare a crizei din Daghestan.

Shin Bet și-a “spălat păcatele” odată cu asasinarea “Inginerului”

Șeful serviciului de securitate internă a Israelului a reușit să readucă agenția Shin Bet pe linia de plutire, chiar înainte de a demisiona, a afirmat marți, Ministrul securității interne, Moshe Shahal. Surse ale securității israeliene afirmă că demisia înaintată de “K” - inițiala sub care este cunoscut în public directorul Shin Bet-ului - nu va slăbi, din interior, celebrul serviciu secret al statului evreu. “K” și-a prezentat demisia luni, la trei zile de la uciderea, într-o tabără de refugiați palestinieni din Fîșia Gaza, a lui Yahia Ayyash - alias Inginerul, “eminența cenușie” aflată în spatele recentei campanii de atentate sinucigașe operate în Israel de către Mișcarea de Rezistență Islamică Hamas. Anonimul șef al Shin Bet-ului își oferise demisia imediat după asasinarea fostului premier Yitzhak Rabin, la 4 noiembrie anul trecut, însă primul ministru, Shimon Peres, i-a cerut să rămînă în funcție. În ciuda “voturilor de încredere” acordate public atît de Peres, cît și de superiorul său direct, Moshe Shahal, care au fost recunoscători lui “K” pentru curajul său, acesta va fi “expus” atacurilor publice, urmînd a fi anchetat în legătură cu asasinarea lui Rabin. De obicei, cei ce au deținut conducerea Shin Bet rămîneau anonimi și după părăsirea postului.

OEP a ordonat arestarea unui suspect în cazul asasinării “Inginerului”

■ *presa susține că cel care a organizat atentatul a primit un milion de dolari*

Procurorul general palestinian a ordonat ieri, arestarea unui om de afaceri din Gaza, suspectat de implicare în asasinarea militantului musulman Yahya Ayyash, expertul în fabricarea bombelor artizanale cunoscut sub numele de “Inginerul”. Presa israeliană și cea palestiniană au relatat că Israelul l-a plătit cu un milion de dolari pe Kamal Hammad și i-a furnizat un pașaport fals, pentru ca acesta să asigure primirea de către Ayyash a telefonului celular ce continea o bombă artizanală, care l-a ucis pe terorist, vinerea trecută, într-o localitate din Fîșia Gaza. Procurorul general palestinian, Khalem al-Qidra, a declarat că a emis un mandat de arestare pentru Hammad, mandat ce a fost trimis tuturor secțiilor de poliție și punctelor de trecere a frontierei. Un înalt oficial al serviciilor de securitate ale Autorității Palestiniene declarase că organismul pe care îl reprezintă îl va urmări pe Hammad oriunde s-ar ascunde, prin intermediul unei cereri de extrădare. Presa a relatat că Hammad ar fi plecat în Israel imediat după moartea lui Ayyash. Unii spun că este posibil ca el să fi plecat în Statele Unite, unde locuiește unul din fiii săi. Qidra a declarat că a fost reținut un număr nespecificat de suspecți, fără, însă a furniza și alte detalii. Ayyash era vizat de multă vreme de Israel, care îl considera eminența cenușie a seriei de atentate sinucigașe, soldată cu moartea multor cetățeni israelieni. “Inginerul’ se afla în fruntea listei celor mai căutati indivizi de către serviciile israeliene de securitate. Liderul Organizației pentru Eliberarea Palestinei, Yasser Arafat, precum si grupul militant islamic Hamas au acuzat Israelul de asasinarea lui Ayyash.

Mîine, la Jarnac

François Mitterrand va fi înmormîntat în orașul unde s-a născut

■ *joi, zi de doliu național în Franța*

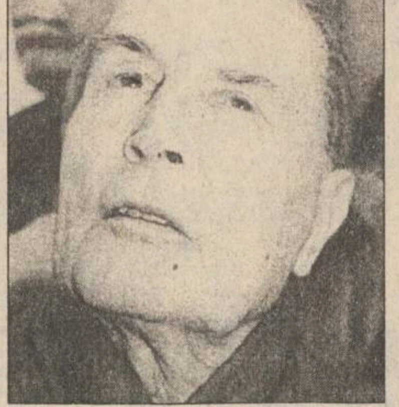

Franta a declarat ziua de joi drept zi de doliu national pentru fostul președinte François Mitterrand, care a decedat luni, în vîrstă de 79 de ani, în urma unui cancer al prostatei, a anunțat ieri, biroul președintelui Jacques Chirac.

Fostul președinte va fi înmormîntat mîine, în cavoul familiei de la Jarnac, orașul său natal, din sud-vestul Franței, conform declaratiilor lui Georges Kiejman, un prieten apropiat al acestuia. Kiejman, fost ministru al Justiției, a declarat că Mitterrand nu a dorit funeralii naționale, dar la Paris va avea loc o ceremonie, în aceeași zi cu slujba de înmormîntare, pentru a da ocazia publicului să-și aducă omagiile președintelui care s-a aflat în fruntea țării pentru cea mai lungă perioadă. Biroul președintelui Jacques Chirac nu a putut oferi imediat informații despre comemorarea națională sau eventualii invitați din străinătate. Soția fostului președinte, Danielle, a declarat, în septembrie, că acesta a achiziționat un loc de veci într-o zonă galeză antică din centrul Franței. Primarul din Jarnac, Maurice Voiron, a afirmat luni, că Mitterand i-a declarat, în martie anul trecut, că “și-a exprimat dorința să fie înmormîntat în Jarnac”. Voiron a declarat: “Ceremonia religioasă va avea loc la biserica Sf. Petru, iar înmormîntarea va avea loc la cavoul familiei”. El a mai afirmat că unul dintre consilierii lui Mitterrand, fostul ministru Michel Charasse, i-a cerut să pregătească ceremoniile.

Mitterrand, agnostic crescut în religia romano-catolică, suferea de un cancer al prostatei. În declarațiile din septembrie, Danielle Mitterrand a confirmat știrile de presă privind achizitionarea unui mormînt la Mont Beuvray, în zona fortăreței Bibracte, unde galii și-au unit forțele împotriva romanilor, în 52 î.Ch. Ea a afirmat că Bibracte a fost ales pentru că se afla în fostul fief electoral al lui Mitterrand, Chateau-Chinon, si în apropiere de orașul ei natal, Cluny, din Burgundia.

Pentru a se circula cu viteze mai mari

O nouă legătură feroviară între Londra și tunelul de sub Canalul Mînecii

Marea Britanie va decide la începutul lunii viitoare care va fi consorțiul ce va construi noua cale ferată asigurînd legătura între Londra și tunelul de sub Canalul Mînecii, se arată într-un articol publicat în ultimul număr al cotidianului Financial Times. În prezent, au fost reținute propunerile a două consortii, primul fiind grupul britanic London & Continental Railways, iar cel de-al doilea fiind grupul Eurorail. Costul total al construcției noii linii, în lungime de 110 km, se va ridica la 3 miliarde lire sterline (4,6 miliarde dolari), lucrările urmînd să fie încheiate în anul 2003. Realizarea noii legături feroviare, prima din Marea Britanie adaptată transportului de mare viteză, va permite reducerea duratei călătoriei între Paris si Londra cu circa 30 de minute. În prezent, trenul de mare viteză Eurostar, care asigură legătura între Franta și Marea Britanie prin tunelul de sub Canalul Mînecii, este nevoit să reducă drastic viteza la intrarea pe teritoriul britanic, din cauza inexistenței unei linii de cale ferată adaptate traficului de mare viteză.

Reacții oficiale la decesul fostului presedinte socialist

Actualii și foștii lideri ai lumii l-au omagiat pe Mitterrand

■ Actualul presedinte al Franței, **Jacques Chirac**, pe care Mitterrand l-a învins în două tururi electorale, a declarat: “Ne-a părăsit o mare personalitate, pe care o salut cu emoție și cu respect”. Chirac a apreciat modul în care Mitterrand a reușit să asigure buna funcționare a instituțiilor franceze și să susțină, cu consecvență, construirea Europei.

■ Președintele Federației Ruse, **Boris Elțîn**, a declarat că Rusia “a apreciat mult sprijinul lui Mitterrand pentru reformele democratice din țara noastră”. Într-un mesaj separat adresat văduvei lui Mitterrand, Elțîn a adăugat că îl apreciază pe fostul președinte francez ca pe “unul dintre oamenii politici și de stat remarcabili ai timpurilor noastre”.

Mihail Gorbaciov, ultimul presedinte al Uniunii Sovietice, a declarat unui post de radio din Moscova că Mitterrand a avut “o mare influență în anii dificili de după terminarea războiului rece si a cursei înarmărilor”.

■ Cancelarul german, **Helmut Kohl**, îl consideră pe fostul președinte Mitterrand un prieten și un om de stat a cărui viziune asupra Europei unite va continua să modeleze și în viitor continentul. “François Mitterrand a fost un mare patriot și european”, a afirmat Kohl.

■ Prim ministrul britanic, **John Major**, a apreciat “contribuția remarcabilă a lui François Mitterrand la viața publică, în special în Franta, în perioada postbelică”, transmițînd întreaga sa simpatie familiei fostului președinte și poporului francez. Fostul prim ministru britanic Margaret Thatcher a declarat, la rîndul său, că “de-a lungul anilor cît a fost presedinte, prin comportamentul si cultura sa, el a ajuns să simbolizeze pentru restul lumii ceva din esența Franței”.

■ Fostul presedinte al SUA **George Bush** a deplîns moartea lui Mitterrand, unul dintre aliații Statelor Unite în războiul din Golf, afirmînd că și-l va aminti pe Mitterrand pentru dragostea lui față de Franța, pentru mîndria care-l caracteriza, pentru viziunea asupra istoriei și pentru faptul că s-a bazat pe relațiile franco-americane în pofida controverselor dintre cele două țări.

Lech Walesa și-ar putea relua slujba de electrician la șantierul naval din Gdansk

Fostul presedinte al Poloniei, ***Lech Walesa*** (foto), a luat în consideratie opțiunea de a-și relua vechea sa slujbă de electrician, la șantierul naval din Gdansk, a declarat liderul sindical al “Solidarității” de pe șantier, Stanislaw Borowczak, într-o interventie televizată de luni, monitorizată de REUTER. Borowczak, care a fost contactat de Walesa, a declarat că, în opinia sa, fostul președinte a luat deja decizia de a-și relua vechea slujbă, asteptînd din partea acestuia doar o cerere oficială în acest sens. Soția lui Walesa, Danuta, a confirmat, la rîndul ei, luarea acestei decizii de către soțul ei. Fostul presedinte, bolnav de gripă, nu a putut fi contactat, pentru a confirma el însuși știrea. În emisiunea de luni s-a avansat ideea că această decizie a lui Walesa s-ar putea să constituie un protest față de lipsa de legi care să reglementeze statutul fostilor presedinți de stat ai Poloniei, însă ideea nu a fost dezvoltată. Profesorul Bronislaw Geremek, liderul grupului parlamentar de opoziție al Uniunii pentru Libertate, a declarat că, în urmă cu o lună, cînd a auzit prima oară de această intenție a lui Walesa, a crezut că este vorba de o glumă. “Ideea ca el să mai pună mîna pe o șurubelniță acum pentru a monta șuruburi este uluitoare - este una din cele mai paradoxale decizii de care am auzit”, a declarat fostul aliat al lui Walesa, adăugînd: “Ideea are, totusi, o logică intrinsecă, dacă îl privim pe Walesa drept creator al Solidarității si președinte, care acum își regăseste rădăcinile”. Walesa, al cărui sindicat Solidaritatea a dus la colapsul comunismului în Polonia, în 1989, a părăsit functia de presedinte luna trecută, după înfrîngerea sa în alegerile prezidențiale, de către fostul comunist Alexander Kwasniewski.

FPS - FILIALA IAȘI

În baza Legii nr. 55/1995 FPS București pune în vînzare prin licitație publică fără preselecție, acțiunile următoarelor societăți comerciale nominalizate în lista nr. 3 publicată în Monitorul Oficial:

1. **SC “MOLDOMOBILA” SA Iași**, str. Bucium nr. 34, capital social în valoare de *25.138.159.000 lei*, nr. acțiuni **402.220**, nr. de acțiuni scoase la licitație reprezintă 40% din capitalul social. Prețul de pornire al licitației este de 25.000 lei.

2. **SC “SPIROCA” SA Iași**, str. Șos. Tomești km. 1, capital social *3.434.286.120 lei*. Numărul de acțiuni scoase la licitație este de **54.948**, reprezentînd 40% din capitalul social. Preț de pornire 25.000 lei.

3. **SC “MECON” SA Iași**, Bd. Poitiers nr. 14, capital social de *3.827.345.804 lei*. Numărul de acțiuni scos la licitație este de **61.238** reprezentînd 40% din capitalul social.

Licitația va avea loc pe data de **23 ianuarie 1996**, începînd cu ora **10.00** la sediul FPS - Filiala Iași, str. Ștefan cel Mare și Sfînt nr. 69.

În caz de neadjudecare, licitația se va reface în **30 ianuarie 1996** și **4 februarie 1996** la aceeași oră și în același loc, în conformitate cu prevederile regulamentului de licitație, Anexa nr. 1, la normele metodologice publicate în Monitorul Oficial, partea L, nr. 264/1995.

Plata se va face integral pentru pachetul adjudecat.

.NOU...NOU...NOU...NOU...NOU.

MITSUBISHI
ELECTRONIC VISUAL SYSTEMS

are plăcerea de a anunța pe cei interesați
că dispune acum și în România
de un stoc cuprinzînd toată gama de
CONSUMABILE
(inclusiv hârtie termosensibilă specială)
pentru videoprinterele MITSUBISHI
alb-negru și color

●

Toți utilizatorii sistemelor electronice vizuale
și ai produselor electronice de larg consum
marca MITSUBISHI
pot beneficia de service post-garanție și
întreținere prin intermediul
CENTRULUI SERVICE
deschis de firma noastră.

Pentru detalii suplimentare
contactați biroul nostru de informare din București,
Str. Speranței nr. 21, Sector 2
Tel./Fax: 01-323 61 16; 01-615 37 38.

Alergați și cumpărați
la

noul magazin alimentar
NON STOP
NEST
B-dul Independenței

SC OVERSEAS DISTRIBUTION SRL
Bd. Tudor Vladimirescu 303, tel. 032/212982

Distribuitor al produselor: KNORR, margarina WIESANA, biscuiți FOURRÉ, arahide JUMP, ulei HORIA, parizer TOP, vermouth CAPPONE, vodka KONDRATOV, bere HEINEKEN și BUCKLER, ceaiurile aromate PICKWICK etc.

CAPPONE
pakmaya
PICKWICK
KONDRATOV
VODKA
FOURRÉ
Wiesana
Margarine
pakmaya
Knorr
Heineken

Facilități excepționale!
✔ transport asigurat de firmă
✔ aprovizionare permanentă
✔ condiții de plată avantajoase

BIBLIOTECA CENTRALĂ UNIVERSITARĂ „M. EMINESCU" IAȘI

Astăzi, la ora 10.00, la Radio NORD-EST, în direct:

Noul proces al soților Ceaușescu

Astăzi dimineață, începînd cu orele 10.00, **Radio NORD-EST** transmite în direct procesul sotilor Ceaușescu. Actiunea initiată de cotidianul **"Ziua"** și de Curtea Morală a Revolutiei, înfiintată de 54 de organizatii, urmărește să stabilească legalitatea procedurilor judiciare, cît de corect a fost procesul sotilor Ceausescu din punctul de vedere al justitiei. Presedintele instanței va fi ***Corneliu Turianu,*** fost președinte al Tribunalului Municipal București, Intenția procesului expusă de cotidianul "Ziua" este următoarea: "***Trebuie salvată onoarea justiției române, terfelită de "emanații" care i-au asasinat pe Ceaușești în sfînta zi de Crăciun, în urma unei mascarade de proces***". Evenimentul are loc la Centrul Internațional de Presă din București și va fi preluat radiofonic, de posturile private din București, Cluj, Suceava, Rîmnicu Vîlcea. Radio NORD-EST preia o transmisie efectuată de **Radio "Tinerama"** București, care are exclusivitatea acestui program. Astăzi, la Iași, doar NORD-EST va transmite în direct procesul soților Ceaușescu, începînd cu orele 10.00.

FPS propune "tăierea" indemnizațiilor oferite membrilor săi din AGA

■ ***reprezentanții FPS în AGA vor fi plătiți numai pentru șase ședințe pe an***

După mult timp de la stingerea reacțiilor provocate de scandalul declanșat în presă privind indemnizațiile ridicate de parlamentari în calitate de membri AGA la societățile comerciale de stat, FPS a decis, la început de an 1996, să modifice radical sistemul de plată pentru reprezentanții FPS în AGA. **(Mihaela BREZEANU)**

continuare în pagina 5A

JOI
11 ianuarie 1996
An VI,
Nr. 7 (1375)
12 PAGINI
400 LEI
pentru Republica Moldova
30 bani

Monitorul
cotidian de informații

SECȚIUNEA A
ȘTIRI, OPINII, COMENTARII

Director onorific: AUREL LEON
Redactor șef: DAN RADU

Înainte de a anunța Poliția, Salvarea sau Pompierii, sunați la MONITORUL!
271.271

Nu s-a mai întîmplat așa ceva la Iași de 20 de ani: un medic este trimis în judecată pentru infracțiunea de "ucidere din culpă"

Doctorul Cornelia Tomoșoiu este acuzată de moartea unui pacient

■ ***procurorii și comisiile medico-legale au stabilit că medicii Cornelia Tomoșoiu și Cicerone Filimon (decedat între timp) s-au făcut vinovați de moartea tinerei Cristina Cucoș***

Cristina Cucoș, tînăra de 27 de ani care a decedat pe masa de operație. Moartea ei a dus la deschiderea unui dosar de urmărire penală pentru un medic, apoi la declanșarea unui proces pentru ucidere din culpă, fapt nemaiîntîlnit în Iasi în ultimele două decenii.

Parchetul de pe lîngă Tribunalul Iași a finalizat una dintre cele mai complexe anchete din ultimii 20 de ani. După zeci de declarații și expertize, un medic a fost găsit vinovat de moartea unui pacient. Medicul Cornelia Tomoșoiu a fost trimis în judecată sub acuzația de "ucidere din culpă". Dosarul finalizat de procurori urmează a fi judecat la Tribunalul Iași, care, zilele trecute, a fixat primul termen de judecată pentru data de 30 ianuarie 1996. În boxa acuzaților, dr. Cornelia Tomoșoiu, din șef lucrări la Catedra de Obstetrică și Ginecologie a Universității de Medicină și Farmacie din Iași, devine un simplu inculpat. Comisia superioară medico-legală din cadrul Institutului " Mina Minovici" - București a găsit-o vinovată pe dr. C. Tomoșoiu de moartea tinerei Cristina Cucoș, care a decedat ca urmare a unei ocluzii intestinale. Medicul incriminat a refuzat să ofere amănunte în legătură cu acest caz. Cornelia Tomoșoiu se consideră nevinovată. Totuși, ea va apărea în fața unui complet de judecată, riscînd o pedeapsă cuprinsă între doi și șapte ani de închisoare.

"M-am mirat că a fost externată într-o stare așa gravă"

Cristina Cucoș, de 27 de ani, din Iași, strada Apelor, bloc P3, a fost internată la Maternitatea "Cuza- Vodă" la data de 21 martie 1994. La internare, bolnava a fost diagnosticată cu "*chist ovarian dermoid bilateral*". În fișa de internare se menționează că tînăra se prezenta într-o stare bună, prezentînd însă în hipogastru o formațiune de dimensiunile unei sarcini de patru luni. Două zile mai tîrziu, pe 23 martie, Cristina a fost operată de medicul ginecolog *Cornelia Tomoșoiu* care, după intervenția chirurgicală, a stabilit același diagnostic ca la internare. Imediat după operatie (pe data de 31 martie 1994), Cristina Cucoș a acuzat mari dureri epigastrice, vomitînt aproape tot ce mînca. Medicul C. Tomoșoiu i-a spus mamei bolnavei că este vorba de o simplă gastrită și că ar fi bine să fie consultat peste cîteva zile un medic internist. Cu toate acestea, Cristina a fost externată pe data de 1 aprilie. "***M-a mirat faptul că fiica mea a fost externată într-o stare atît de gravă***", a declarat *Maria Ursu*, mama Cristinei Cucoș. "***Cunoscînd faptul că fata mea abia reușea să bea apă, am insistat la dr. Tomoșoiu să-i facă transferul la un alt spital de boli interne. Mi s-a spus să o tratez cu pîine prăjită și ceai. Eu am fost sunată seara de fiica mea, care mi-a spus că a fost externată, am mers la spital și am luat-o acasă. Se simțea foarte rău, am chemat de două ori mașina salvării. Prima dată, un medic de pe mașină i-a făcut o injecție care i-a calmat durerile, iar a doua oară a fost dusă de urgență la spitalul Parhon.***", a mai declarat Maria Ursu.

În timpul operației, pacienta a decedat

Cristina Cucoș a fost reinternată în stare gravă la Clinica II - Chirurgie de la Spitalul nr. 2 "Parhon" în jurul orei 5 din dimineața zilei de 2 aprilie 1994. O comisie de medici a examinat-o și a stabilit că se impune o nouă intervenție chirurgicală, bolnava suferind de ocluzie intestinală. Șeful Clinicii, profesorul *Cicerone Filimon,* a hotărît ca intervenția chirurgicală să se amîne pînă la reechilibrarea pacientei, care era chinuită de crunte dureri intestinale. Groaznicele chinuri ale bolnavei i-a facut pe medici să încerce o intervenție chirurgicală la data de 3 aprilie 1994. În timpul operației, pacienta a decedat în urma unui stop cardio-respirator. Șocurile electrice nu au mai fost de nici un ajutor, cadavrul fiind transportat la subsolul spitalului, la morgă.

Necropsia a avut loc în aceeași zi, medicul legist *Gheorghe Scripcaru* stabilind că moartea Cristinei Cucoș s-a datorat unui stop cardio-respirator intraoperatoriu "***prin cumularea efectelor atelectoziei pulmonare cu stare toxică gravă, consecutivă ocluziei intestinale neglijate***". Legistul a stabilit că bolnava a fost externată din Maternitate cînd era deja bolnavă de ocluzie intestinală, diagnostic stabilit cu ușurință încă din triajul Spitalului "Parhon". Profesorul Scripcaru a mai stabilit la necropsie că existau semne distincte care să ateste prezența acestei boli înainte de externarea din Maternitate. **(O. SCUTELNICU, S. LABEȘ)**

continuare în p. 2A

Arcadie Dubet, directorul R.A. TERMOFICARE:

"Voi da ieșenilor apă caldă zilnic, așa cum am promis. Aveți puțină răbdare"

■ ***principalele probleme apărute ieri, în prima zi cînd s-a încercat furnizarea apei calde în tot orașul***

După prima zi în care apa caldă a fost furnizată concomitent în tot orașul, regia de "Termoficare" pare deja depășită de situație. Problema nerezolvată încă este slaba presiune a apei reci din anumite zone ale orașului. Ieri, de-a lungul întregii zile, mecanicii din punctele termice au comunicat conducerii regiei parametrii apei, înregistrați din oră în oră.

Situația la ora 14,00 în diferite cartiere ale Iașului era următoarea:

- **sectorul I**: cuprinde cartierele Socola, Bularga, Tătărași, Metalurgie, Centrul Civic, cu un total de 47 de puncte termice. În acest sector, 45 P.T.-uri au funcționat normal, presiunea apei și agentul termic avînd valori normale. Regimul zilnic de apă caldă poate fi asigurat fără probleme între orele 6-11; 16-22. Două puncte termice, P.T. 21 Tătărași (plasat lîngă Piata Chirilă) și P.T. 25 Tătărași (în zona Ciric), au fost depășite de cerere, apa caldă fiind oprită în jurul orei 9,00. Aceste două P.T.-uri nu vor putea asigura zilnic apă caldă la toți consumatorii decît în condițiile unei suplimentări a aportului de apă rece. De asemenea, este necesar ca oamenii să se limiteze la un consum mai moderat. Pînă atunci, situația de la cele două puncte termice va afecta 5500 de locatari. Aceștia vor avea apă caldă în fiecare dimineață, iar după-amiaza în funcție de presiunea apei reci; **(G. GACHI)**

continuare în pagina 3A

Patru sute de mineri se află în greva foamei

■ ***ei doresc premierea de 290.000 lei***

Patru sute de mineri, care se află, de marti, în greva foamei la Zegujani, s-au blocat în mină, cerînd, pentru sfîrșitul anului 1995, o premiere medie de 290.000 lei, a declarat Agenției MEDIAFAX liderul minerilor, Iorgu Mandreș. Liderii minerilor au cerut, marți, o premiere de 290.000 lei în medie pe angajat, ceea ce reprezintă 197 milioane lei pentru întreaga mină, iar diferența pînă la un miliard lei să fie acordată ca premiere la o dată ce va fi stabilită ulterior. Suma de un miliard de lei, solicitată ca premiere, provine din majorarea cantității de cărbune obținut din totalul cantității de minereu extras, calculat la negocierea contractului de muncă. Directorul general al Regiei Autonome a Lignitului "Oltenia" Tg.Jiu, Gavril Băican, a declarat că revendicările minerilor din Zegujani sînt nejustificate și a refuzat să răspundă pozitiv acestora. De marți, de la ora 13.00, Băican a părăsit negocierile. Minerii din Mehedinți, de la Mina Zegujani, au un salariu mediu brut negociat de 534.000 lei, iar cel realizat de 740.000 lei. Greva spontană continuă.De ieri, cei 400 de greviști ai foamei beneficiază de asistență medicală.

În baza autorizației nr. 19 din 12 decembrie 1995 a Comisiei Naționale a Valorilor Mobiliare, emisă în conformitate cu prevederile Legii nr. 52/1994,

S.C. UNIREA S.A. IAȘI

anunță:

Emisiunea a 78.860 acțiuni, cu valoare nominală de 47.810 lei/acțiune.

Prețul de vînzare a unei acțiuni este de **80.000 lei/acțiune** pentru acțiunile vîndute în cadrul dreptului de preempțiune al actualilor acționari, exercitat pînă la data de 31 decembrie 1995, și de **90.000 lei/acțiune** pentru acțiunile vîndute noilor investitori.

Oferta publică va fi efectuată prin intermediul Agenției de intermediere a valorilor mobiliare a societății

INTERMEVA S.A.,
din Iași, strada Sf. Lazăr nr. 4,
tel/fax. **(004) 032-210240, 032-210229, 032-210053.**

Începerea derulării ofertei publice va avea loc de la data de ***3 ianuarie 1996***.

Programul de lucru la sediul agenției este zilnic, (cu excepția zilelor de sîmbătă și duminică), de la ora 9.00 la ora 17.00, cu posibilitatea prelungirii, în funcție de necesități, pînă la ora 19.00.

SOCIETATEA DE ASISTENȚĂ FINANCIARĂ ȘI INV
SAFI SA *FINANCIAL SERVICES AND INVESTMENT COM*
Sunați acum la telefon 117596

● **FONDUL MUTUAL AL OAMENILOR DE AFACERI**

SAFI și-a respectat angajamentul privind rentabilitatea Certificatului de Investitor în anul 1995. Sperăm să aveți aceeași încredere în noi în anul 1996.
LA MULȚI ANI!

Datele la zi valabile începînd de **LUNI, 1 ianuarie 1996:**

Valoarea la zi a certificatelor de Investitor (C.I.):
tip A: **653.600** lei - la răscumpărare
tip B: **163.400** lei - la răscumpărare
tip C: **81.700** lei - la vînzare sau răscumpărare

● **FONDUL PRIVAT DE ACUMULARE ȘI PENSII** deschis atît persoanelor în activitate, cît și pensionarilor

Casa Modei (mezanin) Telefon 117596 Zilnic, între orele 9,00-18,00 (sîmbătă, duminică închis)

Biroul SAFI Iași practică **un comision de maxim 1%**

Coca-Cola® IAȘI

Compania de Îmbuteliat " Coca - Cola " Iași S.A. este producătorul și distribuitorul autorizat al numărului 1 în lume în domeniul băuturilor răcoritoare, comercializînd în acest moment Coca-Cola, Fanta Lemon, Fanta Orange, Sprite, Kinley, Cappy Nectar și Cappy Tempo.

În fabrica noastră, care dispune de o tehnologie avansată îmbuteliem zilnic peste o jumătate de milion de sticle cu produs, respectînd cele mai exigente standarde internaționale de calitate.

Compania de Îmbuteliat COCA-COLA Iași oferă elevilor și studenților posibilitatea de a vizita fabrica din Iași, situată pe Calea Chișinăului nr. 47.

Vizitele se vor efectua în grupuri de 20-30 persoane, însoțite de 1-2 cadre didactice, în urma programării efectuate telefonic. **(032/231000)**

ALWAYS Coca-Cola®
IAȘI, Calea Chișinăului nr. 47
Tel. 032/231000, fax 032/231122

MONITORUL DE IAȘI

Efectele zăpezii

Apa rezultată din topirea zăpezii îngreunează transportul în comun

Cantitatea excesivă de apă rezultată în urma topirii zăpezii a provocat, numai în cursul zilei de ieri, defectarea a zeci de tramvaie - prin arderea motoarelor. Potrivit informațiilor furnizate de la dispeceratul RATC, ieri au avut loc nu mai puțin de 12 blocări ale circulației, din cauza defecțiunilor survenite la vagoanele aflate în trafic. Deși în dimineața zilei de ieri RATC a scos la stradă 51 de tramvaie, în jurul orelor 18.00 mai circulau doar 13. Dispecerii RATC ne-au informat că se încearcă permanent înlocuirea tramvaielor defecte cu autobuze și troleibuze, pînă la repararea celor dintîi. **(M.B.)**

În învățămîntul preuniversitar

Măsuri speciale pentru evitarea unei epidemii de gripă

La numai trei zile de la reînceperea cursurilor, rețeaua școlară a intrat în alertă, medicii din școli și licee încercînd să evite transformarea instituțiilor de învățămînt în focare de gripă. "Marți, în staționarul nostru s-au internat zece elevi diagnosticați cu angină", ne-a declarat dr. Verona Vieriu, directoarea Spitalului pentru elevi și studenți. "Ne așteptăm ca în săptămîna care urmează să fim mult mai solicitați pentru tratarea cazurilor de gripă. Oricum, chiar și în prezent, Staționarul pentru elevi și studenți funcționează la capacitatea maximă" - a mai adăugat dr. Verona Vieriu.În ideea de a evita situația de anul trecut, cînd, în luna februarie, la cîteva școli din Iași a fost suspendată activitatea de învățămînt, ieri, dr. Verona Vieriu a convocat toți medicii și asistentele medicale care lucrează în școli și licee, solicitîndu-le o situație clară a stării de sănătate a elevilor, în special a celor care prezintă viroze respiratorii sau gripă. De asemenea, cadrelor medicale din școli li s-a recomandat să efectueze în permanență triaje epidemiologice în instituțiile școlare în care lucrează, precum și dezinfectarea permanentă a localurilor în care se desfășoară procesul de învățămînt. După cum ne-a declarat dr. Irina Iacob, medic la Spitalul de boli infecțioase, în această perioadă nu se mai fac vaccinări antigripale deoarece, fiind în plin sezon epidemiologic, serul nu-și mai face efectul. **(Mihaela CĂNĂNĂU)**

La Iași

Se va înființa filiala partidului automobiliștilor

Ieri, 10 ianuarie 1996, la sediul din strada Gării nr. 13 al filialei Iași a Automobil Clubului Român (ACR), a avut loc o conferință de presă în care directorul Constantin Marcu a expus aspecte ale activității ACR pe anul 1995 și cîteva date despre recent înființatul Partid Național al Automobiliștilor (PNA). Directorul ACR Iași este de părere că "1995 a fost un an bun. S-au realizat cca. 500 depanări, 300 remorcări, 1.200 inspecții la automobile și peste 500 de școlarizări de șoferi auto". Cu privire la Partidul Național al Automobiliștilor, înființat pe data de 14 noiembrie 1995, Constantin Marcu a făcut precizarea că "nu este obligatoriu ca un membru PNA să fie membru ACR sau invers. Desigur, însă, că PNA, care își propune, prin statut, să protejeze automobiliștii din România și să dezvolte turismul și sportul automobilistic la nivelul standardelor europene, va încerca să atragă membrii ACR", un exemplu în acest sens fiind chiar președintele PNA, Constantin Niculescu, care este și președintele ACR. Începînd cu luna ianuarie '96, se vor organiza filialele județene și vor fi alese conducerile locale ale partidului. PNA își propune să participe la alegerile politice din acest an, la nivel de consilieri municipali, deputați și senatori. **(Valentin ISPIR)**

Nu s-a întîmplat așa ceva la Iași de 20 de ani: un medic este trimis în judecată pentru infracțiunea de ucidere din culpă

Doctorul Cornelia Tomoșoiu este acuzată de moartea unei paciente

■ *procurorii și comisiile medico-legale au stabilit că medicii Cornelia Tomoșoiu și Cicerone Filimon s-au făcut vinovați de moartea tinerei Cristina Cucoș*

Continuare din pagina 1 A

■ *Dacă boala era descoperită la timp, pacienta ar fi supraviețuit*

Dacă această afecțiune era descoperită la timp, pacienta ar fi avut șanse reale de supraviețuire, șanse care s-au diminuat mult și datorită amînării cu 28 de ore a intervenției chirurgicale de la "Parhon".

Raportul medicului legist Scripcaru a fost avizat de ***Comisia de Control și Avizare a actelor medico-legale din cadrul Laboratorului Exterior de Medicină Legală din Iași.***

Toate aceste date, cumulate cu plîngerea membrilor familiei tinerei decedate, au condus la demararea unei anchete penale care să stabilească gradul de vinovăție al medicilor implicați în vindecarea Cristinei Cucoș. După primele cercetări preliminarii, procurorul criminalist ***Neculai Butnaru*** (însărcinat cu rezolvarea acestui caz) a expediat dosarul Comisiei superioare medico-legale din cadrul Institutului "Mina Minovici" din București.

Conf. Cornelia Tomoșoiu, principalul acuzat de moartea pacientei Cristina Cucoș

Specialiștii bucureșteni au concluzionat că ***moartea Cristinei Cucoș s-a datorat ocluziei intestinale post-operatorii neglijate, "cu necroză de intestin subțire".*** Aceștia (prin avizul trimis la Iași cu numărul 13773 din 12 decembrie 1994) au apreciat că vina principală pentru evoluția nefastă a bolii aparține medicului ginecolog care a operat-o inițial pe pacientă. ***"Medicul ginecolog nu a fost capabil să recunoască semnele gravei complicații post-operatorii reprezentate de ocluzia intestinală cu ștrangulare de intestin subțire prin bridă"***, se arată în raportul medicilor din București. Aceiași specialiști au arătat că ocluzia a debutat în perioada spitalizării la Maternitatea "Cuza-Vodă", după operația efectuată de ginecolog. S-a apreciat, de asemenea, că un grad de responsabilitate revine și medicilor chirurgi de la Clinica II de la Spitalul "Parhon", medici care au amînat intervenția cu 28 de ore, interval în care starea bolnavei s-a agravat, intestinele ștrangulate ajungînd în stare de necroză.

■ *Au fost audiați toți medicii care s-au ocupat de boala pacientei*

Primind acest raport de la specialiștii din Capitală, procurorii ieșeni au demarat în trombă ancheta penală. Au fost audiați toți medicii care au intrat în contact în timpul spitalizării cu Cristina Cucoș.

Pe lîngă medicii de la Maternitatea "Cuza-Vodă" au fost audiați și doctorii Gheorghe Dorneanu și Mihai Ciobanu, care s-au ocupat la Spitalul "Parhon" de victimă. Procurorul criminalist Neculai Butnaru a trimis din nou dosarul la București, anexînd și declarațiile luate medicilor implicați.

Pe data de 2 iunie 1995, dosarul a ajuns din nou pe masa specialiștilor de la Comisia superioară medico-legală de la Institutul "Mina Minovici". Din comisie au făcut parte cinci specialiști de renume: prof. dr. Vladimir Beliș- președinte și prof. dr. Virgil Dragomirescu, prof. dr. Dan Rădulescu, conf. dr. Viorel Panaitescu și dr. Ioan Tamaș - membri. Această comisie a arătat (prin avizul nr. 9088 din 26 septembrie 1995) că declarațiile medicilor implicați nu modifică concluziile inițiale, ***culpa medicală principală aparținînd medicului Cornelia Tomoșoiu,*** dar un grad de responsabilitate revenind și medicilor de la Clinica II de la Spitalul "Parhon". S-a reținut că șeful Clinicii II de la "Parhon" -prof.dr. Cicerone Filimon - a luat decizia ca intervenția chirurgicală să fie amînată pînă la reechilibrarea bolnavei. Datorită acestei temporizări, starea pacientei s-a înrăutățit și a survenit decesul.

■ *Cristina Cucoș a fost singură la părinți*

Cu alte cuvinte, vinovați de moartea tinerei Cristina Cucoș, în opinia procurorilor ieșeni, sînt ***profesorul Filimon și șefa de lucrări C. Tomoșoiu,*** ambii cadre didactice la UMF. Cum între timp a survenit decesul profesorului Cicerone Filimon, împotriva acestuia nu s-a mai pus în mișcare acțiunea penală. La fel și în cazul medicilor Dorneanu și Ciobanu. A fost însă trimisă în judecată Tomoșoiu Cornelia, de 48 de ani, domiciliată în Iași, pe strada C. Negri nr. 64, soția doctorului Dan Tomoșoiu - directorul Maternității "Elena Doamna" - și fiica fostului director al Băncii Naționale -filiala Iași - Constantin Mocanu.

Cristina Cucoș era singura fiică a Mariei Ursu. Ea a fost căsătorită cu Florin Cucoș, însă nu au mai apucat să aibă copii. Mama sa a solicitat ca cei vinovați să fie pedepsiți și să suporte cheltuielile de înmormîntare, în valoare de trei milioane de lei. Acuzatul principal, Cornelia Tomoșoiu, se consideră nevinovată: ***"Acest dosar nu a trecut prin Comisia de Disciplină a Medicilor. Din punctul meu de vedere, bolnava a fost externată în stare bună, apoi s-a internat din nou la "Parhon", unde a fost operată pentru o altă afecțiune"***, ne-a declarat ieri șefa de lucrări Cornelia Tomoșoiu.

Rămîne la latitudinea justiției să facă lumină în acest caz. Primul termen al procesului va avea loc în sala de judecată a Tribunalului Iași, la data de 30 ianuarie 1996.

Specialiștii ieșeni prezintă cauzele morții Cristinei Cucoș

Mihai Frasin, directorul Direcției Sanitare: "Astfel de cazuri s-ar putea înmulți"

Acest caz nu este singurul în care ocluzia intestinală a determinat moartea pacientului. O situație de același gen, prezentată recent în presă, a fost întîlnită la Bacău, unde o pacientă a decedat în circumstanțe tragice, deoarece abdomenul, practic, i-a explodat. Pentru a putea înțelege ce este ocluzia intestinală și cum poate aceasta provoca moartea unei persoane, am solicitat opinia unor specialiști ieșeni, care ne-au oferit explicații generale asupra acestui fenomen. Ocluzia intestinului subțire, prin care trec alimentele în procesul digestiv, semnifică, practic, o închidere a acestuia pe o anumită porțiune. Acesta poate fi asemănat cu un furtun care se poate bloca în interior datorită unui dop sau din exterior prin strangulare, torsionare sau angulare. Flora intestinală se exacerbează, se dezvoltă mai mult, și se produc fermentații sau putrefacție. Gazele rezultate destind intestinul subțire. Cînd distensia intestinală este foarte mare - adică a trecut mult timp de la blocare - se produc iritații ale intestinului și apar semne - vărsături. În acest lichid eliminat există ionii vitali pentru organism. La intervenția chirurgicală, chirurgul trebuie să facă și o aspirație a lichidului, pentru a se destinde intestinul. Altfel se poate produce o explozie. Însă pe măsură ce se face aspirația, deoarece se pierd ionii vitali, organismul trebuie reechilibrat. Specialiștii sînt de părere că ocluzia neglijată este mortală.

În ceea ce privește cazul de față, procurorul Neculai Butnaru ne-a declarat că medicul a fost trimis în judecată ca urmare a concluziilor Comisiei superioare medico-legale a Institutului de Medicină Legală "Mina Minovici" din București, care a stabilit culpa medicală. ***"Este un caz rar. Nu am avut de 20 de ani o asemenea situație, cînd un medic a fost trimis în judecată pentru culpă medicală. În anii '70 am avut un asemenea caz, un medic din Vaslui"*** - a afirmat procurorul Neculai Butnaru. După cum ne-a declarat conf. dr. Mihai Frasin, directorul Direcției Sanitare Iași, acest caz nu a fost cunoscut pînă acum de conducerea instituției. ***"Nu știu, deocamdată, nimic, deoarece acest caz nu a trecut pe la Colegiul de disciplină al medicilor. De altfel, în cazul în care el a fost instrumentat de Parchet, nici nu mai avea cum să ajungă direct la noi. Pot însă să spun sigur că astfel de cazuri s-ar putea înmulți. De aceea este foarte important Colegiul Medicilor, de fapt organismul care va stabili vinovăția medicului în astfel de situații"*** - a precizat dr. Mihai Frasin. De altfel, datorită examinării cazului la Comisia superioară a IML București, nu a mai fost necesară trecerea acestui caz prin Comisia de disciplină, deși așa cum susțin specialiștii, Parchetul ar putea consulta și acest organism, în cazul în care ar exista nelămuriri asupra unor aspecte ale dosarului.

Referendumul în rîndul profesorilor a fost amînat pentru săptămîna viitoare

"Nu cred în reușita negocierilor cu guvernul începute abia astăzi (ieri - n.r.). Liderii celor cinci federații sindicale din învățămînt se vor lovi de același răspuns dat de reprezentanții guvernului în urmă cu cîteva săptămîni. Acest lucru este evident pe motivul că problemele stringente sînt legate de latura financiară. Este vorba despre majorarea coeficienților de ierarhizare a salariilor din învățămînt, ceea ce presupune și majorarea bugetului alocat învățămîntului", a declarat, într-o recentă întîlnire cu presa, Gheorghe Isvoranu, președintele Uniunii Sindicatelor Libere din Învățămîntul Preuniversitar (USLIP) Iași.

În legătură cu demararea referendumului la nivel național referitor la problemele învățămîntului românesc, conducerea USLIP a anunțat amînarea acestuia pentru începutul săptămînii viitoare. Prin această acțiune va fi adus la cunoștința întregului personal din învățămînt noul protest adresat guvernului de federațiile sindicale, iar angajații din acest domeniu vor fi consultați cu privire la acțiunile revendicative propuse pentru acest trimestru.

De asemenea, profesorii vor decide, în urma chestionarului, unificarea pe plan local a sindicatelor, precum și afilierea USLIP Iași la o federație reprezentativă, momentan existînd două federații recunoscute pe plan internațional: Federația Sindicatelor din Învățămîntul Preuniversitar din România (FSIPR) și Federația Sindicatelor Libere din Învățămînt (FSLI).

Amintim că USLIP Iași s-a desprins în urmă cu un an de FSLI - condusă de Victor Ciorbea. **(M. POPESCU)**

Omul de încredere al prefectului Dan Gâlea nu mai lucrează la Prefectură

■ *juristul Eduard Conescu a fost pensionat* ■ *"el a comis un fals, dar ce măsuri a luat Prefectura împotriva lui?", se întreabă primarul Simirad*

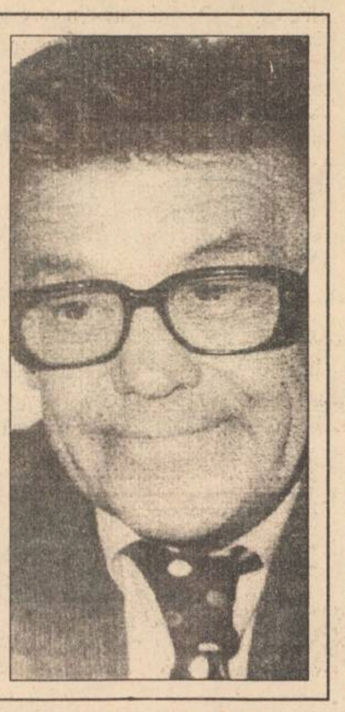

Începînd cu data de 1 ianuarie a.c., Eduard Conescu, jurist al Prefecturii Iași, a fost pensionat. ***"Aceasta este singura informație pe care v-o pot da despre fostul angajat al Prefecturii Iași"***, ne-a declarat Andrei Trofor, consilierul prefectului județului Iași. Reamintim că juristul Eduard Conescu este una din persoanele implicate în "Afacerea Nicolina", "Afacerea Barnovschi" și în scandalul legat de un fals referitor la atribuirea unui teren în centrul municipiului Iași. Implicarea în aceste scandaluri, dezbătute pe larg în presă, s-a datorat faptului că Eduard Conescu a deținut funcția de consilier juridic în probleme de fond funciar, fiind în același timp și membru în Comisia Județeană de aplicare a Legii nr. 18 din 1991, Legea fondului funciar. În legătură cu ultima afacere în care a fost implicat Eduard Conescu, cea referitoare la faptul că, printr-o adresă falsă, a primit un teren în zona centrală a Iașului, primarul municipiului Iași, Constantin Simirad, ne-a declarat: ***"Acest caz a fost trimis spre anchetare la Poliție. Așteptăm rezultatul anchetei, dar mă îngrijorează faptul că se tergiversează ancheta. Consider că a fost un fals clar. Domnul Conescu a făcut un fals în favoarea sa. Și trebuie ținut cont că prin funcția pe care o avea în cadrul Prefecturii Iași trebuia să demaște astfel de falsuri. Dacă Primăria a dat afară funcționara care a întocmit adresa, nu știu de ce Prefectura nu a luat vreo măsură împotriva funcționarului său"***. (M.G.)

ROTOPERCUTANTĂ - PICKHAMMER ER 382 K RYOBI

Este destinată lucrărilor în teren unde electricitatea nu este accesibilă

Are un motor cu aprindere prin scînteie, **în 2 timpi, cu o putere de 1,3 CP și capacitatea cilindrică de 24,1 cc.**

Oferă posibilitatea găuririi în beton pînă la diametrul de **38 mm (11/2")**

Poate fi folosit și ca **pickhammer asigurînd o percuție de 3200 lovituri/minut.**

Această sculă nu ar trebui să lipsească din dotarea nici unei societăți de construcții, instalații sau intervenții.

GARANȚIE I AN

CARACTERISTICI ER 382 K:
PUTERE LA 7000 RPM 1.3 CP
VITEZĂ 0-360/MIN
LOVITORI PE MINUT 0-3200
DIAMETRU ÎN BETON 38-120 MM
CAPACITATE MOTOR 24.1 CC

Societatea noastră vă oferă și următoarele accesorii:

✓ **BURGHIU ø16 x 400 mm**
✓ **DALTA RYOBI**
✓ **SPITZ RYOBI**

ALFA CIVIC

Se pot cumpăra de la magazinul
S.C. ALFA CIVIC S.R.L.
din str. Bradului nr. 3, bloc 907, tr. 5
(lîngă S.C. MOLDAVIA S.R.L.)
Telefon 222308

unelte ■ scule ■ dispozitive ■ accesorii ■ aparate electrice ■ instalații ■ adezivi ■ coloranți ■ abrazivi

TV EUROPA NOVA
canal 54

joi, 11 ianuarie, ora 16:45

Contemporanii noștri

Înapoi la Eminescu

De ce a devenit Eminescu subiect de controversă literară și politică în jurnalistica ultimilor șase ani?

Interviu cu prof. dr. Dan Mănucă,
realizat de Gheorghe Drăgan.

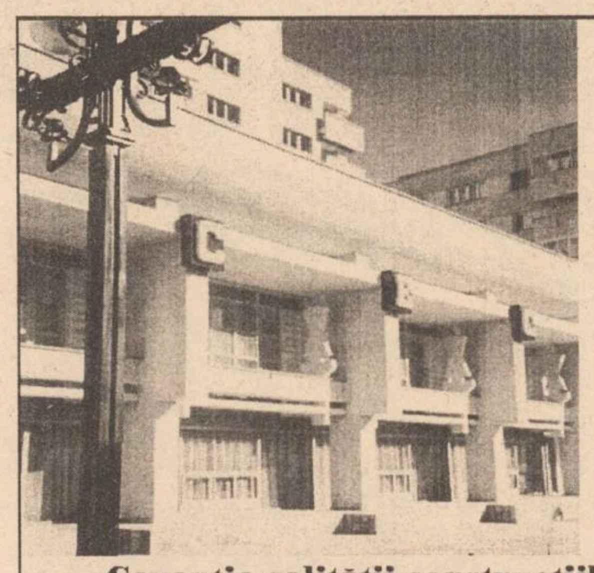

IASICON

Garanția calității construcțiilor !

B-dul T. Vladimirescu nr. 32 A; tel. 177443, fax 145343

EuroBIT s.r.l. Iași

CALCULATOARE

IMPRIMANTE

PROGRAME CONTABILITATE

Consultați oferta noastră!

STR. A. PANU 36, BL. 1 B
TEL. 214010/211494
TEL./FAX: 211494

SC COMPAN SA IAȘI

Șos. Moara de Foc nr. 2, telefon 032/252150, 252152
Director - 032/252149
Aprovizionare - 032/252151; Desfacere - 032/162706

Achiziționează "grîu panificabil" de la producătorii agricoli, societăți comerciale, asociații familiale sau persoane particulare, la prețul de 240 lei/kg.

Pentru cantități de minim 3 (trei) tone se suportă cheltuieli de transport funcție de distanța între furnizor și beneficiar.

Plata se face imediat prin casieria unității după predarea și recepția grîului.

Pentru orice relație sunați-ne la telefoanele de mai sus.

SC TRANSMIXT SA Iași

organizează săptămînal cursa rapidă pe traseul

IAȘI - BUDAPESTA

și retur (prin NYREGHYHAZA).

Plecarea în fiecare joi, ora 18,00, din Autogara Iași.
Plecarea din Budapesta, sîmbătă, la ora 18,00.
Sosirea în Iași, duminică, ora 18,00.

Se asigură transport cu autocare moderne.

PREȚURI AVANTAJOASE!

Relații suplimentare la tel. 146847,
și la sediul Autogării Iași.

nou!

Magazinul MATERNA

Iași, str. Ștefan cel Mare și Sfînt nr. 14

VINDE MĂRFURI CU

PLATA ÎN RATE

Vă oferim un bogat sortiment de produse

◆ ELECTRICE
◆ UZ CASNIC
◆ ELECTRONICE
◆ CONFECȚII

Plata - în 6 rate lunare, cu un avans minim de 30% din valoarea mărfurilor cumpărate și o dobîndă de 5% lunar.

E timpul să cumpărați o anvelopă adevărată !

Anvelopa *ROADSTONE* fabricată în Coreea de Sud, este cea mai potrivită pentru autoturismul dumneavoastră !

REZISTENTĂ, SIGURĂ, IEFTINĂ

Prețuri promoționale !

TIPO DIMENSIUNE
145 SR 13
175 TR 13
165 TR 14
175 TR 14
185 TR 14

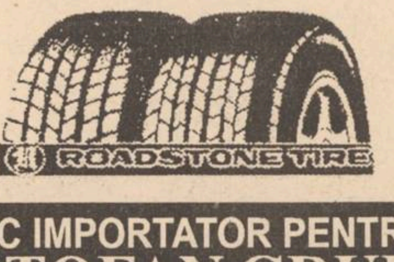

TIPO DIMENSIUNE
185/70 TR 14
195/70 TR 14

UNIC IMPORTATOR PENTRU ROMÂNIA
TOFAN GRUP S.A.
Sucursala Iași: Ghica Vodă 1B (demisol) tel. 032-114782

MONITORUL DE IAȘI

Într-o conferință de presă

Contestatarii deputatului Vasile Lupu din CDR Iași atacă din nou

Scandalul declanșat acum o săptămînă de către patru formatiuni din cadrul CDR Iasi continuă. Ieri, reprezentantii a trei din cele patru formațiuni, care contestă alegerile din 18 noiembrie 1995 pentru conducerea CDR Iasi, au sustinut o conferință de presă. A lipsit Marius Lupu, presedintele AFDPR din Iași. Cristian Zăinescu, presedintele filialei Iași a PNL-CD, si Mihai Ursachi, liderul Alianței Civice, și-au reluat atacurile la adresa deputatului PNT-CD, ***Vasile Lupu*** **(foto).** Cristian Zăinescu i-a acuzat pe liderii PNL si PNT-CD din Iasi, respectiv Adrian Mogoș și deputatul Vasile Lupu, de "tîrguială politică" si de "lovitură sub centură" dată CDR. "Tu îl ataci dur pe Emil Constantinescu, spunînd că e incapabil să cîștige alegerile prezidențiale și mă propulsezi pe mine succesor al lui Corneliu Coposu la conducerea PNȚ-CD". Acesta ar fi, în opinia lui Cristian Zăinescu, "tîrgul" pe care l-a făcut Adrian Mogoș cu Vasile Lupu. "Total fals și absurd. În nici un caz asemenea trocuri nu se pot desfășura între PNL și PNT-CD" - ne-a declarat ieri Titus Ceia, vicepreședintele PNL Iași. Cu toate atacurile la adresa lui Vasile Lupu, cei doi contestatari s-au arătat ieri mult mai prudenți. "Noi nu mergem pînă la absurd. Vom lua în considerare reanalizarea atitudinii noastre cînd deputatul Vasile Lupu va fi ales în conducerea PNT-CD" - a precizat Cristian Zăinescu, liderul PNL-CD. **(P. LUCESCU)**

Luni seara

Vistieria hanului "Trei Sarmale" a fost prădată

La ora 20.30, în seara de 8 ianuarie 1996, un individ a fost prins furînd bani de la hanul "Trei Sarmale". El se afla, în calitate de client, în local și, profitînd de o clipă de neatenție a personalului restaurantului, a pătruns în biroul sefului de unitate și a sustras din casa de bani suma de 435.000 lei. Menționăm că atît usa biroului, cît și casa de bani erau descuiate. Hoțul a fost surprins de către ospătari si a fost chemată Poliția, după cum ne-a relatat Ștefan Megyesi, seful hanului "Trei Sarmale". Un echipaj al Secției a V-a de Poliție din Iasi, sosit la locul faptei, a legitimat și identificat pe infractor în persoana lui Gelu Chitic (28 ani), din comuna Belcești (județul Iasi), domiciliat flotant în Iasi, str. Mihail Sturza nr. 24. Banii furati au fost recuperați, iar Gelu Chitic a fost reținut pentru cercetări. **(Valentin ISPIR)**

În 1995,

Din 1812 firme controlate, 592 au fost găsite în neregulă

În 1995, membrii Corpului de Control Comercial al Consiliului Județean Iasi au efectuat 1812 controale din care 412 împreună cu alte organe de control abilitate prin lege. Cele 592 de sanctiuni care s-au acordat se ridică la valoarea de 138.835.000 lei. Au fost retrase de la vînzare produse neinscripționate sau cu termen de valabilitate depășit, în valoare totală de 7.450.000 lei. De asemenea, în cursul anului trecut, același organism de control a propus retragerea autorizației de functionare în cazul a 11 firme. **(M.GIUBERNEA)**

Reacții și comentarii referitoare la transferurile dubioase de la UMF

"Toți studenții trebuie să aibă aceleași șanse"

■ *"ar trebui să existe competiție în cazul unor astfel de transferuri", afirmă prof. Constantin Ignat, fost rector al Universității "Al. I. Cuza"*

In ultimele trei luni de zile cotidianul **"Monitorul"** a semnalat existența unor cazuri curioase de transferuri de studenti de la o specializare la alta, între universitățile ieșene și chiar între centre universitare diferite. Aceste cazuri au avut un numitor comun: studenții transferați erau fiii sau fiicele unor persoane influente din societatea ieșeană sau chiar a unor demnitari. Se pare că numai acești studenți au putut beneficia de acest privilegiu, fiind transferați de la facultăți ai căror absolvenți au un viitor nesigur la facultăți ce promit o meserie bănoasă.

Astfel, fiica senatorului ***Dan Constantin Vasiliu*** a primit, în cursul primul semestru al anului universitar 1995-1996, aprobarea ministrului Învățămîntului, ***Liviu Maior***, de a se transfera de la Facultatea de Bioinginerie a UMF Iași la cea de Medicină Generală a UMF București, care a acceptat la rîndul ei transferul, cerînd totodată foaia matricolă a studentei. În urma valului de nemulțumiri stîrnite de acest transfer, în rîndul studentilor de la Facultatea de Bioinginerie - situație semnalată de cotidianul "Monitorul" -, UMF Iași a refuzat acordarea transferului. UMF București a revenit asupra deciziei inițiale, anulînd transferul. La ora actuală, fiica senatorului Dan Constantin Vasiliu a pierdut un semestru de școală, datorită tergiversării acestui transfer care, inițial, părea sigur.

Pe de altă parte, UMF Iași a acceptat, la începutul anului universitar, transferul unui student de la Facultatea de Chimie Industrială a Universității Tehnice Iași la Facultatea de Farmacie. ***Cătălin Andrei A***. este și el fiul unei persoane de la UMF, iar tatăl are o funcție importantă la una din întreprinderile ieșene.

În ambele cazuri, motivele neacceptării, respectiv acceptării transferului, sînt total neclare. Regulamentul Ministerului Învățămîntului prevede că se pot face transferuri de studenți la specializări diferite dacă: există materii comune de admitere, dacă Ministerul Învățămîntului aprobă și dacă rectorii celor două universități sînt de acord cu transferul.

În cazul studentului Cătălin Andrei A. motivele pentru care UMF Iași a aprobat transferul sînt, de asemenea, neclare, întrucît au existat și alte cereri de acest gen, pe care aceeași instituție nu le-a aprobat, fără a se preciza modul de triere a cererilor.

Concluzia care se poate trage din aceste situatii este că aprobarea unui transfer de la o specializare la alta este pur subiectivă, deciziile conducerilor universităților neavînd la bază nici un criteriu clar. Așa cum arată cazurile prezentate, de aceste transferuri beneficiază studenți cu părinti influenti.

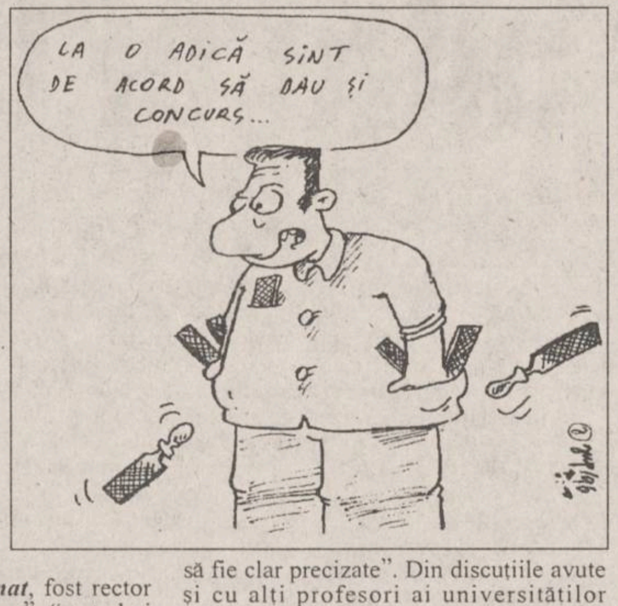
LA O ADICĂ SÎNT DE ACORD SĂ DAU ȘI CONCURS...

După cum ne-a precizat prof. ***Constantin Ignat***, fost rector al Universității "Al. I. Cuza", "ar trebui ca și în cazul unor astfel de transferuri să existe competiție, cei interesați să susțină examene și cei mai buni, în funcție de numărul de locuri, să fie acceptati. Sper ca, pe baza chartelor universitare, fiecare instituție să-și formuleze regulamente în care condițiile unor astfel de transferuri să fie clar precizate". Din discuțiile avute și cu alți profesori ai universităților ieșene a reieșit că, de fapt, aceste tipuri de transferuri preferențiale au existat pe fondul unei lipse de regelmentări clare. "Nu este de dorit ca sistemul de învățămînt superior să fie unul rigid, inflexibil, dar este normal ca toți studenții să aibă aceleași șanse", ne-a mai declarat prof. Constantin Ignat. **(M. ANTON)**

Abonati si angajati lăsati cu buzele umflate si buzunarele goale

Patronii de la AFINVEST au închis prăvălia

■ *cei care au făcut abonamente la presa locală prin această firmă nu vor mai primi ziarele acasă*

Firma AFINVEST, care se ocupa cu transportul laptelui la domiciliu și cu difuzarea presei, a sistat pe data de 18 decembrie 1995 furnizarea ziarelor și a laptelui către abonati, deși aceștia plătiseră abonamentele pînă la sfîrsitul anului 1995, sau chiar se abonaseră pentru anul 1996.

Motivul întreruperii prestării serviciilor către abonați este reorientarea firmei către alt domeniu de activitate, după cum ne-a declarat directorul firmei, ***Octavian Păcuraru***. Acesta sustine că abonații au fost anunțati la timp printr-un anunț comunicat în presa locală.

Angajatii firmei au la rîndul lor grave dificultăți, întrucît de peste două luni nu și-au primit salariile. Printre ei se află oameni suferinzi și handicapați.

Dorel Șoltuz, salariat al AFINVEST, ne-a declarat: "Sîntem nevoiti să muncim din greu pentru a ne întreține. Tata are o scleroză multiplă și diabet si nu poate lucra. Mama are o deficientă motorie, cu gradul II de invaliditate, din cauza unor arsuri grave, dar lucrează cu mine și cu fratele meu la AFINVEST. De două luni nu am primit bani. Am făcut sărbătorile cu fasole si cartofi, alimente pe care abia le-am cumpărat. Pe 27 decembrie, am primit pentru 3 persoane doar 61.400 lei din cei 500.000 lei, care ni se cuveneau".

La rîndul său, ***Vasile Pristopanu*** ne-a spus: "Am ciroză hepatică și sînt bolnav și de rinichi. Am venit aici să cîștig un ban cinstit, dar și-au bătut joc de noi. Au investit într-un ziar pe care vor să-l scoată la Vaslui, iar nouă nu ne dau bani".

Unul dintre angajați, ***Mihai Bosînceanu*** este orb, dar vinde ziare în mijloacele de transport sau pe stradă. "Soția mea este handicapată, am și un copil, și trebuia să găsesc ceva de lucru. Lumea nu mă înșală văzînd că sînt orb. Nu am primit nici un ban de cîteva luni, deși am muncit și am fost foarte corect". Alti angajati au lucrat cu toată familia pentru că erau nevoiți să transporte cîte o sută de litri de lapte la abonati.

Costel Cozma a întrerupt activitatea pe data de 18 noiembrie. Deși a cerut de nenumărate ori, AFINVEST nu i-a eliberat cartea de muncă cu care a venit din altă unitate. Altor angajati nu li s-a făcut carte de muncă, deși li s-a promis de cîteva luni; este cazul lui Mihai Bralus.

"Am cărți de muncă, dar nu le completez întrucît am întrerupt activitatea. Cele care sînt completate pot fi eliberate abia în ianuarie, pentru că secretara, care le păstrează, este plecată".

"Salariaților le vom da acum banii doar în parte, urmînd să plătim restul pe data de 10 ianuarie 1996. Abonații care nu și-au primit ziarele și laptele pe care l-au plătit își vor primi banii înapoi tot în luna ianuarie", a afirmat, la data de 27 decembrie 1995, ***Octavian Păcuraru***. Pe data de 10 ianuarie, însă, salariatii au avut neplăcuta surpriză de a nu mai găsi pe nimeni la sediul firmei AFINVEST, din str. Sărărie nr. 6, numele firmei fiind sters de pe ușă.

"Cei de la firmele vecine ne-au spus că s-au mutat, dar nimeni nu stie unde", ne-a precizat ***Vasile Pristopanu.***

"Ce să facem acum? În loc să primim banii munciți, trebuie să mergem prin tribunale", a constatat cu amărăciune Maria Șoltuz.

Problema salariilor și a cărților de muncă ale angajaților, precum si a abonamentelor neonorate de firma AFINVEST rămîne în continuare nerezolvată. **(Lucian RADU)**

"Voi da ieșenilor apă caldă zilnic, așa cum am promis. Aveți puțină răbdare"

Continuare din pag. 1A

- **sectorul II**: cuprinde cartierele Galata, Nicolina I si II, Frumoasa, C.U.G., D. Cantemir, Alexandru cel Bun, Mircea cel Bătrîn, cu un total de 46 puncte termice. Din acestea doar 25 de P.T.-uri au funcționat normal, reusind să acopere necesarul la toți consumatorii. Presiune foarte scăzută a apei reci s-a înregistrat în 21 de puncte termice, din cartierele Nicolina, Frumoasa, Galata, Alexandru cel Bun. "Vom încerca din răsputeri să acoperim intreaga zonă cu un regim zilnic de apă caldă, dar și aici condiția este dispariția consumului urias ce apare după-amiaza", a afirmat șeful de secție, ing. V. Radu. Oricum, cele 21 de puncte termice mentionate vor furniza în fiecare dimineață apă caldă, iar după-amiaza în funcție de posibilități. Vor fi afectați în jur de 30.000 de locuitori;

- **sectorul III:** cuprinde cartierele Dacia, Canta, Păcurari, Gară, Centrul istoric, Copou, cu un total de 43 puncte termice. Și aici, 20 de puncte termice au suficientă capacitate pentru a furniza zilnic, fără probleme apă caldă. Probleme cu presiunea apei au apărut la consumatorii din strada Cuza-Vodă, la cîteva puncte termice din cartierul Canta, la P.T. 10 B2 - triunghi din Dacia si la două puncte termice din cartierul Gară. Toate aceste puncte sînt depășite de numărul prea mare de abonați. "Sper ca în următoarele săptămîni excesul de consum care apare la anumite ore ale zilei să dispară. În cazul în care consumul se va uniformiza, vom putea face față solicitărilor", a declarat șeful de secție, ing. Constantin Ciofu. Si aici, apa caldă va fi prezentă în fiecare dimineață, iar după-amiaza în funcție de presiunea la apă rece disponibilă. În această categorie intră 20.000 de abonați.

În concluzie, furnizarea zilnică a apei calde pentru întregul oraș se află încă la faza experimentărilor. În fața tuturor scepticilor, directorul regiei de "Termoficare" continuă să rămînă optimist, afirmînd în continuare că își va ține promisiunea. "Voi da ieșenilor apă caldă așa cum am promis. Aveți răbdare" - a fost singurul mesaj al acestuia. Pe de altă parte, conducerea Regiei Apă-Canal, de la care porneste apa rece, de fapt totul, a salutat la rîndul ei inițiativa celor de la RAT Iași. "Dacă oamenii se vor obisnui să aibă în fiecare zi apă caldă, va scădea și debitul maxim, ce intervine acum la ora 18,00. Consumul din timpul unei zile ar trebui să fie mai constant decît pînă acum. Este știut faptul că un program intermitent de apă duce la consumuri mai mari decît în condițiile unui program continuu", a apreciat Vasile Meglei, directorul de la Producție al RAJAC.

Cum cele mai mari probleme, după cum s-a observat, sînt în cartierele alimentate din sursa Timisesti. Trebuie adăugat și faptul că, cel mai tîrziu la 1 aprilie, RAJAC va finaliza unirea celor două surse - Prut si Timisești - prin dreptul străzii Arcu. Acest fapt va duce la o reglare a presiunii apei în toate zonele orașului. Nu trebuie neglijat și faptul că anumite puncte termice trebuiesc redimensionate, pentru a le fi crescute capacitățile de alimentare a consumatorilor. Această investiție poate fi realizată în cursul anului 1996, fiind de ordinul a cîtorva sute de milioane lei.

Un băiețel a fost abandonat în Biserica Barnovschi

■ *el provine dintr-o familie în care au fost abandonați toți copiii*

Ionuț Chiriac a fost părăsit, cu cîtva timp în urmă, în Biserica Barnovschi. Deoarece copilul este foarte mic (ulterior s-a stabilit că abia împlinise doi ani), identificarea lui s-a făcut cu greutate. Găsit de o patrulă a poliției, el a fost imediat internat în Leagănul de copii Iași. Cercetările ulterioare au arătat că micuțul mai fusese văzut în biserica respectivă. S-a ajuns în cele din urmă la ***Mircea Popa***, care a recunoscut că băiețelul îi este nepot. Treptat, întreaga poveste, poveste urîtă a unei femei ce nu mai merită să fie numită mamă, a ieșit la iveală.

Elena Chiriac (25 ani), mamă a trei copii, este din Lețcani. Căsătorită, este despărțită în fapt de soțul său - cu care are un copil ce este crescut acum de mama sa - și trăiește în concubinaj, după cum afirmă secretara Consiliului Local din Lețcani, cu Albert Popa, din Iași. "De fapt, Elena Chiriac nu a mai fost văzută demult prin Lețcani și, din cîte am înteles, de curînd l-a părăsit și pe Albert Popa. Fata are o deficientă mintală ușoară" - precizează secretara Primăriei din Lețcani. Se pare că următorii doi copii ai Elenei Chiriac îl au drept tată pe Albert Popa. "În octombrie, mătușa acestui Albert Popa a venit la Centrul de Primire Minori (CPM) de mînă cu o fetiță, pe care sustinea că o cheamă Cristina Popa, că are patru ani și este copilul celor doi concubini. Femeia mi-a spus că ea nu poate ține copilul și să-l internăm într-o casă de copii, că părinții săi umblă prin lume și n-au grija fetitei. Pe atunci nu știam că cei doi mai au un copil, acest băiețel găsit în Biserica Barnovschi. Acum, Cristina Popa - și e ciudat cum de poartă numele de Popa, atît timp cît Elena Chiriac nu e despărțită legal de soțul său - este internată la Spitalul «Sfînta Maria», cu o puternică infecție la rinichi" - spune ***Georgeta Pădurariu,*** directoarea CPM. În orice caz, nici fetița de patru ani, nici Ionuț, băiețelul de doi ani nu au avut asupra lor nici un act de identitate. Ba, mai mult, nașterile lor n-au fost înregistrate la Lețcani. Cît despre copilul de doi ani, mama Elenei Chiriac auzise foarte vag despre el și habar nu avea cum de ajunsese băiatul să fie abandonat într-o biserică.

Dată fiind situația neclară a celor doi copii - cine sînt ei cu adevărat, cine sînt părinții lor, au sau nu certificate de naștere -, Comisia Județeană de Ocrotire a Minorilor a hotărît, în ședința de marți, 9 ianuarie, ca Autoritatea Tutelară a municipiului Iași să întreprindă cercetări pentru identificarea copiilor. Dacă acest lucru nu va fi posibil, atunci se vor lua măsurile legale aplicate pentru orice copil găsit. **(Gynella PARFENIE)**

Începînd cu anul universitar 1996-1997

La Universitatea "Al. I. Cuza" va exista o secție de jurnalistică

Senatul Universității "Al. I. Cuza" a aprobat planurile de scolarizare pentru anul universitar 1996-1997, urmînd ca acestea să primească aprobarea Ministerului Învățămîntului. Printr-o coincidență, atît Facultatea de Litere, cît și cea de Filosofie au propus, pentru prima dată, crearea unor secții de jurnalistică la învățămînt de zi universitar. După cum ne-a precizat prof. Ioan Toderascu, prorector al acestei instituții, la Ministerul Învățămîntului va fi trimis planul de scolarizare în forma sa actuală, care cuprinde ambele secții, urmînd ca pe parcurs să se găsească o altă formulă, în care să rămînă o singură secție. La ora actuală, la Universitatea "Al. I. Cuza" există deja o secție de cursuri postuniversitare de jurnalistică, ceea ce impunea crearea unor cursuri universitare de acest gen. **(S. ARADEI)**

FABRICA DE ȚIGARETE IAȘI Tel. 032/146510

ANUNȚĂ CULTIVATORII DE TUTUN - DUBLAREA - PREȚULUI LA TUTUN ÎN ANUL 1996 FAȚĂ DE 1995

Încheiem contracte cu următoarele prețuri:

Soiul	U/M	Superioare	I	II	III	IV
Djebel	lei/kg	4800	4200	3800	3200	2300
Molovata	"	3800	3500	2900	2300	1700
Burley	"	-	2650	2350	1500	1000
Bărăgan	"	-	2275	1750	1300	1000

Pentru 1 ha cultivat cu tutun, puteți obține peste 5.500.000 lei.

Noi vă asigurăm preluarea tutunului în totalitate; angajăm colaboratori.

La care se adaugă: spor de preț 25%; un pachet de țigarete "Carpați", gratuit pentru 1 kg de tutun; cu mașinile și tractoarele proprii, asigurăm lucrările mecanice la prețuri negociabile

CONSTRUCȚII 1 SA

execută
CONSTRUCȚII CIVILE
CONSTRUCȚII SOCIALE
CONSTRUCȚII AGRICOLE
REPARAȚII, CONSOLIDĂRI, RESTAURĂRI

Str. Decebal nr. 1. Tel. 032.23.13.80, fax 032/13.23.09

S.C. AGROINDUSTRIALA BUCIUM S.A. Iași
șos. Bucium nr. 53, tel./fax136020

vinde en gros

PĂTRUNJEL (rădăcini) - 590 lei/kg
MORCOV - 368 lei/kg
SFECLĂ ROȘIE - 295 lei/kg
PERE - calitatea I - 416 lei/kg
- calitatea a II-a - 342 lei/kg
MERE - calitatea I - 442 lei/kg
- calitatea a II-a - 368 lei/kg
GUTUI - 555 lei/kg

PREȚURILE SÎNT FĂRĂ TVA

Vă așteptăm!

Cunoscutele și delicioasele produse IFANTIS se află acum în Iași.

Puteți cumpăra specialitățile din carne de la magazinele HALA CENTRALĂ, NEST, CENTRAL, Rodex

În curînd, în majoritatea magazinelor din Iași.

Cumpărați azi!

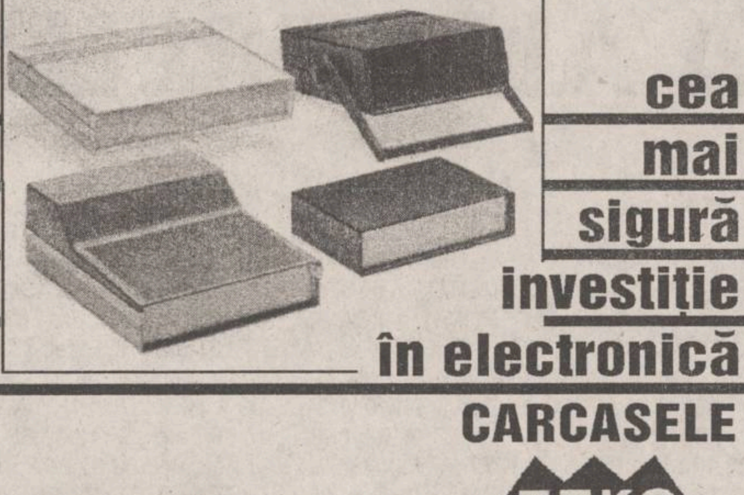

cea mai sigură investiție în electronică

CARCASELE TEKO

BRECO Electric Puls tel. 230059, fax 230094

Societatea de Servicii Informatice
SINTA S.A. Iași
Bd. Țuțora nr. 17
Tel. magazin 127116 Centrala 230077, 230080
vă oferă:

☑ HÂRTIE CALCULATOR (import vest)
- A3, A4, 1 ex. și autocopiativă (2 ex., 3 ex.)
☑ HÂRTIE COPIATOR
- Nopa fix, Rank Xerox, Report
☑ DISKETE - 3,5" și 5,25"
- TDK, 3M, VERBATIM, KODAK
☑ CONSUMABILE
- pentru toate tipurile de calculatoare și periferice
☑ IMPRIMANTE - cu 9 și 24 ace (A3, A4)
- LOGIMAX, HYUNDAI, STAR (garanție 1 an)
- CITIZEN (garanție 2 ani, inclusiv cap)
☑ CALCULATOARE COMPATIBILE IBM - PC
- LOGIMAX (Canada)
- în diverse configurații
- garanție 2 ani
☑ TV color, HC-uri, subansamble, piese schimb
☑ CĂRȚI ȘI REVISTE DE SPECIALITATE - în limba română
- PC World, PC Report, Byte, Open, Telecom, Computerworld, Chip, Revista Română de informatică.
☑ Software de gestiune și produse de birotică

EN GROS,
EN DETAIL CU PLATA INTEGRALĂ
SAU CU UN AVANS DE 300.000 LEI
ȘI 8 RATE LUNARE

TV COLOR
- NEI
- ROYAL
- PLATINIUM
- GOLDSTAR
- GRUNDIG
- THOMSON
- MEGAVISION

TEL./FAX: 21.31.30, 21.31.22

- combine muzicale și radiocasetofoane
- aspiratoare GOLDSTAR cu saci de pînză
- cuptoare cu microunde GOLDSTAR
- case de bani
- electrocasnice

SC DIVAS IMPEX SRL
Str. G. Ureche nr. 3,
bl. W. Mărăcineanu-parter
(în spatele Tribunalului,
deasupra magazinului TOP MODA)
Program: 9,oo - 17.oo,
sîmbătă 9.oo - 12.oo

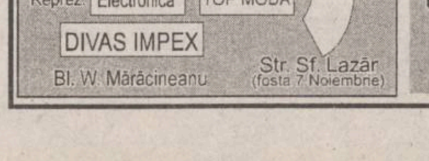

Cu adevărat cele mai mici prețuri din Iași !

Protejează și sporește economiile dumneavoastră

CARNET DE INVESTITOR
FNI
FONDUL NAȚIONAL DE INVESTITII

Valoarea nominală a Unității de Fond 10.000 lei
Valoarea la zi a Unității de Fond 11.750 lei
Creșterea corespunde unei dobînzi bancare anuale de 120%

Fondul Național de Investiții, administrat de SOV Invest SA, este un fond deschis de investiții, la dispoziția oricărei persoane fizice sau juridice.

Investind la FNI obțineți Carnetul de Investitor, care vă ajută să luptați eficient împotriva inflației protejîndu-vă și, chiar mai mult, sporindu-vă economiile. De aceea, vă recomandăm investiția la FNI: este accesibilă, protejează și sporește economiile dumneavoastră.

Unitățile de Fond le puteți cumpăra de la **Agenția GELSOR**, Iași, str. Moara de Foc nr. 35, tel. 032/215406.

FNI FONDUL NAȚIONAL DE INVESTIȚII
Relații suplimentare la tel. 01/3305470

Autorizat de Comisia Națională a Valorilor Mobiliare cu nr. 159/1995

Armata, gărzile patriotice şi revoluţionarii s-au bătut între ei la revoluţie (1)

■ *interviu cu dl. Valentin Gabrielescu, vicepreşedinte al PNŢCD, preşedintele Comisiei parlamentare pentru cercetarea evenimentelor din Decembrie 1989*

■ *Românii au dreptul să ştie dacă Ceauşescu a fost într-adevăr un escroc*

- D-le Gabrielescu, la sfîrşitul acestei luni, pe 31 decembrie, comisia pe care o conduceţi va trebui să-şi prezinte raportul. Din punctul dvs. de vedere, ancheta, cercetările au fost încheiate?

- Eu pot să vă răspund cu mare sinceritate - nu. Eu sînt obligat de Senat să depun la data fixată. Dar sînt obligat şi să mai cer un termen. Dacă mi se aprobă - bine, dacă nu, voi depune raportul aşa cum se află acum, trunchiat. De ce trunchiat?!... Pentru că numai în ultima fază a cercetărilor, în ultima lună şi ceva, am intrat pe pista fondurilor lui Ceauşescu. Care este o pistă foarte dificilă şi ne cere mult timp ca să putem afla adevărul despre aceste fonduri. De ce? Acest om, Ceauşescu, a fost împuşcat, între altele, pentru că a avut nu ştiu cîte sute de milioane sau miliarde în conturi secrete. Eu cred că poporul român are dreptul să ştie dacă acest fost conducător al ţării noastre a fost într-adevăr un escroc.

- Este vorba de acel un miliard şi jumătate despre care şeful lui de cabinet spunea la sfîrşitul lui 1989 că există în două conturi secrete...

- La proces s-a spus o cifră fantastică. Şi eu, plecînd de la acest cap de acuzare, am vrut să mă conving - a avut sau n-a avut. Şi atunci, în ultimul timp, văzînd că agenda lui personală a dispărut, unde poate erau nişte indicaţii, văzînd că nu există registrele personale - au dispărut şi acestea, văzînd că acea comisie condusă de Dragoş Luchian, care a cercetat numai această problemă, a fost oprită la un moment dat să-şi continue cercetările, îmi pun întrebarea: De ce?

- Ce alte puncte ale cercetării încă nu sînt elucidate?

- Pentru comisie, celelalte puncte sînt clare, numai că nu cădem de acord între noi. De exemplu, unii au văzut terorişti, eu n-am văzut.

- De ce credeţi că a fost nevoie de a doua comisie pentru cercetări. Ce a adus nou comisia dvs.?

- Păi, prima comisie a fost cu prima legislatură. Şi dacă a venit noua legislatură, noul Parlament, sigur, trebuia o nouă compoziţie a comisiei...

- Care sînt deosebirile esenţiale dintre actuala comisie şi precedenta?

- În primul rînd prin compoziţia comisiei. În acea comisie erau numai fesenişti, oameni ai puterii. Acum sîntem aproape 50% - 50%.

- Sînteţi mulţumit de compoziţia comisiei?

- Mulţumiţi, nemulţumiţi... Faptul este că senatorii puterii sînt încă în majoritate. Să zicem că am fi obiectivi şi unii şi alţii... Alte deosebiri sînt că unii dintre noi au depus o muncă deosebită în cadrul comisiei şi alţii au dat din cînd în cînd pe la comisie. Unii au întocmit capitole întregi din raport, iar alţii n-au scris nici o pagină. Şi mă refer la dl senator Vâlcu, care a luat cuvîntul ieri, spunînd că "nu s-a făcut nimic". Într-adevăr, el n-a făcut nimic, nici o pagină n-a scris. Dar asta nu înseamnă că ceilalţi n-au făcut nimic.

■ *Gorbaciov a spus în Sovietul Suprem: "Frontul Salvării Naţionale din România ne solicită ajutor militar, muniţii, medicamente şi specialişti"*

- Ce deosebiri vor fi, la prezentarea raportului, faţă de comisia anterioară?

- În anumite puncte nu vom putea să cădem de acord. De exemplu, unii spun: bine au făcut că l-au împuşcat pe Ceauşescu, alţii spun că Ceauşescu a fost asasinat. Unii spun că s-a cerut ajutor militar sovietic, alţii spun nu. Dar există nişte documente.

- Acest punct de vedere, referitor la cererea ajutorului sovietic, este argumentat în raportul dvs.?

- Sigur că da. În primul rînd, se ştie că în ziua de 23 decembrie 1989, la ora prînzului, generalul Eftimescu, în prezenţa conducătorilor Frontului Salvării Naţionale, în localul Ministerului Apărării Naţionale, a vorbit cu generalul Moiseev, şeful Statului major sovietic. Şi i-a spus: "În lupta noastră cu teroriştii, ne-aţi acorda un ajutor militar, eventual desant?". Şi acest lucru este consemnat la Ministerul Apărării.

- Există încă originalul ştirii ROMPRES, în care este consemnată această cerere... Pe ce probe scrise sau documente vă sprijiniţi?

- Noi avem de la armată, de unde s-a vorbit, unde s-a înregistrat convorbirea. Şi mai departe, Gorbaciov, în ziua de 24 decembrie, la ora 10,00 dimineaţa, a informat pe deputaţii din Sovietul Suprem ce se întîmplă în România. I-a informat de mai multe ori: şi-n 22 decembrie şi 23 decembrie. Dar în 24 a spus aşa: "Frontul Salvării Naţionale ne solicită ajutor militar, muniţii, medicamente şi specialişti". Gorbaciov spunea asta... "În schimb, generalul Guşe, şeful Marelui Stat Major, susţine că nu au nevoie de ajutor." Asta au spus-o ruşii cu gura lor. A spus-o Gorbaciov...

- Ce concluzie se poate trage de aici?

- Ce concluzie, d-le? E un fapt. La momentul acela, conducătorii noştri au găsit de cuviinţă să cheme armata sovietică în ţară.

- Alte legături cu sovieticii aţi mai găsit?

- Eu nu cred în intervenţia KGB, a CIA şi alte trăsnăi. Cică revoluţia ar fi făcut-o nişte ruşi blonzi, care au venit cu maşini Lada... Astea-s nişte gogoşi. Revoluţia a făcut-o poporul român. Tot poporul român a şi pierdut-o.

- Care a fost rolul lui Ion Iliescu în revoluţie?

- Am spus-o!

- A influenţat în mod decisiv?

- Nu, el n-a putut influenţa cu nimic. Înainte de revoluţie, cu ani de zile, grupul Iliescu, Măgureanu, Militaru se întîlnea, discuta, ce să facă şi cum să facă să-l răstoarne pe Ceauşescu. E adevărat, de discutat au discutat - e meritul lor! - numai că n-au făcut-o. Dar pregătiţi au fost. Şi cînd a venit explozia răscoalei poporului român, după ce Ceauşescu a căzut, doborît de poporul român, grupul a apărut. Conform unui plan anterior.

- A fost un plan dinainte stabilit.

- Dar altfel, cum a apărut acest grup? Hop, la Televiziune, hop, la C.C., hop, la armată. N-a fost un plan? Cum de au apărut toţi acolo?

- Acest grup este interesat să-şi menţină puterea?

- Evident!

- Urmele acestei "lovituri de stat" credeţi că vor fi şterse?

- Nu au cum, căci sînt vizibile.

- Dl Paleologu spunea că dl Iliescu se teme de moarte de pierderea puterii.

- Sigur că da. Altfel nu s-ar agăţa cu atîta disperare. Pentru că dacă eu, aşa cum a spus dl Iliescu, sînt pasibil de răspundere penală pentru că am spus ceea ce am spus, eu sînt pasibil de pedeapsă penală pentru că am spus, repet. Dar dumnealui, pentru că a făcut, nu e pasibil? Eu am spus ce-a făcut el şi sînt pasibil. Dar dumnealui că a făcut ce-am spus, nu e pasibil? Probabil că nu va fi. Dar normal aşa ar fi.

■ *Televiziunea Română a creat psihoza teroriştilor*

- Ce alte persoane, de calibrul lui Iliescu, au influenţat revoluţia?

- Primul este Brucan. Brucan a contribuit cu "scrisoarea celor 6", care a făcut o fierbere în toată ţara. Şi Ceauşescu nu le-a făcut nimic. Eu dacă făceam asta mă împuşca.

- Brucan făcea parte din grupul lui Iliescu?

- Nu.

- Deci în primul rînd Brucan. Apoi?

- Apoi Militaru.

- Militaru a făcut planul?

- Nu ştiu ce să vă răspund...

- Care sînt principalele păreri contrare din comisie?

- Unii spun că au văzut terorişti şi eu n-am văzut. Eu sînt convins că această psihoză a terorismului, iniţiată de Televiziunea Română şi împrăştiată ca fulgerul în toată ţara, a creat o panică în urma căreia toată lumea vedea pe toată lumea terorişti. Armata avea terorişti, gărzile patriotice aveau terorişti, revoluţionarii înarmaţi aveau terorişti. Şi s-au bătut între ei şi s-au omorît... Avem exemple nenumărate. Unităţi ale armatei contra unităţi ale armatei, se ştie, Otopeni, Ministerul Apărării Naţionale, trei cazuri în aceeaşi noapte. S-au omorît unităţi militare între ele. S-a omorît Armata cu Gărzile Patriotice.

- Domnul Sergiu Nicolaescu susţine şi el această ipoteză a teroriştilor. Are argumente?

- Nu. Dumnealui a văzut nişte oameni în salopete negre care se urcau pe nu ştiu ce... În afară de asta, 1.800 de oameni au fost arestaţi. Sub stare de arest au fost socotiţi terorişti, au fost îndelung cercetaţi. Nu s-a găsit nici o probă. Toţi au fost scoşi de sub urmărire. Cum să afirmăm noi, dacă n-am găsit unul, unul! viu sau mort, rănit sau sănătos, nu?

- Dl Sergiu Nicolaescu, care este vicepreşedinte, va avea un cuvînt de spus?

- Sînt nişte opinii separate. Raportul va rămîne acelaşi. Iar la capitolul respectiv, unde sînt păreri deosebite, vom scrie: următorii senatori au părerea aceasta, următorii senatori au părerea aceasta.

- Acest raport nu va face decît să fie discutat, din punct de vedere politic, în Parlament...

- Eu nu cred că va fi discutat în Parlament...

- Aşa a promis dl Gherman.

- Dl Gherman a promis, dar dl Gherman, deocamdată, nu ştie ce va conţine raportul. Şi eu cred că din punct de vedere electoral, n-au interesul să-l mai discute. A şi spus dl Iliescu ieri: "Dl Gabrielescu de la PNŢ-CD atacă din punct de vedere electoral". Sigur, dacă s-a luat această turnură...

- Care credeţi că vor fi argumentele care vor duce la blocarea acestui raport?

- Domnul meu, în primul rînd, eu cred că voi cere un nou termen pentru a preciza şi ultimul capitol cu miliardul ăla sau ce este. Pentru că ori miliardul a existat şi trebuie să vedem cine a pus mîna pe el, sau, dacă n-a existat, de ce l-au împuşcat?

■ *Dosarul judecării lui Ceauşescu nu există*

- Se va face acum un proces condus de dl judecător Turianu. Ce credeţi despre acest proces?

- D-le, nu-i un proces, că n-o să-l învie pe Ceauşescu. Dar la acel proces, cine va fi, cum va fi, trebuie să spună adevărul. Mata ştii că dosarul lui Ceausescu nu există? Nu este! La comisie sînt două-trei foi acolo - act de deces... Nu depoziţia lui Ceauşescu, nu martori, nu probe. Ce dosar? Există numai sentinţa. Şi eu aş dori să fac un raport complet. Adică să termin şi capitolul ăsta, dacă Ceauşescu a avut sau nu fonduri şi cine le-a folosit. A mai fost o comisie, din prima legislatură, care a încercat să facă acest lucru şi a fost oprită...

- Cum a fost argumentată această oprire?

- D-le, Comisia Dragoş Luchian, care pe vremea aia era senator, în care a fost şi dl Tărăcilă, neavînd acces la băncile străine - n-avea cum să aibă şi nici specialişti în acest domeniu nu avem - a apelat la o firmă canadiană de specialitate în acest domeniu - descoperiri financiar-bancare. O firmă cu renume mondial, care a mai descoperit conturile lui Marcos, a lui Salazar, cunoscuţi ca oameni cu fonduri secrete. Acea firmă, cînd a venit în România, a făcut un contract pe două luni şi s-au plătit trei sute de mii de dolari. Au vrut să vadă de unde au plecat. De unde puteau să plece? De la Banca Română de Comerţ Exterior, de la ROMTEHNICA, de la DUNĂREA, de la TERA - erau firme de comerţ exterior care, se ştie, lucrau pentru Securitate. Daţi-ne voie să avem acces la scriptele lor. La BRCE, la altă bancă... S-a răspuns de către guvernul Stolojan că aceste documente sînt secrete. Oamenii au fost ofuscaţi, cum adică, ne puneţi să umblăm să vă aflăm secrete, dacă dvs. ţineţi secrete faţă de noi?!! În condiţiile astea nu putem să facem nimic. Şi s-a încheiat. De ce i-a oprit Stolojan? De ce?

- Aveţi un răspuns la întrebarea asta?

- Să-l chemăm să-l întrebăm.

- N-a fost audiat pînă acum?

- Nu. Acum, cînd noi am ajuns la acest punct, cineva vrea să ne oprească. Dacă Senatul nu-mi dă termen ca să duc la bun sfîrşit această pistă, se închide încă o dată problema conturilor. Cine are interes să închidă această pistă?

- Dl Oliviu Gherman spunea că s-au cheltuit milioane de lei cu anchetele întreprinse de comisia dvs....

- Pe ce? Am o secretară, o dactilografă... Am avut deplasări în ţară. Toţi senatorii au liber pe CFR. Nici măcar n-a trebuit să mi se plătească deplasarea. Pe ce să fi cheltuit? **(A consemnat Constantin IFTIME)**

(continuare în numărul viitor)

INSTITUTUL EUROPEAN
PENTRU COOPERARE
CULTURAL ŞTIINŢIFICĂ IAŞI
str. Cronicar Mustea nr. 17, Iaşi
tel. 032/127311, fax 032/ 230197

Serviciile oferite de Institutul European Iaşi prin departamentele de profil sînt:
- grafică publicitară
- imprimare tipografică

(formulare tipizate, etichete pt. ambalaje individuale şi colective în 1-6 culori, autocolante, prospecte, pliante şi mape publicitare, cataloage de produse, calendare, broşuri, cărţi, ecusoane şi alte tipărituri plastificate pînă la format A3 etc)

TRANS MIXT
SC TRANSMIXT SA Iaşi
organizează în ziua de **19.01.1996**, o
LICITAŢIE PUBLICĂ
pentru închirierea de spaţii comerciale în AUTOGARA Iaşi.
Informaţii, relaţii, la sediul societăţii - şos. Păcurari 92, tel. 163080, 164435,

SC SAILER BIER SRL
DISTRIBUITOR UNIC AL SC BERE SA SATU MARE
CAUTĂ DISTRIBUITORI
în localităţile:
Iaşi, Hîrlău, Paşcani, Tîrgu Frumos,
pentru sortimentele de bere:
SAILER
Pils şi Export
930 lei + TVA
fabricată pe bază de licenţă germană.
În preţ este inclus şi transportul în localităţile respective. Nu este inclusă valoarea ambalajelor.
Telefon/fax 061-712987, str. Liviu Rebreanu nr. 26, 3900 - Satu Mare.

excelente performanţe tehnice ale motorului
formă aerodinamică de concepţie BERTONE - Italia
uşor de condus
confortabilă
caroserie realizată conform normelor internaţionale de securitate
economică

ESPERO 1.5 DOHC

CEA MAI POTRIVITĂ ALEGERE

Vizitaţi acum cel mai apropiat distribuitor autorizat !
BUCUREŞTI CAR SERVICE STAR Tel: 01/650.56.82 Fax: 01/311.12.99 • **BUCUREŞTI** DACIA SERVICE (MILITARI) Tel: 01/221.27.98 Fax: 01/220.07.98 • **BUCUREŞTI** EUROCAR Tel: 01/627.49.55 Fax: 01/312.80.66 • **BUCUREŞTI** - EUROSERVICE S.R.L. Tel: 322.60.27 Fax: 01/615.86.98 • **BUCUREŞTI** NET LEASING & FACTORING Co. S.R.L. Tel/Fax: 01/650.44.70 • **BUCUREŞTI** RĂDĂCINI Tel: 01/211.10.46 Fax: 01/210.76.52 • **BUCUREŞTI** - SEBASTIAN S.R.L. Tel: 01/634.71.73 Fax: 01/330.60.09 • **ALBA-IULIA** S.C. SATEX S.R.L. Tel: 058/83.04.57 Fax: 058/83.01.53 • **ARAD** I.A.T.S.A. Tel: 057/28.78.38 Fax: 057/28.73.66 • **BACĂU** I.A.T.S.A. Tel: 034/11.99.97 Fax: 034/16.13.90 • **BAIA MARE** S.C. SERVICE AUTO MUREŞAN Tel/Fax: 062/41.57.30 • **BÂRLAD** I.A.T.S.A. Tel: 035/41.43.21 Fax: 035/41.51.89 • **BISTRIŢA** S.C. COMAUTOSPORT Tel/Fax: 063/21.26.24 • **BRAŞOV** I.A.T.S.A. Tel: 068/31.12.46 Fax: 068/31.25.96 • **BRAŞOV** ROMINTRADE S.A Tel/Fax: 068/15.39.88 • **BRĂILA** COMIHAIL Tel: 039/68.60.39 Fax: 039/68.13.10 • **BUZĂU** S.C. AGROMECANICA S.A. Tel: 038/41.59.12 Fax: 038/42.32.40 • **CÂMPINA** GIA MOTORS Tel/Fax: 044/37.48.50 • **CONSTANŢA** S.C. CAMSAS Tel: 041/66.42.95 Fax: 041/69.17.56 • **CONSTANŢA** I.A.T.S.A. Tel: 041/64.28.47 Fax: 041/64.24.91 • **CRAIOVA** CENTRUL DE VÂNZĂRI ŞI SERVICE Tel: 051/14.46.52 Fax: 051/14.59.79 • **CRAIOVA** REDEXIM Tel/Fax: 051/41.48.88 • **CLUJ** I.A.T.S.A. Tel: 064/41.07.88 Fax: 064/41.07.65 • **CLUJ** FELEAC Tel: 064/43.84.41 Fax: 064/43.84.42 • **DEVA** DACIA SERVICE Tel: 054/22.58.40 Fax: 054/22.58.41 • **FOCŞANI** S.C. DIVERSIS S.A. Tel: 037/62.35.27 Fax: 037/61.75.89 • **GALAŢI** I.A.T.S.A. Tel: 036/44.26.33 Fax: 036/46.29.54 • **GIURGIU** S.C. PRODAS Tel: 046/21.35.23 • **HERCULANE** I.A.T.S.A. Tel: 055/56.04.75 Fax: 055/56.06.96 • **IAŞI** INTERNAŢIONAL-COMPLEX SERVICE Tel: 032/23.32.96 Fax: 032/13.01.25 • **MIERCUREA CIUC** I.A.T.S.A. Tel: 066/12.48.08 Fax: 066/12.39.62 • **ORADEA** (FELIX) I.A.T.S.A. Tel: 059/46.39.16 Fax: 059/43.14.80 • **PIATRA NEAMŢ** S.C. TRANS SERV S.R.L. Tel/Fax: 033/22.19.00 • **PITEŞTI** I.A.T.S.A. Tel:048/63.42.00 Fax: 048/63.02.06 • **PLOIEŞTI** FAREDO S.R.L. Tel: 044/11.38.98 Fax: 044/11.43.58 • **RÂMNICU-VÂLCEA** INDACOM S.A. Tel/Fax: 050/71.70.21 • **REŞIŢA** I.A.T.S.A. Tel: 055/23.43.08 Fax: 055/23.40.74 • **SATU MARE** I.A.T.S.A. Tel: 061/73.08.20 Fax: 061/73.61.68 • **SIBIU** I.A.T.S.A. Tel: 069/22.88.83 Fax: 069/22.96.62 • **SUCEAVA** I.A.T.S.A. Tel: 030/21.35.10 Fax: 030/22.52.78 • **TIMIŞOARA** I.A.T.S.A. Tel: 056/20.02.15 Fax: 056/20.02.16 • **TÂRGOVIŞTE** S.C. VIRAFATI PROD SERV COM S.R.L. Tel/Fax: 045/63.49.31 • **TÂRGU-JIU** I.A.T.S.A. Tel/Fax: 053/21.27.96 • **TÂRGU MUREŞ** I.A.T.S.A. Tel: 065/16.55.44 Fax: 065/16.80.26 • **TULCEA** S.C. AGROMEC Tel: 040/52.36.07 Fax: 040/52.39.04 • **TURNU-SEVERIN** I.A.T.S.A. Tel: 052/31.47.72 Fax: 052/21.19.83

RODAE AUTOMOBILE

JOI
11 ianuarie 1996
Inclus în nr. 7 (1375)

monitorul
Sport

SECȚIUNEA B
SPORT,
PUBLICITATE,
DIVERTISMENT

Sportul ieșean pe agenda Prefecturii

■ *managerii ieșeni se feresc de sponsorizări*

Ieri, la Sala Verde a Prefecturii Iași a avut loc o întîlnire între conducerile Prefecturii și Consiliului Județean Iași și reprezentanții unor societăți private și de stat ieșene. Scopul întîlnirii a fost impulsionarea sprijinului financiar acordat sportului ieșean. Au fost puse în discuție situația critică în care se află echipa de fotbal Politehnica Iași, starea actuală a stadionului din Copou și posibilitățile de redresare și susținere ale sportului ieșean. Patronii și managerii prezenți la întîlnire s-au ferit să declare că vor sponsoriza efectiv sportul ieșean. S-a stabilit ca societățile comerciale să ia legătura cu conducerea SC IAȘI XXI, societate creată în mod special pentru sprijinirea sportului ieșean, împreună cu care să stabilească modalitățile de sponsorizare. **(M.G.).**

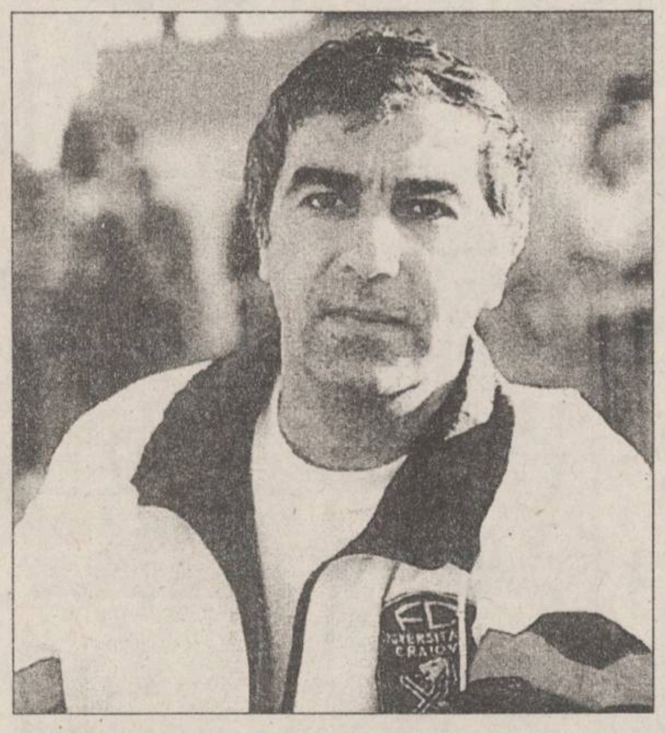

Caruselul antrenorilor la Dinamo

După Moldovan, Marian Bondrea!

Conducerea clubului de fotbal Dinamo București l-a numit ieri în funcția de antrenor principal pe Marian Bondrea. Alegerea tehnicianului oltean survine la două zile după ce pe banca tehnică a echipei din Șos. Ștefan Cel Mare fusese ales Ion Moldovan. Acesta nu a putut onora oferta, dat fiind faptul că se află sub contract cu echipa libiană, Al Etehad. "Din această cauză, ne-am orientat pentru următorul tehnician de pe listă - Marian Bondrea. El a acceptat oferta" a declarat purtătorul de cuvînt al clubului Dinamo, Marcel Popescu. În vîrstă de 44 de ani, Bondrea a mai activat ca antrenor principal la echipele FC Inter Sibiu, Electroputere, "U" Craiova și FC National. El va fi ajutat de Ionuț Chirilă și Florin Cheran, iar ca medic al lotului a fost numit Vasile Popescu, de la Spitalul de Urgență.

Campionatul spaniol de fotbal

Ultimul val: Onopko, Lopez, Jelicic, Vucevic

In ultimele săptămîni ale anului 1995 s-au încheiat mai multe transferuri de către echipele spaniole de fotbal. Cel mai spectaculos dintre ele îl reprezintă sosirea mijlocașului rus Viktor Onopko de la Spartak Moscova la Oviedo. FIFA, prin intermediul mediatorului David Will, a dat dreptate clubului din Oviedo **(foto, nr. 3)**, care obținuse semnătura lui Onopko încă din luna august a anului trecut. Atletico Madrid avusese o propunere mai interesantă pentru Spartak Moscova, dar clubul Oviedo nu s-a lăsat convins de argumentele lui Jesus Gil y Gil și nu a renunțat la fotbalistul moscovit. "Dacă cei de la Atletico Madrid vor dori să-l recruteze pe Onopko la sfîrșitul sezonului, vor trebui să negocieze asta cu cei din Oviedo", a declarat reprezentatntul FIFA.

Sporting Gijon a așteptat timp de nouă luni însănătoșirea lui Rashidi Yekini, care suferise o leziune la genunchi. Angajat încă din sezonul '94-'95, nigerianul i-a încîntat pe spectatori prin verva și tehnicitatea sa. În meciul cu Valencia, Yekini a marcat singurul gol al echipei sale, îndreptățind speranțele puse în el de conducerea clubului din Gijon.

Zaragoza, care nu mai este "buldozerul" din campionatul trecut, își pune mari speranțe în tînărul argentinian Sebastian Rambert, împrumutat acum cîteva săptămîni de la Internazionale Milano. Supranumit "avionul", el a avut o evoluție excelentă în ultimele partide ale echipei sale. În curînd i se va alătura compatriotul său Gustavo Lopez.

Acestei liste de transferuri i se adaugă sîrbul Petkovici (care a debutat deja la Real Madrid), localnicul Pedro Riesco, care a schimbat tricoul lui La Coruña cu cel al lui Albacete, croații Jelicic (arma secretă a Sevilliei) și Vucevic (venit la Merida, pe "filiera" Barcelona).

Fotbal - Divizia Națională

Primul antrenament al Politehnicii în formație completă

Ieri, în Copou, a avut loc prima reunire în formulă completă a Politehnicii Iași în acest an. Cei doi antrenori, Narcis Ciocîrlan și Dumitru Anton au revenit de la consfătuirea anuală a antrenorilor divizionari pe care au considerat-o drept utilă și au condus primul antrenament al fotbaliștilor ieșeni din acest an. Gîndurile ambilor antrenori se îndreaptă fără îndoială spre îndeplinirea obiectivului de rămînere în D.N. "Un obiectiv mic la prima vedere, dar foarte dificil care va necesita o cantitate de muncă uriașă" ne-a declarat Dumitru Anton, noul secund al lui Poli, care ieri a luat primul contact cu jucătorii. Realist, "principalul" N. Ciocîrlan aprecia că pentru a se rămîne în prima ligă este nevoie și de o întărire a lotului, precum și de un mai mare interes față de soarta echipei. Aceeași hotărîre de a face toate eforturile pentru ca și în campionatul viitor Poli să joace în prima ligă au afirmat-o și doi dintre jucătorii cu experiență ai lotului. Astfel, Dragoș Urdaru, după ce a ținut să mulțumească companiei de turism NET pentru condițiile aproape perfecte oferite la Tușnad în timpul sărbătorilor de iarnă, a apreciat că spiritul de echipă poate fi hotărîtor în îndeplinirea scopului dorit, dar și preocuparea față de interesele Politehnicii să crească. Veteranul echipei, Adrian Kerezsy a promis că în sezonul de primăvară va fi o adevărată revelație, aceasta și pentru a demonstra tuturor celor ce nu au mai avut încredere în el că s-au înșelat. Pentru aceasta, Kerezsy a făcut primul pas chiar în vacanță, cînd a reușit să scape de cîteva kilograme care erau de prisos...

În concluzie, nota dominantă la Politehnica este optimismul ponderat. Astăzi, sperăm ca ședința Comitetului Executiv să mai clarifice ceva dintre multele necunoscute ce încă există. **(Ovidiu MINEA)**

Antrenorul Narcis Ciocîrlan este încrezător în viitorul Politehnicii

Conferință de presă la CSM

"Consider gîndirea celor de la SC Iași XXI o crimă la adresa sportului"

■ *afirmă președintele CSM, referitor la situația sediului clubului*

Ieri, la sediul clubului CSM, președintele Florin Popovici a organizat o conferință de presă, avînd ca obiect sediul clubului din Păcurari 21, pe care SC Iași XXI l-a preluat în patrimoniu de la Consiliul Municipal, de un an de zile. Într-o discuție telefonică cu dl. Romeo Olteanu, cu o zi înainte, dl. Popovici a fost anunțat că, în calitate de proprietar, SC Iași XXI va ocupa un anumit număr de birouri, desființînd și dormitoarele sportivilor. Președintele clubului a amintit că spațiul a fost obținut în 1983, pe baza unei repartiții de la Consiliul Popular Județean, iar din ianuarie 1995 plătește chirie noului proprietar, SC Iași XXI. La 30 ianuarie 1995, a fost trimis un material către MTS, Consiliul Municipal, Consiliul Județean, Prefectură, Primărie, în care se arăta că există posibilitatea ca activitatea acestui club cu reprezentare internațională, cu rezultate care-l situează în primele zece din țară, să fie total compromisă. Deși nu s-a primit nici un răspuns, n-au mai fost probleme pînă la telefonul de marți. Un material asemănător a fost întocmit și de această dată, în urma discuției cu secretarul de stat Nicolae Mărășescu, trimis, de asemenea, autorităților locale. Au mai fost evidențiate transformările costisitoare necesare pentru aducerea clădirii de la stadiul de depozit la cel de sediu de club. În final, dl. Popovici afirma: *"Consider gîndirea celor de la SC Iași XXI o crimă la adresa sportului! În loc de sprijin, parcă vor ca totul să meargă mai prost. Vrem să fim lăsați să ne descurcăm cum putem"*. A luat apoi cuvîntul dl. Ioan Sorcaru, metodist: ***"Se pare că pînă acum nu am fost destul de agresivi, dar de acum vom fi. Vom avea doi sportivi la Atlanta, dar ni se pun bete-n roate, riscăm să ne trezim în stradă. Cînd a devenit proprietară, în loc să ne ajute, SC Iași XXI ne-a mărit de trei ori chiriile!"***. Antrenorii care și-au exprimat părerile (C. Cătescu, M. Alexandrescu, I. Lazariuc, M. Hrisoveni, C. Vasiliu), au subliniat importanța sălilor de antrenament, de cazare, birourilor, pentru desfășurarea în bune condiții a activității zilnice, a continuității în pregătire pe perioada rece. Cînd discuțiile erau spre final, au apărut reprezentanții SC Iași XXI, directorii Romeo Olteanu și Ioan Cozaru. Le-a fost prezentat punctul de vedere fără echivoc al conducerii, antrenorilor și sportivilor, după care dl. Olteanu a afirmat că a fost greșit înțeles, fiind vorba doar de trei birouri din cele șapte de la etaj (din care doar patru sînt birouri - n.r.). ***"Această dispoziție a fost dată de proprietar, Consiliul Municipal, noi doar o executăm"***. Totodată, SC Iași XXI consideră ca inutile spațiile de cazare, dar argumentele prezentate de cei de la CSM l-au convins, probabil, de contrariu. Răspunzînd acuzațiilor referitoare la lipsa de sprijin pentru sportivi, cu excepția fotbaliștilor, dl. Olteanu a răspuns că, începînd cu 1 ianuarie 1996, cinci sportivi de mare valoare sînt plătiți (aprox. 200.000 lei pe lună) de către SC Iași XXI, dintre aceștia Alin Lupeică și Constantin Frai fiind sportivi de la CSM. Mai bine mai tîrziu... În sfîrșit, după discuții mai mult sau mai puțin aprinse, s-a ajuns la o rezolvare surprinzătoare, mai precis o încercare: CSM va solicita Consiliului Municipal scoaterea clădirii din Păcurari 21 din patrimoniul SC Iași XXI, aceasta nu va avea nimic împotrivă, ba chiar va susține această cerere, dl. Olteanu, în calitate de consilier municipal, afirmînd că va fi primul care va vota pentru! Vă vom ține la curent cu evoluția acestui caz. **(G. ANGHEL)**

Fotbal juniori

Mai mici, dar la fel de buni

■ *copiii antrenați de Dan Cănănău au adversari cu un an mai mari*

La meciurile din cadrul fazei zonale a Cupei Speranțelor, în tribunele Sălii Polivalente au fost prezenți și componenții echipelor '81 și '82 ale CF Politehnica, împreună cu antrenorul lor, prof. Dan Cănănău, de la care am aflat cîteva amănunte despre aceste grupe. Trecuți în acest an de la minifotbal la teren mare, ei sînt cei mai tineri reprezentanți ai clubului la nivel național. Schimbarea datei limită de naștere a copiilor (de la 1 august la 1 ianuarie), a creat un gol ce a făcut ca ei să joace cu adversari mai mari cu un an. "Chiar și așa, ei sînt printre favoriți în seriile lor, după 11 etape din tur grupa '81 fiind pe locurile 1-2 (egalitate de puncte cu LPS Iași), iar cei de la '82, pe locul 2", ne spunea prof. D. Cănănău. Deși sînt antrenate de un fost fundaș, echipele practică un joc ofensiv, dinamic, spectaculos, apreciat și de ceilalți antrenori ai Centrului, dovadă fiind golaverajele: 41 - 11 ('81), 46 - 5 ('82), deci o medie de 4 goluri pe meci. O ascensiune este previzibilă în viitorul campionat, deoarece abia atunci vor întîlni adversari de aceeași vîrstă, actuala ediție fiind una de tranzit. Iată evidențiații antrenorului D. Cănănău: I. Butnaru (16 goluri), M. Vintilă (8 g), L. Ambrosie, C. Păduret, A. Soponariu, F. Petrariu (1981), R. Costin (13 g), V. Lungu (8 g), C. Pușcașu, M. Gherman, M. Onuț și T. Huci (1982). " Bunul mers al instruirii nu ar putea fi realizat fără sprijinul părinților și al școlilor la care învață copiii. Mulțumesc încă o dată conducerilor de la școlile 34, 9, 38, 13, 25, 11 și 42, pentru modul de rezolvare a unor probleme comune școlii și performanței sportive". **(G. A.)**

PANORAMIC

Handbal feminin - Divizia A

Ploaie de goluri în Giulești

Ieri, s-au disputat trei meciuri în devans din etapa a XIII-a a Diviziei A la handbal feminin. Iată rezultatele: Rapid Munplast București - Universitatea Bacău 43-28; Oltchim Rm. Vîlcea - CFR Cora Craiova 35-20; Silcotub Zalău - Hidrotehnica Constanța 29-28.

Volei - Cupele Europene

Una caldă, alta rece.

În prima întîlnire din turul II al Cupei Cupelor la volei masculin, la Cluj, Universitatea ARDAF a învins cu 3-1 (5,7,-12,1) echipa slovenă OK Maribor. În competiția similară feminină, la Tîrgoviște, echipa locală Oțelul a pierdut clar, cu 0-3 (-3, -8, -7) în fața puternicei echipe italiene Anthesis Modena.

Transferuri în Spania

Oferte tentante pentru Suker și Zamorano

Atacantul croat Davor Suker (Sevilla) este curtat în această perioadă de clubul Real Madrid. Precizăm că Suker primise în urmă cu două săptămîni alte două oferte de transfer (valorînd fiecare cîte 7 milioane dolari), cluburile interesate fiind Bayern München (Germania) și Zaragoza. Un alt jucător din campionatul spaniol care a primit o ofertă tentantă este chilianul Ivan Zamorano (actualmente la Real Madrid), căruia i s-a propus un contract de trei ani de către Internazionale Milano (Italia)

Nunez este nemulțumit

Scaunul lui Cruyff se clatină

Președintele clubului spaniol de fotbal FC Barcelona, Jose Luis Nuñez, a declarat ieri că postul antrenorului Johan Cruyff pe banca tehnică a echipei catalane se clatină. "Evenimentele îmi oferă justificarea de a lua o decizie. Dacă Cruyff ar fi avut mai puțini ani de cînd activează la club, atunci nu aș fi stat pe gînduri". Nuñez este nemulțumit de performanțele Barçei în actualul sezon (locul 4 în campionat, la 10 puncte de liderul Atletico Madrid), precum și de lipsa de randament unor jucători străini aduși cu mari sacrificii pe "Nou Camp".

Din cauza rezultatelor slabe

Aad de Mos a fost demis de la Werder Bremen

Clubul german Werder Bremen l-a destituit din funcție pe antrenorul principal, olandezul Aad de Mos, ca urmare a rezultatelor slabe obținute în turul campionatului. "Este o decizie dificilă pentru noi, dar trebuie să o punem în aplicare", a declarat președintele clubului, Franz Böhmert. După terminarea primei părți a sezonului, Werder ocupă locul al 15-lea, după ce în ediția precedentă din Bundesliga a pierdut titlul în ultima etapă în dauna Borussiei Dortmund. Tehnicianul olandez a fost adus în locul lui Otto Rehhagel, plecat la Bayern München. De Mos a mai activat ca antrenor principal la PSV Eindhoven și FC Malines. Locul său la Werder va fi luat de fostul secund Karl-Heinz Kamp.

Franța, etapa a XXIII-a

Înfrîngere la scor pentru Zanfir

În meci contînd pentru etapa a XXIII-a din campionatul Franței, AS Monaco a învins echipa Martigues (la care evoluează românul Samir Zanfir) cu scorul de 4-0 (1-0). Golurile au fost înscrise de Scifo (45), Thuram (54), și Anderson (55 și 85). Pe primul loc în clasament se află Paris St.Germain, cu 46 de puncte, urmată de Lens - 40 de puncte, Metz - 38 de puncte, Auxerre, AS Monaco și Nantes - cîte 36 de puncte (departajate de golaveraj).

Accidentîndu-se la antrenamente

Lasse Kjus a ajuns la spital

Liderul Cupei Mondiale la schi alpin, norvegianul Lasse Kjus, a suferit o accidentare în timpul antrenamentului efectuat ieri pe pîrtia austriacă de la Kitzbühel. El a alunecat în momentul în care parcurgea partea inferioară a traseului și s-a lovit de gardul aflat pe marginea pîrtiei. În urma impactului, Kjus și-a pierdut cunoștința pentru cîteva minute. El a fost transportat cu elicopterul la spital, unde doctorii au constatat că schiorul are contuzii grave, dar nici o fractură. În actualul sezon, norvegianul a cîștigat o coborîre, un slalom uriaș și unul super-uriaș, fiind lider detașat în Cupa Mondială, grație și rezultatelor constant bune pe care le-a obținut în majoritatea probelor la care a luat startul. Alți doi schiori au suferit accidentări în antrenamentul de la Kitzbuehel: austriecii Andreas Schifferer și Josef Strobl, dar ei nu s-au ales cu leziuni grave.

Fotbal american

Greu fără Joe Montana

După ce National Football Conference și-a stabilit finalistele (Dallas Cowboys - Green Bay Packers, la Dallas), marți a fost decisă și finala American Football Conference. La Pittsburgh, Steelers i-au zdrobit pe Buffalo Bills (40 - 21). Steelers vor întîlni în finala AFC pe Indianapolis Colts, care au învins greu, pe teren propriu, pe Kansas City Chiefs (10 - 7), echipa de la care și-a făcut retragerea în acest sezon legendarul Joe Montana.

Ședință de analiză la Colegiul Județean al Arbitrilor

Ca în fiecare an, Colegiul Județean de Arbitri organizează ședința anuală de analiză a activității din sezonul trecut. Această consfătuire va avea loc sîmbătă 13 ianuarie, ora 9.30 la Clubul C.F.R. (Rîpa Galbenă). De fiecare dată, persoane importante din cadrul Comisiei Centrale de Arbitri au participat la această ședință ca invitați. Anul acesta și-au confirmat prezența două mari personalități. Este vorba de Francisc Koloși, fost arbitru FIFA și Nicolae Rainea, reputatul arbitru internațional care a participat la trei turnee finale ale Campionatului Mondial. **(L.M.)**

"Dacă aveți o priză, folosiți-o cu folos."
NEST electronics
Reduceri de preț la
TV GRUNDIG
diag. 55 teletext
Complexul Comercial Ștefan cel Mare (etajul I)
NEST ELECTRONICS
ASIROM
Casa Modei
B-dul Ștefan cel Mare
Cel mai mic preț din Iași.
6600 Iași, Cloșca 10
(complexul comercial din Ștefan cel Mare)
tel. 213284

S.C. AGROINDUSTRIALA BUCIUM S.A. Iași
șos. Bucium nr. 53, tel./fax136020
organizează concurs pe data de 18.01.1996, ora 8,00,
pentru ocuparea postului de
MECANIC MOTOARE DIESEL
Condiții de participare:
calificare în specialitate, conform Legii nr. 12/1971.
Informații și relații suplimentare la sediul societății, tel. **137519**.

RADIO NORD-EST IAȘI 72,44 MHz
vă prezintă un nou concurs:
TRANS NORD-EST EXPRES
SPONSORUL CONCURSULUI
Azi,
11 ianuarie 1996
între orele 19⁰⁰-21⁰⁰
Telefon **211550**
SC FLORID® SRL
dealer autorizat al produselor cosmetice WELLA

Ofertă specială pentru elevi !!!

Preț promoțional
Paris
23 martie - 3 aprilie
Pliant gratuit telefonînd la 032-213450

Înscrieri numai pînă la 20 februarie
net
Informații și înscrieri:
IAȘI 032-117596
BACĂU 034-118611
SUCEAVA 030-225482
KLM AGENT

AGENDA OMULUI DE AFACERI

Log-Soft s.r.l.

Calculatoare SALIENT, garanție 3 ani
Imprimante EPSON, SEIKOSHA
Fax-uri și copiatoare
Consumabile

Iași, str. Anastasie Panu 2A
telefon 032-211130, fax 032-137766

CABINET OBSTETRICĂ-GINECOLOGIE
Viața medicală

- asigură consultații de obstetrică-ginecologie
- tratamente ● mici intervenții (chiuretaje)
- analize ● sexologie

Podu Roș, str. Țutora 4, sc. E, ap. 1, tel. 122034.
Program: zilnic 13,00-19,00, sîmbătă 9,00-17,00.
Contact: Dr. Alexandra Ovănescu, Dr. Masheh Osama

ALFA CIVIC

distribuie
scule, dispozitive, unelte, accesorii
BOSCH, MAKITA, METABO, STAYER, FELISATTI, FIAC, P.G.M., AQUAPOMPE

Tel. 032 / 137613

ELECTRIC PULS SRL

oferă prin magazinul TELE-TEK
deschis în str. Sf. Lazăr,
o gamă largă de
CARCASE TEKO
componente și subansamble electronice, sisteme de alarmă auto și pentru imobile etc.

Telefon 230059

NATIONAL PROTGUARD
Filiala Iași

servicii de pază și protecție

Hotel Unirea, camera 1204, tel. 117105, 211463
Contact: Iulian Florea, Director economic

IRSIDO SRL

vă oferă en gros
- rechizite de birou (bibliorafturi, caiete mecanice, mape, dosare, capsatoare, perforatoare, seturi de birou) produse ESSELTE - Franța
- articole de scris (pixuri, pixuri ceramice, stilouri, creioane mecanice, evidențiatoare, markere), produse SCHNEIDER - Germania și MICRO - Corea
- hîrtie xerox, hîrtie calc, indigouri

Str. Toma Cozma nr. 7A, tel. 144255

LIVIUS

- *Calculatoare SALIENT (garanție 3 ani)*
- *Imprimante (ace/jet/laser/color)*
- *Plottere și cutter-plottere ROLAND*
- *Programe de contabilitate CIEL*
- *JURIST-PC: colecție de legi*

str. Fătu 1A, tel/fax:032/11.22.21

PETRA SRL
societate mixtă româno-germană

desface prin **Magazinul SUNSHINE:**
- componente electronice și aparatură import Germania
- proiectoare, lămpi și becuri cu halogen
- transformatoare toroidale în gama 15VA ÷ 5000VA
- consumabile
- agende electronice
- calculatoare de birou

str. Anastasie Panu 2A, tel. 032/125808, fax: 032/221281

ABES MED SRL

comercializează
- băuturi: vodcă: PERFECT
  produse VALCO - Baia Mare
  lichioruri
  sucuri
- țigări ● paste făinoase ● dulciuri
- conserve ● margarină ● hîrtie igienică
- produse cosmetice ● detergenți

Bd. Poitiers 14, Centrul comercial Euromarket

FIMEX SRL

reprezentant **HOLDING ENERGI-CO** București
comercializează și instalează:
- echipamente de încălzire centrală
- echipamente de condiționare aer
- echipamente tehnico-sanitare
- piese și dispozitive pentru instalații

Str. Cuza Vodă nr. 8 Tel./Fax: 032/211333

RUEDAS SRL
PIESE AUTO IMPORT
din stoc și la comandă
OFERTĂ SPECIALĂ DE IARNĂ:
- bujii, bujii incandescente, filtre motorină și ulei
- cauciucuri, baterii, antigel import, curele

Ieftin și bun!
Str. Armeană 5, tel. 032/112239

LACHI & Co
vinde en gros
- vin la litru, vin spumos, vin la 3/4 l ● 12 sortimente lichior, secărică, cognac, vodcă, rom, vodcă, rom, rachiu, alcool rafinat
- bere, adaos comercial 2% ● băuturi răcoritoare
- detergent
- șampanie ● zahăr (Roman)
- produse zaharoase (Roman), cu un adaos comercial de 0%.

Transport gratuit!
✓ Șos. Bîrnova nr. 4 (lîngă Restaurantul "Trei Sarmale"). Tel./fax 223928
✓ în spatele alimentarei din cartierul Mircea cel Bătrîn

MOLDROM SA

import - export
materii prime, laminate din oțel și materiale de construcții

Str. Tătărași nr. 57, tel./fax 173025, 172799, 270499
Contact: Constantin Badea, Director executiv

TOFAN GRUP SA
Filiala Iași

comercializează
anvelope și camere auto

Str. Ghica Vodă 1B (demisol), tel. 114782
Contact: Cornel Arcip, Director

COMITEL SRL

oferă și instalează
echipamente PANASONIC
centrale telefonice, telefaxuri, audio-video
instalații pentru aer condiționat

Iași - Bd. Copou nr. 3, parter - cam. 2
Tel. 032-210054; 213375

ROTHERM SRL

oferă și instalează echipamente pentru încălzire centrală și condiționare a aerului, import Italia, reprezentant al firmelor:

FERROLI - microcentrale și cazane de încălzire (gaz metan și motorină
- calorifere din fontă și aluminiu;

DAB - pompe de circulație, hidrofoare;
Service în garanție și post garanție.

PREȚURI MINIME PENTRU UN CONFORT MAXIM !
Tel./Fax 032/175105

SC VIBLANC SA
vinde

- Frigidere "Arctic":
  - 240 l = 657.000 lei
  - 180 l = 554.000 lei
  - 140 l = 425.000 lei
- Congelatoare "Arctic":
  - 210 l = 873.000 lei
  - 160 l = 779.000 lei
  - 120 l = 611.000 lei
- Aragaze Satu - Mare - 4 ochiuri - 310.000 lei
- Combine frigorifice - 230 l = 745.000 lei
- Lăzi frigorifice "Arctic" - 113 l = 550.000 lei

Produsele au garanție 12 luni.
Tel. 032/14.22.89; 032/14.80.19

CRISS GROUP SRL
vinde en gross

- băuturi: vodcă: PERFECT, FIRIZA, SATRA, CLUB 22
  rom: PIRAT, COMOARA
  lichioruri (15 sortimente)
- țigări ● paste făinoase ● dulciuri
- conserve: carne, pește ● margarină
- produse cosmetice ● detergenți

Bd. Poitiers 14, Centrul comercial Euromarket, tel. 251759

ETNIS SRL

Partener comercial al firmei germane Vaillant, pentru zona Moldova, vă oferă
Aparate pentru încălzit
- pe combustibil lichid sau gaz
- electrice

Asigurăm: montaj, service și garanție 2 ani.
Str. N. Iorga nr. 7D, bl. F5, tel. 230113, fax 232690

S.C.T. MOLDOVA S.A. Iași

vă oferă
prin complexele sale hoteliere: "MOLDOVA", "TRAIAN", "UNIREA", restaurant IAȘUL, Han "TREI SARMALE", magazinele din cadrul hotelurilor "Moldova" și "Traian" și prin depozitul en-gros de pe strada Sărăriei - servicii ireproșabile și mărfuri la prețuri avantajoase

Str. Anastasie Panu nr. 29, telefon 142304, fax 212862

VÎNZĂRI

Vindem hîrtie ziar neutilizată în procesul de producție, ce poate fi folosită ca ambalaj. Preț 910 lei/kg. Rel. la tel. 230060.

Mori de cereale
-proiectare
- comercializare
- reparații
- montaje
Reprezentant autorizat ***SEMAG TOPLEȚ*** în Moldova, Basarabia și Ucraina. Înainte de a investi consultați un specialist! Tel. **032-252204**

- Mașină de cusut SINGER 250.000 lei
- 3 uși cu geam - 150.000 lei
- reșou cu 3 ochiuri cu butelie dublă rusească - 100.000 lei
- epilator PHILIPS - 100.000 lei
- sobă motorină - 75.000 lei.
Tel. 118610, după ora 16.oo.

Oferim hîrtie ambalaj uz general și hîrtie ambalaj specială (pentru preparate și carne).

Tel. 116864, 116370.

Vînd CLĂPARI made în Italy, mărimea 42, în perfectă stare. Mesaj în Monitorul pentru COCO.

Vînd conductori și cabluri electrice din cupru sau aluminiu orice dimensiune. **Tel. 210766.**

■ **Vînd haine nutrie noi, preț convenabil. Telefon 144970. (73438)**

■ **Vînd vioară J. Wiedhalm (sec. XVIII), perfectă stare. Telefon 142039. (73488)**

■ Vînd mașină gogoși semiautomată, producție SUA, 400 buc./h, absolut nouă, garanție 12 luni. Preț - 5 milioane. Telefon 032/131875. (71010)

■ Vînd "Atlas de anatomie umană", Mircea Ifrim, 3 volume; "Mică enciclopedie matematică", și cojoc nou, model deosebit, mărimea 44, negociabil. Telefon 230761. (73457)

■ Vînd transformator sudură. Telefon 125222, după orele 17,00. (73473)

■ Dacă doriți un dispozitiv automat cu telecomandă care deschide poarta vilei dvs., sunați la 032/137119. (73465)

AUTO MOTO

Cumpăr *DACIA PAPUC.* Tel. *250559, 250699.*

■ Vînd Cielo GLE AC, septembrie '95, 8000 km parcurși, alb Casa Blanca, preț - 23.000.000. Telefon 032/131875. (71010)

■ Vînd Lada Samara 1500, neagră, 1992, 4500 $. Telefon 145020. (70287)

CASE - TERENURI

■ **Vînd teren arabil 2,79 ha (fînețe) în satul Păun, com. Bîrnova, jud. Iași, zonă foarte bună, posibilități de irigare (eventual sere). Terenul se poate folosi și în construcții - locuințe - sau complex de agrement turistic. Există și iaz populat cu pește. Informații la telefon 116351. (73493)**

■ Vînd teren pentru construcții, la capăt troleu Păcurari, pe Șos. Rediu. Informații la telefon 223659, zilnic. (73425)

■ Vînd 3200 mp teren în Tg. Neamț (Pometea). Telefon 134961. (70291)

■ Vînd teren 100 mp cu construcție 50 mp, neterminată, în Tudor Vladimirescu. Telefon 230919. (73476)

■ Vînd teren, 200 mp, în stațiunea Slănic Moldova. Telefon 034/340841, între orele 19,00-23,00. (71042)

■ Vînd 500 mp teren central (zona Smîrdan). Telefon 139244, după orele 21,00. (71079)

SUNAȚI ACUM **AGENȚIA CASTER**
- tranzacții imobiliare (case, terenuri)
- intermediem vînzări, închirieri și schimburi de case, apartamente și terenuri.

Înscrierea în baza de date și reclamă (presă și radio) gratuită. Ofertă actualizată permanent pe computer. Perfectarea actelor în regim de urgență. Pentru informații suplimentare sunați acum la tel. **142110/106**, între orele 9,00-14,30 și 16,00-19,00. Hotel Unirea, cam. **106.**

AGENȚIA CASTER
vinde
service auto, suprafață 95 mp, 75 mp platformă betonată și 300 mp teren construibil, în zona Fabrica de Țigarete. Clădirea este dotată cu elevator și instalație electrică adecvată. Preț aprox. 130 mil. lei. Pentru informații suplimentare sunați la tel. **142110/106**, între orele 9,00-14,30 și 16,00-19,00. Hotel Unirea, cam. **106.**

AGENȚIA CASTER
vinde
vilă 10 camere, parter + 2 etaje, în zona Țicău, amplasare de excepție. Pentru informații suplimentare sunați la tel. **142110/106**, între orele 9,00-14,30 și 16,00-19,00. Hotel Unirea, cam. **106.**

AGENȚIA CASTER
vinde
apartament cu 2 camere semidecomandate, str. Ciric, preț 17 milioane lei, negociabil. Pentru informații suplimentare sunați la tel. **142110/106**, între orele 9,00-14,30 și 16,00-19,00. Hotel Unirea, cam. **106.**

AGENȚIA CASTER
vinde
apartament de lux în Pașcani, 5 camere duplex, 120 mp, mobilat modern, șemineu, scară interioară - stejar masiv, bucătărie echipată, lambriuri de cireș masiv, 4 balcoane și alte îmbunătățiri, preț 17 mii $. Pentru informații suplimentare sunați la tel. **142110/106**, între orele 9,00-14,30 și 16,00-19,00. Hotel Unirea, cam. **106.**

AGENȚIA CASTER
vinde
terenuri în zone bune, diverse utilizări. Prețuri avantajoase. Pentru informații suplimentare sunați la tel. **142110/106**, între orele 9,00-14,30 și 16,00-19,00. Hotel Unirea, cam. **106.**

CUMPĂRĂRI

■ **Cumpăr obiecte din aur (mari). Telefon 018/613231, Iași. (73445)**

Cumpărăm și închiriem garsoniere, apartamente, case, terenuri, spații comerciale, spații producție. Tel. 142110/106. Agenția CASTER.

AGENȚIA CASTER
cumpără
apartament 2-3-4 camere, în zonă centrală - semicentrală, maxim 40 milioane lei, în funcție de amplasare, starea apartamentului și confort. Pentru informații suplimentare sunați la tel. **142110/106**, între orele 9,00-14,30 și 16,00-19,00. Hotel Unirea, cam. **106.**

AGENȚIA CASTER
cumpără
casă cu 3 - 4 camere + 250 mp teren în zonă bună și liniștită, maxim 80 milioane. Pentru informații suplimentare sunați la tel. **142110/106**, între orele 9,00-14,30 și 16,00-19,00. Hotel Unirea, cam. **106.**

AGENȚIA CASTER
cumpără
apartament cu 1 sau 2 camere, la un preț maxim de 20 milioane lei. Pentru informații suplimentare sunați la tel. **142110/106**, între orele 9,00-14,30 și 16,00-19,00. Hotel Unirea, cam. **106.**

■ Cumpăr dolari 3030-3080 ei/buc., mărci 2080 lei/buc. Telefon 161489. (73463)

■ Cumpăr apartament 2-3 camere, în zona Dancu. Ofer 7-10 mil. lei în funcție de confort. Relații la telefon 62526, după orele 17,30. 71053)

■ Cumpăr garsonieră sau apartament în zonele: Păcurari, Autogară, Pădurii. Ofer 10 mil. lei, negociabil. Telefon 142842. (71046)

ÎNCHIRIERI

■ **Primesc în gazdă o studentă. Telefon 150500.**

■ **Caut să închiriez spațiu central (termen lung). Telefon 018/613231, Iași. 73444)**

AGENȚIA CASTER
caută spre închiriere
casă în București, cu spațiu pentru birouri în suprafață de 80-100 mp, cu 1(2) dormitoare și cu telefon. Pentru informații suplimentare sunați la tel. **142110/106**, între orele 9,00-14,30 și 16,00-19,00. Hotel Unirea, cam. **106.**

AGENȚIA CASTER
caută spre închiriere
spațiu comercial în Iași, zonă centrală sau semicentrală, în suprafață minimă de 50 mp. Pentru informații suplimentare sunați la tel. **142110/106**, între orele 9,00-14,30 și 16,00-19,00. Hotel Unirea, cam. **106.**

AGENȚIA CASTER
caută spre închiriere
apartament cu 2 sau 3 camere, situat în Centrul Civic, etajele 1 sau 2, preț avantajos. Pentru informații suplimentare sunați la tel. **142110/106**, între orele 9,00-14,30 și 16,00-19,00. Hotel Unirea, cam. **106.**

Caut să închiriez pe termen lung *garsonieră - zonă centrală.* Tel. *250559, 250699.*

■ Familie tînără (medic și inginer), căutăm garsonieră/apartament 2 camere. Plata lunar sau anticipat în lei sau valută. Telefon 132508, după orele 15,00. (70298)

■ Caut să închiriez apartament (casă) 3 camere, cu garaj. Ofer maxim 650.000/lună. Telefon 140848. 73451)

■ Închiriez o cameră separată unei studente sau unei salariate, cu acces la bucătărie și baie. Telefon 153844. 73492)

SCHIMBURI

■ Schimb ARO 243, motor Brașov, cu Dacia 1310. Telefon 121232. (71023)

■ Schimb apartament 3 camere, semidecomandat, et. 3, telefon, cartier Metalurgie, cu garsonieră plus diferență. Telefon 178842, după orele 16,00. (71064)

■ Schimb apartament 3 camere, semidecomandat, et. 3, telefon, cartier Metalurgie, cu două garsoniere confort I. Telefon 178842, după orele 16,00. (71065)

DECESE

Familia îndurerată anunță trecerea în neființă a celui ce-a fost un bun soț, tată și bunic **ROCA GHEORGHE**. Înmormîntarea va avea loc joi, 11 ian. 1996 la cimitirul catolic din Răducăneni.

Familia Bucătaru din Iași anunță încetarea fulgerătoare din viață a nașului lor, **FRUNZĂ PETRU** Înmormîntarea va avea loc azi, 11.01.1996, ora 13,00, la Cimitirul "Buna Vestire". Dumnezeu să-l ierte.

Gabriel fiu, Cristina fiică, nașa Ramona, împreună cu nepoatele Nicoleta și Codrina și rudele apropiate anunță cu adîncă durere încetarea din viață a dragei lor **TURCU MARIA** în vîrstă de 50 de ani. Corpul neînsuflețit este depus la domiciliu în șos. Păcurari. Înmormîntarea are loc joi 11.01.1996, ora 13.oo cu plecarea cortegiului de la biserica cimitirului Eternitatea. Dumnezeu să o odihnească în pace.

Cu adîncă durere Rodica Ștefania, soție, Vasile și Petru, fii, Florina, noră, anunță încetarea din viață a dragului lor **CRIVOI LEONID**. Înmormîntarea va avea loc pe data de 11.01.1996 la cimitirul Sf. Vasile, ora 12^{00}. Corpul neînsuflețit este depus în incinta Spitalului Militar Iași.

Soția, copiii și nepoții anunță cu durere încetarea din viață a celui ce a fost **LOMER PETRU** pensionar C.F.R. Dumnezeu să-l ierte. Înmormîntarea are loc joi ora11.oo la cimitirul "Sfînta Treime".

Frații și surorile, împreună cu familiile, anunță decesul surorii și cumnatei lor **FUIOR ECATERINA (TUȚA),** în vîrstă de 57 ani. Înhumarea va avea loc joi 11 ian. 1996, ora 11.00 la cimitirul orășenesc de la CUG. Dumnezeu să o ierte.

Familia îndoliată anunță cu durere stingerea din viață a celei care a fost o bună mamă, soacră și bunică **OPINCĂ ECATERINA** 58 de ani. Înmormîntarea va avea loc în 11 ianuarie 1996, la cimitirul din Pîrcovaci, Hîrlău. Lacrimi și flori pentru sufletul ei bun. Nu te vom uita niciodată.

CONDOLEANȚE

Fam. Ghițescu și fam. Moisa Emil, cu adîncă durere în suflet, regretă despărțirea de cel care a fost bunul nostru **col. farmacist CRIVOI LEONID.** Veșnică amintire. Condoleanțe familiei îndoliate. Dumnezeu să-i odihnească în pace sufletul lui cel blînd și bun.

Salariații din Serviciul Instalații - regionala Căi Ferate Iași aduc un ultim omagiu omului și inginerului **RUDOLF KALINCA**, fost șrf al acestui serviciu. Transmitem condoleanțe familiei îndurerate.

Familia dr. Virgil Viașu este alături de familia colonel CRIVOI LEONID, în aceste momente de zdîncă tristețe și-i transmit sincere condoleanțe.

Familia Mațcu Titus este alături de familia Aurel Herea din Hilița în aceste clipe triste și dureroase pricinuite de decesul incredibil al fiicei sale **ELENA**. Sincere condoleanțe.

Fam. Ifrim Gheorghe, Zbichlea Radu Constantin, Atudosie Finareta, Ciornei Sergiu, Alexandrescu Ștefan, Finciuc Romuald, împărtășesc durerea fam. ing. Mușat Ilisei în aceste momente de grea suferință și tristețe pricinuite de pierderea mamei **MĂRIOARA**, și transmite întraga lor conpasiune.

Colectivul Compartimentului Investiții din cadrul Regionalei CF Iași, profund afectat de trecerea în neființă a domnului inginer **KALINCA RUDOLF**, transmite pe această cale sincere condoleanțe familiei îndurerate.

Fam. Vuza și Negruț regretă dispariția celei ce a fost **ANICA GĂLĂȚEANU** din piciorul Lupului și transmite condoleanțe fam. Gălățeanu și Almășanu.

Familiile Dornescu Gheorghe, Andronache Nicolae și Bicu Ioan din str. Decebal 29, bl. Z13, sc. A sînt alături de fam. ing. Buzilă Ilie în aceste clipe pricinuite de ambele pierderi suferite și îi transmit sincere condoleanțe și întreaga lor compasiune.

Colaboratorul de la policlinica de tuberculoză Iași regretă trecerea în neființă a fostei lor colege **d-na ANA BUDEANU**, distins și deosebit cadru sanitar - fostă soră sefă. transmitem sincere condoleanțe familiei.

Colectivul Laboratorului secției I din cadrul Spitalului Clinic de Pneumoftiziologie este alături de d-na dr. Kalinca Narcisa în aceste momente grele pricinuite de decesul soțului. Sincere condoleanțe întregii familii.

Colectivul clasei Lăcătuș - Mecanică Fină - anul I este alături de colega Frunză Petronela Mihaela în greaua încercare prin care trece prin pierderea părintelui și își exprimă sincerele lor condoleanțe.

Colectivul serv. Analize și Statistică din cadrul Regionalei C.F. Iași, regretă profund dispariția fulgerătoare a celui ce a fost **ing. RUDOLF KALINCA** și transmite sincere condoleanțe familiei îndurerate.

Familiile Brăhășteanu Viorel, Iftimie Vasile și Ungureanu Neculai de la SC "Moldoplast" sînt alături de colegul Lazăr Constantin la pierderea ireparabilă prin dispariția prematură a soției **LAZĂR ELENA**, 36 ani și-i transmite întreaga compasiune.

Colectivul serviciului contabilitate al Direcției Muncii Iași transmite sincere condoleanțe d-nei Tînjală Maria pentru greaua pierdere suferită prin decesul cumnatei **ZAHARIA LILI.**

Familia Andreescu transmite sincere condoleanțe domnului Zaharia Mihai pentru pierderea suferită prin decesul soției, **ZAHARIA LILI.**

Familia Ieremciuc transmite sincere condoleanțe fam. Tînjală pentru greaua pierdere suferită prin decesul doamnei **ZAHARIA LILI.**

Din partea colectivului de Medici ai Spitalului Clinic de Pneumoftiziologie Iași, secția I-a, sincere condoleanțe d-nei doctor Kalinca Marciza pentru pierderea soțului.

Familia Brezulianu transmite sincere condoleanțe familiei Kalinca pentru pierderea suferită.

Familia Mațcu Titus regretă decesul doamnei Elena Lazăr și transmite sincere condoleanțe familiei îndoliate.

Familia Curcă Traian din Bacău deplînge decesul col. farm. **CRIVOI LEONID** și transmite sincere condoleanțe familiei îndoliate.

Familia prof. dr. Leonard Olaru este alături de familia prof. ing. Cristel Știrbu la greaua pierdere suferită prin decesul tatălui. Sincere condoleanțe.

Familia Ciupilan Daniel regretă dispariția celui care a fost **CRIVOI LEONID** și este alături de familia îndoliată. Sincere condoleanțe.

Colectivul secției I-C "Moldoplast" SA Iași transmit sincere condoleanțe colegului LAZĂR Constantin pentru pierderea suferită prin decesul soției.

S-a stins din viață un om deosebit și plin de noblețe sufletească

CRIVOI LEONID.

Îl plîng familia Chilcoș Costel și verișorii lui. Dumnezeu să-l ierte.

Familia leonte Lulu - Constantin și Ileana - fini, împreună cu copii, fina Leonte Ica - Veronica și Leonte Radu regretă nespus decesul nașului

CRIVOI LEONEA-LEONID

și sînt alături de întreaga familie îndoliată.

Colectivul stațiilor de redresare al RATC este alături de colegul SIMIONESCU Constantin la greaua pierdere suferită prin decesul tatălui. Sincere condoleanțe familiei îndoliate.

Familiile Niță Constantin, Pricop Gheorghe și Petreanu Vasile regretă dispariția vecinului lor

LOMER PETRU

și sînt alături de familia îndoliată. Sincere condoleanțe.

Colectivul secției "Bioxid de carbon" din cadrul SC "Mica Industrie" SA Iași, este alături de șeful de secție Nicolau Gheorghe la marea durere pricinuită prin pierderea socrului. Dumnezeu s-o ierte.

Familia Cheleș Viorel este alături de familia Arseni Gheorghe în aceste momente de grea suferință pricinuite de pierderea mamei și transmite sincere condoleanțe. Dumnezeu s-o ierte..

Familia col. dr. Ciuchi Vasile regretă decesul fulgerător al col. dr.

LEONID CRIVOI,

fost colaborator și prieten apropiat, om de aleasă noblețe sufletească și transmite familiei îmdoliate sincere condoleanțe.

COMEMORĂRI

S-au scurs șapte ani de trecerea în eternitate a celei mai nobile ființe

SPIRATOS MIHAELA

O lacrimă și o floare de la cei care n-o pot uita.

Reamintim celor care au cunoscut-o și apreciat-o pe buna și frumoasa noastră prietenă,

SPIRATOS MIHAELA,

că s-au scurs 7 ani de cînd a trecut în lumea umbrelor.
Familia RUJOIU.

■ Aducem un pios omagiu la împlinirea unui an de lacrimi, de durere și un nesfîrșit dor rămas în inimile noastre de la acea neașteptată dispariție a scumpului nostru soț și tată OLARIU VICTOR. Rodica - soție, copiii - Cristi și Daniel nu te vor uita niciodată. Dumnezeu să te odihnească în pace. (71568)

MULȚUMIRI

Familia ing. Cehan Adrian mulțumește pe această cale, din toată inima, acelora ce au fost alături de ea la marea durere pricinuită de pierderea mamei.

Georgeta Constantin și cei 5 copii mulțumesc din toată inima colectivelor unităților SC "Nicolina" SA și magazinului "Moldova", locatarilor blocului C4, în mod deosebit d-lui director Țura, inginerului Orzan și maistrului Apetroaie pentru sprijinul material și moral ce ni l-au oferit la pierderea soțului și tatălui nostru, maistrul

CONSTANTIN DUMITRU.

Margareta soție, Cătălin fiu, mulțumesc pe această cale tuturor celor care au fost alături de ei, la marea lor durere, pricinuită de pierderea preaiubitului lor soț și tată

ZAPAN GRIGORE

(fost salariat la Trustul de Construcții Industriale). Dumnezeu să-l odihnească în pace.

Clubul Civitan Iași
dorește să mulțumească societăților comerciale
DECORA S.R.L.
DIVAS IMPEX S.R.L.
POLIROM S.A.
UNIREA S.A.
ZIMBRU S.A.
care prin generozitatea lor au adus bucurie și speranță în sufletele copiilor orfani de la Leagănul "Sf. Andrei".

OFERTE SERVICII

SERVICII MEDICALE MOBILE

(asistență medicală la domiciliu; consultații medicale; prescriere de rețete în regim compensat; recomandări și investigații paraclinice; tratament de urgență; asigurarea transportului și internării în caz de necesitate)

CORPO-SAN
vă ajută!
Sunați la telefon
113130/569
zilnic, între orele 7,00-23,00.

Prin contract asigurăm asistență medicală angajaților societăților comerciale.

COMPANIA DE TURISM
NET
Excursii în:
TURCIA
16.01.1996
Asigurăm transport *GERMANIA* și *FRANȚA* și asistență obținere viză pentru *FRANȚA*.
Schiuri de închiriat pentru vacanțe la BORSEC, TUSNAD, SOVATA.
Casa Modei -mezanin
Telefon **117596.**

Ailioaie - medic primar - doctorul familiei permanent. Tel. 25.11.17.

CABINETUL STOMATOLOGIC "DANIDENT"
anunță pacienții că s-a mutat la noul sediu din stadela Silvestru nr. 5 B, tel. 213480 (la 200 m de fostul sediu).

DR. IORDACHE CONSTANTIN, MEDIC PRIMAR PEDIATRU,
oferă
consultații
la domiciliul copiilor bolnavi.
Tel. **214001**.

Școala de șoferi ETTA AUTO are locuri libere pentru seria din 15 ianuarie 1996. Relații la tel. 163328 între orele 7.oo-9.oo și 16.oo-22.oo.

Transport marfă și persoane cu Break Diesel, 145 lei/km.
Telefon ***129995*** sau ***141464***.

■ Inginer, repar mașini de spălat (automate sau obișnuite), storcătoare, uscătoare de rufe, mașini de spălat vase, mașini de cusut, aspiratoare, alte aparate electrocasnice. Telefon 233216, după ora 17.00. (827984)

■ Română, fizică, orice nivel. Profesori cu experiență. Garantăm satisfacții. Telefon 113751. (826571)

■ Profesor, meditez matematică pentru admitere la facultate. Preț 5000 lei/h. Tel. 128563.

■ Prezicem viitorul în Tarot. Scrieți problema care vă frămîntă și expediați scrisoarea la OP4, CP1073, Iași, cu chitanța prin care ați achitat 5000 lei în cont 4072996050062 BRD - Ag. A. Panu Iași. Primiți răspunsul prin poștă, confidențial! (70276+77)

■ Agenția de Turism Moldavia, telefon 112564 și 211330, organizează excursii în: Polonia: 10; 13; 17; 20; 24 și 27.01.; Turcia: 17; 20; 24 și 27.01. Excursii interne cu autocar și locuri în stațiuni de odihnă și tratament balnear. (73452)

■ Inginer, repar televizoare color și alb-negru. Sonor Tele'M. Telefon 128356. (71089)

LOCURI DE MUNCĂ

S.C. IULIUS S.R.L.
organizează concurs pentru ocuparea postului de
inspector de personal.
Condiții de participare:
- studii superioare;
- cunoștințe operare PC.

Relații, bibliografia de concurs și fișele de înscriere se pot obține la sediul administrativ al societății,
str. Armeană nr. 13, tel. 211822.

S.C. IULIUS S.R.L.
organizează concurs pentru ocuparea postului de
secretară de afaceri.
Condiții de participare:
- vîrsta maximă 35 ani;
- aspect corespunzător;
- studii superioare;
- cunoscătoare a două limbi străine (scris, vorbit);
- cunoștințe operare PC, birotică.

Relații, bibliografia de concurs și fișele de înscriere se pot obține la sediul administrativ al societății,
Str. Armeană nr. 13, tel. 211822.

UNIVERSITATEA TEHNICĂ "GH. ASACHI" IAȘI
anunță scoaterea la concurs a unui post de
SECRETAR FACULTATE CU STUDII SUPERIOARE gr. III
pentru Facultatea de Automatică și Calculatoare.
Condiții: absolvent al Facultății de Automatică și Calculatoare, cunoașterea cel puțin a unei limbi străine de circulație internațională.
Data concursului și alte precizări cu privire la întocmirea dosarului se pot consulta la Afișierul Universității din B-dul Copou nr. 22, corp B, et. 2, Serviciul Personal, tel. **140160**/int. **13**.

Stațiunea de Cercetare și Producție pentru Creșterea Bovinelor Dancu
cu sediul în Iași, Șoseaua Iași-Ungheni nr. 9
angajează, pe bază de concurs, 4 mecanici agricoli.
Condiții de angajare:
- 5 ani vechime minimă în producție (lucrări agricole în cîmp);
- carnet de ruterist;
- domiciliul stabil în municipiul Iași sau comuna Holboca.

Consursul va avea loc în ziua de 22 ianuarie 1996 constînd în probe practice privind utilizarea mașinilor agricole.

AGENȚIA CASTER
angajează urgent
secretară public relation.
Condiții:
studii superioare,
vîrsta max. 30 ani,
cunoștințe operare PC.
Relații suplimentare sunați la Hotel Unirea, cam. **106**, tel/fax: **142110/106.**

FELICITĂRI

LA MULȚI ANI!

Cu ocazia zilei de naștere, prietena Elena Luciu urează un sincer și călduros *"La Mulți Ani!"* pentru

STAFI MARIANA.

PIERDERI

Pierdut cîine ciobănesc mioritic, mascul, talie mare, păr lung, negru cu alb. Răspunde la numele ALPI. Găsitorului - recompensă foarte mare.
Tel. ***147900.***

■ Pierdut cîine ciobănesc mioritic în zona Copou. Răspunde la numele "Alpi". Recompensă substanțială! Telefon 140627, 142256.

■ Pierdut Dalmațian (cîine alb cu pete negre) rănit. Recompensă. Telefon 211213 sau 174420/110. (73461)

■ Pierdut carnet student, pe numele Andrei Mihaela. Îl declar nul. (71069)

■ Pierdut carnet de student pe numele Podaru Mihaela. Îl declar nul. (71073)

■ Pierdut carnet de student pe numele Ivan Valentin. Îl declar nul. (71085)

■ Pierdut carnet sănătate pe numele Drăgan Raluca Ioana. Îl declar nul. (71087)

■ Pierdut două facturiere cu nr. 733251-733301 și ștampilă aparținînd S.C. GEVI S.R.L. Le declar nule. (71556)

■ S.C. ROMAR pierdut certificatul de înmatriculare la Camera de Comerț J-22-1329/1992. Îl declar nul. (71558)

■ Pierdut carnet de sănătate pe numele Chiriac Petru. Îl declar nul. (71561)

■ Pierdut ecusoane C.G.P. numerele 226 și 770. Le declarăm nule. (71567)

LICITAȚII

Filiala Electrocentrale Iași,
anunță ținerea
licitației publice în vederea închirierii unui spațiu pentru desfășurarea activității de bufet de incintă, în cadrul CET II Iași-Holboca. Licitația va avea loc în ziua de *15.02.1996*, la sediul Filialei Electrocentrale Iași (CET I IAși), Calea Chișinăului 25. 25, Iași.
Relații privind condițiile de licitare pot fi obținute de la biroul Patrimoniu, tel. **032/130770**, int. **131**.

SC TEROM SA IAȘI
Calea Chișinăului 29 scoate la vînzare prin **licitație publică** următoarele mijloace de transport:
ARO 243
ARO 244
Piese de schimb și subansamble pentru multicare M22 și electrocare EC 3.
Cei interesați se pot adresa la SC TEROM SA Iași, serviciul MEA sau la tel. 032/130070, int. 1204, 2211.
Licitația va avea loc la sediul societății, în data de 31.01.1996, ora 9,00.

Filiala Electrocentrale Iași,
cu sediul în str. *Chișinăului nr. 25*
anunță
organizarea de licitație
joi 25 ian. 1996, ora 11.30
pentru achiziționarea unui
BULDOEXCAVATOR
echipat cu lamă, cupă și picon (perforator).
Taxa de participare la licitație este de 700 mii lei, la care se adaugă cheltuielile de publicitate.
Relații suplimentare la tel. **032/130770**, int. **131**.

SC SAZPIC MIROSLAVA SA
cu sediul în Miroslava, jud. Iași,
vinde la licitație publică
16 tractoare U650
1 combină cereale CP 12
Licitația va avea loc la sediul societății, în ziua de 27 ianuarie 1996. Relații suplimentare la sediul societății, sau la tel. 143371.

DIVERSE

■ **S.C. Șantierul nr. 9 Instalații S.A. Iași anunță primele 75 de persoane înscrise pentru construcția de locuințe cu plata în rate să se prezinte la sediul societății pentru perfectarea contractelor în perioada 11-20 ianuarie 1996. (71564)**

■ Caut pisică birmaneză pentru împerechiere cu motan Birmanez și cățea Doberman pentru împerechere cu cîine Doberman. Telefon 127640.

ULTIMA ORĂ

SCHIMBURI

Schimb apartament cu trei camere decomandate, cu gresie, faianță și alte îmbunătățiri, situat în Frumoasa, cu apartament similar în zonele Podu Roș și Sf. Lazăr. Ofer diferență de zonă. Tel. 221491, după ora 18.00.

CONDOLEANȚE

Colectivul de cadre didactice și personalul TA din Grupul Școlar "Metalurgica" Iași este alături de doamna directoare, profesor Iulia Dumitrache la marea durere prin care trece și-i transmite sincere condoleanțe.

Conducerea și profesorii de la Liceul "M. Eminescu" Iași transmit sincere condoleanțe d-nei Crivoi Ștefania pentru decesul soțului.

Serviciul secretariat - contabilitate de la Liceul "M. Eminescu" transmite sincere condoleanțe d-nei Crivoi Rodica pentru decesul soțului.

Colectivul sectorului de bobinaj de la "Tepro" SA transmite sincere condoleanțe colegei Ungureanu Silvia pentru decesul tatălui.

Colectivul sectorului bobinaj de la "Tepro" SA transmite sincere condoleanțe colegului Isbășoiu Ștefan pentru decesul mamei.

Regrete eterne din partea familiei Afloarei la dispariția col. farmacist

CRIVOI LEONID.

Dumnezeu să-l odihnească în pace.

Fam. Tanasievici Octav și Chihaia Mihai regretă dispariția prematură a celui ce a fost

CRIVOI LEONID

și transmite familiei întreagfa loc compasiune.

OFERTE SERVICII

■ S.C. ȘOFERUL AMATOR, din strada Sf. Andrei nr. 8/10 face înscrieri zilnic pentru cursurile de categ. B din 29.01.1996. Telefon 117409, 117438. (71097)

■ **Cabinet medical particular Grigorescu Hareta - medic primar generalist, profil pediatrie, str. Buna Vestire nr. 7 (casă). Telefon 113737, program zilnic. (71094)**

PIERDERI

■ **Pierdut carnet student pe numele Verga Crina. Îl declar nul. (71572)**

■ **S-a pierdut în zona Copou acest minunat prieten. Ofer recompensă! Telefon 214887. (71096)**

DIVERSE

■ **Reamintim deținătorilor de chioșcuri sau tonete în piețele agro-alimentare din municipiul Iași obligația de a încheia contracte de închiriere pentru terenul ocupat NUMAI cu PRIMĂRIA municipiului Iași, care este proprietara terenului. În caz contrar, NU se va elibera autorizație de funcționare, chioșcul urmînd a fi dezafectat, iar terenul scos la licitație. Menționăm că S.C. COMPIAȚA nu este împuternicită de Primăria Iași să încheie contracte de închiriere cu deținătorii de chioșcuri, acestea nefiind valabile pentru obținerea autorizației de funcționare. Rugăm persoanele interesate să se prezinte la sediul Primăriei Iași, camera 5, pîn la data de 20 ianuarie a.c. pentru încheierea contractelor.**

AGENDA OMULUI DE AFACERI

CANEL SRL
SISTEME DE ALARMĂ
pentru imobile, locuințe etc.
Str. I. C. Brătianu nr. 22
Tel. 032/114821, Tel/Fax: 032/211986

S.C.T. MOLDOVA S.A. Iași
prin hotelurile
"MOLDOVA", "TRAIAN", și "UNIREA"
închiriază camere pentru sedii birou firme, la tarife avantajoase.
Relații suplimentare la telefon 147164 sau la sediile hotelurilor.

ED&F MAN ZAHĂR PRODUCT SRL
vinde en gros
- zahăr rafinat la saci de 50kg

Prețuri avantajoase !!!
Roman, str. N. Titulescu, bl. 14, sc. C, et. 2. ap. 78, tel./fax 033/733532
Contact: dl. Dan Petrea

Agenția turism - TOTEM
EXCURSII EXTERNE IANUARIE 1996
Italia 589$ • Grecia 335$
Anglia 920$ • Franța • Austria
Cipru • Dubai • Egipt
Casa Tineretului - Iași, tel. 032/213545

Agenția pentru servicii de mariaj DUET
- totalitatea serviciilor necesare organizării unei nunți
- flori, buchete pentru mirese
- aranjamente și podoabe florale pentru ocazii festive
- vestimentație și accesorii de lux pentru mirese, miri și companioni

B-dul Ștefan cel Mare și Sfînt nr. 2, bl. B2
(vizavi de magazinul Central), tel. 117393

DIRECT *SRL*
produce și comercializează
- antigel concentrat și preparat
- lichid de frînă • electrolit
- tananți • uleiuri • degresanți • vopsele } pentru industria textilă și pielărie

Str. Tătărași 31, tel. 032/176335, fax 032/270321

TUDOR MAGNUM
comercializează
• nasturi • fermoare diverse • tercoturi
• ață bumbac și sintrom • elastic • blană sintetică
• capse • pernițe umeri și tricoturi
Program 9.00-18.00 Sîmbăta 10.00-14.00
Str. Fundac Gavril Muzicescu - fostă Banu (lîngă IIRUC), tel.213676.

ELCOSERV SRL
- case de marcat electronice
- cîntare și platforme electronice
- reparații, service și consumabile

Condiții avantajoase de plată
Tel.: 032/230205

ELCOSERV SRL
vinde en gros:
- dosare plastic cu șină - 800 lei
- folii protecție A4 - 180 lei
- alonje plastic - 145 lei

Prețurile conțin TVA!
Tel.: 032/230205

PALLADIAN COMPUTERS
Calculatoare, imprimante, subansamble, software
486DX2/66 - 2.499.000 lei
str. Arcu 85, tel/fax 211696, 250050

FLEXAL
execută la comandă
jaluzele orizontale din aluminiu cu lățimea lamelei de 22 mm.
Finețe, calitate, confort.
Iasi, str. M. Varlaam nr. 5, tel. 032/233298.

TRANSCOM SA
efectuează
- transport auto
- reparații auto

închiriază spații de parcare
Str. Aurel Vlaicu 54, tel./fax 173636, 173078

ȘANTIER NR. 9 INSTALAȚII SA Iași
lansează construcția de locuințe cu plata în rate eșalonate pe termen de 15 ani cu dobînda de 15% pe an.
Str. N. Iorga nr. 26A, et. I, cam. 25-28, Tel/Fax: 133073
Contact: Hogaș Constantin - director

PROFAMILIA
oferă
analize de laborator
(hematologie, biochimie, bacteriologie)
Str. Chișinăului nr. 11C, sc. D, parter, tel. 230431
Contact: Dr. Emil Ghiorghiță, Director

AGENȚIA **CASTER**
TRANZACȚII IMOBILIARE
Intermediem vînzări,închirieri și schimburi de case, apartamente și terenuri.
Înscrierea în baza de date și reclamă (presă și radio) este gratuită.
Ofertă actualizată permanent pe computer.
Pentru informații suplimentare sunați la tel.
032-142.110/106
Între orele 9^{00}-14^{30}; 16^{00}-19^{00}
Hotel UNIREA cam. 106

Oferim
AGENDĂ 1996
în limba română, format A4, cu copertă din imitație piele
Inscripționăm la cerere numele, sigla și adresa clientului
Pentru amănunte și comenzi contactați-ne la telefon **230060.**

SC *Comtex* SA
Iași, str. Grigore Ureche nr. 3, bl. Gh. Sonțu
aduce la cunoștința cumpărătorilor că
începînd cu luna august 1995 a introdus în magazinele sale sistemul de vînzare
ÎN RATE
pentru

mărfurile textile:	bunurile de folosință îndelungată:
• confecții • țesături • tricotaje • încălțăminte	• televizoare • frigidere • mașini de spălat • mașini de cusut etc.

Condițiile pentru cumpărarea în rate a mărfurilor sînt următoarele: ▪ dovadă de salariat ▪ doi garanți ▪ avans minim 30% din valoarea bunurilor ▪ număr maxim de rate - 6 ▪ dobînda lunară 5%.

Vînzarea mărfurilor cu plata în rate se face în magazinele: MATERNA, ROMARTA, MODA (Podu Roș), SUPER COPOU, SPLENDID (Centrul Civic) și MODERN (Piața Unirii).

IASICON
Garanția calității construcțiilor !
B-dul T. Vladimirescu nr. 32 A; tel. 177443, fax 145343

HOROSCOP

BERBEC
(21 mart. - 20 apr.):

👍 Starea de sănătate se ameliorează, crește și buna dispoziție, așa că puteți accepta invitația. Să nu credeți, însă, că puteți să săriți din nou peste cal.

TAUR
(21 apr. - 20 mai):

✋ Dacă sînteți încolțit(ă), nu trebuie să dați semne de nervozitate sau îndoială. Ripostați cu naturalețe și calm, chiar dacă rezultatele nu se văd imediat.

GEMENI
(21 mai - 21 iun.):

👎 Gîndiți-vă că așa cum dvs. aveți suficiente lucruri ascunse, și ceilalți nu se arată cu totul. Nu mizați prea mult pe sinceritatea lor, dar folosiți-i.

RAC
(22 iun. - 22 iul.):

✋ Inocența nu este întotdeauna un capital, după cum nici culpabilitatea nu ruinează. Criteriile de judecată sînt mai complexe, mai flexibile, nu mizați totul pe-o carte.

LEU
(23 iul. - 22 aug.):

👍 Orientați-vă după intuiția dvs., cercetările în jur nu se fac decît să complice lucrurile. Dacă nu aveți aliați, folosiți-vă de alianțele pe care alții le stabilesc.

FECIOARĂ
(23 aug. - 22 sept.):

✋ Buna dispoziție fie există, și atunci nu trebuie să faceți eforturi s-o simulați, fie vă lipsește și, prefăcîndu-vă, vă dați mai rău de gol.

BALANȚĂ
(23 sept. - 22 oct.):

👍 Faceți haz de necaz, dar nu vă iese foarte bine, mai curînd purtați-vă natural. Pe total nu stați chiar așa de rău, ba mai degrabă afacerile vă ies ca la carte.

SCORPION
(23 oct. - 21 nov.):

👎 Nu lipsa de îndemînare vă pune într-o situație delicată, ci bruschetea de care dați dovadă. În definitiv nu sînteți supus(ă) unui tratament "preferențial".

SĂGETĂTOR
(22 nov. - 21 dec.):

👎 Vă stă bine cînd nu vă lăsați influențat(ă) din nici o direcție, de ce nu procedați întotdeauna astfel? Prestigiul dvs. ar crește și ați ocoli neînțelegerile.

CAPRICORN
(22 dec. - 19 ian.):

✋ Intermediarii vă încurcă socotelile, altfel foarte bine puse la punct. Nu ați depistat, din păcate, "rotița" care a defectat mecanismul și asta vă irită.

VĂRSĂTOR
(20 ian. - 18 febr.):

👍 Dacă ați avea mai multă clarviziune, v-ați da seama că partida nu s-a jucat încă. Iar șansele cu care porniți nu sînt deloc neglijabile, dimpotrivă.

PEȘTI
(19 febr. - 20 mart.):

✋ Nu sînteți un campion (o campioană) a suferinței, degeaba vă plîngeți în dreapta și-n stînga. Aveți suficiente resurse și motivații pentru a reveni în arenă.

LEGENDA:

- 👎 *- vă paște ghinionul;*
- ✋ *- prudența e mama înțelepciunii;*
- 👍 *- n-aveți nimic de pierdut;*
- 👌 *- șansa vă surîde*

Anul muzical 1995 (I)

Noi apariții și reapariții

Mai întîi LA MULȚI ANI! și tot ceea ce vă doriți pentru 1996 și pe această cale de la RADIO NORD EST!

Puțin mai întîrziați (față de alte retrospective) vom încerca să privim puțin anul muzical ce tocmai s-a încheiat.

În Marea Britanie, marea rivalitate din 1994 între EAST 17 și TAKE THAT a fost treptat înlocuită de o altă "mare luptă": cea între OASIS și BLUR. Criticii de dincolo de canalul mînecii sînt de părere că aceste din urmă formații au relansat ceea ce se numește BRIT-POP-ul și toată lumea britanică speră ca perioada BEATLES să revină cît mai curînd. În pofida acestei noi rivalități, a premiilor obținute de cei de la BLUR și de succesul albumului OASIS - (WHAT'S THE STORY) MORNING GLORY? surpriza în clasamentele din insulă a venit de la un cuplu de actori ROBSON & JEROME care au ajuns pe locul I la single-uri atît în miezul verii (cu preluarea după UNCHAINED MELODY) cît și în prag de iarnă (BELIEVE). Ei au încheiat anul și pe locul I la capitolul albume. Ca de obicei, piața britanică este plină de surprize.

Dincolo de oceane, consumatorii de muzică nouă sînt împărțiți în două direcții; HIP-HOP-FUNKY-RAP-SOUL și ALTERNATIVE ROCK-PUNK. Prima categorie a fost dominată categoric de trioul feminin T.L.C. Albumul lor, intitulat "CRAZY, SEXY, COOL" a măturat piața de discuri de la Atlantic la Pacific și le-a adus titulatura de "cel mai mare grup feminin al tuturor timpurilor". Piesele lor "CREEP" și "WATERFALLS" au ajuns în fruntea topurilor și le-au adus și destule premii, culminînd cu cel de grupul anului din partea revistei BILLBOARD MAGAZINE. Videoclipul piesei "WATERFALLS" a fost desemnat drept cel mai bun la MTV, depășind fără probleme "preà-scumpul" (8 mil. $) SCREAM al lui MICHAEL JACKSON. La capitolul vînzări de single-uri au mai punctat serios DIANA KING (SHY GUY) și MONTELL JORDAN (THIS IS HOW WE DO IT) dar recordul avea să fie stabilit de un remake al unui cîntec din 1975 semnat de STEVIE WONDER. Ați ghicit, este COOLIO cu GANGSTA'S PARADISE, piesa anului după numărul de vînzări în STATELE UNITE.

Jerry Garcia

De cealaltă parte, revelația lui 1995 sînt HOOTIE & THE BLOWFISH. Deși cîntă împreună de 10 ani, ei au explodat abia acum cu albumul "CRACKED REAR VIEW". Un sunet foarte original și, fără îndoială, o muzică de calitate. Piesele HOLD MY HAND, LET HER CRY, ONLY WANNA BE WITH YOU au făcut deliciul ascultătorilor de radio dar s-au și vîndut destul de bine. Alături de HOOTIE & THE BLOWFISH au mai impresionat BLUES TRAVELLER (cu un solist vocal "de categorie supergrea") și DAVE MATTHEWS BAND. Aceștia din urmă sînt formația preferată a vedetelor de la HOLLYWOOD și cîntecele lor au un aer exotic datorat în bună parte originii sudafricane a lui DAVE MATTHEWS.

Tot în categoria revelații se plasează și vedeta de origine sudamericană SELENA. Anul trecut a fost omorîtă de propriul manager... dar, a cunoscut un mare succes post mortem cu albumul DREAMING OF YOU. Marele dispărut însă din 1995 a fost JERRY GARCIA (mort la 9 august) liderul supergrupului GREATFUL DEAD.

Finalul de an a adus două albume mult așteptate: QUEEN - MADE IN HEAVEN și BEATLES - ANTHOLOGY. Piesele sînt înregistrări mai vechi, dar și mixări spectaculoase în studiouri folosindu-se imprimări ale vocilor lui FREDDIE MERCURY și JOHN LENNON datînd din ultimii ani ai vieții acestora. Dacă producția QUEEN a avut parte de critici destul de dure - mai ales la ei acasă, în Anglia! - reapariția BEATLES a înfierbîntat din nou toți fanii (tineri sau de-o vîrstă cu GEORGE, PAUL și RINGO) care au făcut foarte repede din BEATLES ANTHOLOGY cel mai bine vîndut dublu album din istorie.

La noi în țară, dacă vom căuta revelațiile muzicale ale lui 1995, probabil că le vom găsi destul de greu. Îl vom aminti doar pe DANIEL ROBU al cărui album de debut "ANOTHER END" are un sunet foarte apropiat de standardele europene.

Dar cum au parcurs marile vedete POP-ROCK anul trecut? La această nevinovată întrebare vom încerca un răspuns săptămîna viitoare! **(ALEXANDRU LEONTIEȘ, RADIO NORD-EST)**

Blur
BEST ALBUM

BEST LIVE ACT
Oasis

ȘTIRI MUZICALE

■ Pe 10 ianuarie, ROD STEWART a împlinit 51 de ani. El și-a "făcut intrarea" în lumea muzicală cîntînd la muzicuță și călătorind prin EUROPA. Pe atunci a fost descoperit de legendarul artist de blues LONG JOHN BALDRY și s-a alăturat grupului acestuia. A urmat JEFF BECK GROUP, SMALL FACES (mai tîrziu FACES) și, din 1975, o carieră solo. Printre cele mai mari succese ale sale amintim: MAGGIE MAY, SAILING, DA YA THINK I'M SEXY și RHYTHM OF MY HEART. În luna iunie a lui 1995 STEWART a înregistrat "A SPANNER IN THE WORKS", album care include compoziții ale lui TOM PETTY, TOM WAITS sau BOB DYLAN. Ultimul său extras pe single "SO FAR AWAY" apare pe "TAPESTRY REVISITED: A TRIBUTE TO CAROLE KING"

■ Exact acum 12 ani, albumul lui MICHAEL JACKSON "THRILLER" devenea cel mai bine vîndut disc din istorie atingînd cifra de 10 milioane de exemplare. În aceeași zi, el a fost nominalizat pentru 12 (!!!) premii GRAMMY din care avea să cucerească 9.

■ Au fost anunțate nominalizările pentru a 38-a ediție a premiilor GRAMMY ale Academiei Americane de Artă. În fruntea listei se află canadiana ALANIS MORISETTE și superstarul MARIAH CAREY cu 6 nominalizări fiecare. Le urmează JOAN OSBORNE, BABY FACE și compozitorul GLENN BALLARD cu 5 fiecare și MICHAEL JACKSON, T.L.C., cîntăreața canadiană de country SHANIA TWAIN și dirijorul PIERRE BOULEZ cu cîte 4. Cîștigătorii la cele 88 de categorii sînt desemnați de voturile celor 7000 de membri și vor fi onorați pe 27 februarie în LOS ANGELES.

■ Noi apariții pe piața americană la 9 ianuarie: "HOW LONG HAS THIS BEEN GOING ON? - VAN MORRISON (VERVE), "VOICES" - VANGELIS (ATLANTIC), "YOUNG, RICH & DANGEREUS" - KRISS KROSS (COLUMBIA), "DEAD MAN WALKING" - SOUNDTRACK (BRUCE SPRINGSTEEN, PATTI SMITH, SUZANNE VEGA, etc.) (COLUMBIA) "BANG! ZOOM" - BOBBY McFERRIN (BLUE NOTE), "SAD STREET" - BOBBY "BLU BLAND (MALACO).

■ Grupul Britanic SIMPLY RED au început recent un turneu pe stadioanele din Anglia promovînd noul lor album "LIFE". De pe 12 ianuarie formația începe o serie de 4 concerte pe WEMBLEY urmate de alte 4 la LONDON ARENA. În luna februarie ei vor trece prin BIRMINGHAM, MANCHESTER, NEW CASTLE, SHEFFIELD și GLASGOW.

■ În 1979, pe 9 ianuarie, THE BEG GEES, ROD STEWART, DONNA SUMMER, EARTH, WIND & FIRE, JOHN DENVER și OLIVIA NEWTON JOHN se numărau printre participanții la un concert de binefacere ce avea să adune mai mult de 50 de milioane de $ în beneficiul UNICEF. Fiecare artist a cîntat cîte un singur cîntec în acel concert și a donat toate drepturile și cîștigurile viitoare de pe urma melodiei UNICEF-ului.

■ La 2 ani după ce ELVIS PRESLEY ajungea în fruntea clasamentelor americane cu HEARTBREAK HOTEL, JERRY LEE LEWIS îl imita cu nu mai puțin celebra "GREAT BALLS OF FIRE". Se întîmpla în ianuarie 1958 și în același an, toate cîntecele lui JERRY LEE vor fi interzise de majoritatea posturilor de radio americane datorită căsătoriei sale cu o verișoară de... 13 ani. **(ALEXANDRU LEONTIEȘ)**

CLASAMENTUL ANULUI 1995

1. **MICHAEL BOLTON** - CAN I TOUCH YOU... THERE?
2. **EAGLES** - LOVE WILL KEEP US ALIVE
3. **HOOTIE & THE BLOWFISH** - TIME
4. **CHER** - WALKING IN MEMPHIS
5. **THE ROLLING STONES** - LIKE A ROLLING STONE
6. **TOM PETTY** - IT'S GOOD TO BE A KING
7. **BRUCE SPRINGSTEEN** - SECRET GARDEN
8. **MIKE & THE MECHANICS** - OVER MY SHOULDER
9. **GARY MOORE** - I NEED YOUR LOVE SO BAD
10. **ROD STEWART** - LADY LUCK
11. **BLUES TRAVELLER** - RUNAROUND
12. **BONNIE RAITT / BRYAN ADAMS** - ROCK STEADY
13. **EDWIN COLLINS** - A GIRL LIKE YOU
14. **ROD STEWART** - LEAVE VIRGINIA ALONE
15. **T.L.C.** - WATERFALLS
16. **HOOTIE & THE BLOWFISH** - ONLY WANNA BE WITH YOU
17. **SEAL** - KISS FROM A ROSE
18. **T.L.C.** - DIGGIN' ON YOU
19. **BLESSED UNION OF SOULS** - LET ME BE THE ONE
20. **DIONNE FARRIS** - I KNOW

PULS

■ Ieri a fost zi de cumpărături pentru musiu Adi Cristi, ceasornicarul șăf al ziarului "24: ORE", gazetă națională, planetară și intergalactică, după cum le place să crează onor băieților de-o redactează. Captain Picard de Elena Doamna s-a prezentat la noul magazin pentru tăți barbații de succes, "Class M" pre numele său de piață, și a dat cu ochii roată pentru a descoperi ceva demn de a-i înnoi gardiroba de director. În cele din urmă a pus mînuțele pe o crăvățică, dar s-a inervat oleacă cînd a trebuit să plătească la casă prețul podoabei vestimentare, care preț era foarte țapăn, ca pentru barbații de succes, după cum ziceam mai sus. Ne-am uitat și noi la cravată cu binoclul, că ședeam la soare pe un bloc de vizavi, și nu ne-a plăcut deloc, da' deloc, ajungînd, umili, la concluzia că-i cam urîtică, bătu-o-ar focul de gîtlegău. Nu-i nimic, coane Adi, o porți pe sub haină și nu se vede.

■ **Vorbește lumea prin tîrg că domnii sereiști de Copou și-au pus în cap să-și construiască una bucată bloc de locuințe, să aibă și ei unde să viețuiască, atunci cînd stau acasă. Nimic rău pînă aici, doar sînt și ei oameni și nu dosare cu șină, au și ei probleme, și ei respiră, mănîncă și dorm, atunci cînd nu filează și trag cu urechile. De obicei, la recepția unui apartament, noul proprietar verifică robineții, ușile și ferestrele, să fie tot în regulă, nu cumva să se trezească mai tîrziu pe cap cu doamna belea. Aici lucrurile vor sta probabil cu totul altfel: noul proprietar ofițăr va ciocăni pereții de dimineața pînă seara, să se convingă că va locui în deplină intimitate cu nevasta, nu să prindă timpul cînd de pupicul său și de declarația sa de amor vor rîde cu sughițuri colegii săi, aflați la serviciu, cu căștile pe urechi.**

■ Anul trecut, pe 28 decembrie, fonctionarii Consiliului Județean au dansat și s-au veselit la restaurantul hotelului "Orizont", zaiafet prilejuit de încheierea cu succes a anului 1995 și de depășirea planului. Au băut și au mîncat, au chiuit și au cîntat, acum a venit momentul să plătească: șapte milioane lei. Stau gînditori domnii de la Consiliu și nu știu de unde să scoată paralele. Le-a trecut oarecum prin cap să plătească din fondurile acestei instituții democratice dar noi nu credem că vor pune în practica această păguboasă idee. Noi credeam că, într-un stat de drepți, ca al nostru, taxele plătite cu greu de cetățeni sînt folosite pentru școli, spitale, șosele etc., nu pentru a pili și chercheli pe fonctionarii Consiliului. Ochii noștri scormonitori stau pe domniile voastre, monseurilor! Scoateți paralele din propriile voastre buzunare și plătiți-vă chermeza, altfel apăsăm pe butonul roșu de declanșat scandal măreț.

■ **Nu ieșim din Consiliul Județean pînă nu îl pomenim și pe domn Serbina, secretar de instituție, titular și om de bază la restaurantul "Bolta Rece". Domnul în cauză s-a lăudat că nu va trece mult și își va scoate ziar propriu și personal, în care să publice niște adevăruri teribile și înfricoșătoare despre corupții Partidului Lor azi și mîine, care i-au mîncat ficații în ultimii ani. Nu ne putem imagina că noua gazetă, care se va numi probabil "Serbina Liberă, Democrată și oleacă Socialistă", "Serbina:ORE" sau "Totuși Serbina", își va avea sediul în altă parte decît la binecunoscutul, istoricul, rusticul, intimul, boltitul și răcorosul restaurant "Bolta Rece", pomenit deja, din strada Rece, Iași, Romania. Hai, sanatate, la multi ani, noroc și fericire și să trăiți!**

■ Doctorii n-au prea înțeles importanța recentului scrutin pentru alegerea membrilor Colegiului Medicilor, motiv pentru care nu s-au prezentat la vot decît vreo patru sute de halate albe din trei mii și o sută. Mai toți votanții erau prieteni, rude de-ale candidaților sau aparțineau cercului de "fideli". Candidații au fost cam aceeași care au ocupat și pînă acum fotoliile în acest colegiu, personaje cunoscute, în general șefi de spitale, oameni cu relații grele și așa mai departe. Pentru cei care nu știu, Colegiul medicilor va fi un organism județean extrem de important, care va prelua multe dintre prerogativele Ministerului Sănătății în teritoriu și care, prin urmare, va dirija un segment important al vieții medicale: va aproba scoaterea anumitor posturi la concurs, va stabili temele de concurs, va aproba plecările în străinătate pentru specializare etc. Noi credeam că prezența medicilor la vot era importantă, însă domniile lor au avut, inexplicabil, părerea contrarie. Oricum, a zburat puiul cu ața, cum ar spune pacienții. Așadar, nouă nu ne rămîne decît ca în anul ce urmează să vă așteptăm la redacție, stimați medici, pentru a asculta plîngerile și sesizările despre eventualele viitoare nereguli apărute în funcționarea organismului pe care tocmai nu l-ați votat.

■ **Mare ghinion a avut domn Valentin Soroceanu, deputat de Iași al Partidului Lor azi și mîine, la o petrecere de mai an, cînd a deschis voios o sticloanță de vizichi în scopul de a o turna pe gîtlejul său cu imunitate și a descoperit stuchefiat că era plină ochi cu ceai, pus acolo spre amuzament de vreun angrosist veros și eventual arab. Așa-i și cu partidul matale, domn Valică: pe etichetă scrie partid, da' înăuntru-i plin cu mafie.**

■ Un micuț zvon care a coborît repede-repede Copoul ne-a șopocăit la ureche cum că musiu jăniral Cheptine ot Tarcău ot Aleea Sadoveanu, unde și-a construit vile babane, este iarăși ținta chept a unui control cazon venit derect de la Centru, adică de la Marele Stat Major, zice-se că pe probleme de matrapazlîcuri. Același zvon ne-a susurat cum că acest jăniral Pancho Vila ar fi plecat deja la București, unde a fost chemat pentru a răspunde la anumite întrebări deosebit de delicate, la care ne îndoim că jăniralul va marșa, el fiind băiet fin și rușinos, nu ca alții, care se iau cu lumea și umblă cu vorbe de ocară și măscări. Că tot veni vorba de jinăral, ne-am amintit că mai anțărt, cînd i-am dat la gazet tăte casele și vilele de răsar ca din apă, omul s-a inervat și a vrut să ia în concentrare de armată tătă partea bărbătească de la "Monitorul", și să-i trimită pe toți la cele mai grele arme, departe de locul natal, de să rămîie femeile singure și neajutorate, să scoată ziarul. Vă dați seama ce gazet melancolic și plin de dor ieșea? Citea cititorii și plîngea de li se rupea inima, mai strașnic decît la serialul "Perla neagră". Atunci să fi văzut tiraj, domnilor și doamnelor!

Filmele acestei săptămîni

"Rețeaua"
Producție SUA, 1995.
Thriller cu Sandra Bullock. Premieră.
Cinema "Victoria"
(Telefon. 112502)
ora 9,00 - **900 lei**
orele: 11.00; 13,00; 15.00; 17.00; 19.00 -
1700 lei

"Cartea Junglei"
Producție SUA, 1994.
Film de aventuri,
Adaptare după cartea lui Rudyard Kipling.
Premieră
Cinema "Republica"
(Telefon: 114327)
ora 9,00 - **900 lei**
orele: 11,00; 13,00; 15.00; 17.00; 19,00 -
1700 lei

"Ultimul twist la Moscova"
Producție Franța 1986.
Cinema "Copou"
(Telefon: 145738)
ora 9.00 - **800 lei**
orele 11.00; 13.00; 17.00 - **1500 lei**

"E pericoloso sporgersi"
Coproducție România - Franța, 1993 Comedie de Nicolae Caranfil
19.00 - **1500 lei**

"Steaua adîncurilor".
Producție SUA 1988.
Film SF
ora 9,00 - **500 lei**
Cinema "Dacia"
(Telefon: 164740).

"Scenariul ucigaș"
Producție SUA, 1994.
Thriller SF
orele: 11.00; 13.00; 15.00; 17.00; 19.00 -
1000 lei

Visați o casă sau un birou care să vă reprezinte?
Nu acceptați orice, pentru că noi
sîntem aici!
REMICON
vă dă sfatul cel mai bun
construiește pentru voi
proiectează ceea ce vă doriți
REMICON
consultantul, proiectantul și constructorul locuinței tale
Tel./fax 032/251580
Șos. Moara de Foc nr. 14, bl. 407, parter

INTEGRAMA ZILEI

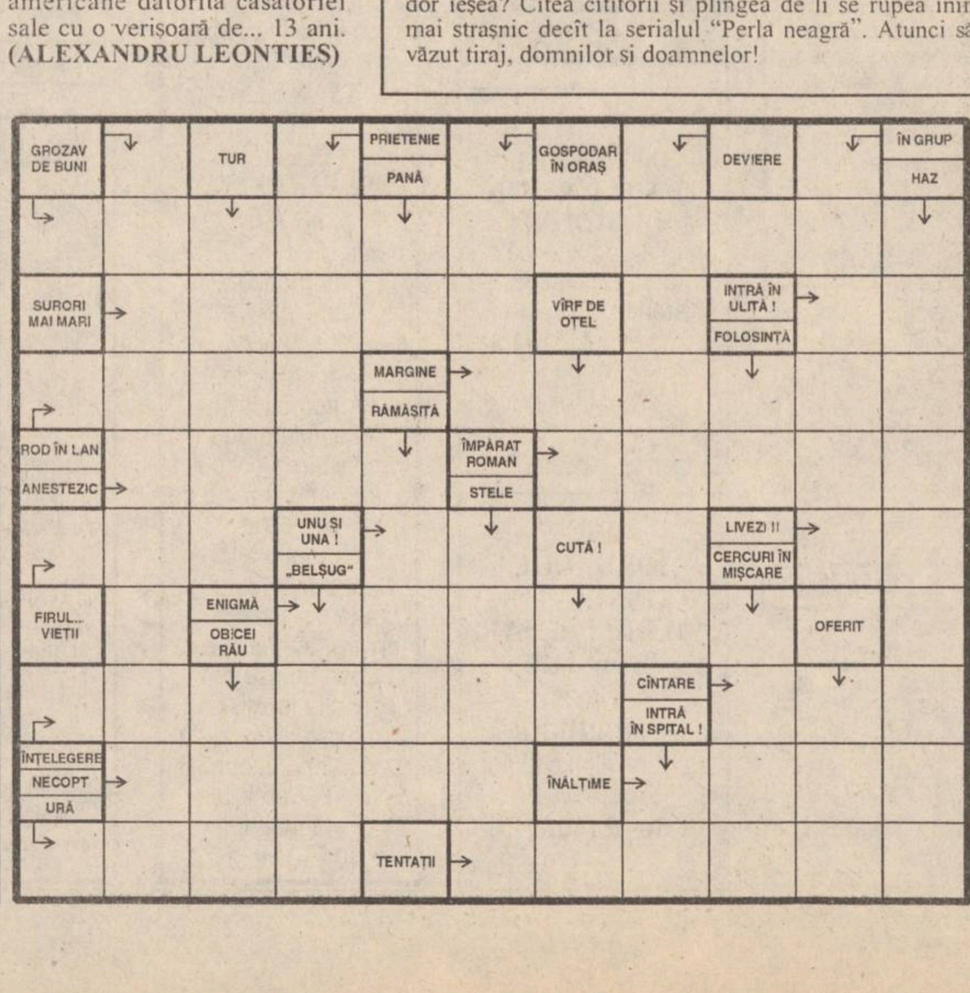

CY-RANO

MONITORUL FINANCIAR

Cursurile valutare de referință ale Băncii Naționale a României pentru 11.01.1996:

Valute în cont	Curs lei
1 dolar SUA	2588
1 marcă germană	1791
1 liră sterlină	4007
1 franc elvețian	2213
1 franc francez	523

FMOA-SAFI

Valoarea la zi a certificatului de investitor (CI) la Fondul Mutual al Oamenilor de Afaceri (FMOA) - SAFI este, începînd de luni, 1 ianuarie 1996, de 653.600 lei - tip A, 163.400 lei - tip B si 81.700 lei - tip C. Rentabilitatea CI fată de 1 ianuarie 1995 este de 119,98%, ceea ce înseamnă că valoarea unui asemenea certificat s-a dublat în decursul unui an. Activul net al Fondului este de 422.878,6 milioane lei. În perioada 20-26 decembrie 1995, totalul încasărilor la FMOA a fost de 8.5 miliarde lei, totalul plăților a fost de 1.5 miliarde lei, iar totalul plasamentelor a fost de 12.3 miliarde lei. Numărul CI aflate în circulație este de 5.177.261.

Credit Fond

Valoarea la zi a unității de investiție (UI) la Fondul Mutual Credit Fond - administrat de Certinvest - a crescut de la 23.700 lei la 23.900 lei, începînd de luni, 8 ianuarie. Creșterea UI este de 97,5% fată de 1 ianuarie 1995 si de 139% fată de valoarea nominală. Activul net al Fondului este de 18,090 miliarde lei. Numărul de UI aflate în circulație este de 941.500.

FRI

Valoarea la zi a certificatului de investitor la Fondul Român de Investiții, administrat de Creditanstalt Invest România este de 36 500 lei, tipul A, și 108.000 lei pentru tipul B.

Fondul de Investitii ARDAF

Valoarea la zi a certificatului de investitor la Fondul ARDAF este de 12 700 lei.

Cursul de schimb al principalelor valute valabil pentru 11.1.1996

Casele de schimb valutar	Dolar SUA		Marca germană	
	C	V	C	V
Banca Agricolă (tel. 146117)	2689	2739	1866	1901
Banca Dacia Felix (tel. 145125)	2810	2990	1850	2000
B.R.D (tel. 211340)	2600	2652	1799	1834
B.C.R. (tel. 230500)	2640	2690	1831	1866
Credit Bank (tel. 117591)	2625	3000	1800	2100
Casa de schimb Hygeco (tel. 112035)	3010	3105	2065	2139
Casa de schimb ACR (tel. 112345)	2900	2980	2000	2070
BANKCOOP (tel. 211236)	2750	2850	1750	1790
Casa de schimb Italian (tel. 213123	2920	3100	2000	2120
Banca "București" (tel. 212009)	2850	2998	1932	2059

Dobînzile plătite de băncile comerciale persoanelor fizice pentru depozitele la termen în lei

Durata depozitului	Banca Comercială Română	Banca Română pentru Dezvoltare	Banca "Ion Țiriac"	Banca București	Bankoop	Banc Post	Credit Bank	Banca Agricolă	Banca "Dacia Felix"
1 lună	42%	39%	40%	39%	44%		42%	42%	42%
3 luni	42%	41%	45%	41%	43%	38%	47%	49%	48%
6 luni	43%	42%	42%	38%	43%	40%	48%	45%	43%
9 luni	43%	43%		36%	43%		49%	45%	40%
12 luni	44%	44%	40%	35%	45%	42%	50%	46%	35%
la vedere	18%	15%	20%	16%	21%	18%	18%	17%	18%
suma minimă	100 000 lei	100 000 lei	2 000 000 lei	1 000 000 lei negociabil	200 000 lei	500 000 lei	200 000 lei	500 000 lei	fără limită de sumă

După ce a fost audiat timp de trei ore de către Comisia parlamentară de control a activității SRI

Virgil Măgureanu consideră că dosarul său de informator la Securitate prezintă un act minor

Comisia parlamentară pentru controlul SRI a continuat ieri audierile privind consecințele și aspectele legale ale publicării dosarului directorului SRI, Virgil Măgureanu, de rezident al fostei Securități în perioada 1963-1964. Atît în scrisoarea ce a însoțit dosarul publicat în ultima ediție din anul trecut a cotidianului "Evenimentul zilei", cît și în declarațiile acordate presei și membrilor comisiei citate, Virgil Măgureanu a reliefat că a dorit să contracareze un eventual șantaj la adresa sa din partea președintelui PRM, Corneliu Vadim Tudor.

După ce Virgil Măgureanu și-a publicat dosarul, reacția cea mai vehementă a venit din partea liderului PRM. C.V. Tudor a cerut demisia sau suspendarea lui Măgureanu pe perioada anchetei, invocînd trei capete de acuzare: 1. implicarea "nefirească" în politică și în evenimentele din decembrie 1989; 2. "primejduirea siguranței naționale și încălcarea legii statului", deoarece și-a publicat dosarul; 3. patronarea unor afaceri necurate.

La rîndul său, directorul SRI, Virgil Măgureanu, a respins aceste acuzații și a subliniat că a părăsit structurile fostei Securități la data de 31 martie 1973.

După ce a fost audiat, timp de trei ore, de către Comisia parlamentară de control a activității SRI, directorul acestei institutii, Virgil Măgureanu a fost supus - marți seara între orele 21,15 și 22,15 - tirului întrebărilor presei. Am selectionat cele mai interesante momente ale dialogului cu presa, al directorului SRI

- Domnule Măgureanu, de ce nu ați prezentat dosarul dvs. din 1963 Parlamentului sau Comisiei "SRI" atunci cînd ați fost investit în funcție. Și de ce nu ați făcut public că ați fost în structurile Securității?

- Personal am considerat că acest episod din existenta mea este un act minor. Am ignorat acest episod. Nu am dat deloc importantă așa-zisei colaborări de atunci cu Securitatea. Nu numai datorită termenului scurt ci și datorită activității ca atare. Efectiv am ignorat existența acestui dosar, uitasem de existența lui. Faptele erau efectiv minore. Conținutul lui nu este semnificativ.

- Cînd v-a parvenit dosarul?

- Dosarul l-am primit în 1993, de la SRI Timiș. L-am închis în fișet și acolo a rămas.

- Cum de v-ați hotărît să-l dați publicității?

- Am hotărît să-l public, pentru a nu da prilejul să apară întîi în "România mare", sub o formă calomnioasă. M-am hotărît atunci cînd am aflat că circulă copii ale dosarului.

- Cum ați aflat că va fi publicat în "România mare" și de unde ați știut că Vadim a intrat în posesia lui?

- Vineri, 29 decembrie, am interceptat o copie și, după ce citisem și notița din "România mare", mi-am dat seama că are și Vadim o copie.

- Cum ați interceptat copia?

- Prin mijloace specifice.

- De ce nu ați prezentat, în acest caz - avînd în vedere existenta copiilor - dosarul Comisiei de control a activității SRI?

- Nu am avut timpul fizic să o fac. Gîndiți-vă, era în 29 decembrie cînd am interceptat copia.

- V-ați consultat cu cineva înainte de a da publicității dosarul?

- Da, am avut o consultare prealabilă cu președintele Iliescu.

- Și totuși, unele voci vă acuză de faptul că nu ați făcut publică activitatea dvs. din 1963. De ce nu ați prezentat dosarul Parlamentului în 1993, cînd l-ați primit?

- Repet, activitatea mea de așa-zisă colaborare cu Securitatea a fost minoră, nesemnificativă. Nu i-am dat nici o importantă. Am și uitat, pînă am aflat de circulația copiilor, de existența dosarului în fișet.

- Cine a făcut copiile?

- Probabil că ofițeri SRI de la Timișoara, care știau că nu o să mai lucreze în SRI. Copiile s-au făcut înainte de a-mi fi trimis dosarul original.

- Este compatibilă funcția dvs., de director SRI, cu activitatea din 1963?

- Da, pentru că această colaborare a fost de scurtă durată și nu am făcut în acea calitate pe care am avut-o lucruri dăunătoare, în vechiul regim. Dacă aș fi avut o activitate dăunătoare, represivă în vechiul regim, aș fi putut, din functia pe care o dețin, să distrug acest dosar. Dar, vedeți, el este intact. Culmea, dosarul în care am fost urmărit de Securitate, pentru activitatea mea din vechiul regim, este distrus aproape în întregime.

- Senatorul C.V. Tudor a depus o serie de documente împotriva dvs., a cerut suspendarea dvs. din funcție și a afirmat că generalul Diaconescu se află în posesia a trei dosare care vă vor face praf. Ce puteți să spuneți despre aceste lucruri?

- Întrebați-l pe d-l Vadim. Sînt afirmațiile lui.

- De unde a pornit conflictul cu Vadim?

- Nu am putut certifica, atunci cînd a solicitat, dacă a fost sau nu colaborator al Securității. S-a supărat pentru că în cazul lui Corneliu Coposu am clarificat situația și în cazul lui nu. La Corneliu Coposu era o altă situație.

- Sînteți acuzat că ați încălcat legea, prin publicarea dosarului.

- Dosarul meu nu intră sub incidența legii, care prevede că nu poate fi publicat decît după 40 de ani, pentru că nu deține date secrete. Deci, nu am încălcat legea.

- Sînteți de acord ca cetățenii să aibă acces la propriile dosare?

- Există chiar două proiecte de lege în acest sens. Personal consider că acele dosare care nu conțin date secrete pot să parvină cetățenilor.

- Vadim a afirmat că se află în posesia și va mai primi, încă, numeroase dosare. Sîntem într-un an electoral. Nu credeți că vom asista la o "dosariadă" în scopuri de șantaj politic?

- Nu este exclus să se întîmple asa ceva. Dar vă asigur că nu vor proveni de la SRI.

- D-l Ulieru a menționat, în 30 decembrie, la BBC, că pentru a avea acces la dosare, trebuie așteptată o lege a Parlamentului. Dvs. ați avut acces la dosar. Nu este încălcată deci legislația?

- Nu am încălcat legea. Eu am publicat dosarul ca să mă apăr. Pentru că s-a încercat prin acest dosar atacarea și calomnierea mea. Deci m-am apărat. Am fost într-un fel de legitimă apărare.

- De acord cu dvs. Dar un cetățean obișnuit, care este și el atacat, cum se poate apăra într-un caz similar?

- Nu prea se poate apăra...

(Colaj realizat de L. GHEORGHIU și M. TOMA)

Președinția nu cere demisia lui Virgil Măgureanu

Purtătorul de cuvînt prezidențial, ambasadorul Traian Chebeleu, a declarat, ieri, Agenției MEDIAFAX, că nu știe ca președintele Ion Iliescu să fi pus problema demiterii directorului SRI, Virgil Măgureanu, ca urmare a publicării de către acesta a dosarului său de rezident al Securității.

Senatorul PRM, Corneliu Vadim Tudor, a solicitat demiterea directorului Serviciului Român de Informații și a depus la Comisia SRI documente care ar atesta că Măgureanu ar fi implicat în afaceri oneroase și că ar fi intervenit în viața politică.

Măgureanu s-a întîlnit cu Ion Iliescu, înainte de aparitia în presă a dosarului și, potrivit unor surse din Comisia SRI, președintele României l-a sfătuit să nu-și publice dosarul. Traian Chebeleu nu a comentat aceste afirmatii, așa cum nu a comentat nici gestul directorului SRI de a-și face public dosarul de rezident al Securității.

Conform Legii privind organizarea și functionarea SRI, din 1992, eliberarea din funcție a directorului SRI se face de către Parlament, în ședință comună a celor două Camere, la propunerea președintelui României sau a cel puțin o treime din numărul total al deputaților ori al senatorilor.

FPS propune "tăierea" indemnizațiilor membrilor săi în AGA

■ *reprezentanții FPS în AGA vor fi plătiți numai pentru șase ședințe pe an*

(continuare din pagina 1A)

Surse din cadrul ***FPS*** ne-au informat că, recent, ***Consiliul de Administrație*** al acestei instituții a propus modificarea contractelor de reprezentare în AGA la societățile de stat pentru membrii FPS, măsură care se așteaptă a fi oficializată în perioada imediat următoare. Potrivit celor propuse de FPS, reprezentanții FPS în AGA la societățile cu capital majoritar de stat nu vor mai beneficia de suma de 50.000 lei care s-a acordat pînă acum pentru fiecare milion de lei adăugat (în cazul fiecărei societăți) la partea de dividende, din profit, care revine FPS, la sfîrșitul anului financiar. Reamintim că suma totală care revenea reprezentantului FPS sub această formă nu trebuia să depășească valoarea de 2,5 salarii ale managerului unității în cauză. Eliminarea de către FPS a acestei surse de venit pentru reprezentanții AGA la societățile de stat va determina scăderea puternică, după toate probabilitățile, a interesului manifestat de actualii membri FPS în AGA pentru "protejarea" celor 70 de procente deținute de stat la fiecare întreprindere.

FPS a propus, totuși, ca reprezentanții FPS în AGA să beneficieze în continuare de plata unei indemnizatii pentru maximum șase ședințe pe an. Valoarea acestor indemnizatii se va situa între 200.000 și 350.000 lei (brut) pentru o ședință, diferențiată după cifra de afaceri a societății reprezentate. Așadar, un membru FPS în AGA va fi indemnizat anual, potrivit propunerii FPS, cu o sumă cuprinsă între 1,2 milioane lei și 2,1 milioane lei.

Celelalte ședințe la care vor participa reprezentanții FPS în AGA nu vor fi plătite, după cum arată sursele FPS amintite.

Întîlnindu-se cu țărani din județul Dolj

Petre Roman a început campania electorală în teritoriu

Președintele PD, ***Petre Roman,*** a afirmat, ieri, în timpul întîlnirilor cu țăranii din ***județul Dolj,*** că Guvernul pe care l-a condus a fost cel care a restituit pămîntul, și nu actuala Putere. ***"Noi am dat pămîntul înapoi",*** a spus Petre Roman, precizînd că ***Legea fondului funciar*** (Legea 18/1991) este meritul guvernării sale, în urma unei decizii a Executivului, pe baza unui plan mai amplu de reconstituire a proprietății țărănești. ***"La acea vreme, domnul Iliescu s-a opus, deoarece credea tot în CAP-uri",*** a completat liderul PD.

Petre Roman a vizitat, în cursul unui turneu în județul Dolj, șase localități, printre care comuna Dăbuleni și orașul Băilești. În fiecare localitate au avut loc întruniri la Căminul Cultural, în prezența a aproximativ 400-500 de persoane.

Liderul PD a fost însoțit pe parcursul vizitelor de parlamentarii de Dolj ***Radu Berceanu*** (vicepreședinte al partidului), ***Alexandru Brezniceanu*** și ***Ilie Ștefan.***

În cursul tuturor întîlnirilor, Roman a promis că, în cazul în care PD va ajunge la Putere, va susține cauza țăranilor și a proprietății particulare țărănești. El a spus că, dacă PD "va ține frîiele Puterii", va acorda credite agricole pe termen lung, garantate prin producția agricolă însăși, va încuraja întoarcerea la sat a copiilor de țărani ajunși specialiști agricoli, va institui un sistem de prețuri minim garantat pe producția agricolă, va sparge monopolul ROMCEREAL și va înființa baze de achiziții la sate.

Șirul vizitelor liderului PD în județul Dolj, început la Dăbuleni, se va întrerupe pînă vineri. Roman va pleca în Franța pentru a participa la înmormîntarea fostului președinte francez Francois Mitterand, care va avea loc joi.

Liderul Partidului Democrat a declanșat campania electorală

Echipa PD, condusă de Roman, și-a decalat programul inițial, fiind așteptată, vineri, la Craiova. Aici sînt așteptați și reprezentanți ai PSDR, partid aliat, conduși de ***Sergiu Cunescu.*** Turneul în Oltenia se va încheia sîmbătă, la Slatina.

Un TIR românesc a fost jefuit din mers de către rakeții bulgari

O bandă de hoți a jefuit, zilele trecute, pe teritoriul ***Bulgariei,*** un ***TIR românesc,*** încărcat cu marfă grecească, relatează cotidianul bulgar ***"Standart News".***

Jaful a fost produs în plină mișcare, cu ajutorul unui tractor, fără ca șoferul român să observe ceva, transmite corespondentul MEDIAFAX la Sofia.

Datorită condițiilor meteorologice nefavorabile, în apropiere de satul ***Rebarkovo*** (situat în zona central-vestică a Bulgariei), tirul a fost nevoit să-și micșoreze viteza. În aceste condiții, hoții bulgari, care urmăriseră tirul pe o distantă de mai multi kilometri, au reușit să taie prelata autotrenului și să se strecoare înăuntrul acestuia. De aici, ei au început să arunce, în plină viteză, cutiile cu produse alimentare în remorca unui tractor aflat în spatele tirului. Soferul român a observat furtul doar atunci cînd a oprit, pentru un scurt repaos, alertînd imediat organele de poliție bulgărești. Acestea nu au putut decît să noteze dispariția hoților și să evalueze valoarea mărfurilor furate - trei milioane de leva (aproximativ 120.000.000 lei). Specialiștii bulgari presupun că în acest caz sînt implicați vameși ai statului sud-dunărean, care ar fi putut să-i anunțe pe tîlhari în legătură cu valoarea mărfii, imediat după pătrunderea în Bulgaria a tirului românesc.

Acesta este cel de-al doilea jaf de proporții săvîrșit de banda de tîlhari ce acționează în apropiere de satul bulgăresc Rebarkovo. În noiembrie anul trecut, în același mod au fost furate un autoturism Audi nou și un jeep, cetățenii americani și germani aflați la bordul celor două autovehicule fiind răpiți, bătuți și abandonați după cîtiva kilometri, în apropiere de orășelul ***Botevgrad.***

Tranzitarea teritoriului bulgar se dovedește a fi, în zilele noastre, o adevărat aventură pentru cetățenii românicare cad frecvent pradă actelor de terorism ale rakeților. Astfel, la mijlocul lunii decembrie 1995, hoții bulgari au furat, în plină zi, pe șoseaua de centură din apropierea Sofiei, două autoturisme Mercedes. Paguba produsă în acel caz cetățenilor români, care se întorceau din Grecia, s-a cifrat la cîteva sute de mii de mărci.

Ministerul de Externe al României a semnalat ministerului omolog din Bulgaria această stare de fapt, cerînd ameliorarea tratamentului aplicat cetățenilor români și adoptarea de măsuri pentru creșterea securității celor ce tranzitează teritoriul bulgar.

Campania electorală din România ar putea frîna procesul de reconciliere româno-ungară

■ *apreciază ministrul de Externe al Ungariei, Laszlo Kovacs*

Relansarea disputelor pe marginea chestiunii minorităților în timpul apropiatei campanii electorale din România va frîna, după toate probabilitățile, procesul reconcilierii româno-ungare, a declarat, marți, într-o conferință de presă, ***ministrul ungar de Externe, Laszlo Kovacs.***

Șeful diplomației ungare s-a arătat, însă, optimist în ceea ce privește semnarea pînă în luna martie a ***Tratatului politic de bază*** și a documentelor reconcilierii, transmite corespondentul Agenției MEDIAFAX la Budapesta. După întîlnirea de la madrid, prilejuită de summitul Uniunii Europene, președintele Ion Iliescu și premierul ***Gyula Horn*** au declarat că există posibilitatea încheierii pînă în martie a documentelor juridice româno-ungare.

Kovacs a declarat că una dintre sarcinile diplomației ungare în relațiile cu România, Slovacia și Iugoslavia este "rezolvarea contradicției" dintre necesitatea extinderii legăturilor bilaterale și deteriorarea situației maghiarilor ce trăiesc în aceste țări. Kovacs a adăugat că progrese în această direcție se pot obține numai prin colaborarea cu guvernele și parlamentele statelor în cauză. În domeniul politicii de bună vecinătate, ministrul ungar de Externe a afirmat că relațiile cu Austria și Slovenia "pot servi de model", iar cele cu Ucraina și Croația se află pe drumul cel bun.

Cît privește perspectivele integrării europene și euro-atlantice a Ungariei, Budapesta nu așteaptă pentru 1996 rezultate spectaculoase. Aces an va marca, însă, debutul unor procese importante, care vor avea efecte asupra extinderii NATO și a Uniunii Europene, a dclarat Kovacs. Extinderea NATO va avea de cîștigat în urma participării statelor partenere la misiunea de implementare a păcii în Bosnia, sub conducerea Alianței Nord-Atlantice. Tot în 1996 se va deschide Conferința Interguvernamentală a UE, care va reanaliza ***Tratatul de la Maastricht*** și va pregăti Uniunea pentru procesul de extindere.

Trei nou-născuți de la Maternitatea Brăila au fost transferați la Spitalul "Grigore Alexandrescu" din Capitală

Starea sănătății celor trei nou-născuți transferați, ieri, la ora 15.00, de la ***Maternitatea din Brăila*** la ***Spitalul de Copii "Grigore Alexandrescu" din Capitală,*** este oscilantă și imprevizibilă, a declarat Agenției MEDIAFAX ***prof. Eugen Ciofu,*** șeful Secției nou-născuți de la unitatea bucureșteană.

La internare, comisia medicală a constatat că nou-născutul Safta, în vîrstă de o lună și abandonat în secția prematuri a maternității brăilene, se află în stare foarte gravă, provocată de germenele neidentificat care a cauzat, deja, moartea a opt din cei 19 copii infectați cu acest germene.

Băiatul Manta, în vîrstă de cinci zile, a fost internat cu infecție sistemică ce a generat insuficiență hepatică prin icter.

Profesorul Ciofu a precizat că boala declanșată la Maternitatea din Brăila se manifestă prin insuficiență cardiacă, respiratorie și, în unele cazuri, hepatică.

Fetița Marin, de cinci zile, a fost adusă cu același diagnostic, manifestînd însă o stare a sănătății mai bună decît a celorlalți copii. Medicii sînt rezervați în privința evoluției bolii.

Apel pentru grupul Ilașcu

Procurorul general al României, ***Vasile Manea Drăgulin,*** a trimis, ieri, o scrisoare ***Procuraturii Generale a Republicii Moldova,*** în care își exprimă îngrijorarea față de situatia dramatică a grupului Ilașcu. În scrisoare, procurorul general al României își asigură colegii din Republica Moldova de întregul său sprijin și deplina solidaritate cu toate demersurile întreprinse în acest sens de Procuratura Generală din Moldova. De asemenea, Vasile Manea Drăgulin speră ca demersurile întreprinse pentru eliberarea lui ***Ilie Ilașcu*** și a celorlalți patrioți români, judecați și întemnițați abuziv de autoritățile nelegitime ale așa-zisei ***Republici Nistrene,*** vor avea rezultatul scontat, se arată într-un comunicat remis Agenției MEDIAFAX de către Biroul de Presă al Parchetului General.

EDITORIAL

Cursa pentru Uniunea Europeană

Cristian RACU

La începutul anului 1996, mai toate mediile de informare din domeniul economic au încercat să facă bilanțul cursei infernale pe care au declanșat-o țările central și est europene pentru a se integra în structurile vest-europene. Cursa este cu atît mai dură cu cît la ea mai participă și o serie de alte țări europene sau din vecinătatea Europei, cum ar fi Cipru, Malta sau Turcia.

Conform statisticilor oficiale sau previziunilor guvernului Văcăroiu, România se află într-o poziție destul de bună în această cursă, reușind să mai recupereze din handicapul care o despărțea de grupul de la Vișegrad, existînd chiar posibilități pentru accelerarea ritmului de integrare în structurile Uniunii Europene odată cu ridicarea embargoului aplicat fostei Iugoslavii. În acest caz, avînd în vedere că toate partidele politice acceptă această tendință, nu ne rămîne decît să sperăm că anul acesta sau cel mai tîrziu anul viitor vom intra în UE. Care este însă realitatea?

Revista "The Economist" a început să editeze, de cîțiva ani, o publicație destinată tocmai reformei din fostele țări comuniste, intitulată "Business Central Europe". Potrivit acestei publicații, România are un Produs Intern Brut (PIB) pe cap de locuitor de 1.380 dolari. Privită izolat, cifra pare destul de bună, dar dacă o comparăm cu cea a altor țări, vedem cît de trist este adevărul. Serbia, care a fost în stare de război, are un PIB pe cap de locuitor de 1.460 dolari, ca să nu mai vorbim de Rusia (2.393 dolari). Croația (3.524 dolari), Ungaria (3.882 dolari), Polonia (2.294 dolari), Cehia (4.338 dolari) sau Slovenia (8.739 dolari). De fapt, noi nu am reușit să depășim decît Albania, Bulgaria și, cu unele excepții, (numite Estonia sau Belarus), țările din fostul spațiu sovietic.

Această scurtă înșiruire dovedește cît de infantilă este imaginea pe care o au actualii guvernanți despre procesul de integrare în Uniunea Europeană și, implicit, în NATO. Condițiile generale pe care cele două organizații le cer pentru admiterea de noi membri sînt aproximativ aceleași, iar diferențele constau doar în naturile diferite ale celor două organizații. Pentru a le îndeplini, nu trebuie decît să se meargă cît mai hotărît pe calea reformei în toate domeniile. În România, însă, nu există o opțiune prea clară privind aceste probleme. Cu toate că guvernul a emis numeroase strategii și diverse planuri de abordare, nici una dintre acestea nu a fost corelată cu posibilitățile reale ale economiei românești. Niciodată premierul Văcăroiu nu a dorit cu adevărat să accelereze reforma economică, fiind mereu mînat de la spate de către Fondul Monetar Internațional care a amenințat Bucureștiul că îi va tăia orice sursă de finanțare. Din această cauză, privatizarea este mult întîrziată,iar relansarea economică se lasă așteptată.. Ca termen de comparație poate fi folosită Rusia, care încă din 1992 a promovat o lege clară a falimentuluii, asigurîndu-se astfel eliminarea pericolului blocajului financiar prin înlăturarea "bolnavilor" din economie. Nu același lucru s-a întîmplat la București, unde s-a preferat "urmărirea și restructurarea societăților neperformante", în locul eliminarii lor, păstrîndu-se blocajul financiar care nu permite societăților cu capital majoritar de stat, ce ar avea șanse de supraviețuire, să poată ieși din criză.

O problemă, care agravează situația și așa grea a României, o reprezintă și faptul că 1996 este un an electoral. Acest lucru va conduce la o stagnare, dacă nu chiar la un regres al reformei economice, pentru că PDSR și PUNR vor fi nevoite să facă presiuni asupra primului ministru pentru a adopta o serie de măsuri populiste menite a crește sprijinul de care vor beneficia aceste partide la viitoarele alegeri. Costul pe care îl va plăti România în cursa pentru UE va fi pierderea actualei poziții, avînd șanse să cadă în clasament chiar și sub Albania.

În aceste condiții, este dificilă o previziune asupra momentului cînd vom reuși să ne apropiem de Uniunea Europeană sau de NATO. Oricum, nu în viitorul apropiat, pentru că oricîte demersuri ar face Ministerul de Externe și oricît de bună ar fi imaginea externă a țării, cele care vorbesc sînt cifrele și rezultatele concrete. Trist este doar faptul că Cehia deja a cerut să fie admisă în UE în același val cu Cipru și Malta, care sînt primele pretendente ce așteaptă la porțile celei mai mari uniuni economice din lume. ■

AVEȚI NEVOIE DE LIMBA ENGLEZĂ?

Doriți să învățați cu profesori instruiți de Consiliul Britanic, manuale din Marea Britanie, dotare modernă asigurată de Fundația Soros?

International Language Centre
Str. Moara de Foc 35, et. 8,
6600 Iași, România
tel.: 032/252850, 252870
fax: 032/252902

ILC
Set up by the Soros Foundation in 1992
Professional expertise - British Council

vă ajută să progresați foarte repede prin cursuri cu orar flexibil pentru orice nivel, orice intensitate, orice vîrsă sau scop.
Înscrieri permanente și pentru admitere facultate, TOEFL, Cambridge Certificate, Business, cursuri zilnice preșcolari.

NOU! reduceri substanțiale pentru elevi, studenți și șomeri

OFERIM ȘI CURSURI DE LIMBA ITALIANĂ, SPANIOLĂ, ROMÂNĂ PENTRU STRĂINI, alte limbi.

CAFEAUA DE DIMINEAȚĂ

De ce să fii Nădejde cînd poți deveni Speranția?

Aurel LEON

Copilăria mi-a fost înveselită într-atît de anecdotele meșteșugit versificate de Theodor Speranția (populare, afumate, botezate, piperate, marinate, de post, cu minuni, și așa mai departe), încît, în plimbările noastre printr-un Cluj plin de nostalgile toamnei împreună cu profesorul, filozoful și poetul Eugeniu Speranția, profitam de faptul că ne aflam în grup spre a-mi ascunde veselia provocată de revenirea în memorie a unor stanțe săltărețe din opera anecdotistului. Cum o fi arătat Theodor Speranția nu știu, dar fiul său, Eugeniu Speranția, avea tunsoare de călugăr franciscan, ochelari de miop, obraz pudrat cu praf selenar și gesturi efeminate. În schimb, totul din ființa sa, pauzele mari dintre fraze denotînd prudență, pipăirea cuvintelor înainte de a fi lansate, elocința miscării mîinilor în sublinierea gîndului, rimau cu poetul subțire și filozoful subtil care, metodic, în "Inițiere în poetică", a reușit să ne dezvăluie secretele artei respective, analizînd la rece valoarea cuvintelor căutate și mult cîntărite înainte de a fi orînduite în tipare pentru perenitate:

"O condiție capitală este ca ultimul vers al sonetului să constituie o surpriză, o culme, o viziune originală sau o formulare care să justifice ori măcar să lumineze întregul conținut. Deosebirea dintre rondel și sonet ar fi că primul, excelînd prin grația și muzicalitatea lui ușoară, prezintă adeseori caracterul unui juvaer, dacă nu chiar al unui amuzament frivol, pe cînd sonetul, dimpotrivă, a fost ridicat de Petrarca la rangul unei confesiuni, al unei cugetări, al unei profunde sentințe." Sînt formulări extrase din cartea sa apărută în 1968, și pe linia aceasta se purta discuția la Cluj, cînd, împreună cu Nicolae Barbu - cunoștință veche a profesorului - și doi redactori de la revista "Tribuna", călcam cu grijă frunzele galeșei toamne clujene.

Am păstrat lîngă inimă imaginea unui rafinat intelectual, un om civilizat, din stirpea unui Maeterlinck ("La sagesse et la destinée"), și coborînd pe ramura familiei, am trecut peste Theodor Nădejde, originar din Deleni, de lîngă Hîrlău, și latinizat prin Dimitrie Speranția de un dascăl din Tg. Frumos, și am ajuns la Ion Nădejde, unchiul său, în a cărui casă din Sărăria Iașului a crescut împreună cu Octav Băncilă.

Mai tîrziu, cu prilejul unei vizite pe care Eugeniu Speranția a făcut-o la Iași, trecînd și prin redacția noastră, am căutat să aduc discuția despre opera lui Th. Speranția. Astfel, am putut nota o serie de gînduri, pe care urma să le ordonez pentru a realiza un interviu. Pe parcurs, datorită unei întîmplări stupide, am renunțat, deși n-ar fi trebuit. La cîtva timp, după vizita la Iași, se prezintă la "Cronica" un obișnuit al redacțiilor, dintre cei care toacă firimituri și îmi pune pe birou un necrolog despre Eugeniu Speranția, asigurîndu-mă că tocmai vine de la Cluj și că a luat parte la funeralii. Cum insul era ardelean și auzisem că profesorul e suferind, am luat-o de bună și i-am dat drumul imediat în revistă, înțelegînd astfel să omagiez pe distinsul nostru confrate. Trec vreo două-trei zile și, din Cluj, nici o veste. Cu o zi înainte de apariție, Nicolae Barbu - prudent și meticulos cum îi era firea - mă întreabă dacă am verificat. Tirajul era la fălțuit, deci trecut prin mașini, cînd colegii de la "Tribuna" ne asigură telefonic: Eugeniu Speranția e însănătoșit și ne trimite salutări. Cînd le spun întîmplarea, rămîn blocați. Imediat am dispus refacerea paginilor și a întregului tiraj, bineînțeles pe cheltuiala celui vinovat, adică a mea. Culmea e că, în timp ce mașinile trăgeau noua versiune, primesc un telefon chiar de la "defunct". Sesizat de încurcătură, Eugeniu Speranția îmi comunica senin că nu-l deranjează faptul și, ca și cum s-ar fi scuzat că n-a reușit să moară, îmi cerea să las pagina așa, să nu-mi fac probleme. Datorită acestui incident, cîțiva ani mai tîrziu, cînd s-a întîmplat cu adevărat deznodămîntul, m-am ferit să scriu... de teamă că-i "murise moartea". Cred că a făcut-o Neculai Barbu. Și nici de însemnările ultimei noastre discuții nu m-am mai ocupat.

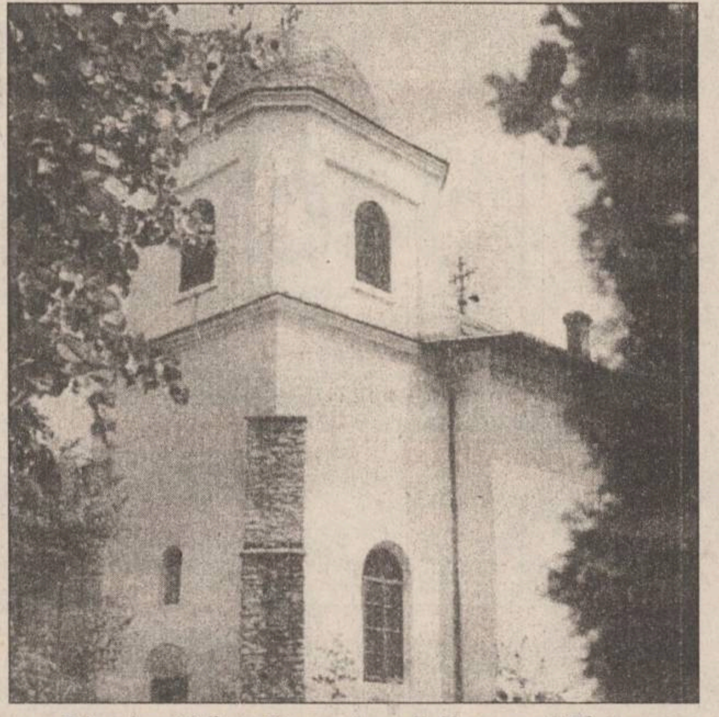

Biserica "Sfînta Parascheva" din orașul Tîrgu-Frumos, zidită de Petru Rareș

"Tezaurul artistic al unui popor conține valori de toate genurile și gradele, spunea Eugeniu Speranția. Prin ele afli dispoziția dominantă din diferite epoci, ca urmare a evenimentelor istorice și a stărilor sociale. Nu întîmplător, la noi, la români, a avut mare circulație cîntecul trist, deprimant, în tonalități minore. El corespunde cu o stagnare generală. La anumite intervale, au loc, însă, unele evenimente, ca urmare a zvîcnirilor de energie și inițiativelor, și atunci apar horele și chindiile, cîntecele vesele. La sfîrșitul veacului trecut, literatura noastră a cunoscut înclinarea spre poezia decepționistă, lamentativă și stearpă, fără vizibile eforturi generale spre progres și ascensiune. Tragismul, însă, nu ține de specificul național, ci de cel al omului, ca individ. De aceea, o asemenea «modă» a tristeților mimate n-a influențat optimismul de fond al neamului, care, nesuportînd nuanțele mizantropice, a mers spre adîncirea iubirii de oameni - prin a-i surprinde în trăsăturile cele mai autentice. Astfel trebuie judecate și anecdotele lui Th. Speranția, adică așa cum le-a salutat Vlahuță în «Revista nouă»: «Cartea d-lui Speranția nu are destinațiunea unui almanah umoristic. Cine a cumpărat-o pentru așa ceva s-a păcălit, pentru că acest volum e fructul celui mai onest și mai serios studiu de psihologie populară».

Vlahuță a văzut pentru prima dată ceea ce alții n-au sesizat nici după zeci de ani. Amuzamentul e un proces de moment și de suprafață, pe cînd «problematica» e un proces mai adînc și de durată. Avem de a face aici, întrucîtva, cu distincția aristotelică dintre «intelectul pasiv» și «intelectul activ»: unul receptează și contemplă, pe cînd celălalt judecă, discerne și construiește știința. Aceasta fiindcă, dincolo de aparențe, Th. Speranția a fost om de știință. Studiul său «Fabula și fabuliștii români», apărut la Editura Academiei Române, ca și «Introducere în literatura populară română», deschideau interesul pentru creația populară. Mai mult, el a pus, în 1901, bazele primului nostru muzeu etnografic, și urma să fie profesor universitar de etnografie, dacă nu interveneau intrigi de culise. A fost prețuit la justa lui valoare de Dobrogeanu-Gherea, Caragiale, Iorga, Traian Demetrescu și alții. Omul călătorise mult peste hotare, era doctor docent în specialitate, și a militat toată viața pentru trei mari proiecte. Mi le-a expus într-o convorbire mai îndelungată, după întoarcerea mea de la studii din Franța. Ar fi vorba de o colecție cît mai bogată de anecdote populare și un studiu despre înclinările noastre spirituale, realizarea unui muzeu etnografic românesc și a teatrului sătesc.

Sînt oameni urmăriți de ghinion, cum a fost, de pildă, Hogaș cu edițiile primei cărți. Tatăl meu a pierdut primul muzeu înființat lîngă Muzeul Antipa, a pierdut catedra, a pierdut în refugiu colecția de planșe privind obiceiuri și ritualuri la români, au dispărut cele vreo șaisprezece cărți de anecdote, ca și piesele scrise pentru sate, împotriva beției, a eresurilor, imoralității etc. S-a întîmplat cu el cum se întîmplă cu unii actori care, pe lîngă roluri de anvergură, își permit creația vreunui personaj comic de mare circulație publică. Or, secundarul, efemerul personaj trece pe primul plan, impus de «popularitate», și e neglijată tocmai partea de creație profundă, muncită. Gîndește-te, prin comparație, la destinul literar al lui Topîrceanu. Ei, bine, Th. Speranția a fost și mai nedreptățit, e ca și cum un mare muzician ar fi mereu judecat după modul cum a cîntat, într-o clipă de amuzament, «Hai, lelițo-n deal la vie», și atît. Uităm că, indiferent de rezultate, care depind și de ambianță, un om se judecă și se apreciază după aspirațiile sale majore și după truda depusă pentru îndeplinire. Or, Th. Speranția a fost o minte neobosită, un suflet bogat, care s-a dăruit poporului său cu cea mai devotată dragoste de neam și de țară."

Duiosul poet și filozof, pleda, oarecum, "pro domo", dar o făcea fără sentimentalism, judecînd situația la rece. Astăzi, cînd mă gîndesc la cariera unor actori ca Amza Pellea, pîndit, la un moment dat, de pericolul de a rămîne doar "nea Mărin", ori la cea a lui Octavian Cotescu, gata să fie sufocat artisticește de "Tanța și Costel", parcă îi dau dreptate lui Eugeniu Speranția.

Cu Th. Speranția e și mai rău: n-a fost cunoscut ca om de știință, dar a avut haz, un haz enorm, în epocă. Astăzi știm doar că era nepotul lui Ion Nădejde și tatăl lui Eugeniu Speranția. Prea puțin pentru strădania-i de o viață. ■

P.S. Acum 140 de ani, în ianuarie 1856, a văzut lumina zilei, în satul Deleni-Hîrlău Th. Nădejde, cel care la Tg. Frumos avea să fie botezat din nou: Th. Speranția.

VIAȚĂ DE TELEMAN

Cum poți deveni celebru?...

Bogdan ULMU

Ne întreabă un crainic. Și tot el ne vinde pontul: citind cartea lui Carol Roman care are un titlu asemănător. ■ Domne', eu n-o citesc: dacă nici după aia n-o să fiu celebru? Măcar așa mai sper, împreună cu alți fraieri, că acu-acu vom fi notorii, prin cartea aiatolahului de Dîmbovița... ■ Și tot o emisiune delicată, băbăția teatrului românesc, aniversată cam de trei ori pe an, Silvia Dumitrescu-Timică, dă un verdict: "Actorul nu trebuie să facă politică!"... ■ Corect, Coană Mare; da mă-ntreb acu: dacă Pino Caramitru avea această convingere, mai intra el la TV de Revoluție? Iar Călin Nemeș mai ieșea în fața gloanțelor? ■ Și de ce nu le spui asta și lui Ogășanu, Besoiu, Dorel Vișan, Agatha Nicolau, Ștefan Radof (cu care ai jucat în Micul infern)? ■ Și nu uita, venerabilă doamnă, că ai tele color de la însuși Președintele țării! Să precizez pe cine-ai votat atunci? ■ Hai s-o lăsăm baltă, că de ipocriți e sătulă lumea! Și de sclerozați. ■ Dădu cotu și Mitterand! Se duc cei care-au condus acest ultim deceniu, precum rîndunicile... ■ V-am mai spus și-n rubrica de săptămîna trecută: nu-i nici o afacere să fii conducător! Cu vremurile astea, șefii-s atît de urmăriți, încît ajung ori la pîrnaie, ori la cimitir, ori la ziar. ■ Numai la pensie nu vor să ajungă! ■ Fraieri! Că pensionarilor nimeni nu vrea să le ia locul. Ce-o fi așa greu de priceput?! ■ La maternitatea din Brăila sînt mari probleme cu nou-născuții: te cred! Un oraș gerontofol și cu șefii ăi vechi, nu e receptiv la nou. Orice viitor anti-comunist trebuie ucis din fașă! ■ Cu 7 din 12 s-a și reușit. Păcat! ■ Și nu mă acuzați pe mine de cinism... ■ Niște ucraineni fură mașini din Buzău. Vine tare din urmă orașul ăsta, mă nene!... ■ Că altfel, știam că urmașii lui Taras Sevcenko-s hoți. Da' că Buzăul e oraș interlop, nu credea nimeni!... ■ E. ■ La Craiova, zice TV 1, sînt mari probleme cu căldura - deși minerii-s aproape. ■ Da' minerii nu mai răspund de problema căldurii, cam de fo' 5-6 ani mai mult în 13-15 iunie '90 au și răcit cîțiva... ■ Facultatea de jurnalistică (se plîngea decanul) e obligată să-și țină anumite ore... în W.C.! ■ Las' că-i bine: acolo e locul tuturor celor care au atitudini anti-prezidențiale & anti-guvernamentale! Huo!... ■ Luni seară am văzut un reportaj surprinzător, cu titlul Numai la spital să nu ajungi - în care se demonstra (logic, nu?) că nu-i bine acolo ■ Eu zic că ar putea urma și alte utile trageri de mînecă, precum "Ce rău e la cimitir!", "Numai sărac să nu fii!", "Nici impotența nu-i o sfîrîială!"... etc. ■ Doar 10.000 de români merg săptămînal la Înalta Poartă. Și, zice o brunetă, vin cu juma de drum recuperat. ■ Și eu îs brunet, da' n-am ajuns în Turcia. ■ Și nici nu cred să văd Stambulul anul ăsta! ■ Că-s niște kurzi xenofobi p'acolo, care fac de petrecanie celor ce scriu prostii în țară. ■ Deci, sînt primul vizat. Pînă la alegeri. ■ Că după aia n-o să mai ajung eu să scriu... ■ Pe Tele 7 abc marele gurist Ion Dolănescu s-a văitat că-n fiecare an îi pleacă băiatul în SUA și-atunci el cîntă de zor o melodie tristă, cu un cuc. ■ Nefericită soartă, nea Ioane! Să ai un fiu care se plimbă-n lume, fără să se gîndească la tată, iată un subiect tragic!... ■ Numai dolănesc să nu fii! ■ Țara nu se ia pe bombeul ghetei, Dolănescu ăl mic! ■ Apropos de inspirația reporterilor: pe 9 ianuarie s-a reluat o emisiune a Marinei Almășan, în care tupeista l-a acuzat pe-un matroz că face politică. Bietul băiat explicase doar că pe mare e și bine, e și rău. Dar Marina noastră era grăbită, ca de obicei, și provoca băiatul anapoda... ■ Oliviu Gherman a spus că e indignat de ideea rejudecării procesului Ceaușescu. ■ Și eu. ■ Da' din alt motiv. ■ Arșinel e deja "cetățean de onoare" al Dolhascăi. Bravo, nea Sandu! ■ E un început! ■ Drept care eu sfîrșesc... ■

UNGHIUL DE TRAGERE

De la Villafranca la Iași e doar o lungime de deget

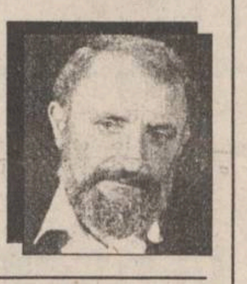

Val CONDURACHE

Strada Lăpușneanu de acum nu se termina la clădirea veche a telefoanelor, ea se prelungea cu un șir de case mici, cu un etaj, care aveau, la parter, magazine, pînă aproape de rondul de acum din Piața Eminescu. Într-una din clădiri se afla un bar, poreclit de studenți și elevi TBC (Tutun-Bar-Cafea, deși ordinea inscripționării era alta: Bar-Tutun-Cafea, dar trimiterea la boala de plămîni era umoristică și, ca să zic așa, adecvată), iar alături se afla singurul anticariat al orașului, o încăpere mică unde puteam găsi, la prețuri mai scăzute, cărțile pe care nu apucasem să le cumpăr, în momentul apariției, din librării. Frontul de clădiri șerpuia către strada Banu, astăzi Gavriil Musicescu, și adăpostea, chiar la capăt, o alimentară.

Linia de tramvai care cobora din Copou se curba înspre blocul Expres, care adăpostește acum o secțiune a BCU și-și continua drumul spre Piața Spiridon (piața de alimente se afla, cu tarabe cu tot, pe locul de acum al statuii Independenței). De acolo o lua înspre dreapta, pe lîngă cinematograful "Ilie Pintilie" (fost Circul Sidoli) și pe lîngă hotelul "Victoria" (nu mai știu cum se chema înainte), pentru a ajunge în Piața Unirii. Deschid o paranteză: și piața de alimente și strada care marca traseul liniei de tramvai și spitalul clinic purtau numele Sfîntului Spiridon. Acum doar spitalul îi poartă numele. Voi reveni asupra acestui subiect, cu altă ocazie. După venirea comuniștilor la putere, strada și-a schimbat numele. Ea nu s-a mai numit Sfîntul Spiridon, ci Gheorghi Dimitrov, după numele liderului comunist bulgar, aflat o vreme la conducerea Internaționalei socialiste.

Primul accident de circulație soldat cu victime a avut loc cam prin 1964-1966, dacă nu mă înșel. Mă refer, firește, la mijloacele de transport în comun. Un tramvai, coborînd din Copou, a scăpat frîna și s-a oprit, înainte de a face curba, în alimentara de la capătul străzii Lăpușneanu. A sărit de pe linie, a mers cîțiva metri pe asfalt și, din inerție, a intrat în magazin, omorînd cîteva persoane.

Ne-am cutremurat atunci, ni se părea incredibil ca un vehicul care ne purta în siguranță spre centru să o ia razna și să omoare oameni. Puteau să moară, mi-am zis, și pasagerii din vagon. Accidentul (s-a scris despre el și la ziar, dar cu întîrziere, într-un colț de pagină, cum se făcea în comunism: orice defecțiune incrimina sistemul, iar sistemul se voia infailibil) a fost comentat, ne-a speriat, arătîndu-ne cît de fragili sîntem în fața morții, cu toată "tehnica" noastră.

Întîmplarea a făcut să mă aflu chiar în Piața Unirii, în stația de la CEC, în momentul în care bordul unui vagon de tramvai a luat foc, comenzile s-au blocat și vehiculul a luat-o, în marșarier, spre strada Arcu. Am văzut oamenii sărind, speriați, din tramvai, alții se chinuiau să pună piedici pe șină, ca să-l oprească. Plonjau în zăpadă, așezau piedica și trăgeau mîna cu o clipă înainte de trecerea roții. Vagonul lua viteză, catastrofa era aproape. Priveam neputincios și-mi imaginam ce putea să se întîmple. În dreptul cinematografului "Victoria", vagonul a dat semne că s-ar opri, și-a încetinit mersul și a părut că stă pe loc. De vină era depărtarea. El luneca mai departe, spre panta care duce spre gară. Vedeam deja un alt vagon urcînd pe pantă, plin de pasageri, apoi impactul. În cel mai bun caz, îmi ziceam, vagonul va ajunge la curba dintre strada Arcu și varianta spre gară, unde va sări de pe linie și se va duce, direct, spre trotuar.

Destinul ne-a ocrotit, în ajun de Crăciun, de-o catastrofă care ne-ar fi marcat, în mod sigur, pentru cîțiva ani buni. Dinspre Copou și, mai ales, dinspre gară n-a venit, pînă la curba de la Fortuna (un nume providențial!), nici un tramvai, iar acela care a ciocnit vagonul avariat nu avea nici un pasager. Biliardul din intersecție, care putea fi fatal pentru zece-douăzeci de oameni, nu s-a soldat decît cu spaima unor vatmani și a unui șofer și cu internarea, în stare acceptabilă, a unui bătrîn, în spital. Bătrînul nu a putut coborî la timp, din vagonul care se prăbușea, în viteză, spre gară.

Nu fac cronica unor evenimente deja "anunțate". Vreau doar să spun că nu e nevoie să fii la aeroportul din Villafranca, unde aproape cincizeci de oameni și-au găsit sfîrșitul într-un accident aviatic. Sîntem mereu la un pas de neființă, un fleac oarecare, o pană tehnică ne poate azvîrli, într-o pașnică zi din preajma Crăciunului, pe lumea cealaltă. Sub emoția celor văzute, vagonul a început să coboare, prinzînd viteză, pe panta de după blocul TAROM, nu mi-am imaginat (și-l urmăream, cu inima-n gît) că nu se va produce o catastrofă. Dumnezeu a fost cu noi, de data asta, dar nu știu dacă va fi și altă dată. Nu trebuie să fie tratat ca un fapt divers. Puteau să moară oamenii, așa ar trebui să ne punem problema. A fost un noroc că ei n-au murit. De la Villafranca la Iași e doar o lungime de deget. ■

CHIAR NU VĂ INTERESEAZĂ BASARABIA?

Ion Druță, în exclusivitate pentru "Monitorul"

Unirile mici n-au sens

Vlad VLASE

Mulți ieșeni care recepționează televiziunea de la Chișinău m-au întrebat cu îngrijorare dacă nu cumva a murit Ion Druță. Cum de au lipsit de data aceasta la TVM chemările lui la *toleranță* și *răbdare* pe care le repetă an de an în ajunul sărbătorilor de iarnă? Să-i fi interzis Snegur, care l-a calificat pe fostul său "apostol" drept un om periculos?

L-am sunat pe scriitor acasă, la Moscova. Aflînd că Ion Druță ("clasicul literaturii... noastre" - apreciere făcută de Petru Lucinschi) n-a pățit nimic - s-a eschivat de la tradiționala felicitare a "poporului moldovenesc" sub pretextul unei răceali - i-am adresat cîteva întrebări. Reproducem dialogul:

- Mă adresez dvs. ca pe vremuri, cu Ion Panteleevici, și vă întreb, în numele "moldovenilor" de dincoace, care sînt repercusiunile conflictului cu "Zimbrul" (una din poreclele lui Snegur) - am în vedere avertismentul de a-și da urgent demisia pentru a evita un deznodămînt asemănător celui din cazul lui Ceaușescu?

- Prostii... Eu nu calific scrisoarea deschisă drept un conflict. Am îndrăznit, la un moment dat,să-l pun pe Mircea Snegur (și pe alții) față în față cu viața, cu realitățile dezastruoase. De ce n-aș avea dreptul civic de a întreba: *Cine a stins lumina în Moldova?*

- Care Moldovă, tov. Druță? De altfel, ați mai adresat o întrebare similară în 1989: "Cine a stins lumina în România?" Dacă nu sînteți promoscovit (sau antiromân), de ce ați uitat că sînteți membru al Academiei Române?

- Nu eu am uitat. Ei au uitat de mine... Dacă ei tac, tac și eu... de cîțiva ani. Ne jucăm de-a tăcerea.

- Dar de ce ați sugerat să fie smulse foile cu Valea Oltului din manualul de Istorie pentru românii basarabeni?

- Prostii...

- Și, totuși, ce facem cu Unirea, maestre?

- Niște aberații... Astăzi, cînd vorbim de unirea Europei, unirile mici n-au sens... (legătura cu Moscova s-a curmat brusc).

P.S. Ziarele pro-Sangheli *"Moldova Suverană"* și *"Nezavisimaia Moldova"* care au publicat scrisoarea-bombă, pusă de guvern sub perna președinției, afirmă cum că timpul va arăta cine are dreptate: Druță, Snegur, Lucinschi ori... Sangheli. Iată ce relatează premierul în acest context: "Druță este veșnic, noi, demnitarii - trecători. El se poate lipsi oricînd de mai marii zilei, iar oamenii politici de Ion Druță mai puțin sau poate chiar deloc... Prețuim noi asta? Nu prea. Mai degrabă ne închinăm celor străini (nu rușilor, desigur - V.V.)... În fond, există în «Scrisoare» starea conflictuală dintre cele trei ramuri ale puterii, observată anterior de Druță, și există desigur groapa în care ne-am pomenit cu toții, descrisă însă cu o mare putere artistică... Mai ascunde o linie, după părerea mea dominantă - cea a răspunderii pentru situația creată, care nu poate fi doar a lui Andrei Sangheli. Iată de ce m-am bucurat sincer, omenește, cînd am văzut că Petru Lucinschi își ia și el o parte de răspundere pentru realitățile existente... gest care ar trebui urmat și de alți înalți demnitari... Și apoi, la urma urmei, ce i se poate ierta lui Druță nu i se poate ierta lui Sangheli sau oricărui alt demnitar (Mircea Snegur - n.r.). Druță este un înțelept, un filosof, un profet... El și-a scris opera departe de Moldova, el a cules învățăminte din lecțiile amare ale străinătății, dar și din firea schimbătoare a țării, a baștinii și neamului... El s-a născut însemnat de destin etc. etc." ■

ULTIMUL VAGON POȘTAL

"La noi, fericirea n-a venit de Sărbători"

Sîntem cinci copii în casă, toți la școală, și venim la dumneavoastră cu următoarele suferințe: sîntem foarte necăjiți, nu avem nici un ajutor din nicăieri decît salariul mamei, care este zilieră la Academie pînă vine titulara. Are 73.000 lei pe lună, iar tata lucrează la o societate privatizată, este izolator, se află momentan în concediu fără salariu pînă în luna martie.

Noi trăim din salariul mamei care este foarte mic pentru întreținerea a șapte persoane. Mama lucrează ca femeie de serviciu. Dacă vreți să vă lămuriți de situația noastră, vă rugăm să vă informați la Academie, la contabilitate, la etajul IV. Ne este foarte greu, caiete pentru școală nu prea avem, de mîncare nu ca lumea, o dată în zi și abia niște fasole. Ne mai îndulcim și noi cînd ne mai dau cîte ceva doamnele de la contabilitate, de la mama de la serviciu. Pentru noi, sărbătorile parcă n-au existat. La noi, fericirea n-a venit de sărbători. Cînd vedeam la alte familii tot felul de prăjituri și mîncare, ne lăsa gura apă. Ce să facem? Așa ne este soarta, nu știu cum mai învățăm bine la școală. Dacă n-ar fi mama, n-am mai exista pe lumea asta. Așa de bolnavă este cu ficatul și muncește foarte mult pentru noi. Împrumută și cînd ia salariul dă înapoi și peste o zi sau două împrumută din nou ca să nu murim de foame.

Mai avem o bunică la țară, care este foarte bolnavă și are o căsuță compusă din două camere mici și învelită cu stuf, fără lumină, atîta avem la viața noastră. Numai vara ne putem duce la ea în vizită toți, că mai putem dormi și pe prispă afară.

La asociație avem două sute de mii lei și, plus luna aceasta, ajungem la trei sute de mii lei. Tăticul nostru este în concediu fără salariu de la 1 decembrie pînă în martie. Noi, copiii care sîntem în situația aceasta a acestei familii, vă rugăm foarte mult să ne ajutați cu cît puteți și vă mai rugăm încă o dată din suflet.

Ciobotarul Ionela Adina, Șc. gen. "Elena Cuza", cl. a VIII-a;

Ciobotarul Mihaela Ramona, Liceul economic nr. 2;

Ciobotarul Ionuț Cătălin, Șc. gen. "Elena Cuza", cl. a VI-a;

Ciobotarul Marius Constantin, Școala Ajutătoare "Rosetti", extern

Ciobotarul Simona Gabriela, Șc. gen. "Elena Cuza", cl. a II-a.

Vă rugăm din suflet să ne ajutați.

IERI A APĂRUT

BOMBA DE CAUCIUC

PUBLICAȚIE DE EXPRESIE MOLDOVENEASCĂ ȘI CIRCULAȚIE NAȚIONALĂ

DIN SUMAR:

Vă prezentăm editorialul de centru al Domnului Jup, în legătură cu spinoasa problemă a sondajelor preelectorale

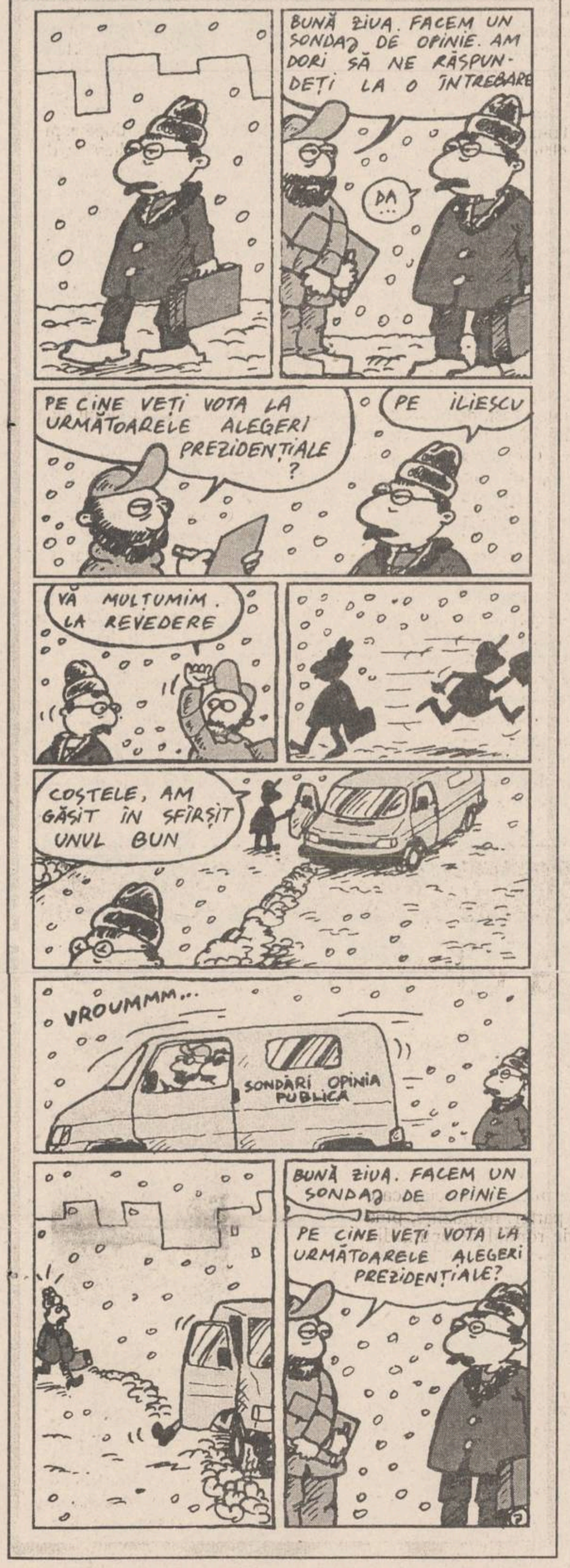
BUNĂ ZIUA. FACEM UN SONDAJ DE OPINIE. AM DORI SĂ NE RĂSPUNDEȚI LA O ÎNTREBARE
DA...
PE CINE VEȚI VOTA LA URMĂTOARELE ALEGERI PREZIDENȚIALE?
PE ILIESCU
VĂ MULȚUMIM. LA REVEDERE
COSTELE, AM GĂSIT ÎN SFÎRȘIT UNUL BUN
VROUMMM...
SONDĂRI OPINIA PUBLICĂ
BUNĂ ZIUA. FACEM UN SONDAJ DE OPINIE
PE CINE VEȚI VOTA LA URMĂTOARELE ALEGERI PREZIDENȚIALE?

CARNETUL ZILEI

VREMEA

-3° - 3° C

Vremea se menține închisă, dar relativ caldă pentru această perioadă. Local, sînt posibile precipitații slabe sub formă de burniță și ploaie. Vîntul va sufla slab la moderat, cu unele intensificări de pînă la 35 km/h, din sector SE. Temperatura aerului va înregistra valori minime cuprinse între -3° - 0° C, iar maxime între 1° - 3° C. **(Elena BÎRJOVEANU - Centrul de Prevedere a Vremii Bacău)**

PRO TV

7,00 Ora 7, bună dimineața! Din sumar: Știri; Informații utile; Concursul emisiunii; Sport; Meteo; Reportaje; Revista presei ■ 8,30 Film serial: Capcana timpului (r) ■ 9,15 Sport la minut - știri sportive ■ **9,30 Film serial: Paradise Beach** (r) ■ 10,00 Film artistic: Mica romanță (r) ■ **12,00 Gimnastică artistică**: Retrospectiva Campionatelor Mondiale - Sabae, 1995 (partea I) ■ 12,50 Doar o vorbă să-ți mai spun... ■ 12,55 Știrile PRO TV ■ 13,00 Film serial: Oameni în toată firea (r) ■ 13,30 Film serial: Robocop (r) ■ 14,30 Povești adevărate (r) ■ 15,00 Fotbal american ■ 15,55 Baschet: NBA Action ■ **16,30 Film serial: Paradise Beach**, ep. 29 ■ 17,00 Film serial: MASH (r) ■ 17,30 Film serial: Capcana timpului, ep. 29 ■ 18,15 Raliul Granada - Dakar ■ 18,45 Sport la minut - știri sportive ■ **19,00 Film serial: Oameni în toată firea**, ep. 27 ■ 19,30 Știrile PRO TV ■ 19,55 Doar o vorbă să-ți mai spun ■ **20,00 Film artistic: Petrecerea burlacilor** ("Bachelor party", SUA, 1984). Regia Neal Israel. Cu: Tom Hanks, Tawny Kitaen, Adrian Zmed, George Grizard, Barbara Stuart ■ 21,55 Știrile PRO TV ■ **22,00 Film serial: MASH**, ep. 24 ■ **22,30 Film serial: Cracker**, ep. 6 ■ 23,30 Talk show: Rătăciți în tranziție ■ 0,00 Știrile Pro Tv ■ 0,05 Sport la minut - știri sportive.

TELEVIZIUNEA NAȚIONALĂ

TVR 1

7,00 TVM. Telematinal ■ 8,30 La prima oră ■ **9,20 Santa Barbara** (s/r) ■ 10,05 Limbi străine: germană, italiană ■ 11,05 Iubiri amăgitoare (s/r), două episoade ■ 12,40 Desene animate ■ 13,10 Concert extraordinar dedicat tinerelor talente ■ 14,00 Actualități ■ 14,10 TVR Iași. Est Meridian ■ 15,05 TVR Cluj-Napoca ■ 16,00 Actualități ■ 16,10 Tradiții ■ 16,40 La orizont - economia de piață ■ 17,40 Cuvinte potrivite: puncte cardinale; Stil și manieră ■ 18,05 Grand Prix (d.a.) ■ 18,30 Tragerile Super Loto 5/40 și Multiplă Expres ■ 18.40 Milenium. Autostrăzile informației: un vis european? ■ **19,30 Fata și băieții** (s., Franța), ep. 144 ■ 20,00 Actualități, meteo, sport ■ **20,50 Valea păpușilor** (s.), ultimul episod ■ 21,35 163.014 km (emisiune rutieră) ■ 21,50 Studioul economic ■ 22,30 Interpreți ai muzicii populare ■ 22,50 Simpozion: Eminesciana ■ 23,35 Actualități ■ **23,55 Poldark** (s., Anglia), ep. 21.

TVR 2

7,00 La prima oră ■ 9,20 Muzica pentru toți ■ **10,05 Magazin-satelit**: Prețul soarelui; Artă și tradiții populare; Idaho; Plante utile vieții ■ 11,30 Apărătorii Pămîntului (d.a.) ■ 12,00 Varietăți internaționale ■ 12,45 Curcubeu (emisiune culturală) ■ 13,45 Ritmuri muzicale ■ 14,00 Actualități ■ 14,10 Reportaj '96: "Orașul dintre ciulini" ■ 15,00 Limbi străine (r) ■ 16,00 Desene animate ■ 16,15 Inimă sălbatică (s.,), ep. 47 ■ 17,00 Ceaiul de la ora 5. Selecțiuni din emisiunile care i-au avut ca invitați pe: Vasile Stîngă, George Copos, Vasile Seicaru. ■ 19,00 Emisiune în limba germană ■ 20,00 Cultura în lume ■ 21,00 TVM. Mesager ■ **21,30 Vedete în recital la "Cerbul de Aur", 1993: Kylie Minogue** ■ 22,00 Filmoteca de aur ■ **22,30 Un om pentru rug** (co., Italia, 1992) de Paolo și Vittorio Taviani; cu: Gian Maria Volonte, Did Perego. ■ 0,05 Colecția "Fragil". Jimi Hendrix, Yes, Frank Zappa, Animals, Deep Purple (retrospectivă)

TELEVIZIUNE PRIN SATELIT - RECOMANDĂRI

M6

■ 11,50 Străzile din San Francisco (s): "Fugă disperată"
■ 13,00 Ce vrăji a mai făcut nevasta mea? (s)
■ 13,25 Căsuța din prerie (s): "Balul"
■ 14,25 Doorways (f). Regia Peter Werner; cu: George Newbern, Anne Le Guèrnec.
■ 16,00 Doi polițiști la Miami (s.p.)
■ 18,10 Armăsarul negru (s)
■ 18.40 O familie pentru doi (s): "Duel cu Frankenstein"
■ 19.10 Agenția Acapulco (s): "Victorie verde"
■ 21,45 Dincolo de realitate, aventura continuă: În regatul nisipurilor (f)
■ 23.30 Joia groazei: Time bomb (f. groază, SUA, 1990).

TF1

■ 8,10 De toate. Magazin pentru tineri
■ 10.35 Dictarea (s): "Maestrul adolescent". Cu: Victor Garrivier
■ 15.25 Dallas (s): "O fantomă"
■ 16,25 Hunter (s): "Medii dubioase"
■ 19,25 Magia dragostei (s): "Valentin"
■ 21,50 Navarro (s): "Fideli bandei". Cu: Roger Hanin, Jacques Martial
■ 23.30 Cred! Nu cred! (mag.). Tema: "Mașina ne va ucide?"

2 France

■ 9,35 Cu dragoste, al dvs. (foileton, ep. 1984)
■ 10.00 Dragoste, glorie și frumusețe (foileton, ep. 1600)
■ 14,45 Derrick (s)
■ 15,45 Anchetatorul (s): "Apel anonim"
■ 18,05 Ce mai e nou, doctore? (s)
■ 23,35 Un castel în Boemia (f). Regia Andrzej Kostendo; cu: Patrick Catalifo, Anne-Gisel Glass.

7

■ 10,25 Cine-i șeful aici? Cei cîțiva anișori (co./r, SUA, 1984)
■ 10,50 Roseanne. (co/r, SUA, 1994)
■ 11,15 Un ghinionist pe drumuri ocolite (co., Franța, 1976). Regia Georges Lautner; cu: Pierre Richard, Miou-Miou.
■ 14,35 Chaos la puterea a zecea. Jocul vieții mele (co., SUA, 1989)
■ 17,05 Desene animate și program pentru copii
■ 19,05 Toți sub același acoperiș. Sărută-mă, tîmpitule! (co., SUA, 1993)
■ 19,35 Cine-i șeful aici? Un duș pentru un cabrio (co., SUA, 1984)
■ 20.00 Roseanne. Femei puternice (co., SUA, 1994)
■ 21,15 Actele X. Cazurile sinistre ale FBI. Liniște mormîntală (s. SF, SUA, 1994)
■ 22,10 Renegade. Vînătoare nemiloasă: Vina fatală (s.a., SUA, 1994), cu: Lorenzo Lamas, Branscombe Richmond
■ 23,10 Moartea vine de două ori (f.p., SUA, 1984). Regia Brian De Palma; cu: Craig Wasson, Melanie Griffith.

SAT 1

■ 10.00 Cannon. Atentatul (s., SUA, 1975); regia Harry Falk
■ 14.00 Trapper John, M.D. - Visul marii afaceri (s., SUA, 1982); regia Bernard McEveety
■ 15,00 Star Trek - Deep Space Nine - Personalități (s. SF, SUA, 1993)
■ 16,00 MacGyver - Noi drumuri (s., SUA, 1988); cu Richard Dean Anderson
■ 19,00 Așa e viața! - Familia Wagenfeld (s., Germania, 1995)
■ 21,00 Comisarul Rex - Doza mortală (s., Germania, 1995)

RTL

■ 9,05 Springfield Story (s. ep. 2359)
■ 10,05 Clanul din California (s. ep. 1678)
■ 11.00 Frumos și bogat (s. ep. 1368)
■ 13,30 Golden Girls. Casanova chel (s)
■ 14,00 Hobby-ul ei este crima. Dacă nu ierți, nu poți uita (s.p.)
■ 15,00 Bärbel Schäfer. Copilul meu este chinuit la școală. Talk Show
■ 16,00 Ilona Christen. Nu știu cum să ți-o spun. Talk Show
■ 17,00 Hans Meiser. N-am s-o uit niciodată. Pierderea marii iubiri. Talk Show
■ 18,30 Între noi (s. ep. 272)
■ 19,30 Exclusiv. Magazinul vedetelor, cu Frauke Ludowig
■ 20,40 Vremuri bune, vremuri rele (s)
■ 22,15 Clinica municipală. Atentatul (s)
■ 23,15 Joshua Tree. Legea răzbunării (s)

RAIDUE

■ 8,00 Desene animate:
■ 9.15 Tarzan (s)
■ 9,45 Medic de țară (s)
■ 15,40 Cînd se iubește. Ep. 1386
■ 16.10 Santa Barbara. Ep.1207
■ 19,25 TGS Sport
■ 19,45 "Justițiarii nopții" (s): "Cult asupra faptului"
■ 20,50 Go-cart (d.a.)
■ 21,30 TG2 - Știrile serii
■ 21.50 "E.R. medici în prima linie" (telefilm). Premieră TV

EUROSPORT

■ 9.30 Raliul Granada - Dakar. Ziua a douăsprezecea
■ 10,00 Călărie. Cupa mondială la sărituri peste obstacole. Preliminariile zonei europene (r)
■ 11,00 Biatlon. Cupa mondială, în direct, concursul de la Anterselva, Italia
■ 13,00 Schi-magazin (r)
■ 13.30 Schi alpin. Cupa mondială (m) - Kitzhühel, Austria
■ 15,00 Biatlon. Cupa mondială - Anterselva, Italia (direct)
■ 16.30 Raliu pe gheață. Trofeul Andros - La Bresse, Franța (r)
■ 17.30 Fotbal. Cupa Africii (previzionare) (r)
■ 18,30 Cupa mondială la handbal masculin, din Suedia. În direct, meciul Suedia - Franța
■ 19.45 Cupa mondială la handbal masculin. Meciul Elveția - Republica Cehă (înreg.)
■ 21,00 Cupa mondială la handbal masculin. În direct, meciul Croația - Germania
■ 22,15 Cupa mondială la handbal masculin. Meciul Suedia - Franța (r)

CALENDARUL CREȘTIN-ORTODOX

✝ Cv. Teodosie cel Mare, începătorul vieții de obște; cv. Vitalie

FARMACII DE GARDĂ

Farmacia nr. 2, Piața Unirii (tel. 116029)

SPITALE DE GARDĂ

Spitalul "Spiridon" (tel. 142730): Clinica a III-a Medicală;
Spitalul de Urgență (tel. 140690);
Maternitatea "Elena Doamna" (tel. 210390/210394/210392).

TELEVIZIUNI LOCALE

TVR IAȘI

Pr. I, orele 14,10-15,05 - Est Meridian Magazin. Fotograme (evenimente din actualitatea regională) ■Punctul pe "i": "Rănile" sistemului sanitar ■Portret pe portativ ■Montan Club ■Sport ■Videoclipul emisiunii

EUROPA NOVA

10,05 Mati Nova ■ 11,00 Vitralii (r) ■ 11,15 Starea de veghe (r) ■ 11,20 Euromusic ■ **11,45 Film: "Mașina din pom"** (r) ■ 13.20 Exercițiu de memorie (r) ■ 13,30 Pagini de călătorie (r) ■ 13,35 Pulsul planetei (r) ■ 16,00 Euromusic ■ 16,20 Film serial: "Zorro", ep. 14 ■ 16,40 Acum și... a fost odată ■ 16,45 Contemporanii noștri - Înapoi la Eminescu. De ce a devenit Eminescu subiect de controversă literară și politică în jurnalistica ultimilor șase ani? Interviu cu prof. dr. Dan Mănucă, realizat de Gheorghe Drăgan ■ 17,15 Desene animate ■ 17,45 Agora - Sindicatele între așteptări și deziderate ■ 18,30 Lumea cărților - Constantin Cucoș: "Pedagogie și axiologie" ■ 18.50 Starea de veghe ■ 18,55 Publicitate ■ 19,00 Infonova ■ 19,40 Reporter Europa Nova ■ 19,55 Videoclip '95 ■ 20,25 Publicitate ■ **20,30 Film: "Gata de drum"** (prod. SUA; regia Dennis Hopper; cu: Peter Fonda, Dennis Hopper, Jack Nicholson). Doi tineri traficanți de droguri călătoresc cu motocicleta de la Los Angeles la New Orleans. Urmărindu-i, descoperim o Americă plină de prejudecăți, xenofobă, intolerantă, violentă, criminală. ■ 22,00 Infonova ■ 22,15 Aici Europa Nova. Normal-paranormal: granițe și interferențe ■ 23,15 Mondomusic.

TELE'M

7,00 Știri ■ 7,30 "100 ani de cinematograf". Ep. 20 ■ 8,00 "Viața în ținutul înghețat" (do) ■ 9.30 "Cursa prin Alaska" (do. artistic) ■ **10,00 Răzbunarea** (s). Ep. 237 (r) ■ 10,50 Muzică și publicitate ■ **11,00 "Fanfan la Tulipe"** (f., Franța, 1951); regia Christian Jaque; cu: Gérard Philipe, Gina Lollobrigida. Filmul s-a distins ca o excepțională reușită, fiind condus cu un antren incomparabil în scenele de dragoste, cavalcade, urmăriri... ■ 12,30 Program Worldnet, în direct de pe Satelit ■ 17.00 "Întoarcerea la Everest" (do) ■ 17,50 Video-clipuri muzicale ■ 18.00 Știri ■ 18,15 Reportajul zilei ■ 18,30 Actualitatea ieșeană ■ 19,00 "Planeta miraculoasă" (III) ■ 20,00 Desene animate ■ 20.30 Răzbunarea (s). Ep. 238 ■ 21,20 Publicitate ■ **21,30 "Copilul întunericului, copilul luminii, copilul Satanei"** (f.); regia Marina Sarcenti; cu: Anthony John Denison, Brad Davis. Filmul este bazat pe cartea "Fecioara" de James Petterson ■ 22,50 Știri ■ **22,05 "Lupul singuratic"** (f.); regia Steve Carver; cu: Chuck Norris, David Carradine. Chuck Norris interpretează, în stilul său inconfundabil, rolul unui șerif veșnic în luptă cu forțele răului.

Radio NORD-EST

5,30-10,00 Micul dejun. Emisiune matinală de informații și muzică: știri din actualitatea locală, informații utilitare, horoscop, sfatul medicului, informații economice, concursul dimineții, relatări în direct din diferite puncte ale orașului (6,00-6,30 Buletinul de știri și programul Actualitatea preluat de la BBC). Realizatori: Iulia Mihalache și Cătălin Elisei ■ 10,00-14,00 Fir direct. Timp de patru ore în contact direct cu viața orașului: informații din actualitatea locală, răspunsuri la întrebările ascultătorilor, concursuri și muzică. Realizator: Cristina Tilică ■ 14,00-14,30 BBC: Buletinul de știri și Actualitatea ■ 14,30-18,00 Turnul de control. Cea mai importantă emisiune informativă a zilei: 14,45 Paralela Sport; 16,30 Puls Nord-Est - reportaje, interviuri, relatări din actualitatea locală și națională. Realizator: Ovidiu Șimonca ■ 18,00-19,00 BBC: Buletinul de știri și Actualitatea ■ 19,00-21,00 Buzduganul de seară. Emisiune de divertisment: muzică și concursuri. Realizatori: Livia Susanu și Daniel Buzdugan ■ 21,00-21,30 BBC: Buletin de știri și Actualitatea ■ 21.30-22,00 Puls Nord-Est - ediția de seară (știri, reportaje, interviuri, relatări din actualitatea locală și națională) ■ 22,00- 23,00 Muzică de catifea. Muzică diafană și catifelată pentru suflete sensibile. Realizator: Sandi Leonties ■ 23,00 - 24,00 Top Slow 7 de joi noapte. Realizator: Andi Barbu ■ 0,00-3,00 Rob McLean Show - VOA EUROPE ■ 3,00-4,15 Albumul nopții ■ 4,15-5,00 Jazz - VOA EUROPE ■ 5,00-5,30 Ritmuri de înviorare.

Radio IAȘI

6,00 - 8,30 Diminețile noastre - Știri, 6,00; Radiojurnal, 7,00 ■ 7,30 - 8,00 Post-scriptum, Revista presei; Avanpremiera radio; Muzică ■ 8,00 - 8,05 Buletin de știri ■ 8,05 - 8,30 Informații utilitare ■ 8,30 - 9,00 Columna (r) ■ 9,00 - 9,05 Buletin de știri ■ 9,05 - 13,00 Radiosfera: Știri: 10,00; 11,00; 12,00; Radio circuit multiplex; Concert de muzică populară românească ■ 13,00 - 13,20 Radiojurnal ■ 13,20 - 14,00 Geografie sonoră (r) ■ Știri: orele 14,00 și 15,00 ■ 14,05 - 16,00 Radio Iași, pe frecvența... tinereții ■ 16,00 - 16,15 Radiojurnal ■ 16,15 - 17,30 Radiograme - 17,00 Buletin de știri ■ 17,30 - 18,00 Convorbiri literare ■ 18,00 ■ 18,10 Buletin de știri ■ 18,10 - 18,30 Corespondența radio - muzică ușoară ■ 18,30 - 19,00 Corespondența radio - muzică populară ■ 19,00 - 19,15 Radiojurnal ■ 19,15 - 21,00 Teatru la microfon ■ 21,00 - 21,20 Evenimentele zilei. Sport. Meteo ■ 21,20 - 22,00 Expo-Melodii.

TELECABLE

TELECABLE I

8,00 - 18,00 Program ANTENA 1. Din cuprins: Film artistic: Hiroshima renăscînd din cenușă (dramă); Film artistic: Lichidarea (comedie); Film artistic: Înfruntarea (western); Capodopere clasice; Film serial: Îngerul orașului; Film serial: Capcană periculoasă; Observator; Film documentar: Expediție în lumea animalelor; Film artistic: Trotuarele Londrei (dramă); Ediție specială; Film serial: Viața în trei

18,00 - 03,00 Program propriu ■ 19.05 Film: Ghearele vulturilor ■ 21,00 Film: După faptă și răsplată ■ 22,30 Film: Soldații pușcăriași ■ 00,00 Gîndul serii ■ 00,50 Drama polițistei

TELECABLE II

Program Tele 7 abc ■ 16,00 Post-meridian ■ 17,30 Nodul gordian ■ 18,30 Desene animate ■ 19,00 Linia întîi ■ 20,00 Film serial: Paradis ■ 20,50 Mitică ■ 21,00 Telejurnal ■ 21,45 Film artistic: Jailhouse Rock ■ 23,30 Staruri pentru totdeauna ■ 0,00 Linia fierbinte.

PALATUL CULTURII

Sub egida **ministerelor Culturii din România și Croația, a Ambasadei Croației la București, astăzi, la orele 13.00, la Muzeul de artă de la Palatul Culturii**, va avea loc **vernisajul expoziției "Oskar Herman (1886-1974)"**. Expoziția cuprinde o selecție de 62 lucrări din donația artistului către Centrul de muzee din Zagreb.

TEATRUL NAȚIONAL

Teatrul Național "Vasile Alecsandri" prezintă **astăzi, la orele 19.00,** spectacolul cu piesa **"Woyzeck", de Georg Büchner**. Regia: Ovidiu Lazăr.

INSTITUTUL DE ISTORIE "A.D.XENOPOL"

Astăzi, la orele 17.00, în sala Bibliotecii Institutului de Istorie "A.D. Xenopol" (str. Lascăr Catargi nr. 15), dr. Adrian Macovei va prezenta comunicarea **"Considerații istorice privind începuturile fostului tîrg al Fălciului"**.

Ce?
Reducere!
Cît?
10% 20% 30%
Cînd?
Pînă la sfîrșitul lunii ianuarie!
Unde?
Gavril Muzicescu 6A (stație tramvai Fundație)
tel./fax: 214201, 270499
Program 10^{00}-21^{00}
Cine?
Class
Pentru bărbați eleganți

DIN TELEFOANELE, SCRISORILE ȘI AUDIENȚELE ZILEI

Rubricile "Din telefoanele, scrisorile și audiențele zilei" și "Ultimul vagon poștal" au menirea de a asigura un dialog direct între cititori și reprezentanții principalelor instituții publice. În cadrul acestor rubrici cititorii își pot exprima opiniile în legătură cu diverse probleme locale și de interes național. Semnatarii scrisorilor sînt rugați să folosească un limbaj decent și să nu aducă acuzații nefondate. Pentru atestarea veridicității afirmațiilor făcute, materialele prezentate la redacție pot fi însoțite de copii xerox ale unor acte doveditoare. De asemenea, semnatarii scrisorilor trebuie să lase un număr de telefon la care pot fi contactați pentru relații suplimentare.

Redactorul de serviciu răspunde apelurilor dvs. la numerele de telefon 271271 și 172557 între orele 8.00 - 22.00

■ *Temerile unor locatari*

Ne-a vizitat, ieri seară, la redacție, administratorul Asociației de locatari bl. 547 din șoseaua Păcurari 53, aducîndu-ne un protest la adresa celor de la R.A. TERMOFICARE că nu și-au ținut promisiunea de a distribui apă caldă în toate zilele de sfîrșit de decembrie, așa cum a promis directorul Arcadie Dubeț. La această asociație s-a distribuit apă la interval de două zile, ba chiar nici acest program nu s-a respectat, deoarece în zilele de 23 și 27 decembrie (zile de apă caldă) nu a curs nici cea rece (dl. Păduraru nu a urmărit comunicatele din presă care anunțau că în zilele de 23 și 27 decembrie s-a întrerupt furnizarea apei pentru a se putea interveni la avaria de la o conductă din cartierul Alexandru cel Bun - n.r.).

În scrisoarea semnată de membrii asociației, aceștia avertizează că nu vor accepta plata unor servicii ce nu au fost prestate pentru locatarii din această asociație.

■ *Alunecările de teren intră în categoria dezastrelor*

De la biroul de presă al primăriei am primit următoarea notă: Referitor la articolul "Întrebări adresate Primăriei" din cadrul rubricii "Din telefoanele, scrisorile și audiențele zilei", publicat la data de 6 ianuarie 1996, facem cunoscute următoarele precizări:

În conformitate cu Ordonanța Guvernului nr. 47/12.08.1994, alunecările de teren intră în categoria dezastrelor.

Pentru zona Copou există documentația întocmită în vederea execuției lucrărilor de consolidare în zona șoseaua Ștefan cel Mare și în zona stației de 110 kV Ursulea. Aceste lucrări vor fi executate în momentul alocării fondurilor necesare.

■ *De ce întîrzie eliberarea unei hotărîri judecătorești?*

Aurora Dolha, din Iași, fiind în litigiu de tulburare de posesie cu Gheorghe și Aurora Signea, i-a acționat în justiție (dosar 6167/1993), iar la ultimul termen (1 nov. 1995) s-a pronunțat hotărîrea (10832/1 nov. 1995).

Hotărîrea prevede ca familia Signea să fie evacuată de pe terenul ocupat ilegal, teren situat pe strada Obreja, unde și-a construit și un mic adăpost. Nemulțumirea Aurorei Dolha constă în faptul că nu a primit hotărîrea instanței, ci doar un fel de certificat, care nu-i dă dreptul să acționeze pentru punerea în aplicare a hotărîrii judecătorești. Se întreabă care este motivul acestei întîrzieri de două luni?

■ *"Călcat" de hoți*

Ștefan Faraoanu, din Iași, strada Popovici 10, a avut neșansa ca, în decurs de șase luni, să-i fie prădată locuința de mai multe ori: prima oară în iunie 1995, a doua oară în decembrie 1995 și ultima dată la 6 ianuarie 1996, pe la orele 2.00 noaptea. După trecerea a șapte ore, făptașul a fost prins, iar bunurile sustrase au fost restituite păgubașului.

Ștefan Faraoanu ține să aducă la cunoștința ieșenilor numele lucrătorilor secției a IV-a de Poliție Tătărași, care au acționat cu promptitudine: lt. Iulian Mandache, slt. Stejărel Munteanu, plt. Nicu Onisie și sergenții majori Ovidiu Grigoraș și Adrian Bordujan.

■ *Actualitatea în catren*

De cîteva zile, paginile ziarelor sînt ocupate cu date privind conflictul "ascuțit" dintre domnul Virgil Măgureanu, șeful SRI și vajnicul Corneliu Vadim Tudor. Remarca mea:

Au observat pînă și orbii
Și toți acei cu cap integru,
Cum între ei se ceartă corbii
Al cui penaj este mai negru.

Constantin IURAȘCU
Eugen ACASANDREI

Interpelarea senatorului PD Dan Constantin Vasiliu adresată ministrului Industriilor și secretarului de stat Octav Cosmâncă

În atenție - cheltuielile de întreținere

"Sînt mesagerul cetățenilor din județul Iași, dar cred că situația este aceeași în întreaga țară, vizavi de faptul că acum, în perioada de iarnă, populația plătește prestări de servicii - încălzire, apă caldă, apă rece, gaz - fără a beneficia de acestea.

Cheltuielile de întreținere se cifrează între 40.000 și 70.000 de lei pentru un apartament cu două și trei camere.

Pierderile din rețea sînt suportate tot din buzunarul cetățeanului. De ce pînă acum nu s-a trecut la contorizarea acestora în condițiile în care la Pașcani, în județul Iași, există o societate care produce aparatura necesară?

De ce se dorește sau se doresc a fi aduse asemenea aparate de măsuri din străinătate? Cine dorește să bage banii în buzunar și niște comisioane? În nici un caz cetățeanul, care plătește și continuă să sufere de frig, de lipsa gazului metan, a apei calde și a apei reci."

☎ TELEFOANE UTILE

☎ SALVARE: 961
☎ POMPIERI: 981
☎ POLIȚIE: Inspectoratul Județean Centrala 140720; Dispecerat 146666; Municipiu Centrala 140020 Dispecerat 146840/955 Ofițer de serviciu 146850; Serviciul Circulație - 140070.
☎ SERVICII MEDICALE MOBILE (asistență medicală de urgență la domiciliu): 113130/569, zilnic între orele 7,00-23,00
☎ PROTECȚIA MUNCII.: 116139
☎ AGENȚIA C.F.R.: 147673
☎ INFORMAȚII GARĂ: 146333
☎ AUTOGARĂ: 146587
☎ TAXICOM, dispecerat: 953, 146593
☎ AGENȚIA TAROM: 115239
☎ INFORMAȚII AEROPORT: 178126
☎ STAȚII PECO: Baș Ceauș - 176865; Aurel Vlaicu - 175872; Bucium - 132891; Crișan - 112182; Păcurari - 164142; Sărărie - 147480.
☎ A.C.R. - informații utile: 112345, 130177.
☎ DISPECERATE: R.A. Gaz-Metan - 141737; R.A. Apă-Canal - 142451; Renel - 147070, deranjamente - 929; Termoficare - 141956; R.A. Locuința - 112434; Telefoane - Deranjamente - 921; Protecția mediului - 147010.
☎ GARDA FINANCIARĂ: 114065, 112427.
☎ ADMINISTRAȚIA FINANCIARĂ: 143030
☎ TRIBUNAL: 146300
☎ PROCURATURĂ: 212566
☎ CAMERA DE COMERȚ: 117757
☎ CENTRUL MILITAR JUDEȚEAN: 146370
☎ STATUL MAJOR JUDEȚEAN DE APĂRARE CIVILĂ: 214470
☎ HOTELURI: Moldova - 142225; Traian - 143330; Unirea - 142110; Continental - 114320; Sport - 232800.
☎ POLICLINICA CU PLATĂ: triaj informații - 117244
☎ OFICIUL JUDEȚEAN PENTRU PROTECȚIA CONSUMATORILOR: 145392.
☎ LABORATOR ANALIZE "PRO FAMILIA": 230431
☎ Servicii de pază și protecție, intervenții GUARD SECURITY: tel: 210094; tel/fax: 212658.

REPARAȚII

☎ Tîmplărie - 158588
☎ Rașchetat parchet - 126923
☎ Hidroizolații terase, subsoluri, garaje - 174340
☎ Închideri balcoane - 117512
☎ Sobe, construcție-curățire - 177878
☎ Instalații sanitare - 160164
☎ Reparații mașini de spălat rufe, vase, mașini de uscat, rebobinări motoare - 173204
☎ Frigidere - 251006; 220859
☎ Aragaze - 132141

cotidian de informații
Monitorul

Str. Smîrdan nr. 5 ■ Tel. 17.25.57; 271271; 271333; 271467 (centrala) ■ Fax 27.04.15
■ Publicitate tel./fax 14.47.76

■ REDACTOR SEF - Dan Radu
■ REDACTOR SEF ADJUNCT - Toni Hrițac
■ SECRETAR GENERAL DE REDACTIE - Marius Cristian

SEFI DEPARTAMENTE:
■ Eveniment national si international: Cristian Racu (int. 110)
■ Investigatii speciale: Valentin Gheorghiță (int. 123)
■ Economic: Costel Stroescu (int. 117)
■ Cultură: Dorin Popa (int. 109)
■ Sport: Nicolae Grecu (int. 107)
■ Redactor de serviciu: Constantin Iurașcu (int. 124)
■ Fotoreporter: Constantin Plop
■ Grafică: Lucian Amarii, Daniel Melinte
■ Publicitate: Cristina Labonțu (int. 122, fax 144776)
■ Difuzare: Mihai Tudose (int. 120)
■ Contabilitate: Antoneta Filip (int. 112)

ABONAMENTELE se pot face la orice Oficiu Poștal din țară. MONITORUL figurează în catalogul Presei interne la poziția 838.

NORD-EST PRESS
- agenție de presă -
Str. Smîrdan nr. 5 ■ Tel. 17.25.57; 271271 (centrala) ■ Tel 14.56.10
■ EDITOR: Mona Dîrțu

EDITOR
NORD-EST
Str. Smîrdan nr. 5 ■ Tel. 17.25.57; 27.12.71 ■ Fax 27.04.15
Director general: ALEXANDRU LĂZESCU
Director editor: FLORIN ZAMFIRESCU
Director de marketing: CEZAR CALUSCHI
Director executiv: GABRIEL RUSU

TIPAR OFFSET: MULTIPRINT, Iași str. Sf. Lazăr nr. 49

MONITORUL EXTERN

Liderul formatiunii islamiste Partidul Bunăstării

Necmettin Erbakan a fost desemnat să formeze noul guvern al Turciei

Liderul Partidului Bunăstării, formațiunea islamistă care a obținut cel mai mare procent în alegerile de luna trecută, ***Necmettin Erbakan*** **(foto)**, a declarat marți, că președintele Suleiman Demirel i-a cerut să formeze un nou guvern. Partidul Bunăstării, cu 158 de locuri din cele 550 ale Legislativului de la Ankara, este foarte aproape de o majoritate absolută, motiv pentru care va încerca formarea unor alianțe cu unele dintre formațiunile seculare reprezentate în parlament.

Violare a acordului de pace la Sarajevo

Tramvai lovit de o grenadă anti-tanc

O persoană a fost ucisă și alte șase rănite marți, cînd o grenadă anti-tanc a intrat în plin într-un tramvai din Sarajevo. Acesta este primul incident soldat cu victime, de la preluarea misiunii de menținere a păcii de către forțele aflate sub comanda NATO. Tramvaiul a fost lovit pe o stradă aflată în centrul orașului, nu departe de bulevadrul Tito și de celebra "Alee a lunetiștilor". Surse ale poliției locale afirmă că cel puțin cinci persoane au fost rănite. Creșterea numărului incidentelor violente, ulterioare semnării acordului de pace, a determinat conducerea forței de menținere a păcii în Bosnia (IFOR) să avertizeze că următoarelor atacuri li se va răspunde "cu aceeași monedă". Guvernul bosniac a acuzat deschis, marți seara, pe liderii rebelilor sîrbi, de organizarea atacului cu grenade asupra unui tramvaiului. Ministrul de Externe bosniac, Muhamed Sacirbey, a calificat atacul drept "o crimă odioasă împotriva civililor nevinovați, o violare flagrantă a Acordului de pace de la Dayton și o provocare la adresa Forței multinaționale de menținere a păcii (IFOR)".

Al optulea adjunct al premierului Cernomîrdin

Elțîn a numit un nou vice-prim-ministru

Președintele Boris Elțîn a numit marți, un nou prim-ministru adjunct, în persoana lui Vladimir Kinelev, transmite Itar-Tass. Numirea lui Kinelev readuce la opt numărul adjuncților premierului Victor Cernomîrdin, redus inițial în urma demisiei lui Serghei Sakrai. Aproape necunoscut opiniei publice, Vladimir Kinelev este președinte al Comitetului de Stat pentru Învățămîntul Superior. Sursa citată nu menționează dacă Vladimir Kinelev va primi sau nu un portofoliu special în Guvern, după noua funcție pe care a primit-o.

Pe 17 ianuarie, la Milano

Va începe procesul de corupție care i-a fost intentat lui Berlusconi

Avocații fostului premier italian, Silvio Berlusconi, au declarat marți, că intenționează să convoace 63 de martori ai apărării în instanță, în procesul ce i-a fost intentat fostului premier, sub acuzația de corupție, proces ce va începe la data de 17 ianuarie a acestui an, la Milano. Magnatul presei italiene, alături de fratele său mai mic și în același timp asociat în afaceri, Paolo Berlusconi, precum și de alte nouă persoane, au fost acuzați în legătură cu presupusele dări de mită către poliția economică, pe care companiile ce fac parte din concernul Fininvest le-ar fi comis, în schimbul unor revizii contabile superficiale. Silvio Berlusconi neagă că ar fi avut cunoștință de mitele în valoare de 380 milioane lire (242.000 dolari), pe care le-ar fi dat patru din companiile aparținînd concernului său, Fininvest. Lista martorilor apărării a fost înregistrată oficial la tribunalul din Milano, de către cei doi avocați ai lui Silvio Berlusconi, Giuseppe De Luca și Ennio Amodio.

Dorind să-și lase moștenirea pe mîini bune

Un milionar bătrîn caută bărbat pentru soția sa de 28 de ani

Milionarul Walter Thiele, 75 de ani, a dat anunțuri în toate ziarele germane pentru a găsi un bărbat care să aibă grijă de frumoasa lui soție de 28 de ani și de averea sa, după moartea bătrînului. Thiele a devenit extrem de bogat datorită invențiilor sale excentrice, cea mai cunoscută fiind mașina de rîs, care funcționează cu baterii și se vinde într-un săculeț. Milionarul a declarat că sute de bărbați au răspuns anunțurilor sale, însă ei vor fi selectați, iar cei mai buni "candidați" vor trebui să treacă proba finală a unei întîlniri față în față cu bătrînul și soția sa, Renate.

Dacă rebelii vor mai ucide ostateci

Boris Elțîn este hotărît să atace comandoul cecen

■ după raidul din Kizliar, rebelii urmăresc să revină în Cecenia

Luptătorii ceceni au eliberat majoritatea ostatecilor, păstrînd cu ei circa 160 de persoane, drept garanție, în călătoria dintre orașul Kizliar și Cecenia. Postul de radio "Eco Moskvi", citînd autoritățile din Daghestan, anunțase că teroriștii au cerut să fie însoțiți de opt oficiali daghistanezi, ca "scuturi umane". Printre aceștia se află doi miniștri, doi miniștri-adjuncți și un membru al Parlamentului rus. Autoritățile au negociat cu liderii rebelilor traseul pe care îl va urma convoiul de autobuze. Cecenii au amenințat că vor începe să împuște ostateci, dacă autobuzele nu vor fi ajuns în Cecenia cît mai rapid cu putință. Înaintea plecării din Kizlear, teroriștii au menționat ca punct final localitatea Novo-Groznîi situată la circa 50 km est de Groznîi - relevă Statul Major rus. În cele douăautobuze "Kamaz" se află combatanții uciși și răniți. Combatanții au condiționat eliberarea ostatecilor de: organizarea unei întîlniri între Djohar Dudaev și conducerea superioară a Rusie, retragerea trupelor federale din Cecenia și din întreg Caucazul de Nord, invalidarea rezultatelor scrutinului din decembrie soldat cu instalarea la putere, în Cecenia, a lui Doku Zavgaev.

Președintele Boris Elțîn, acuzîndu-i pe membrii comandoului cecen că nu și-au ținut promisiunea de a-i elibera pe ostatecii luați în orașul Kizliar, i-a avertizat ieri, pe luptătorii separatiști să nu provoace noi victime printre civilii pe care îi rețin. Elțîn a informat că trupe anti-șoc ruse sînt pe urmele convoiului de autobuze care îi transportă pe cecenii înarmați și pe cei 160 de ostateci ai acestora din republica autonomă Daghestan în Cecenia, notînd că militarii sînt pregătiți să atace dacă luptătorii ceceni ***"folosesc violența împotriva ostatecilor"***. ***"Bandiții sînt bandiți și nu poți avea încredere în ei"***, a afirmat Elțîn, menționînd că membrii comandoului nu și-au ținut promisiunea de a elibera toți ostatecii la granița dintre Daghestan și Cecenia. Bilanțul victimelor provocate de atacul comandoului cecen asupra orașului Kizliar, din Daghestan, în cursul zilei de marți, a ajuns la cel puțin 20 de persoane - șapte polițiști și 13 civili locali, a anunțat un purtător de cuvînt al Ministerului de Interne de la Moscova. De asemenea, 12 polițiști au fost răniți în cursul atacului de marți, iar alți doi sînt dați dispăruți. Nu s-a precizat dacă cei printre 13 morți din rîndurile populației civile se află și cei doi ostateci despre care se presupune că ar fi fost uciși, marți seara, de către comandoul cecen.

La sfîrșitul săptămînii

Președintele Clinton este așteptat în Bosnia

■ din motive de securitate, detaliile vizitei sînt secrete

Bill Clinton

Președintele Statelor Unite, ***Bill Clinton***, este așteptat la sfîrșitul acestei săptămîni în Bosnia, unde va vizita trupele americane. Înaintea acestei vizite, șeful administrației americane efectuează un turneu în Statele Unite, în orașele New York și Nashville - Tennesse. Clinton va pleca spre Bosnia din Nashville, vineri, însoțit de o suită puțin numeroasă, formată din consilieri ai Casei Albe și ziariști, a declarat purtătorul de cuvînt al Casei Albe, ***Mike McCurry***. Detaliile vizitei lui Clinton sînt secrete, din motive de securitate, dar McCurry a afirmat că președintele ***"va pleca, în principiu, la sfîrșitul săptămînii"*** și că se va întoarce la Washington lunea viitoare. Întrebat dacă această călătorie este considerată periculoasă de către Casa Albă, McCurry a declarat: ***"Avem totdeauna încredere în pregătirile menite să asigure securitatea președintelui"***. Luna trecută, Clinton a ordonat trimiterea a 20.000 de soldați în Bosnia în cadrul operațiunii NATO de aplicare a Tratatului de pace de la Dayton. Avangarda trupelor Statelor Unite se află acum în zona orașului Tuzla, în nordul Bosniei.

Evgheni Primakov este un expert în problemele Orientului Mijlociu

■ noul ministru de Externe al Rusiei a fost membru al Partidului Comunist din 1959 pînă la desființare

Evgheni Primakov, numit marți, în funcția de ministru de Externe al Federației Ruse, este un fost șef al serviciilor secrete și un jurnalist cu o deosebită experiență în problemele Orientului Mijlociu. Numit în funcția sa de către președintele Boris Elțîn, Primakov a condus, începînd cu 1991, Serviciul de Informații Externe (FSB) de la Moscova, fiind și membru al puternicului Consiliu de Securitate al Federației. În vîrstă de 66 de ani, Primakov vorbește fluent araba și engleza. El a fost corespondentul special al ziarului comunist "Pravda" pentru Orientul Mijlociu, între 1966 și 1970. El este, totodată, membru al prestigioasei Academiii de Științe de la Moscova. Numirea lui Primakov în funcția de ministru de Externe a constituit, oarecum, o surpriză. La sfîrșitul lunii trecute, întrebat asupra zvonurilor că ar putea deveni noul ministru de Externe sau președinte al Consiliului de Securitate, Primakov a declarat agenției Itar-Tass: ***"Actualul meu loc de muncă este pe deplin satisfăcător"***. Evgheni Primakov a fost membru al Partidului Comunist din 1959 și pînă la desființarea acestuia, membru cu drepturi depline al Comitetului Central al partidului și membru fără drept de vot al Politburo-ului. Este văduv și are o fiică și o nepoată.

Numirea lui Primakov la conducerea MAE rus nu va afecta relațiile României cu Federația Rusă

Evgheni Primakov, noul ministru de Externe al Federației Ruse

Ministerul român al Afacerilor Externe a salutat numirea lui Evgheni Primakov în funcția de ministru de Externe al Federației Ruse și apreciază că relațiile româno-ruse nu vor fi afectate în nici un fel de această numire, a afirmat miercuri, purtătorul de cuvînt al MAE, Sorin Ducaru. În acest sens, MAE ***"a luat notă cu interes de declarațiile președintelui Boris Elțîn, relevînd faptul că numirea noului ministru de Externe rus va asigura continuitatea politicii externe a Federației Ruse"***, a precizat Ducaru. Fostul ministru rus de Externe, Andrei Kozîrev a fost deseori atacat de către Duma de Stat pentru politica sa pro-occidentală. Primakov este considerat mai conservator decît predecesorul său. De asemenea, purtătorul de cuvînt al MAE a informat că șeful diplomației române, ***Teodor Meleșcanu***, a adresat noului său omolog rus o invitație de a vizita România ***"la o dată cît mai apropiată"***. Aflat în funcție din 1990, Kozîrev nu a efectuat niciodată o vizită la București. "Consecventă opțiunii sale ferme de integrare în structurile politice, economice și de securitate europene și euro-atlantice, România își exprimă întreaga disponibilitate și voință politică de a dezvolta în continuare relații de colaborare și parteneriat cu Federația Rusă", a adăugat Ducaru. La sfîrșitul anului trecut, Teodor Meleșcanu afirmase că una dintre prioritățile diplomației române este semnarea tratatelor politice de bază cu vecinii, inclusiv cu Federația Rusă. La rîndul lor, surse diplomatice rusești au afirmat că semnarea Tratatului bilateral cu România poate avea loc în curînd, fiind marcată printr-o vizită la București a președintelui Boris Elțîn.

Schimbare la vîrf în serviciul secret de securitate

Shin Bet va fi condus de fostul șef al marinei de război israeliene

■ pentru prima dată, este cunoscut numele întreg al "domnului K"

Fostul șef al marinei de război israeliene, cunoscut pentru discreția sa și tendința de a se feri de lumina reflectoarelor, va prelua conducerea serviciului de securitate internă israelian, Shin Bet, a cărui reputație a fost pătată de lipsurile de care a dat dovadă cu ocazia asasinării fostului premier, Yithzak Rabin. Surse ale serviciilor de securitate israeliene au confirmat, miercuri, o relatare a postului de radio al armatei, potrivit căreia contraamiralul în rezervă ***Ami Ayalon***, în vîrstă de 50 de ani, fost șef al marinei militare israeliene, pina la retragerea sa, în urmă cu 10 zile, îl va înlocui pe șeful Shin Bet-ului, care a demisionat luni, în urma scandalului generat de asasinarea lui Rabin. Ayalon este primul dintre șefii Shin Bet-ului căruia i se cunoaște numele întreg, și nu doar inițialele. Fostul director al serviciului de securitate internă era identificat în public doar prin inițiala sa în ebraică, "Kaf". O altă premieră o constituie faptul că, pentru prima oară, agenția de securitate internă va fi condusă de cineva din afara acesteia. Shin Bet a fost constituit în scopul combaterii activităților ostile secrete și pentru protecția liderilor israelieni, fiind finanțat de către stat. Oficialii israelieni și analiștii sînt de părere că Shin Bet-ul ar putea întoarce o nouă pagină în istoria sa, odată cu venirea la conducerea sa a unui outsider. Ayalon a activat în marina militară timp de 32 de ani. În cei trei ani și jumătate cît s-a aflat la conducerea acesteia, el a ținut o singură conferință de presă cu ziariștii militari israelieni. O frază pe care a declarat-o odată revistei militare "Bamahane" poate fi considerată motto-ul lui Ayalon: ***"Nu apărem în titlurile ziarelor - aceasta este mărturia succesului nostru"***. Ayalon a refuzat oferta de a conduce Shin Bet-ul, pe care i-o făcuse fostul premier Rabin. Fiind, de asemenea, și alegerea lui Shimon Peres, el a acceptat de data aceasta postul. "Kaf" a demisionat luni, la trei zile după asasinarea celui mai căutat terorist de către serviciile israeliene de securitate, militantul "Hamas" Yahya Ayyash. Oficialii israelieni nici nu au confirmat și nici nu au infirmat că asasinatul ar fi fost dus la îndeplinire de către Israel. Surse ale serviciilor de securitate au declarat, însă, că fostul șef al Shin Bet-ului, "Kaf", și-a amînat demisia, generată de scandalul Rabin, pînă după operațiunea Ayyash, pentru a putea lăsa în urma sa un succes al Shin Bet-ului. Sursele au indicat că demisia lui "Kaf" s-ar fi datorat, în principal, sentimentului acestuia că nu a fost tratat corect în cursul anchetei de stat asupra lipsurilor aparatului de securitate ce au dus la asasinarea lui Rabin. De la asasinarea lui Rabin, Shin Bet-ul a întărit aparatul de securitate din jurul lui Peres și a altor lideri guvernamentali, pînă la un nivel fără precedent în Israel. De cîte ori Peres se deplasează la bordul unei coloane motorizate, Shin Bet-ul blochează străzi întregi. Odată s-a întîmplat chiar ca mașina blindată a lui Peres să-l ducă pe acesta pînă în sala de festivități a unui hotel.

Prima vizită făcută de președintele Alexandr Kwasniewski

Cancelarul german s-a întîlnit cu șeful satului polonez

Helmuth Kohl (stînga) și Alexandr Kwasniewski (dreapta), în timpul întîlnirii de marți

Cancelarul german, ***Helmuth Kohl***, s-a întîlnit marți, cu noul președinte al Poloniei, ***Alexandr Kwasniewski,*** aflat în Germania, în prima sa vizită oficială după preluarea funcției de șef al statului de la predecesorul său, Lech Walesa. ***"Germania este cel mai important partener economic al nostru și unul dintre cei mai importanți parteneri politici"***, a declarat Kwasniewski unui post german de radio, înainte de întîlnirea cu Kohl, desfășurată la Bonn. El a afirmat că este hotărît să continue cooperarea dintre Varșovia și puternicul său vecin, fără a ține cont de secolele trecute, în care relațiile dintre cele două țări au fost deseori încordate. Kwasniewski a declarat că speră ca aceste întîlniri să-i ofere o viziune asupra modului în care ar putea fi îmbunătățite în continuare relațiile dintre cele două țări, precum și legăturile dintre Varșovia și instituțiile europene.

Aflați în retragere din Sarajevo

Sîrbii au incendiat pozițiile pe care le-au deținut

■ 100.000 de civili sîrbi din jurul Sarajevo-ului și-ar putea părăsi locuințele

Militarii sîrbi au început să dea foc pozițiilor pe care le dețineau în nordul orașului Sarajevo, distrugînd, după toate probabilitățile, punctele strategice pe care trebuie să le părăsească, în conformitate cu prevederile acordurilor de la Dayton. Cerul de deasupra orașului Sarajevo a fost brusc umplut de flăcări și fum, în timp ce se făceau auzite puternice explozii în cartierele sîrbe din această parte a capitalei bosniace. Un martor ocular afirma că gestul poate fi considerat "foarte dramatic". Forțele franceze din cadrul misiunii IFOR sînt dislocate în această parte a orașului, însă ofițerii acestora au afirmat că nu dețin informații asupra incendiilor din nord. Incendierea bazelor sîrbe au coincis cu anunțarea vizitei pe care președintele Bill Clinton o va întreprinde la cartierul general al militarilor americani prezenți Bosnia-Herțegovina. Liderii celor aproape 100.000 de sîrbi care trăiesc în și în jurul orașului Sarajevo afirmă că aceștia își vor părăsi locuințele, dacă liderii NATO nu acceptă amînarea transferului de autoritate asupra cartierelor sîrbe către guvernul musulman.

SC OVERSEAS DISTRIBUTION SRL
Bd. Tudor Vladimirescu 303, tel. 032/212982

Unic distribuitor al produselor
TOPWAY IND.

vă oferă

✓ margarină WIESANA - caserole 0,5 kg
✓ margarină vrac WIEMA - pentru uz industrial
✓ margarină calup - pentru creme și foietaje

Facilități excepționale!
✓ transport asigurat de firmă
✓ aprovizionare permanentă
✓ condiții de plată avantajoase

PECO

- BENZINĂ
- MOTORINĂ
- ULEIURI
- GPL
- ANVELOPE

VICTORIA
(toate dimensiunile)

DE CÎND MĂ ȘTIU, AM APRECIAT NUMAI BENZINA PECO. ESTE CEA MAI BUNĂ!

Str. Zugravi nr. 24
Tel. 142780

TV EUROPA NOVA
canal 54

joi, 11 ianuarie, ora 18:30

Lumea cărților

Constantin Cucoș
"Pedagogie și axiologie"

redactor: Ștefania Bejan

Complexul Comercial Ștefan cel Mare (etajul I)
NEST ELECTRONICS
ASIROM
Casa Modei
B-dul Ștefan cel Mare

NOU!

Mașini de spălat automatice
ARDO

Special pentru clienții noștri
filtru de apă BRITA
corpuri de iluminat ITALIA
caseta video a Grupului DIVERTIS
Ceasuri de mînă Le Duc

NEST ELECTRONICS
"Dacă aveți o priză, folosiți-o cu folos."
Produse electronice și electrocasnice

6600 Iași, Cloșca 10
(pasajul comercial din Ștefan cel Mare)
tel. 213284

BIBLIOTECA
CENT... UNIVERSITARĂ

VINERI
12 ianuarie 1996
An VI,
Nr. 8 (1376)
12 PAGINI
400 LEI
pentru Republica Moldova 30 bani

Monitorul

cotidian de informații

SECȚIUNEA A
ȘTIRI, OPINII, COMENTARII

Înainte de a anunța Poliția, Salvarea sau Pompierii, sunați la MONITORUL!
271.271

Director onorific: AUREL LEON
Redactor șef: DAN RADU

În București sînt aproximativ 100 de mii de consumatori de droguri

■ *această apreciere aparține doctorului Bellu Bengescu, singurul specialist în toxicomanie din România*

În Bucuresti sînt aproximativ ***100 de mii de consumatori de droguri***, a declarat, ieri, pentru PRO TV, dr. Bellu Bengescu, singurul specialist în toxicomanie din România.

Dr. Bengescu a precizat că România este singura țară care nu are un centru de dezintoxicare.

Toxicomanii erau, pînă acum cîteva săptămîni, tratați la Spitalul "Gheorghe Marinescu", dar, în urma atacurilor și amenințărilor traficanților de droguri, medicii de aici au fost nevoiți să renunțe la îngrijirea acestei categorii de pacienți.

Potrivit sursei citate, Ministerul Sănătății consideră problema toxicomaniei un pericol național. Cu toate acestea, centrul înființat la Spitalul "Gheorghe Marinescu" pentru tratarea persoanelor care se droghează nu poate fi deschis din cauza întîrzierii aprobărilor de la minister.

Noua unitate medicală, care va fi organizată în colaborare cu Ministerul de Interne, va asigura paza pacienților și personalului medico-sanitar.

Pînă la întreruperea activității la sfîrșitul anului 1995, sub presiunea traficanților, toxicomanii erau ținuți la un loc cu bolnavii psihic, în condiții improprii de securitate. Dr. Bengescu consideră că cel mai folosit drog în România este heroina. El a adăugat că ***un gram de heroină costă 35 de mii de lei,*** o cantitate egală de cocaină este vîndută cu ***150 de dolari,*** iar un gram de morfină pură poate fi achiziționat cu ***100 de dolari.***

Pentru a-și procura drogul, toxicomanii recurg la prostituție sau își vînd toate bunurile.

Medicul a constatat că cele mai mari piețe de desfacere a stupefiantelor se găsesc în centrele universitare ale țării. În București, traficanții de droguri acționează în Grozăvești, la Grădina Icoanei, în unele licee și în discoteci.

Drogurile au făcut deja două victime. Din cauza supradozei de stupefiante și-au pierdut viața o tînără din Cluj și una din Iași.

O instituție zguduită de revolte

Grevă de două ore, astăzi, la Televiziune

Vicepreședintele Sindicatului Liber din Radio și Televiziune, Traian Andronic, a confirmat, ieri, Agenției MEDIAFAX, declanșarea unei greve de avertisment de două ore, inițiată de SLRTVR, pentru vineri, 12 ianuarie. Potrivit afirmațiilor sale, acțiunea grevistă, ce se va concretiza prin încetarea lucrului în Televiziune timp de două ore, poate avea loc în orice interval al zilei de vineri, între orele 9.30-22.00. ***"Ne-am achitat și de obligația legală de a notifica Consiliului de Administrație declanșarea grevei de avertisment cu 48 de ore înainte"***, a spus Traian Andronic. El a mai precizat că strategia următoarelor acțiuni greviste organizate de SLRTVR va fi discutată în timpul săptămînii viitoare. Conflictul dintre SLRTVR și Consiliul de Administrație al Televiziunii are la bază cererea sindicaliștilor de majorare a salariilor cu 65%. Conducerea TVR oferă, în replică, o creștere salarială de doar 15%.

SOCIETATEA DE ASISTENȚĂ FINANCIARĂ ȘI INV...
SAFI SA FINANCIAL SERVICES AND INVESTMENT COM...
Sunați acum la telefon 117596
• FONDUL MUTUAL AL OAMENILOR DE AFACERI
SAFI și-a respectat angajamentul privind rentabilitatea Certificatului de Investitor în anul 1995. Sperăm să aveți aceeași încredere în noi în anul 1996.
LA MULȚI ANI!
Datele la zi valabile începînd de LUNI, 1 ianuarie 1996:
Valoarea la zi a certificatelor de Investitor (C.I.):
tip A: 653.600 lei - la răscumpărare
tip B: 163.400 lei - la răscumpărare
tip C: 81.700 lei - la vînzare sau răscumpărare
• FONDUL PRIVAT DE ACUMULARE ȘI PENSII deschis atît persoanelor în activitate, cît și pensionarilor
Casa Modei (mezanin) Telefon 117596 Zilnic, între orele 9,00-18,00 (sîmbătă, duminică închis)
Biroul SAFI Iași practică un comision de maxim 1%

MONITORUL a descoperit o realitate incredibilă:

O stradă din Iași este încă neelectrificată!

■ *în strada Păun locuiesc 20 de familii* ■ *ele nu au putut beneficia niciodată de lumina unui bec electric, de televizor sau de frigider* ■ *cu toate că locuințele lor constituie un cătun mărginaș, în buletine li se menționează clar domiciliul: municipiul Iași* ■ *într-o scrisoare trimisă ziarului nostru, familiile din strada Păun ne rugau "să le ajutăm să ajungă în secolul XX"*

"Prima dată am văzut un televizor anul acesta, de Revelion, cînd am fost cu uratul la mătușa mea, în oraș", ne-a declarat, cu ochii lucind de satisfacție, Marius Loghin, un copil în vîrstă de 6 ani, din str. Păun nr. 15. Pe această stradă, un pîlc de 11 case, adăpostind 20 de familii, situat în orasul Iasi, la granița cu satul Păun din comuna Bîrnova, pare desprins de realitate, un decupaj dintr-o carte de basme. Începînd din anul 1954, cînd s-au ridicat aici primele gospodării, aceste familii sînt învăluite în întuneric. Iluminatul acestor locuințe se face cu opaițuri și, mai rar, cu lămpi cu petrol. ***"Petrolul, după cum bine știți, se găsește numai în planurile de producție ale rafinăriilor țării, iar pe piață mai puțin. Și nici sticlă pentru lampă nu se găsește"***, ne-a explicat, cu amărăciune în glas, Vasile Haras, care a adăugat: ***"Lumînările sînt scumpe și nu dau randament, afumînd casa. Familia mea, formată din cinci persoane, folosește pentru iluminat un opaiț cu ulei, care consumă aproximativ un litru de ulei în fiecare săptămînă."*** În continuare, V. Haras ne-a mai relatat că, pentru lumina slabă pe care o obține cu ajutorul opaițului (un borcan cu apă și ulei și cu fitil făcut din vată sau bumbac, susținut de capacul borcanului) cheltuieste 10.000 lei pe lună. ***"Opaițul îl aprindem la ora 16.00, dar și așa tot ne chinuim; ne spălăm, gătim în întuneric. În urmă cu trei ani mi-am construit casa și am bătut calciu la lumina lămpii"***, ne-a declarat Dumitru Loghin, zugrav în vîrstă de 32 de ani, care locuiește într-o casă din str. Păun.

Aparate ca televizorul, mașina de spălat, fierul de călcat, aparate de radio sau frigidere nu există în aceste case care, din construcție, nu sînt prevăzute nici cu dulii pentru becuri, nici cu întrerupătoare. Capătul rețelei electrice este la numai un km distanță de aceste case. ***"În anul 1990 am depus niște cereri la RENEL, în urma cărora reprezentanții acestei regii s-au deplasat pînă aici și au făcut un proiect. Totuși, pînă acum nu s-a făcut nimic în acest sens"***, a ținut să precizeze Dumitru Loghin. **(Cristina PETRACHE)**

continuare în pagina 2A

În fotografia din stînga, imagine cu o parte din casele de pe strada Păun îngropate în zăpadă. În fotografia de sus, un băiețel care locuiește în strada Păun arătînd reporterilor "Monitorului" lampa cu gaz, care le luminează casa de cînd se știe el pe lume.

R.A. Termoficare si-a verficat limitele

Programul de furnizare a apei calde în Iași

După două zile în care R.A. "Termoficare" a încercat furnizarea apei calde concomitent, în tot orașul, au devenit clare posibilitățile reale ale regiei. Cel puțin pentru perioada imediat următoare, cantitatea insuficientă de apă rece, situație întîlnită în cartierele alimentate din sursa Timișești, face ca pretențiile celor de la RAT Iași să fie mai reduse.

Prezentăm astăzi concret, pentru fiecare cartier în parte, programul de apă caldă ce va fi asigurat în următoarele două-trei luni de către Regia de "Termoficare":

■ **sectorul I:** Socola, Bularga, Tătărași, Tudor Vladimirescu, Metalurgie, Centrul Civic. Din cele 47 de puncte termice, doar două întîmpină dificultăți legate de slaba presiune a apei reci. Acestea sînt ***P.T. 21 Tătărași*** (alimentează blocurile din străzile P.Ispirescu, Stejar, Eternitate, Pictorului) și ***P.T. 25 Tătărași*** (străzile Ciric, Stejar, Eternitate). Aceste două puncte termice vor furniza apă caldă în fiecare dimineață, între 6-10, iar după-amiaza pe ramuri de consum, conform programului inițial. Pentru celelalte 45 de puncte termice, programul de furnizare va fi zilnic, între orele 6-11 și 16-22. Precizăm că pentru cele două puncte termice menționate mai sus există în timp posibilitatea prelungirii programului și după-amiaza, cu condiția scăderii consumului maxim, care apare în jurul orei 18,00;

■ **sectorul II:** Galata, Nicolina I și II, Frumoasa, C.U.G., D. Cantemir, Alexandru cel bun, Mircea cel Bătrîn. În cartierul D. Cantemir toate cele 10 P.T.-uri existente pot furniza zilnic apă caldă între orele 6-11 și 16-22. În celelalte cartiere, nici un punct termic nu reușește să facă față cererii de apă caldă, datorită slabei presiuni a apei reci. În această situație, în aceste zone se va furniza zilnic apă caldă între orele 6-10, iar după-amiaza pe ramuri de consum, conform vechiului program. **(Gabriel GACHI)**

continuare în pagina 2A

LATIN
OFERTA NOASTRĂ ESTE CEA MAI BUNĂ!
• faianță,
• gresie,
• tăietoare profesionale
• tapet lavabil
• var lavabil
• vopsea email la spray-uri și la cutii, culori clasice și speciale: cromate și fluorescente
• robinete și baterii cadă-duș
• chiuvete inox complete de accesorii
• încălzitoare electrice
• oglinzi
• accesorii baie și obiecte sanitare
La preț de importator materiale pentru amenajări în construcții
Str. Cuza Vodă nr 56, tel. 032/115151, 142030
Deschis zilnic 9.oo-19.oo.

Bilete de călătorie cu preț redus pentru elevi și studenți

Reprezentanți ai Ministerului Învățămîntului au început, ieri, discuțiile cu responsabili din alte instituții, în legătură cu facilitățile pentru transportul local în comun și pentru transportul feroviar și naval care urmează să fie acordate elevilor și studenților, conform noilor reglementări ale Legii Învățămîntului. În cursul dimineții, reprezentanții ministerului au avut o primă rundă de convorbiri cu oficialii SNCFR.

Prof. Ecaterina Andronescu, secretar de stat în minister, a declarat Agenției MEDIAFAX că elevii și studenți își vor putea procura abonamente pentru transportul în comun la un preț redus cu 50%, după apariția Hotărîrii de Guvern, care să prevadă această reglementare.

Ce prevăd modificările și completările Legii învățămîntului

De asemenea, prof. Andronescu a mai precizat că modificările și completările Legii învățămîntului mai fac referire la gratuitatea învățămîntului, cu excepția taxelor percepute la concursul de admitere, înmatriculare, reînmatriculare și repetarea examenului de absolvire sau de licență. Se pot percepe taxe și pentru activități didactice incluse în planul de învățămînt, solicitate de studenți și aprobate de Consiliul facultății. Cuantumul taxelor și scutirea de la plata acestora se stabilesc de către senatele universitare.

Studenții vor fi reprezentați în Consiliile facultăților în proporție de un sfert din numărul membrilor acestor comisii și Senate.

Criteriile de acordare a burselor se stabilesc de Ministerul Învățămîntului în colaborare cu Ministerul Muncii și Protecției Sociale. Criteriile specifice de acordare a burselor de merit de studiu și de ajutor social se stabilesc, anual, în consiliile de administrație ale inspectoratelor școlare și în senatele universitare, în limitele fondurilor repartizate. Cuantumul minim al burselor studențești trebuie să acopere cheltuielile de cazare și masă.

Epilog la scandalul "Uciderea pruncilor"

Directorul Maternității Brăila a fost destituit

Directorul Maternității Brăila, ***dr. Gheorghe Rădulescu,*** a fost destituit, ieri, printr-o decizie a Direcției Sanitare a județului. Doctorul Rădulescu a fost înlocuit de dr. Venera Gecenco. Comisia multidisciplinară de medici care a anchetat cauzele îmbolnăvirii a 19 nou-născuți în această maternitate a prezentat, tot ieri, concluziile controlului. Ministerului Sănătății a precizat că, dintre cei opt copii care au decedat, șapte se născuseră prematur. Îmbolnăvirile au apărut în secția cu potențial septic la nou-născuți, copiii avînd multiple deficiențe biologice (născuți prematur, alimentați artificial, născuți la domiciliu). Diagnosticul în aceste cazuri a fost de ***"septicemie neonatală cu șoc septic".***

Ministerul Sănătății a adăugat că a luat măsura închiderii Maternității Brăila, în vederea restructurării și asigurării condițiilor optime de asistență medicală.

Măsuri foarte severe pentru evitarea unei epidemii de gripă

Spitalele din Iași au intrat în carantină

■ *Școala nr. 42 și Liceul MIU sînt, pînă în prezent, cele mai afectate de epidemia de gripă*

Pentru a evita o epidemie de gripă, începînd de ieri, toate spitalele din Iasi au intrat în carantină, nemaipermițîndu-se accesul familiilor la bolnavii din spitale. ***"Ținînd cont de problemele deosebit de serioase cu care se confruntă țările vecine nouă, unde s-a înregistrat un număr alarmant de decese datorate complicațiilor favorizate de gripă, am considerat că această măsură este absolut obligatorie"*** - ne-a declarat dr. Elena Teodorescu, directoarea Centrului de Medicină Preventivă Iași. Dr. Elena Teodorescu ne-a mai informat că s-a solicitat tuturor spitalelor să efectueze triaje epidemiologice în rîndul personalului medical, în vederea depistării bolii încă de la primele semne, înainte ca acesta să intre în contact direct cu pacienții. De asemenea, în spitale, cămine de copii, cămine de bătrîni, maternitate, în general în colectivitățile închise, se impune respectarea cu strictețe a igienei, fiind obligatorie dezinfectarea obiectelor folosite de persoanele declarate bolnave.**(Mihaela CĂNĂNĂU)**

continuare în pagina 2A

Ieri, pe strada Palat

O femeie a căzut din autobuz în timpul mersului

În timp ce călătorea pe una din scările autobuzului 32-IS-3560, care circula pe traseul 9, ieri, în jurul orei 14.00, pe str. Palat, Livia Cruceanu (37 ani), din Iași, a căzut din vehicul, izbindu-se de caldarîmul străzii. Autobuzul a oprit și după ce au coborît toți călătorii, șoferul Petru Coșuleanu a transportat-o pe femeie, la Spitalul Clinic de Urgențe, unde i s-a pus diagnosticul de fractură la gamba stîngă. Din primele aparențe, se pare că vinovată este victima, care nu ar fi trebuit să se urce pe scara unui autobuz arhiplin, cît și șoferul, care conform Regulamentului pentru aplicarea Decretului 328/1966, nu ar fi trebuit să plece din stație cu ușile deschise. De la Biroul Poliției Rutiere din cadrul Poliției municipiului Iași, ni s-a precizat că acesta este primul accident, pe anul 1996, în care o persoană a fost accidentată. **(Valentin ISPIR)**

Pensionarii vor beneficia în acest an de șase călătorii cu preț redus

Pensionarii vor beneficia în acest an de șase călătorii pe calea ferată cu reducere de 50% din tariful biletelor de clasa a II-a, se arată într-un comunicat al SNCFR. Legitimațiile de călătorie vor putea fi cumpărate pe baza unui talon special ce va fi distribuit pensionarilor de către Ministerul Muncii și Protecției Sociale, odată cu plata pensiilor pe luna februarie, și vor fi valabile în tot cursul anului.

Coca-Cola® IAȘI
Compania de Îmbuteliat " Coca - Cola " Iași S.A. este producătorul și distribuitorul autorizat al numărului 1 în lume în domeniul băuturilor răcoritoare, comercializînd în acest moment Coca-Cola, Fanta Lemon, Fanta Orange, Sprite, Kinley, Cappy Nectar și Cappy Tempo.
În fabrica noastră, care dispune de o tehnologie avansată îmbuteliem zilnic peste o jumătate de milion de sticle cu produs, respectînd cele mai exigente standarde internaționale de calitate.
Compania de Îmbuteliat COCA-COLA Iași oferă elevilor și studenților posibilitatea de a vizita fabrica din Iași, situată pe Calea Chișinăului nr. 47.
Vizitele se vor efectua în grupuri de 20-30 persoane, însoțite de 1-2 cadre didactice, în urma programării efectuate telefonic. (032/231000)
ALWAYS Coca-Cola®
IAȘI, Calea Chișinăului nr. 47
Tel. 032/231000, fax 032/231122

MONITORUL DE IAȘI

În cadrul Poliției ieșene

Un nou șef la Brigada Judiciară

Începînd cu data de 1 ianuarie 1996, Brigada Judiciară din cadrul Poliției ieșene are un nou comandant. Este vorba de locotenent-colonelul Ioan Toarbă, de 45 de ani, care l-a înlocuit pe colonelul Mihai Hitruc, cel care a deținut pînă anul trecut funcția de șef al Brigăzii Judiciare. Ioan Toarbă a lucrat în cadrul Cabinetului șefului Inspectoratului de Poliție Iași, în luna decembrie 1995 participînd la un concurs organizat la IGP în scopul desemnării ofițerului care va conduce Biroul Judiciar de la Iași. La concursul de ocupare a postului s-au prezentat trei candidati, comisia de examinare optînd pentru Ioan Toarbă.

Fostul șef al Brigăzii Judiciare, colonelul Hitruc, a fost transferat în timpul anului trecut la Poliția TF din Regionala CFR Iași, unde ocupă postul de comandant. Poliția Judiciară este pe drept cuvînt considerată "fruntea Poliției". În această brigadă sînt cei mai experimentați anchetatori, un loc în Brigada Judiciară fiind oricînd vînat de polițiști. Din Brigada Poliției Judiciare fac parte Serviciul de poliție judiciară, Serviciul de combatere a criminalității economico-financiare, Serviciul criminalistic și Serviciul arme-explozivi. **(Ovidiu SCUTELNICU)**

Obiceiuri proaste

Grădinița nr. 14 din Iași a fost amenințată, ieri, cu explozia unei bombe

Copiii și personalul Grădiniței cu program prelungit nr. 14, din Iași, stradela Canta nr. 3, au trăit ieri, 11 ianuarie a.c., clipe de panică, în urma unui telefon anonim care a anunțat existența unei bombe în incinta clădirii. Totul a început la ora 13.17, cînd directoarea Ecaterina Vasiliu, ridicînd receptorul telefonului, a auzit o voce necunoscută, gravă, de bărbat: "Sărut mîna, doamnă! Aveți o bombă în grădiniță. În zece minute explodează!" Au fost anunțate Poliția și Pompierii, care au trimis echipaje de intervenție la fața locului. Educatoarele au îmbrăcat copiii și i-au scos în afara grădiniței. Polițiști ai Serviciului arme, explozii și substanțe toxice, din cadrul Inspectoratului Județean de Poliție Iași au scotocit prin toate încăperile, verificînd din punct de vedere genistic și radiologic, și au constatat că, din fericire, a fost vorba de o alarmă falsă. **(Valentin ISPIR)**

Constantin Simirad

"S.C. COMPIAȚA este o structură de tip mafiot"

Miercuri, în biroul prefectului Dan Gâlea a avut loc o întîlnire între factorii de decizie ai municipalității și județului Iași. Principala temă a discuțiilor a fost atitudinea S.C. COMPIAȚA S.A. față de administrația locală. "S.C. COMPIAȚA S.A. este «capul răutăților» în ceea ce privește activitățile din piețele Iașului. Această societate, pe lîngă faptul că nu ajută cu nimic aceste activități, s-a erijat în încasatorul taxelor care ar fi trebuit încasate de Primăria Iași. Astfel, au fost aduse municipalității prejudicii de peste 3 miliarde lei. De exemplu, Primăria Iași a cheltuit 50 milioane lei pentru amenajarea platoului din Piața Independenței, iar S.C. COMPIAȚA încasează taxele. Primăria Iașului a încercat de nenumărate ori să realizeze un contract de colaborare cu această societate, dar totul a fost zadarnic, finalizarea contractului fiind tergiversată la nesfîrșit.

Acum, S.C. COMPIAȚA S.A. intenționează să se privatizeze, trecîndu-și în patrimoniu bunuri publice care, evident, nu-i aparțin. Țin să precizez că S.C. COMPIAȚA S.A. are aceleași drepturi ca orice altă societate comercială din țară și nu beneficiază de un statut aparte, care să-i ofere avantaje în mod special. Această societate comercială sfidează Consiliul Local, neglijînd hotărîrile emise de această instituție.

Vom ataca în tribunal constituirea acestei societăți și vom cere desființarea ei. De asemeni, vom deschide un proces pentru recuperarea pagubelor aduse administrației publice prin abuzurile comise de S.C. COMPIAȚA. Trebuie distrusă această structură de tip mafiot, care refuză să ia în considerație municipalitatea și publicul ieșean", ne-a declarat Constantin Simirad **(foto)**, primarul Iașului, în urma întîlnirii de la Prefectură. **(C. NICOLAU)**

R.A. Termoficare și-a verificat limitele

Programul de furnizare a apei calde în Iași

(continuare din pagina 1A)

"Am putea da și după-amiaza, în fiecare zi, apă caldă, dar nu am fi siguri că aceasta ar ajunge și la ultimele etaje" - a declarat ***Dumitru Radu***, șef de secție în cadrul RAT Iași;

■ sectorul III: Dacia, Canta, Păcurari, Gară, Centrul istoric, Copou. În cartierul Copou și la punctele termice Independenței, Lăpușneanu 1 și 2, V. Alecsandri, Piața Unirii - etapa I nu sînt probleme, apa caldă putînd fi furnizată zilnic între orele 6-11 și 16-22. În celelalte cartiere pot respecta același program zilnic, dimineață și după-amiază următoarele puncte termice:

Gară - P.T. 1 și P.T. 2
Canta - P.T. 2 și P.T. 4
Păcurari - P.T. 3
Dacia - P.T. 13.

Nu pot furniza zilnic apă caldă decît dimineața următoarele puncte termice:

Gară - P.T. 3, P.T. 4, P.T. 5 și P.T. 6.
Canta - P.T. 1, P.T. 3, P.T. 5, P.T. 6, P.T. 7, P.T. 8, și P.T. 9
. **Păcurari** - toate punctele termice în afară de P.T. 3
Dacia - restul punctelor termice în afară de P.T. 13 (7. P.T)
Centru - P.T. Piața Unirii - etapa II

Se observă că, din păcate, circa 30 % din locuitorii orașului nu pot avea în fiecare seară apă caldă. Principala explicație este cea menționată deja de nenumărate ori: presiunea mult prea scăzută a apei reci din rețeaua stradală. Toate punctele termice care au fost depășite de cerere deservesc un număr prea mare de blocuri. Aceste P.T.-uri ar avea capacitate de a satisface toți abonații cu condiția ca apa rece să aibă o presiune minimă de 2 atm, de-a lungul întregii zile. În prezent, presiunea apei la orele de consum maxim (16,00 - 21,00) nu depășește 1 atm. Deci, între ieșeni și apa caldă se interpune în perioada actuală acest interval de o singură atmosferă. Acest interval ar putea dispare peste trei luni, atunci cînd ***RAJAC Iași*** va finaliza unirea celor două surse, Prut și Timișești, printr-o magistrală care va traversa strada Arcu. De asemenea, pentru creșterea presiunii din rețeaua de distribuție a orașului sînt necesare micșorarea pierderilor, atît din conductele stradale cît și din interiorul blocurilor. ***"La ora actuală, Iașul este o sită prin care se risipește apa. În mod obiectiv, cu pierderi de maxim 20%, ar fi suficientă apă pentru a putea da zilnic apă caldă, pînă seara, la tot orașul"*** - a declarat Arcadie Dubeț, directorul regiei de "Termoficare". Precizăm că în prezent, pierderile de apă se cifrează între 30 și 40%.

Vom reveni mîine cu poziția conducerii RAJAC, cu eventuale soluții, față de dificultățile de aprovizionare cu apă ale orașului.

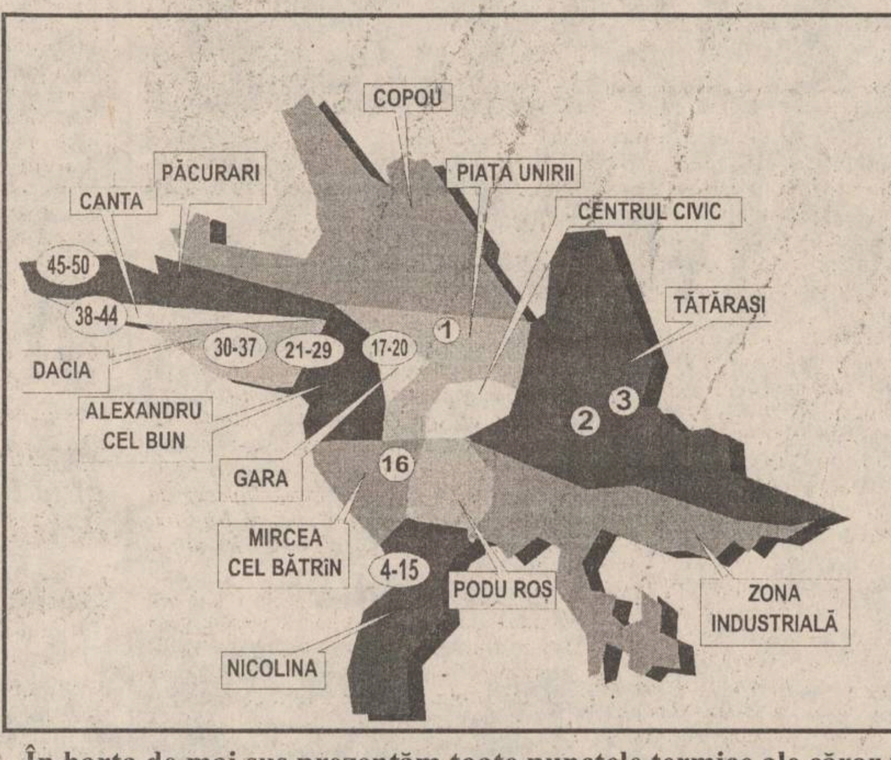

În harta de mai sus prezentăm toate punctele termice ale căror program de apă caldă este următorul: - în fiecare dimineață între orele 6 - 10 și după-amiaza - o zi da și una nu

---

Ce trebuie să faceți la primele semne ale bolii

1. Pentru virozele fără complicații nu se recomandă antibiotice fiind suficient un tratament de întreținere cu paracetamol - pentru cei care nu au probleme digestive - sau aspirină, vitamina C, vitamine în general precum și o alimentație consistentă.

2. Dacă starea bolnavului nu se ameliorează pe parcursul unei săptămîni este necesar ca acesta să se prezinte imediat la un specialist pentru evitarea unei suprainfectări cu alte bacterii care pot genera complicații.

3. Din momentul contractării bolii se recomandă bolnavilor să rămînă la domiciliu pe toată durata virozei, să evite aglomerațiile din spații închise (săli de spectacole, mijloace de transport în comun etc.).

4. Tratamentul cu antibiotice se va face numai la recomandarea unui medic infecționist.

5. Persoanelor cu boli cronice, în special bătrînii și copiii, li se solicită să se prezinte la spital pentru internare încă de la primele semne ale bolii.

Măsuri foarte severe pentru evitarea unei epidemii de gripă

Spitalele din Iași au intrat în carantină

■ *Școala nr. 42 și Liceul MIU sînt, pînă în prezent, cele mai afectate de gripă*

(continuare din pagina 1A)

În același timp, ***Centrul de Medicină Preventivă*** recomandă persoanelor care prezintă simptome de gripă să nu iasă din casă, să nu împrumute obiectele personale celorlalți membri din familie, să nu frecventeze creșele, căminele, școlile, sălile de spectacole, mijloacele de transport în comun. Potrivit informațiilor oferite de dr. Irina Iacob, medic la ***Spitalul de Boli Infecțioase***, în perioada 8-10 ianuarie au fost înregistrate 31 de cazuri de îmbolnăviri de gripă. Mai mult decît atît, din totalul de 275 de bolnavi internați ieri, 11 ianuarie, în Spitalul de Boli Infecțioase, peste 30% prezintă viroze respiratorii. Tuturor acestora li se recoltează probe pentru efectuarea de reacții serologice în vederea depistării tipului de virus gripal. Referitor la situația din școli și licee, ***dr. Verona Vieriu***, directoarea Spitalului pentru elevi și studenți, ne-a declarat că numai în ultimele două zile s-a dublat deja numărul copiilor suspecți de gripă, în această perioadă internîndu-se în staționar 52 de copii. Cele mai afectate instituții de învățămînt sînt ***Școala generală nr. 42*** din zona CUG și ***Liceul MIU***, unde s-a înregistrat cel mai mare număr de absențe datorate îmbolnăvirilor cu gripă. Se continuă zilnic triajele epidemiologice în școli și licee, solicitîndu-se în mod deosebit părinților ai căror copii au boli cronice să se prezinte cu aceștia la spital încă de la primele semne de gripă.

MONITORUL a descoperit o realitate incredibilă:

O stradă din Iași este încă neelectrificată

(continuare din pagina 1A)

Pentru a avea mai repede acces la civilizație, prin branșarea la rețeaua electrică, cîteva familii din str. Păun și-au cumpărat stîlpi din lemn. ***"RENEL ne-a aprobat lucrarea cu stîlpi din lemn"***, ne-a explicat ***Ștefan Haras***, în vîrstă de 33 ani, care, în urmă cu patru ani, a construit, în apropierea casei în care locuiește, o instalație eoliană. Instalația a funcționat o lună de zile, după care a fost ruptă de o furtună. ***"Am reparat-o, dar aici, în vîrful dealului vîntul este puternic și rupe mereu instalația"***, ne-a explicat Ștefan Haras.

De asemenea, drumul pînă la șosea este neluminat și dificil de parcurs, mai ales în timpul iernii. Din acest motiv, copiii pleacă la școală cu două ore înainte de începerea cursurilor, iar cînd ajung acasă deja nu mai au lumină suficientă ca să-și facă temele. ***"Din cauza drumului neluminat au avut loc, pe parcursul acestor ani, cîteva incidente, în care copiii și femeile noastre au fost victime ale unor indivizi care stăteau ascunși prin tufișuri"***, ne-a relatat ***Dumitru Loghin.***

În ultimele zile, locuitorii acestei așezări izolate s-au ocupat cu pregătitul de înmormîntare a celui mai bătrîn dintre ei - ***D. Bordeianu***, în vîrstă de 78 de ani - familiile întîlnindu-se dimineața, pentru a avea timp și mai ales lumină să pregătească înmormîntarea. Referindu-se la acestea, Gheorghe Haras, în vîrstă de 67 de ani, a remarcat: ***"Sîntem o mînă de oameni, care trăim departe de lume și în întuneric. Cînd murim, ne îngropăm unii pe alții, ca apașii. Soția mea a născut și crescut 5 copii în această casă și a murit fără să vadă lumina produsă de energie electrică, aici, la noi, dar sperînd că măcar nepoții noștri vor avea parte de lumină".***

Deși situația este cunoscută la Primăria Iașului, iar locuitorii din strada Păun ne-au declarat că au făcut o cerere la RENEL în anul 1990 și o altă cerere la primărie, în 1992, Ioan Tărăboanță, directorul de marketing al RENEL, ne-a declarat: ***"În legătură cu execuția acestei lucrări nu vă pot da nici un răspuns, pentru că nu știu nici despre ce este vorba. Într-adevăr, am primit o adresă de la primărie, dar pe data de 11 decembrie 1995, așa încît, nu s-a făcut încă nici un proiect".*** Soarta acestor oameni se va decide, se pare, la sfîrșitul lunii ianuarie sau începutul lunii februarie, cînd RENEL va stabili programul de investiții pe anul 1996. ***"Pînă atunci vom face documentarea necesară și, în funcție de posibilitățile financiare, vom rezolva situația. Dar depinde ce lungime ar trebui să aibă rețeaua pînă acolo și, de asemenea, s-ar putea să fie nevoie de un post de transformare, ceea ce înseamnă că ar trebui investiți prea mulți bani numai pentru 13 case. Bugetul pe acest an nu s-a discutat încă, așa încît situația se va rezolva dacă nu va costa prea mult."***, ne-a mai declarat directorul de marketing al RENEL, ***Ioan Tărăboanță.***

Întrebat ce demersuri trebuiau făcute pentru ca oamenii din strada Păun nr. 15-23 să beneficieze de curent electric, ***Constantin Simirad***, primarul Iașului, ne-a răspuns: ***"Într-o primă etapă, trebuia depusă o cerere la Primărie. Oamenii noștri analizau situația și făceau cazul cunoscut, printr-o adresă RENEL. Cred că este regretabil că există încă locuințe fără lumină produsă de energia electrică. Este regretabil, de asemenea, ca acești oameni nu pot dispune de confortul oferit de aparate cum ar fi televizorul, frigiderul sau mașina de spălat. Aceasta este o problemă care ar trebui rezolvată de RENEL. Totuși, avînd în vedere că această regie are o datorie de 2000 milioane lei, probabil că lucrarea se va executa doar dacă nu vor trebui investiți prea mulți bani."***

Așa încît, pînă ce RENEL va termina de numărat și programat banii, 40 de persoane sînt condamnate să trăiască foarte departe de civilizație, deși foarte aproape de oraș.

Scrisoare pe adresa "Monitorului"

Fragmente din scrisoarea adresată redacției "Monitorul" de către reprezentanții a 20 de familii domiciliate în Iași, strada Păun, nr. 15-21, oameni siliți să trăiască în condiții umilitoare din cauza lipsei celui mai elementar confort, cel oferit de curentul electric:

"Sîntem la sfîrșit de secol XX, cînd civilizația a ajuns aproape la apogeu, dar noi, cele 20 de familii, în total circa 40 de persoane, locuim într-una din epocile premergătoare acestui secol. De ce? Fiindcă cu toate că locuim într-un oraș mare, așa cum confirmă și actele noastre de identitate și certificatele de naștere începînd cu anul 1954, cînd s-au așezat aici pentru prima dată bunicii și părinții noștri, noi nu beneficiem încă de curent electric. (...) Ca să vă dau un exemplu, familia mea, care are cinci membri, folosim pentru iluminat un opaiț cu ulei, care la o săptămînă consumă aproximativ un litru de ulei. Lumînările sînt scumpe și nu dau randament, afumînd casa. Un calcul simplu - 1 litru de ulei costă 5.000 lei. Prin urmare, numai pentru iluminat cheltuim lunar 20.000 lei, cînd este cunoscut că o familie care are curent electric nu poate cheltui mai mult de 10.000 pe lună. Veniturile familiilor care locuiesc aici nu sînt foarte mari, dar avem copii care trebuie să-și facă temele școlare, bătrîni și bolnavi, iar familiile sînt tinere, mai mult de jumătate din ele avînd vîrsta medie sub 40 de ani. (...) Știm că există un program național de electrificare a tuturor localităților țării, dar noi locuim totuși într-un municipiu!

Domnule redactor-șef, ajutați-ne să se facă lumină și în acest caz la sfîrșit de secol XX. Este de ajuns o scînteie. Va mulțumim.

Liceul "Octav Băncilă" va fi gazda Olimpiadei Naționale de Artă

Anul acesta, conform hotărîrii Ministerului Învățămîntului, Liceul "Octav Băncilă" din Iași va fi gazda Olimpiadei Naționale de Artă. În vederea dotării și amenajării corespunzătoare pentru desfășurarea acestui concurs, ministerul a alocat 72 milioane lei acestui liceu. "Am contactat Inspectoratul Școlar Județean, care ne-a promis sprijinul în organizarea concursului ce va avea loc în perioada vacanței de primăvară. De asemenea, capacitatea căminului nostru fiind prea mică, am apelat la liceele din apropiere, respectiv Liceul Economic nr. 1 și Liceul «Costache Negruzzi». Deoarece nu avem sală de festivități pentru gala laureaților vom folosi sala de concerte a Filarmonicii «Moldova» - a declarat Theodora Uncheșelu, directoarea Liceului "Octav Băncilă". **(M. POPESCU)**

Amănunte despre cazul doctoriței Cornelia Tomoșoiu

■ *numai cu cîteva zile înainte de a fi trimisă în judecată a fost numită șef de secție la Spitalul "Cuza-Vodă"*

Trimiterea în judecată a medicului ***Cornelia Tomoșoiu*** a constituit o surpriză în practica judiciară ieșeană din ultimele decenii. După cum relatam și ieri, șef de lucrări dr. Cornelia Tomoșoiu a fost acuzată de către ***Parchetul de pe lîngă Tribunalul Iași*** de săvîrșirea infracțiunii de "ucidere din culpă". Ca urmare a administrării unor probe furnizate în principal de ***Comisia medico-legală superioară Institutului de Medicină Legală "Mina Minovici"*** din București, procurorul criminalist ***Neculai Butnaru*** a dispus trimiterea în judecată a acestui medic învinuit de a purta, în parte, responsabilitatea morții unei tinere în vîrstă de 27 de ani, din Iași. ***Cristina Cucoș*** a fost operată de dr. Tomoșoiu în ziua de 23 martie 1994. În ziua de 3 aprilie, tînăra femeie a decedat la Spitalul "Parhon", în timpul unei operații, ca urmare a unei ocluzii intestinale despre care specialiștii au afirmat că a fost neglijată. Implicațiile acestui proces sînt uriașe pentru lumea medicală ieșeană. După zeci de ani, justiția pune în discuție un caz de culpă medicală. După zeci de ani, justiția va fi pusă în situația de a se pronunța dacă un medic este vinovat sau nu de moartea pacientului care și-a încredințat viața în mîinile sale. După cum ne-a declarat unul dintre membrii Comisiei de disciplină a medicilor din Iași, acest caz a depășit atribuțiile comisiei prin caracterul său penal. ***"La Comisia de disciplină se judecă acele cazuri de abatere de la unele norme profesionale. Se judecă abaterile de la deontologia medicală, de la morală, și nu cazurile cu caracter penal. Caracterul penal al faptei săvîrșite de un medic în exercițiul profesiunii lui este stabilit de Parchet"***, a afirmat medicul, care a preferat să nu fie citat.

În rîndul unor medici ieșeni cărora li s-a solicitat opinia, părerile sînt împărțite. Majoritatea nu sînt convinși de culpabilitatea doctorului Cornelia Tomoșoiu. Unii consideră chiar că medicul chirurg ar fi putut avea ghinion, așa cum fiecărui medic i se poate întîmpla măcar o dată în cariera sa. Un alt ghinion al medicului incriminat este că debutul acestui proces coincide cu numirea Corneliei Tomoșoiu ca șef al unei secții din cadrul ***Clinicii I Obstetrică de la Spitalul de Obstetrică-Ginecologie "Cuza Vodă"***. Șef de lucrări dr. Cornelia Tomoșoiu este nedumerită însă de faptul că ancheta nu a trecut prin Comisia de disciplină a medicilor, deși atît ***dr. Mihai Frasin***, cît și alți medici din comisie au confirmat faptul că acest lucru nu a fost necesar în cazul ei.

Cert este că, începînd cu data de 30 ianuarie, dr. Cornelia Tomoșoiu va trebui să se apere în procesul care va avea loc la ***Tribunalul Iași*** de o acuză necruțătoare, pe care i-au adus-o specialiști de renume în domeniul medicinei legale din România: aceea că moartea tinerei femei pe care a operat-o ar fi survenit, în principal, ca urmare a culpei sale. **(O. SCUTELNICU, S. LABEȘ)**

Foarte important pentru abonații telefonici

O convorbire telefonică între Iași și Tomești costă la fel de mult ca una între Iași și Roman

În momentul de față, convorbirile telefonice interurbane se taxează în funcție de zona la care se apelează, în total fiind trei zone. Prima zonă, între 0 și 100 km, se taxează în funcție de impulsuri, cu șase impulsuri pe minut de convorbire. Ținînd cont de acest lucru, foarte important pentru abonații telefonici din Iași și Tomești este faptul că o convorbire între cele două localități este taxată ca o convorbire interurbană, în zona întîi. Dacă între abonații telefonici din Tomești se consumă un impuls la trei minute, între un abonat din Tomești și unul din Iași se consumă șase impulsuri pe minut de convorbire. Acest lucru se datorează faptului că la Tomești a fost dată în folosință recent o centrală telefonică de tip Alcatel. Pînă anul trecut, abonații telefonici din Tomești erau conectați la diferite centrale din Iași, convorbirile efectuate de aceștia cu persoane din Iași fiind considerate convorbiri *locale.* ***"Aceste lucruri trebuie cunoscute de către abonații noștri din Tomești pentru a preîntîmpina eventualele reclamații privind încărcarea facturilor"***, ne-a declarat ***Elena Mihăilă***, șefa Serviciului de relații cu publicul al Direcției de Telecomunicații Iași. **(Mihai GIUBERNEA)**

nou!
Magazinul MATERNA
Iași, str. Ștefan cel Mare și Sfînt nr. 14
VINDE MĂRFURI CU
PLATA ÎN RATE
Vă oferim un bogat sortiment de produse
◆ ELECTRICE
◆ ELECTRONICE
◆ UZ CASNIC
◆ CONFECȚII
Plata - în 6 rate lunare, cu un avans minim de 30% din valoarea mărfurilor cumpărate și o dobîndă de 5% lunar.

În această perioadă
DECORA vă așteaptă
la magazinul din
Piața Unirii
unde se pot primi
comenzile dvs.
Program zilnic: 8.00 - 20.00
Duminica: 10.00 - 14.00
Tel. 142937

Cunoscutele și delicioasele produse
IFANTIS
se află acum în Iași.
Puteți cumpăra specialitățile din carne
de la magazinele
HC HALA CENTRALĂ
NEST
CENTRAL
Rodex
În curînd, în majoritatea magazinelor din Iași.
Cumpărați azi!

SC COMPAN SA IAȘI
compan IAȘI
Șos. Moara de Foc nr. 2, telefon 032/252150, 252152
Director - 032/252149
Aprovizionare - 032/252151; Desfacere - 032/162706
Achiziționează "grîu panificabil" de la producătorii agricoli, societăți comerciale, asociații familiale sau persoane particulare, la prețul de 240 lei/kg.
Pentru cantități de minim 3 (trei) tone se suportă cheltuieli de transport funcție de distanța între furnizor și beneficiar.
Plata se face imediat prin casieria unității după predarea și recepția grîului.
Pentru orice relație sunați-ne la telefoanele de mai sus.

MONITORUL DE IAȘI

Sansa unei investitii strategice

O rețea națională de 55 de spații comerciale este scoasă la licitație

Fondul Proprietății de Stat a anunțat scoaterea la vînzare a unui pachet de 51 la sută din actiunile firmei ieșene "Tehnoton Service", prin negociere directă cu potențialii investitori. Aceștia trebuie să depună ofertele de cumpărare, în plic închis și sigilat, la FPS București, pînă la data limită de 16 ianuarie a.c. La sediul societății "Tehnoton Service" a avut loc, miercuri, ședința AGA, în cadrul căreia au fost avizate documentatia de vînzare a actiunilor și raportul de evaluare a patrimoniului unității. Din informațiile pe care le deținem, la această oră există deja doi ofertanti: asociatia PAS a salariatilor și membrilor conducerii societății și SC "Moldova Tricotaje" SA.

Mentionăm că, deși valoarea capitalului social total al SC "Tehnoton Service" (conform HG 500/1994) este de 2,95 miliarde lei, este de așteptat ca valoarea pe care o va negocia FPS să fie considerabil mai mare, ca urmare a influenței pe care a exercitat-o recenta devalorizare a leului în raport cu dolarul. În condițiile în care valoarea capitalului social va suporta o majorare de pînă la 3,5 miliarde lei, la negocierile cu FPS, potențialii investitori vor trebui să plătească, pentru cele 51 de procente, peste 1,75 miliarde lei. Precizăm că SC "Tehnoton Service" SA detine o retea de circa 55 de spații comerciale în aproape toate județele țării, care este foarte atractivă pentru investitori. După data de 16 ianuarie, va avea loc preselecția ofertanților și negocierea directă între FPS și investitorul ales. **(Mihaela BREZEANU)**

Sîmbătă

Alegerea posturilor vacante în rețeaua sanitară de către medicii absolvenți

Alegerea posturilor din rețeaua sanitară de către medicii și farmaciștii promoției 1995, care au participat la concursul din 10 decembrie 1995, va avea loc sîmbătă, 13 ianuarie 1996, ora 8.00, după cum ne-a precizat Pavel Bălășanu, șeful Serviciului plan-organizare din cadrul Direcției Sanitare Iași. Acțiunea se va desfășura în sala de ședințe de la etajul 4 al Policlinicii nr. 1 Iași, după următorul program:

- ora 8,00 - farmaciștii;
- ora 8,30 - stomatologii;
- ora 9,00 - medicina generală.

(Lucian RADU)

După apelul din MONITORUL

Familia Ciubotarul va fi ajutată de un întreprinzător particular

În "Monitorul" de ieri, la rubrica "Ultimul vagon poștal" a fost publicată o scrisoare cu titlul " La noi fericirea n-a venit de Sărbători", semnată de cei cinci copii ai familiei Ciobotarul, elevi la Școala Generală "Elena Doamna" și la Liceul economic nr. 2. "Sîntem foarte necăjiti, nu avem nici-un ajutor de nicăieri decît salariul mamei, care este zilieră la Academie, pînă vine titulara. Are 73.000 lei pe lună, iar tata lucrează la o societate privatizată, este izolator; se află momentan în concediu fără salariu, pînă în luna martie", povestesc copiii. Impresionat de situația familiei Ciobotarul, din strada Sergent Grigore Ioan, nr. 2, bloc 502, scara A, etaj IV, apartament 18, Dumitru Cogălniceanu, patronul firmei "Casa Lebăda" se oferă să asigure un loc de muncă tatălui celor cinci copii. Dumitru Cogălniceanu ne-a declarat că, în cazul în care acesta nu va putea accepta oferta sa, iar eventualitatea că ar fi bolnav, va încerca să găsească alte modalități de a ajuta familia Ciubotarul.

O altă campanie de presă a "Monitorului" a avut efectul scontat

Asasinul Victor Horceag, ascuns într-un spital de psihiatrie, este chemat să dea socoteală pentru faptele sale

Acum cîteva luni, cotidianul "Monitorul" a supus atenției opiniei publice un caz dramatic petrecut la Iași, în cartierul Tătărași. Un om care a ucis o femeie a scăpat de răspundere ca urmare a unei expertize medicale îndoielnice. Dan Victor Horceag (36 ani) nu a intrat astfel în pușcărie, fiind internat și în prezent într-o secție a Spitalului "Socola". După un an și jumătate de apeluri disperate ale soțului Adrianei Simiuc, femeia ucisă, precum și datorită articolelor din presă, a fost redeschis recent dosarul Horceag, ca urmare a unei ordonanțe a Parchetului General de pe lîngă Curtea Supremă de Justiție. "Așa ceva se întîmplă o dată la 20 de ani" - a declarat avocatul Emil Gagiu, care susține cauza familiei femeii înjunghiate.

Victor Horceag a înjunghiat o femeie, sub privirile îngrozite ale fiului ei

Prin Ordonanța din 18 decembrie 1994, Parchetul General de pe lîngă Curtea Supremă de Justiție a dispus reluarea urmăririi penale și efectuarea unei noi expertize medico-legale inculpatului ***Dan Victor Horceag***. Această măsură a fost luată de Parchetul General ca urmare a examinării dosarului cu pricina și a unui memoriu depus de ***Eugen Simiuc***, soțul victimei, prin care acesta a contestat temeinicia expertizei medico-legale efectuată de o comisie a Institutului de Medicină Legală (IML) București. Memoriul a fost susținut și de specialiști ai Spitalului "Socola" din Iași, care au considerat că se impune o nouă expertiză a lui Victor Horceag și au trimis în acest sens o adresă la Parchetul General. Reamintim că în seara zilei de 23 februarie1995, Dan Victor Horceag a sunat la ușa familiei Simiuc. ***Adriana Simiuc* (foto)** a deschis ușa. Bărbatul a lovit-o fulgerător cu un cuțit pe care îl avea asupra lui. Femeia s-a prăbușit într-un lac de sînge în brațele fiului ei, în vîrstă de 16 ani. În jurul orei 21.45, Dan Victor Horceag s-a predat la Poliție. Procurorul criminalist Neculai Butnaru a dispus arestarea criminalului. Dar, conform prevederilor art. 114 Cod Penal, Dan Horceag a fost expertizat la Iași de o comisie a Spitalului "Socola". Medicii nu s-au pronunțat însă asupra discernămîntului lui Horceag, care a fost trimis la București pentru investigații psihiatrice. În luna iulie a anului 1994, Dan Horceag a fost examinat de o comisie a IML București și declarat iresponsabil. În aceste condiții, urmărirea penală a fost întreruptă, deși procurorul dovedise vinovăția inculpatului. Dan Horceag a fost internat de Tribunalul Iași, ca măsură de siguranță, la secția Grajduri a Spitalului "Socola". După cum ne-a declarat procurorul criminalist Neculai Butnaru, conform prevederilor Codului de Procedură Penală, nu s-a putut cere efectuarea unei noi expertize, deoarece nu existau două expertize contradictorii. A fost o portiță prin care Horceag a putut scăpa în mod legal de răspundere penală; în același timp, Eugen Simiuc nu mai avea nici o cale de atac. ***"Numai Parchetul General a fost în măsură să dispună o nouă expertizare, ca o măsură excepțională, în cazul în care reexaminarea dosarului a impus acest lucru. Noi nu am primit încă adresa de la Parchetul General, dar atunci cînd va sosi la noi, vom cere o nouă expertiză a inculpatului. Aceasta va fi efectuată de o comisie de la Iași și, în cazul în care se va infirma soluția dată la București, vom apela la o comisie superioară, care va analiza cele două puncte de vedere contradictorii***", ne-a declarat procurorul ***Neculai Butnaru.***

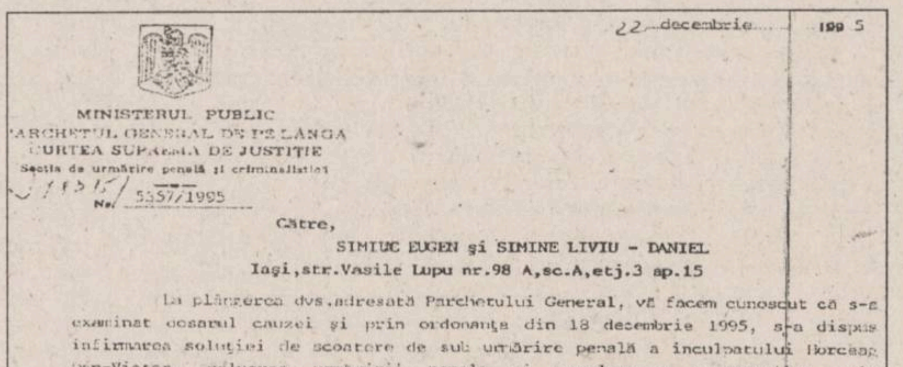

22 decembrie 199 5

MINISTERUL PUBLIC
PARCHETUL GENERAL DE PE LANGA
CURTEA SUPREMA DE JUSTIȚIE
Secția de urmărire penală și criminalistică
Nr. 5557/1995

Către,
SIMIUC EUGEN şi SIMINE LIVIU - DANIEL
Iaşi,str.Vasile Lupu nr.98 A,sc.A,etj.3 ap.15

La plîngerea dvs.adresată Parchetului General, vă facem cunoscut că s-a examinat dosarul cauzei și prin ordonanța din 18 decembrie 1995, s-a dispus infirmarea soluției de scoatere de sub urmărire penală a inculpatului Horceag Dan-Victor, reluarea urmăririi penale și completarea cercetărilor prin efectuarea unei noi expertize medico-legală psihiatrice în cauză.

Facsimil după adresa prin care Parchetul General anunță familia Simiuc că redeschide dosarul Horceag

"Doresc ca justiția să-și spună cuvîntul"

Eugen Simiuc, soțul victimei, este convins că ucigașul soției sale nu este bolnav mintal și luptă din răsputeri pentru ca Dan Horceag să ia o pedeapsă pe măsura faptei lui. ***"Soția mea este moartă, eu am rămas cu un copil. Nu doresc decît ca justiția țării să-și spună cuvîntul și criminalul să suporte rigorile legii. Îl cunosc pe Dan Horceag de cînd avea șase ani și nu pot să-l iert că mi-a ucis soția, mai ales că știu că nu este nebun".***

Îndoieli și-a exprimat și dr. Cicerone Postelnicu, reputat psihiatru ieșean, care l-a examinat minuțios pe Dan Victor Horceag. "Nu există indicii clare că acest om este bolnav psihic, lucru ce reiese și din foaia de observație ce i-a fost întocmită la Spitalul penitenciar Jilava. De aceea este necesară o reexaminare a lui și de alte comisii, care să se pronunțe asupra diagnosticului invocat de comisia din București", a apreciat psihiatrul ieșean. În următoarele luni se va dovedi dacă acest om a săvîrșit omorul bestial asupra Adrianei Simiuc cu sau fără discernămînt. Specialiștii vor fi chemați să răspundă pe marginea acestui caz deosebit de controversat. **(Nicolae MANOLIU)**

Fiul fostului președinte al Judecătoriei Iași se află la al doilea proces penal

■ *condamnat pentru furturi din automobile, el va fi pedepsit din nou pentru deținere de substanțe toxice*

Dan Dincă, fiul fostului președinte al Judecătoriei Iasi, a fost judecat ieri, pentru a doua oară, de către instanțele ieșene, pentru încălcarea prevederilor penale.

Amintim că Dan Dincă a mai fost condamnat la pedeapsa cu închisoarea pentru spargeri de automobile.

Ieri, acuzatul a fost adus în fața Tribunalului Iasi, la ultimul termen al procesului care i-a fost intentat, pentru deținere de substanțe toxice. El a fost depistat avînd asupra sa aproximativ cinci kilograme de mercur alb, substanță al cărui regim de circulație este restrîns, din cauza toxicității sale deosebite. Mercurul este însă extrem de căutat pe piața "neagră", fapt care l-a determinat pe fiul fostului președinte al Judecătoriei să achiziționeze cinci kilograme de mercur de la Oradea, unde a găsit o ofertă extrem de convenabilă. La întoarcerea de la Oradea, însă, masina cu care circula a fost implicată într-un accident de circulație și, cu această ocazie, a fost găsită și substanța prohibită.

Procurorul de ședință a cerut instanței să-i aplice o pedeapsă exemplară și a arătat că inculpatul are o activitate infracțională bogată. Pentru aceste motive, a solicitat și aplicarea unui spor de pedeapsă.

Apărarea, cum era și firesc, a solicitat ca acuzatului să i se aplice o pedeapsă orientată spre minim, arătînd că Dan Dincă, deși a fost student la Facultatea de Drept, nu cunoștea faptul că mercurul intră în categoria substanțelor toxice cu regim restrictiv de circulație. În ultimul său cuvînt, Dan Dincă și-a recunoscut vina, dar a cerut instanței să-i mai acorde o șansă prin pronunțarea unei pedepse mai puțin severe. Sentința a rămas în pronunțare. **(A. SCUTELNICU)**

Pentru cadrele medicale

A început plata celui de-al treisprezecelea salariu

"Am început să plătim cel de-al treisprezecelea salariu pentru angajații din sănătate pe data de 11 ianuarie a.c., în baza unei dispoziții primite în aceeași zi de la Ministerul Sănătății. Vor primi banii mai întîi unitățile sanitare mai mici.

În ceea ce privește plata premierilor de 2% din salariu, așteptăm, de asemenea, dispoziția Ministerului Sănătății", a declarat Mihaela Nădejde, de la Serviciul financiar-contabil al Direcției Sanitare Iași.

La rîndul său, Rodica Tărăbuță, contabil-șef al Spitalului "Sf. Spiridon" Iași, ne-a precizat că plata celui de-al treisprezecelea salariu în această unitate se va face în cursul săptămînii viitoare. **(Lucian RADU)**

Alte trei firme din Iași vor fi scoase la licitație

■ *acestea sînt: S.C. "Moldomobila" S.A., S.C. "Mecon" S.A. și S.C. "Spiroca" S.A*

Consiliul de Administrație al Fondului Poprietății de Stat a aprobat în urmă cu cîteva zile, a doua listă incluzînd trei societăți comerciale ieșene de la care vor fi oferite acțiuni la vînzare, prin licitație publică. Cele trei firme sînt: ***S.C. "Spiroca" S.A.***, producătoare de materiale de construcții, ***S.C. "Moldomobila" S.A. și S.C. "Mecon" S.A.***, unitate de mecanizare în construcții, cota de acțiuni oferite cifrîndu-se la 40 de procente din totalul capitalului social al acestor firme. Cele trei societăți comerciale, incluse în programul de privatizare în masă, au fost selectate pentru vînzarea la licitație deoarece sînt considerate de către FPS profitabile. În acest context, Fondul amintit a luat în calcul valoarea rezultatelor economico-financiare obținute în aceste unități.

Pînă în prezent, dintre firmele din Iași, au fost oferite acțiuni la licitație doar de la S.C. "Suprem" S.A. (fosta Întreprindere de utilaj și piese de schimb - IUPSR). În acest caz, au fost organizate deja patru ședințe de licitație, fără ca cineva să achiziționeze acest pachet de acțiuni. De fapt, singurul ofertant a fost organizația PAS de la "Suprem" S.A. - Programul Acțiunii Salariaților. Principalul motiv pentru care pachetul de acțiuni al firmei "Suprem" S.A. nu a fost vîndut este valoarea extrem de mare a capitalului social - de cîteva miliarde lei. Asemenea sume nu pot fi plătite integral de potențialii investitori, cel mai dezavantajat investitor fiind chiar asociația PAS a salariaților.

În numerele viitoare ale cotidianului nostru vom prezenta o serie de declarații făcute de managerii acestor trei firme, privind finalitatea acestei metode de privatizare. **(Mihaela BREZEANU)**

De ce aŭ iesit profesorii în stradă?

Protocolul încheiat între Guvern și sindicatele din învățămînt nu abordează problemele financiare

Miercuri, 10 ianuarie, a fost semnat protocolul între cele sapte federatii din învățămînt și guvern, protocol care prevede doar cîteva puncte din protestul grupărilor sindicale. Amintim că demararea negocierilor a avut ca suport actiuni stradale de mari proporții - mitinguri și marșuri de protest, desfășurate la sfîrșitul lunii noiembrie 1995.

Discuțiile purtate atunci de liderii sindicali cu reprezentanții guvernului au fost blocate din cauză că nu au fost aprobate majorările de buget și de salarii din învățămînt. Greva generală anunțată la finele anului trecut a fost amînată pentru luna martie a acestui an, declanșarea unei astfel de actiuni protestatare necesitînd timp pentru a fi bine organizată.

Protocolul semnat de federațiile sindicale și guvern nu include, însă, problemele financiare din învățămînt, ci doar repartizarea de către sindicate a biletelor de odihnă pentru bugetari și eliberarea din functiile de conducere a directorilor din scoli și licee care au împlinit vîrsta de pensionare. Au fost acordate cel de-al 13-lea salariu, precum și coeficientul de 2% pentru personalul TESA din învățămînt. ***"Semnarea protocolului nu înseamnă mare lucru pentru personalul din învățămînt, deoarece nu au fost aprobate cele mai importante probleme, respectiv cele care țin de latura financiară. Conflictul de muncă declanșat între federații și guvern nu s-a încheiat. Greva generală va fi cu siguranță declanșată dacă cei care ne conduc nu rezolvă la timp situația critică în care se află învățămîntul la ora actuală"***, a declarat ***Gheorghe Isvoranu* (foto)**, fostul lider național al profesorilor. **(M. POPESCU)**

Discriminări în învățămînt

Unor profesori li se vor opri bani din salariu

Coeficientul de 2% prevăzut în Legea contractului colectiv de muncă, conform rezultatului negocierilor cu guvernul, a fost deblocat la sfîrșitul anului trecut numai pentru personalul TESA din învățămînt. Cu toate acestea și o parte dintre profesori au primit banii respectivi înainte de sărbătorile de iarnă, acest lucru fiind hotărît la nivelul cîtorva centre bugetare școlare din Iași. La ședința cu directorii școlilor și liceelor din județ, de vineri, 5 ianuarie, au avut loc discuții aprinse cauzate de faptul că nu toți profesorii au beneficiat de coeficientul de 2% înainte de Sărbători. "I.Ș.J. a repartizat aceste fonduri centrelor bugetare din Iași. Se pare că banii pe care unii profesorii i-au primit deja vor fi opriți din următorul salariu. Coeficientul de 2% a fost obținut, din păcate, numai pentru personalul TESA", a declarat Gheorghe Isvoranu, fostul lider national al profesorilor. **(M. POPESCU)**

În atenția posesorilor de autoturisme

Noile prevederi ale legislației în domeniul asigurărilor

Prin Legea nr. 136 din 29 XII 1995, privind asigurarea și reasigurarea în România, s-a menținut ca formă de asigurare obligatorie numai asigurarea de răspundere civilă pentru pagubele produse prin accidente de autovehicule, pentru protejarea victimelor accidentelor de circulație.

Conform acestei legi, persoanele fizice și cele juridice care dețin autovehicule supuse înmatriculării în România sînt obligate să le asigure pentru cazurile de răspundere civilă, ca urmare a pagubelor produse prin accidente de autovehicule pe teritoriul României. Persoanele care intră pe teritoriul României cu autovehicule înmatriculate în străinătate se consideră asigurate, în condițiile acestei legi, numai dacă posedă documente internaționale de asigurare valabile pe teritoriul României, ori dacă au achitat primele corespunzătoare, potrivit legii.

"Asigurarea de răspundere civilă nu trebuie confundată cu asigurarea facultativă de avarii (CASCO), care este o asigurarea ce acoperă riscurile pentru pagubele cauzate autovehiculului propriu; asigurarea de răspundere se referă la pagubele cauzate persoanelor care, în virtutea legii, trebuie despăgubite", ne-a declarat ***Leon Puiu***, director al ASIROM Iași.

Asigurările se vor încheia numai la societățile de asigurare ce vor fi abilitate în acest scop de către Oficiul de Supraveghere a Activității de Asigurare din România (OSAAR), care eliberează un înscris. "Acest înscris va fi, probabil, un contract de asigurare, care se va lipi pe parbrizul mașinii. Probabil că OSSAR va numi patru societăți de asigurare și anume: ASIROM, ASIT, ARDAF și ASTRA", ne-a mai relatat directorul ASIROM, Leon Puiu.

Nivelul primelor de asigurare, limita maximă a despăgubirilor de asigurare, termenele de plată, sanctiuni și alte elemente cu privire la aplicarea asigurării se vor stabili prin hotărîre de guvern. Pentru luna ianuarie 1996, toate cazurile de pagubă de răspundere civilă auto le rezolvă exclusiv ASIROM, în condițiile Decretului 471/1971 și HG nr. 11/1994. Încălcarea de către persoanele fizice și juridice a obligației de asigurare pentru răspundere civilă auto constituie, potrivit art. 64 din lege, contravenție și se sancționează cu amendă de la 50.000 lei la 200.000 lei și cu reținerea de către organele de poliție a certificatului de înmatriculare al autovehiculului pînă la prezentarea documentului privind încheierea asigurării. Pînă la intrarea în vigoare a noii legi, deținătorii de autovehicule, persoane fizice, vor achita primele de asigurare la organele financiare, iar persoanele juridice - la unitățile teritoriale ASIROM, urmînd ca după 1. 02. 1996 aceste persoane (fizice și juridice) să achite diferența de primă corespunzătoare, în funcție de nivelul stabilit prin HG, primind în schimb un înscris probatoriu al asigurării. Asigurații sau reprezentanții acestora sînt obligați să înștiințeze în scris asiguratorul despre producerea evenimentului asigurat, în termen de 4 zile lucrătoare de la data producerii acestuia. Prin noua lege, care intră în vigoare la 1.02.1996, se abrogă, la aceeași dată, decretul nr. 471/1971, HCM 1715/1971 și HG 387/1990. **(Cristina PETRACHE)**

TV EUROPA NOVA
canal 54

vineri, 12 ianuarie, ora 16:45

ARS LONGA
Nemuritorii (VIII)

Compozitori americani:
istoria familiei Gershwin (I)

Redactor: Anca Untu Dumitrescu

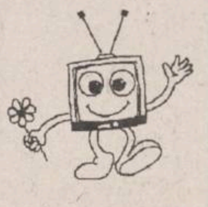

EuroBIT s.r.l. Iași

CALCULATOARE
IMPRIMANTE
PROGRAME CONTABILITATE
Consultați
oferta noastră!

STR. A. PANU 36, BL. 1 B
TEL. 214010/211494
TEL./FAX: 211494

INSTITUTUL EUROPEAN

- O apariție editorială de referință pentru toți cei ce doresc să cunoască temeinic limba engleză
- O lucrare în trei volume
- Autor: Prof. C. Paidos

Colecția Didactică
Gramatica Limbii Engleze

ELVILA international
UN PRIETEN LA CATARAMĂ

PLATA ÎN RATE

Expoziție
✓ etajul I al magazinului SUPERCOPOU, tel. 032/213415
✓ Calea Galații nr. 14

Informații la telefon
032/112220, 211014

Depozit: Str. Grăniceri nr. 3-9 depozite COMAT
(în spatele Unității de Grăniceri Manta Roșie)
PROGRAM DEPOZIT: zilnic 9.00-17.00, sîmbăta 9.00-13.00.

PECO

- BENZINĂ
- MOTORINĂ
- ULEIURI
- ANVELOPE

VICTORIA (toate dimensiunile)

IAȘI
Str. Zugravi 24
☎ 142780

JOS PĂLĂRIA ÎN FAȚA CELUI MAI BUN ȘI MAI VECHI PRIETEN PECO!
PECO

ROTOPERCUTANTĂ - PICKHAMMER ER 382 K RYOBI

Este destinată lucrărilor în teren unde electricitatea nu este accesibilă
Are un motor cu aprindere prin scînteie, în 2 timpi, cu o putere de 1,3 CP și capacitatea cilindrică de 24,1 cc.
Oferă posibilitatea găuririi în beton pînă la diametrul de 38 mm (11/2")
Poate fi folosit și ca pickhammer asigurînd o percuție de 3200 lovituri/minut.
Această sculă nu ar trebui să lipsească din dotarea nici unei societăți de construcții, instalații sau intervenții.
GARANȚIE 1 AN

CARACTERISTICI ER 382 K:
PUTERE LA 7000 RPM 1.3 CP
VITEZĂ 0-360/MIN
LOVITORI PE MINUT 0-3200
DIAMETRU ÎN BETON 38-120 MM
CAPACITATE MOTOR 24.1 CC

Societatea noastră vă oferă și următoarele accesorii:
✓ BURGHIU ø16 x 400 mm
✓ DALTA RYOBI
✓ SPITZ RYOBI

ALFA CIVIC

Se pot cumpăra de la magazinul S.C. ALFA CIVIC S.R.L.
din str. Bradului nr. 3, bloc 907, tr. 5
(lîngă S.C. MOLDAVIA S.R.L.)
Telefon 222308

unelte ■ scule ■ dispozitive ■ accesorii ■ aparate electrice ■ instalații ■ adezivi ■ coloranți ■ abrazivi

MONITORUL FINANCIAR

Cursurile valutare de referinţă ale Băncii Naţionale a României pentru 12.01.1996:

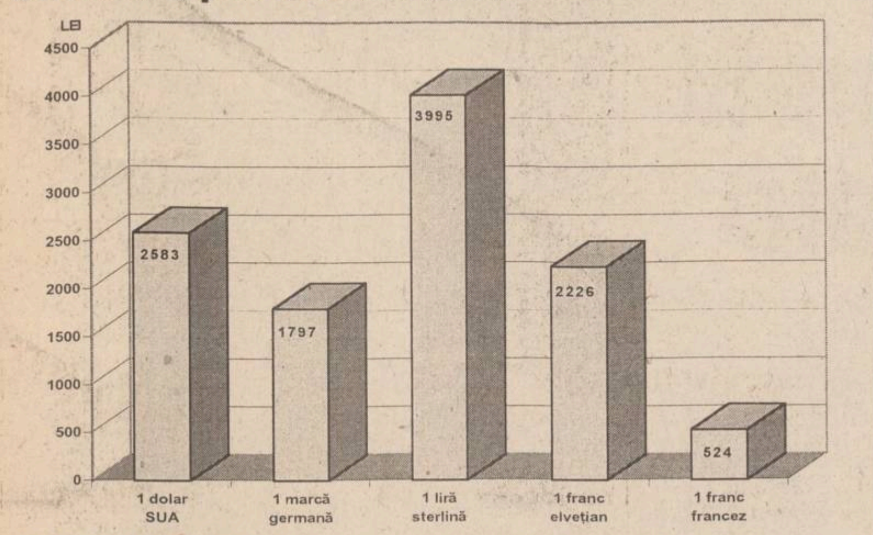

FMOA-SAFI

Valoarea la zi a certificatului de investitor (CI) la Fondul Mutual al Oamenilor de Afaceri (FMOA) - SAFI este de 653.600 lei - tip A, 163.400 lei - tip B și 81.700 lei - tip C. Activul net al Fondului este de 422.878,6 milioane lei. Numărul CI aflate în circulație este de 5.177.261.

Credit Fond

Valoarea la zi a unității de investiție (UI) la Fondul Mutual Credit Fond - administrat de Certinvest este de 23.900 lei, începînd de luni, 8 ianuarie. Numărul de UI aflate în circulație este de 941.500.

FRI

Valoarea la zi a certificatului de investitor la Fondul Român de Investitii, administrat de Creditanstalt Invest România este de 36 600 lei, tipul A, și 108.400 lei pentru tipul B.

Fondul de Investitii ARDAF

Valoarea la zi a certificatului de investitor la Fondul ARDAF este de 12 700 lei.

Cotatiile valutelor est-europene în raport cu un dolar american

Leva bulgară	71.503	Zlot polonez	2.487
Rublă CSI	4665	Coroană slovacă	29.749
Coroană cehă	26.718	Karbovanet ucrainian	184403.0
Coroană estonă	11.58	Dinar nou iugoslav	4.7728

Cursul de schimb al principalelor valute valabil pentru 12.1.1996

Casele de schimb valutar	Dolar SUA		Marca germană	
	C	V	C	V
Banca Agricolă (tel. 146117)	2692	2742	1863	1897
Banca Dacia Felix (tel. 145125)	2810	2990	1900	2050
B.R.D (tel. 211340)	2600	2652	1806	1842
B.C.R. (tel. 230500)	2640	2690	1827	1862
Credit Bank (tel. 117591)	2630	3000	1800	2100
Casa de schimb Hygeco (tel. 112035)	3000	3099	2065	2139
Casa de schimb ACR (tel. 112345)	3000	3070	2000	2070
BANKCOOP (tel. 211236)	2750	2850	1850	1950
Casa de schimb Italian (tel. 213123	3000	3120	2120	2100
Banca "București" (tel. 212009)	2850	2998	1939	2067

Dobînzile plătite de băncile comerciale persoanelor fizice pentru depozitele la termen în lei

Durata depozitului	Banca Comercială Română	Banca Română pentru Dezvoltare	Banca "Ion Țiriac"	Banca București	Bankoop	Banc Post	Credit Bank	Banca Agricolă	Banca "Dacia Felix"
1 lună	42%	39%	40%	39%	44%		42%	42%	42%
3 luni	42%	41%	45%	41%	43%	38%	47%	49%	48%
6 luni	43%	42%	42%	38%	43%	40%	48%	45%	43%
9 luni	43%	43%		36%	43%		49%	45%	40%
12 luni	44%	44%	40%	35%	45%	42%	50%	46%	35%
la vedere	18%	15%	20%	16%	21%	18%	18%	17%	18%
suma minimă	100 000 lei	100 000 lei	2 000 000 lei	1 000 000 lei negociabil	200 000 lei	500 000 lei	200 000 lei	500 000 lei	fără limită de sumă

Rezultatele tranzacţiilor de la Bursa de Valori Bucureşti din data de 9 ianuarie 1996

Denumirea societății (obiect de activitate)	Pr. med.	Var. (%)	Cump.	Vinz.	Val. (lei)	Trz.
APSA SA, Baia Mare - piese auto	14100	10	14100		4963200	12
ARTROM SA, Slatina - țevi	5950	-10		5950	208250	1
ASTRA VAGOANE, Arad	3900	9	3900		1033500	8
CARNE ARAD SA, Arad - produse din carne	7950	-10		7950	7950	1
COMELF SA, Bistrița - filtre industriale	6950	-10		6950	695000	3
IAIFO SA, Zalău - armături din fontă	5850	-10		5850	87750	2
MOBILA ALFA SA, Oradea - mobilier	11209	7	11300		2376400	13
SANEVIT SA, Arad - seringi de unică folosință	66481	4		68000	1045218000	45
UAMT SA, Oradea - piese auto	14600	10	14600		1057860450	7

LEGENDĂ: *Pr. med. - Preț mediu al tranzacțiilor; Var. (%) - Variația prețului față de ședința precedentă; Cump. - Ultima cotație la cumpărare; Vînz. - Ultima cotație la vînzare; Val. (lei) - Valoarea tranzacțiilor; Trz. - Număr de tranzacții.*

FABRICA DE ȚIGARETE IAȘI Tel. 032/146510

ANUNȚĂ CULTIVATORII DE TUTUN - DUBLAREA - PREȚULUI LA TUTUN ÎN ANUL 1996 FAȚĂ DE 1995

Încheiem contracte cu următoarele prețuri:

Soiul	U/M	Superioare	I	II	III	IV
Djebel	lei/kg	4800	4200	3800	3200	2300
Molovata	"	3800	3500	2900	2300	1700
Burley	"	-	2650	2350	1500	1000
Bărăgan	"	-	2275	1750	1300	1000

Pentru 1 ha cultivat cu tutun, puteți obține peste 5.500.000 lei.

Noi vă asigurăm preluarea tutunului în totalitate; angajăm colaboratori.

La care se adaugă: spor de preț 25%; un pachet de țigarete "Carpați", gratuit pentru 1 kg de tutun; cu mașinile și tractoarele proprii, asigurăm lucrările mecanice la prețuri negociabile

Armata, gărzile patriotice și revoluționarii s-au bătut între ei la revoluție (2)

■ *interviu cu dl. Valentin Gabrielescu, vicepreședinte al PNȚCD, președintele Comisiei parlamentare pentru cercetarea evenimentelor din Decembrie 1989*

■ *După Ion Iliescu, generalii audiați de Comisia pentru cercetările evenimentelor din '89 au mințit*

- Dacă vă vor acorda termen, cît va mai dura ancheta?

- Stolojan e în America. Pînă îl intervievăm... Mai este un domn, Vorodniuc, care a lucrat și el la fondurile astea; el e la Paris acum... Pînă-l chem, pînă vine...

- Anul trecut, ați fost îngăduitor cu Ion Iliescu la audiere. De ce?

- Eu n-am fost îngăduitor, am fost decent.

- Anul acesta ați mai păstra această decență?

- Eu întotdeauna am fost decent, dar numai să spună adevărul. Atunci trebuia să spună dumnealui.

- N-ați reușit atunci să-l convingeți.

- Am încercat, dar să știți că, așa, decența mea mi-a servit. Pentru că, dacă aveam o altă atitudine, nu spunea nimic.

- Dar ați avut de pierdut, datorită acestei decențe.

- Da, dar nu e important. Important este să aflăm adevărul. Ce pierd sau ce cîștig eu e complet nesemnificativ. Că a fost interpretată cum a fost, e treaba lor. Eu am crezut și cred și acum că am procedat bine, vorbind frumos, decent. Acum președintele Iliescu mă acuză pe mine că eu dezvălui secretele comisiei. Dumnealui, anul trecut, le-a dat pe post la televiziune. Deci, cel care a încălcat regulamentul comisiei a fost el mai întîi. Pentru că fără aprobarea comisiei a dat pe post acel film. Fără aprobarea mea a fost filmat de Cotroceni. N-a fost elegant.

- A fost propagandistic.

- Și-a făcut reclamă... Dar mi-a servit și mie. Eu am aflat ce trebuia să aflu. I-am spus clar: "Domnule Iliescu, ați vorbit sau nu la Moscova?". "Nu", a zis. "Generalul Gușe declară că ați vorbit." "Minte". "Generalul Hortopan declară că ați vorbit." "Minte." "Generalul Eftimescu declară că ați vorbit." "Minte." "Domnule președinte, cine minte, domnule?" Este înregistrat. Dar atunci nu știam de Moscova. Am aflat mai tîrziu. Dacă pînă și Gorbaciov minte, atunci... Cine a văzut filmul acela cu dl președinte, mă rog; asta a văzut... Dar de ce n-au dat și bucata cînd l-am întrebat eu: "Cine minte, domnule președinte, cine minte? Toți martorii mint?".

■ *Viitorul congres PNȚ-CD va decide dacă garda veche trebuie să se retragă*

- Credeți că dispariția d-lui Coposu va influența evoluția PNȚ-CD?

- Eu cred că nu în mare măsură. Căci în mod greșit s-a considerat că PNȚ este dl Corneliu Coposu, nu? Garda veche e foarte numeroasă. Mă rog, relativ numeroasă. Cu toată personalitatea d-lui Coposu, noi sîntem un partid de personalități, un număr mare de deținuți politici trecuți prin toate greutățile. Nu sîntem din aceia care fugim de ici, colo.

- A fost un conflict între organizația PNȚ de tineret și cei vîrstnici?

- Un conflict artificial și ridicol.

- L-a întreținut cineva?

- A fost o tentativă de a se elimina tinerii între ei. Ridicol.

- Care va fi importanța viitorului congres PNȚ?

- Va fi important pentru că, în primul rînd, trebuie să alegem un președinte. Noi, cei din vechea gardă mai sîntem foarte puțini... valizi. Este important pentru partidul nostru să păstrăm imunitatea partidului. Nu cum se întîmplă în alte partide, unde la fiecare două luni mai apare cîte o aripă. Acum problema s-ar pune așa: pasăm conducerea generației următoare acum, la acest congres, și noi ne retragem pe linia a doua, sau mai păstrăm cîțiva din vechea gardă, pînă urcă ceilalți în posturile imediat următoare de conducere. Posturile la vîrf: președintele, prim-vicepreședintele, secretarul general... Aceste posturi la vîrf, zic eu trebuie păstrate în mîinile generației vechi, care este foarte solidară. Cei veniți pe urmă, după noi, au printre ei veleitari. Toți vor să fie în conducere. Noi credem că, dacă i-am lăsa în linia întîi, s-ar certa între ei. Noi credem, dar nu hotărîm asta: posturile la vîrf trebuie să rămînă în mîinile generației vechi, care ține unitatea partidului. Peste cîțiva ani, cînd noi ne vom retrage în mod absolut și definitiv, pînă atunci valorile se vor cerne, veleitățile, mai mult sau mai puțin, vor dispărea.

■ *Eu nu cred în influența KGB.*

- Cine-ar putea deveni viitorul președinte al PNȚ-CD?

- Dl Ion Diaconescu, dl Ratiu, dl Țepelea - din vechea gardă.

- Dl Gabrielescu va candida la președinția PNȚ-CD?

- Nu, dl Gabrielescu nu va candida la un asemenea post.

- D-le Gabrielescu, de ce ați ales, totuși, "Ziua", pentru a iniția această campanie de "dezvăluiri"?

- D-le, e o simplă întîmplare... Eu am fost invitat la Sinaia de Organizatia UNLD - Uniunea Națională a Luptătorilor din Decembrie. Căci am participat și eu la revoluție aici, în C.C. Cu Iliescu, cu Gușe, cu toată lumea și fac și eu parte dintr-o organizație, din asta, de revoluționari. La Sinaia, colegii mei, multi, din toată țara, m-au luat la întrebări: cînd va fi gata raportul, ce veți spune... Și eu am spus cîteva lucruri acolo. Nu puteam să prezint raportul acolo. Am răspuns la unele întrebări. S-a întîmplat ca la acel congres să fie și dl Roșca-Stănescu, pe care atunci l-am cunoscut. Dl Roșca-Stănescu a venit în pauză, ca mata acum, și mi-a pus cîteva întrebări. Și i-am spus și lui niște lucruri, care am crezut eu că pot să le spun. Dumnealui le-a băgat în ziar, cum o să faci și mata. N-am nici un fel de legătură cu "Ziua".

- Ce credeți despre punctul de vedere al acestui ziar în legătură cu Revolutia, cu rolul de kaghebist al d-lui Iliescu?

- Dacă dl Roșca-Stănescu are probe, o să-l cred. Dar dacă nu are probe, cum să-l cred? Eu n-am cercetat această treabă cu KGB. Eu nu cred în KGB și în influenta sa.

- După declarațiile pe care le-ați făcut, ați văzut ce reacții au apărut. Președintele Iliescu v-a acuzat. Credeți că vi s-ar putea întîmpla ceva?

- N-are ce să mi se întîmple... Poate Senatul să mă demită din funcția de președinte al comisiei. Și dacă mă demite, eu sînt de acord. Nu mă opun cu nimic.

- Dar dacă se propune ridicarea imunității parlamentare?

- Dacă se propune, renunț eu singur la această celebră imunitate de care n-am nevoie. Și dacă Parchetul mă cheamă, mă duc la Parchet și o să spun și eu ce știu. Numai că eu o să spun și o să aduc și niște probe.

- Vă mulțumesc. (A consemnat Constantin IFTIME)

O realitate înspăimîntătoare: îmbătrînirea populației

Principalele date demografice și de autoritate tutelară înregistrate în 1995

Evoluția datelor demografice înregistrate în județul Iași în 1995 indică, după cum era de așteptat, o continuă deteriorare a nivelului de trai al populației. Astfel, numărul copiilor născuți în 1995 - 10.223 - este mai mic decît în anii anteriori, spre deosebire de numărul deceselor, care, în ultimii șase ani, se află pe o curbă ascendentă. În 1995 au decedat 8.947 de persoane, cu 640 mai multe decît în 1994.

"Această diferență dintre numărul nou-născuților și cel al persoanelor decedate, diferență care reprezintă sporul natural al populației, este în continuă scădere. În cîțiva ani, se va atinge un spor natural egal cu zero sau chiar negativ - situație în care se găsesc deja multe județe din sudul și din vestul țării. Cifrele, deși seci, relevă o realitate înspăimîntătoare: îmbătrînirea populației. Vom ajunge cîndva, să zicem peste 35 de ani, la momentul în care produșii ultimei expozii demografice fortate - înregistrată în anii '80 - vor ieși la pensie.

Atunci va fi un număr foarte mare de pensionari și un număr relativ mic al populației active - copiii de astăzi. Sînt cifre care ar trebui să ne dea de gîndit. În orice caz, sînt cifre care reflectă fidel sărăcia", este de părere *juristul Corneliu Moroșanu*, șef Serviciu Stare Civilă, Autoritate Tutelară de la Consiliul Județean Iași.

Prin faptul că în zilele noastre moda căsătoriei a cam trecut, preferîndu-se concubinajul, ne apropiem, iată, de multe țări din Europa, unde instituția căsătoriei este perimată. În 1995, în județul Iași au fost contractate doar 5.784 căsătorii, cu 802 mai puține decît în anul precedent. În schimb, numărul divorțurilor a crescut, de la 916 în 1994 la 1.126 în 1995. De asemenea, au fost înregistrate la instantele de judecată 227 de cazuri de nerecunoaștere a paternității.

Un record absolut al autorității tutelare din Iași îl reprezintă cele 96 de cazuri noi de copii depistați, îndeosebi în institutii de ocrotire, fără nici un fel de acte de identitate.

În 1994, doar 31 de copii fără identitate au fost botezați de autoritatea tutelară. Tot record absolut a fost înregistrat și în ceea ce privește numărul adopțiilor. Astfel, în 1995, 143 de familii de ieșeni au adoptat cîte un copil orfan sau abandonat de părinții adevărați, în timp ce 21 de cetățeni străini au preferat copiii Iașului spre înfiere. Juristul Corneliu Moroșanu ne-a declarat că numărul adopțiilor de către familii de români atingea maximum 120 înainte de 1989, după acest an înregistrîndu-se o scădere constantă, excepție făcînd 1995.

Un alt record, de această dată foarte trist, a fost atins în ceea ce privește internarea copiilor în instituții de ocrotire: 1939, de trei ori mai multi decît în anul precedent. În acest fel, a fost posibil ca, la ora actuală, în cele 11 case de copii din județul Iași (la care se adaugă alte școli și instituții speciale) să fie adăpostiți peste 6000 de minori. **(Gynella PARFENIE)**

JUDEȚUL IAȘI	1994	1995
STARE CIVILĂ		
Nașteri	10.363	10.223
Căsătorii	6.589	5.784
Decese	8.307	8.947
Divorțuri	916	1.126
Acțiuni în instanță pentru modificarea unor acte de stare civilă.	182	407
Rezolvarea situației unor copii găsiți fără acte de identitate	31	96
Certificate de naștere și căsătorie înregistrate în străinătate și transcrise în România.	31	40
AUTORITATE TUTELARĂ		
Adopții internaționale	7	21
Adopții naționale	85	143
FORME DE OCROTIRE A COPIILOR		
■ plasament familial	28	2
■ încredințare	84	111
■ internare în instituții de stat	629	1.939
■ internare în instituții particulare		27
■ supraveghere deosebită	95	53
INSTITUȚIA TUTELEI		
Minori	183	114
Majori	7	5
INSTITUȚIA CURATELEI		
Minori	374	660
Majori	86	100

Membrii guvernului se comportă de parcă nu au intrat niciodată într-o bibliotecă

■ *"O grevă a bibliotecarilor ar paraliza învățămîntul universitar", afirmă lidera bibliotecarilor de la Biblioteca Centrală Universitară Iași*

"Salariile bibliotecarilor de la Biblioteca Centrală Universitară din Iași (BCU) sînt foarte mici și nu mai corespund volumului de muncă pe care îl depun.

Ei sînt plătiți cu 80.000-100.000 lei mai puțin decît în învățămîntul preuniversitar, deși majoritatea au studii superioare", a declarat ***Nușa Ciubotaru***, președinta sindicatului de la BCU Iași. Anul trecut, bibliotecarii nu au beneficiat de nici o majorare de salariu, cu toate că în învățămînt au crescut salariile, iar BCU este subordonată ***Ministerului Învățămîntului. "Nu este admisibil acest lucru. Învățămîntul nu poate funcționa fără biblioteci, iar munca de bibliotecar nu e ușoară. Facem lucrări, studii, bibliografii, împrumuturi de carte, toate în mod gratuit. O grevă a bibliotecarilor ar paraliza întreg învățămîntul universitar"***, a relevat Nușa Ciubotaru.

Aceasta a adăugat că majoritatea salariatilor BCU sînt de multi ani în evidența și tratamentul Centrului de Alergologie de la Policlinica nr. 1 din Iași, din cauza unor boli profesionale. Investigatiile Inspectoratului de Politie Sanitară și Medicină Preventivă în încaperile unde sînt depozitate cărțile au dovedit prezenta unor gaze nocive, mucegaiuri și a unor germeni aflati în număr mare, peste limita admisă. În legătură cu acest lucru, Nușa Ciubotaru a afirmat: ***"Sporurile de toxicitate sînt mici și se acordă numai pentru o parte a salariaților. Nu primesc acest spor angajații din săli, din sectorul catalogare-indexare sau de la periodice, care, de asemenea, se expun îmbolnăvirilor.***

Este dificil numai să stai între cărți, dar să le și manipulezi zilnic cu tot praful și microorganismele care s-au instalat pe ele". În România nu există o lege a bibliotecarilor, care să stabilească statutul bibliotecarului.

Astfel de legi se aplică în restul țărilor din estul Europei, inclusiv în Albania. ***"Cei din Basarabia au, de asemenea, această lege de anul trecut și au investit mulți bani pentru desfășurarea în condiții bune a activității bibliotecarilor.***

Guvernanții noștri, însă, se comportă ca niște oameni care nu cunosc bibliotecile și importanța lor", a mai declarat Nușa Ciubotaru. **(Lucian RADU)**

SOCIETATEA DE ASISTENȚĂ FINANCIARĂ ȘI INVESTIȚII
FINANCIAL SERVICES AND INVESTMENT COMPANY
SAFI SA

anunță

ACORDAREA DE FINANȚĂRI PENTRU PERSOANE JURIDICE

DE CĂTRE
FONDUL MUTUAL AL OAMENILOR DE AFACERI

Informații la
Centrul Teritorial SAFI pentru zona Moldova
Tel./fax 032/214109

Virstele copilului
Însărcinată ? Foarte bine !
Bărbații fără apetit sexual
Horoscop
Alimentația corectă în timpul sarcinii

O PREMIERĂ ABSOLUTĂ ÎN PEISAJUL PUBLICISTIC NAȚIONAL!

Mami

O revistă pentru toate mămicile

Căutați-o la punctele de difuzare a presei!

SC Comtex SA
Iași, str. Grigore Ureche nr. 3, bl. Gh. Șonțu

aduce la cunoștința cumpărătorilor că

începînd cu luna august 1995 a introdus în magazinele sale sistemul de vînzare

ÎN RATE

pentru

mărfurile textile:
• confecții • țesături
• tricotaje • încălțăminte

bunurile de folosință îndelungată:
• televizoare • frigidere
• mașini de spălat
• mașini de cusut etc.

Condițiile pentru cumpărarea în rate a mărfurilor sînt următoarele: ▪ dovadă de salariat ▪ doi garanți ▪ avans minim 30% din valoarea bunurilor ▪ număr maxim de rate - 6 ▪ dobînda lunară 5%.

Vînzarea mărfurilor cu plata în rate se face în magazinele: MATERNA, ROMARTA, MODA (Podu Roș), SUPER COPOU, SPLENDID (Centrul Civic) și MODERN (Piața Unirii).

Oferim

AGENDĂ 1996
în limba română, format A4, cu copertă din imitație piele

Inscripționăm la cerere
numele, sigla și adresa clientului

Pentru amănunte și comenzi contactați-ne la telefon 230060.

MONITORUL INTERN

La depozitul societății "Romarg"

Un incendiu de proporții a izbucnit la Aeroportul Otopeni

Un incendiu de proporții a izbucnit, miercuri seara, în jurul orei 17.45, la Aeroportul Internațional Otopeni, afectînd depozitul societății "Romarg". Pentru stingerea focului au intervenit atît pompierii formațiunii civile a aeroportului, cît și cei ai Brigăzii de Pompieri a Capitalei. Acțiunile sînt coordonate de general de brigadă Corneliu Stoicheci. Firma "Romarg" furnizează combustibilul necesar aeronavelor, iar depozitul acesteia se află la etajul patru al unei clădiri din incinta aeroportului. Incendiul a fost stins la ora 19.40, informează Comandamentul Trupelor de Pompieri. Flăcările au cuprins 200 mp dintr-un depozit al SC "Romarg", situat la etajul 4 al unei clădiri din aeroport. În depozit se aflau imprimate de hîrtie și echipament de protecție confecționat din material textil. Firma "Romarg" are ca obiect de activitate furnizarea de combustibil pentru aeronave. Pompierii militari și civili au reușit să evite extinderea focului la un depozit de piese pentru avioane, aflat în apropiere. Pagubele, cauza și împrejurările producerii acestui incident vor fi stabilite de o comisie de anchetă, formată din specialiști ai aeroportului și ai pompierilor.

Printr-o scrisoare deschisă

UDMR cere interzicerea montării unei plăci comemorative pe Casa Matei Corvin

UDMR Cluj a trimis, miercuri, o scrisoare deschisă prefectului Grigore Zanc, prin care i se solicită acestuia să interzică montarea unei plăci comemorative pe Casa Matei Corvin din municipiu, deoarece în textul acesteia se menționează că Matei Corvin este român. Scrisoarea va fi remisă și președintelui Iliescu, precum și Înaltului Comisar pentru Minorități Naționale al OSCE, Max van der Stoel. La inițiativa primarului Gheorghe Funar, pe 24 ianuarie urmează să se monteze o placă pe Casa Matei Corvin, placă pe care sînt gravate, printre altele, următoarele cuvinte: "Românul Matei Corvin este considerat, datorită înfăptuirilor din timpul domniei sale (1458-1490), cel mai mare rege al Ungariei". În scrisoarea deschisă se afirmă că UDMR nu se opune amplasării unei plăci pe casa în cauză, dar contestă textul aprobat de primarul municipiului, în care se afirmă că Matei Corvin este român. Președintele UDMR Cluj, Molnos Lajos, a declarat Agenției MEDIAFAX că montarea plăcii ar putea crea tensiuni interetnice și contravine inițiativei de reconciliere româno-ungare promovate de președintele Iliescu.

Gheorghe Funar amenințat

Un handicapat locomotor candidează pentru funcția de primar al Clujului

Pictorul clujean Gheorghe Aștilean, 31 de ani, handicapat locomotor, și-a anunțat, miercuri, candidatura, ca independent, la funcția de primar al municipiului Cluj-Napoca. Aștilean este imobilizat într-un fotoliu cu rotile, din anul 1983, în urma unui accident, cînd o piatră de mormînt i-a căzut peste coloana vertebrală. Pictorul clujean consideră că este pregătit psihic pentru o campanie electorală dură și a afirmat că speră să obțină sprijinul handicapaților, medicilor și oamenilor de cultură din Cluj.

Statistică îngrijorătoare

Peste 1200 de elevi bucureșteni au abandonat școala în primul trimestru

Peste 1200 de elevi bucureșteni, din clasele I-VIII, au abandonat școala în primul trimestru al anului de învățămînt 1995-1996, informează Inspectoratul Școlar al Municipiului București. Aceeași sursă indică faptul că 191 de elevi înscriși în clasa I în școlile din Capitală nu s-au prezentat la școală nici măcar o zi. Procentul cel mai mare de corigenți se înregistrează în rîndul liceenilor, respectiv 34,72%, aproape jumătate avînd note sub 5 la un singur obiect. Liceenii au înregistrat și cel mai mare număr de exmatriculări (327), eliminări (22) și medii sub 7 la purtare (1066). Sancțiunile au fost aplicate, în proporții egale, atît fetelor cît și băieților, în primul rînd din cauza numărului mare de absențe.

Opunîndu-se unei fuziuni cu alte două societăți

Sindicaliștii de la SIGSTRAT Sighetu Marmației amenință cu greva generală

Sindicaliștii de la societatea SIGSTRAT din Sighetu Marmației (producătoare de PAL, placaj și furnir) au anunțat, ieri, că intră în grevă generală, dacă firma lor va fuziona cu alte două societăți. Cele trei firme s-au format prin desființarea Combinatului de Prelucrare a Lemnului din Sighetu Marmației. Sindicaliștii consideră că, în vreme ce SIGSTRAT a avut, în 1995, un miliard profit, ENMEC SA, care produce agent termic, a fost rentabilă la limită, iar SIGMOB SA, care fabrică mobilă, a avut deficit mare. Liderul sindicatului din SIGSTRAT, Ionel Cucul, a declarat că, începînd din 1995, Fondul Proprietății de Stat forțează unificarea celor trei societăți. Cucul afirmă că fuziunea ar duce la apariția unei societăți falimentare. Pe 28 decembrie 1995, Judecătoria Sighetu Marmației a aprobat cererea de fuziune a celor trei societăți, depusă de FPP și FPS. Liderul sindical susține că FPS și FPP au încălcat legea, conform căreia societățile pot fuziona numai cînd fiecare depune la judecătorie propriul dosar de fuziune. Cele trei firme, SIGSTRAT, SIGMOB și ENMEC, sînt pe lista marii privatizări și nu se știe cum se va privatiza firma rezultată, fiindcă legea marii privatizări nu prevede nimic pentru acest caz, au adăugat sindicaliștii.

Constatînd nerespectarea oricăror norme juridice

Curtea Morală a Revoluției a cerut Parchetului General să pronunțe recursul în anulare pentru procesul soților Ceaușescu

Ieri, la ***Centrul Internațional de Presă din București*** s-a desfășurat rejudecarea procesul soților Ceaușescu. Vă prezentăm în continuare decizia Curții Morale a Revoluției:

"Ascultînd părțile și consultînd probele existente, Curtea Morală a Revoluției reține următoarele:

1. În ceea ce privește faza de urmărire penală au fost încălcate următoarele norme procedurale:

- nu a fost efectuată urmărirea penală;
- a fost încălcat principiul asigurării dreptului de apărare prin neparticiparea apărătorilor la prezentarea materialului de urmărire penală;
- instanța a fost sesizată prin rechizitoriu fără a exista un dosar de urmărire penală, acțiunea penală fiind pusă în mișcare în lipsa unui atare material.

2. În ceea ce privește faza judecării, procesul s-a desfășurat în condiții nelegale, cu instanță înființată în afara legii. A fost încălcat principiul dreptului la apărare, nu s-a dispus efectuarea expertizei psihiatrice obligatorie în cauzele care au drept obiect de judecată infracțiuni ce atrag pedeapsa cu moartea.

3. În ceea ce privește punerea în executare, a fost încălcată prevederea legală conform căreia punerea în executare se face numai după rămînerea definitivă a sentinței judecătorești. A fost încălcată prevederea legală care precizează că hotărîrea judecătorească rămîne definitivă numai după scurgerea a 10 zile de la pronunțare. A fost ignorat dreptul condamnaților de a face cerere de grațiere ulterior rămînerii definitive a hotărîrii judecătorești. A fost încălcată prevederea conform căreia sentința nu poate fi executată decît după minimum 5 zile de la respingerea cererii de grațiere și după rămînerea definitivă a sentinței.

Ținînd cont de aceste grave încălcări ale Codului de Procedură Penală, în vigoare la 25 decembrie 1989, dintre care multe atrag nulitatea absolută a sentinței, Curtea Morală a Revoluției constată că procesul soților Ceaușescu nu s-a desfășurat în condiții de legalitate și, în consecință, sesizează Parchetul General în vederea pronunțării recursului în anulare".

Semnează membrii Curții Morale a Revoluției,

Claudiu Iordache, Lorin Fortuna, Dumitru Iuga, Adrian Dumitrescu, Gheorghe Pastor, Dorin Maxim, Radu Chesaru, Anghel Vasile, Viorel Tocan, Nica Leon.

În legătură cu această decizie vă prezentăm declarația lui ***Cristian Tudor Popescu***, redactor șef adjunct al cotidianului "Adevărul":

"Mi se pare o inițiativă gazetărească interesantă care însă, după părerea mea, nu va aduce rezultate deosebite, cel puțin nu pentru mine. Pentru mine, procesul lui Ceaușescu din 1989 a fost ultimul proces stalinist, bolșevic tipic, avînd modelul anilor '30 în Uniunea Sovietică și care din punct de vedere al statului de drept, din punct de vedere procedural a fost incalificabil. Mai bine-l asasinau, pur și simplu, cu un glonț în ceafă. Ce-a fost, a fost o tristă caricatură de justiție. Însă, dacă ne gîndim în planul unei metajustiții, unei justiții situate deasupra noastră a tuturor, a fost un proces extrem de corect. Pentru că, în felul acesta, Nicolae Ceaușescu a putut să trăiască în ultimele clipe ale vieții văzînd în jurul lui ceea ce știa foarte bine că au trăit atîția alții. Adică, numai dușmani, apărători care te acuză mai rău decît acuzatorii, o sentință dinainte stabilită, adică tipul de proces pe care Nicolae Ceaușescu însuși l-a instrumentat de atîtea ori."

Este implicat corpul de control al guvernului în scandalul navelor

Traian Băsescu îl atacă din nou pe Ion Honcescu

Deputatul PD ***Traian Băsescu*** **(foto)** a declarat, miercuri, într-o conferință de presă, că șeful Departamentului de control al Guvernului, ***Ion Honcescu,*** a încasat pentru participarea la ședințele ***AGA-Petromin,*** în anul 1995, suma netă de 10,5 milioane lei.

Băsescu a prezentat statul de plată, semnat de Honcescu, potrivit căruia pentru cele 12 ședințe lunare ale AGA Petromin pe 1995 acestuia i-au revenit 25 de milioane de lei brut, din care, după impozitare, a încasat 10,5 milioane lei. Potrivit deputatului PD, care a consultat procesele verbale ale ședințelor AGA-Petromin din 1995, Ion Honcescu a participat doar la una din aceste ședințe, însă banii i-a primit integral.

"Acesta este prețul tăcerii și al afacerilor Petromin desfășurate sub ochii lui", a spus Băsescu. El a afirmat că se dovedește, astfel, implicarea șefului Departamentului de control al Guvernului în afaceri cu nave aprobate de AGA-Petromin. Traian Băsescu susține că, în acest fel, a demonstrat că Ion Honcescu a mințit atunci cînd a susținut, în timpul scandalului Petromin-Forum Maritime, că nu este membru în AGA-Petromin.

Conflictul Băsescu-Honcescu a izbucnit la sfîrșitul anului 1994, în timpul scandalului Petromin-Forum Maritime. Băsescu l-a acuzat atunci pe Honcescu că a vîndut "pe nimic" patru nave ale flotei Petromin lui Taher și Katounis, în schimbul contractului Petromin-Forum, considerat defavorabil părții române. Șeful Departamentului de control al Guvernului a înaintat Parchetului General, tot în acea perioadă, un raport în care erau acuzate contractele cu nave din timpul ministeriatului lui Băsescu, în special contractele "Minerva" și "Ermis Maritime", încheiate cu aportul armatorului grec Alafouzos. Dosarul Băsescu nu și-a urmat cursul, dar și contractul Petromin-Forum Maritime a fost reziliat.

Traian Băsescu a afirmat, miercuri, că nu consideră conflictul încheiat, în special pentru faptul că unii din colaboratorii săi au făcut pușcărie și că îi promite lui Honcescu că "va fi cazat la Poarta Albă pentru scamatoriile pe care le-a făcut". Traian Băsescu a anunțat pentru miercurea viitoare o conferință de presă extraordinară, în care va prezenta un raport al Curții de Conturi și noi dovezi privind implicarea lui Honcescu și, implicit, a Guvernului în afacerile cu nave.

Șeful Departamentului de control al Guvernului nu a putut fi contactat pînă în acest moment, pentru a reda și punctul său de vedere.

Un prim rezultat al Comisiei parlamentare de supraveghere a activității SRI

Scandalul provocat de directorul SRI va rezolva problema accesului la dosarele fostei Securități

■ *Comisia SRI intenționează să-și prelungească activitatea pe întreaga perioadă a vacanței parlamentare*

Comisia parlamentară pentru controlul SRI va cere Birourilor Permanente ale celor două Camere ale Parlamentului prelungirea activității acestei Comisii pe întreaga perioadă a vacanței parlamentare, pentru a continua cercetarea problemelor ridicate de publicarea dosarului de Securitate a lui ***Virgil Măgureanu.***

Vasile Văcaru, președintele Comisiei SRI, a spus că se intenționează audierea, în zilele următoare, a procurorului general-adjunct al României, ***Ulpiu Popa Cherecheanu,*** precum și a ofițerilor SRI din Timișoara care au descoperit, în arhiva locală, dosarul lui Virgil Măgureanu. Directorul SRI a afirmat că un ofițer de la SRI-Timiș a copiat dosarul său și a facilitat astfel ca acesta să fie cunoscut de ***Corneliu Vadim Tudor.***

Comisia SRI va discuta, la sfîrșitul audierilor, și posibilitatea demiterii lui Virgil Măgureanu. Senatorul PRM Corneliu Vadim Tudor și deputatul PRM Toader Constantinescu au cerut suspendarea, pe termen limitat, a lui Virgil Măgureanu, dar legea nu conține prevederi în acest sens.

Pînă acum, după trei zile de audieri, Comisia a ascultat depozițiile directorului SRI, Virgil Măgureanu, a doi foști adjuncți ai directorului SRI, ***Victor Marcu*** și ***Dumitru Cristea,*** a colonelului (r) SRI ***Ilie Merce*** și a lui Corneliu Vadim Tudor și ***Dumitru Tinu.*** Majoritatea membrilor Comisiei au spus, după aceste audieri, că sînt dezamăgiți de faptul că Virgil Măgureanu a "uitat" să informeze despre acest aspect al relațiilor sale cu Securitatea. Deputatul PUNR Vasile Matei a susținut, miercuri, că - potrivit depoziției lui Virgil Măgureanu - nici președintele Iliescu nu a fost de acord ca acesta să-și publice dosarul.

Vineri, Comisia se va întruni pentru a analiza înregistrările audierilor din zilele anterioare.

■ *Deputatul PAC Gheorghe Gorun propune o lege care să reglementeze circulația dosarelor Securității*

Deputatul PAC ***Gheorghe Gorun,*** membru în Comisia de control al SRI, dorește să inițieze un proiect de lege care să reglementeze circulația dosarelor fostei Securități și să-i pedepsească pe cei care furnizează presei aceste dosare, ocolind legea.

Gorun a declarat, ieri, în cadrul unei conferințe de presă, va aduce acest subiect în atenția celorlalți membri ai Comisiei și că speră ca aceștia să conlucreze la realizarea proiectului.

Directorul SRI, Virgil Măgureanu, a declarat, în această săptămînă, că este posibil ca, în campania electorală, să apară dosare ale anumitor politicieni, aflate în posesia unor persoane interesate.

Gorun a declarat, ieri, Agenției MEDIAFAX că dosarele care au ajuns la aceste persoane au putut fi sustrase din arhive în prima parte a anului 1990, dar că nu sînt excluse nici sustrageri petrecute după înființarea SRI.

Deputatul PAC a precizat că membrii Comisiei SRI nu au reușit, pînă acum, să afle care este sursa a ceea ce el a numit "hemoragia de dosare".

■ *Gheorghe Diaconescu a negat că ar fi deținut dosare privind implicarea în afaceri a directorului SRI*

Gheorghe Diaconescu, fost șef al Direcției de Contraspionaj din cadrul SRI, a declarat, ieri, după audierea sa la Comisia SRI, că nu a avut niciodată "dosare" privind implicarea directorului SRI în afaceri.

El a infirmat declarațiile lui Vadim Tudor potrivit cărora, în fișetul din biroul său ar fi existat trei asemenea dosare, care ar fi fost preluate, după plecarea sa din SRI, de generalul Victor Marcu.

Potrivit lui Diaconescu, în biroul său au rămas două fișete pline cu dosare, conținînd, însă, numai date de contraspionaj.

Diaconescu a mai afirmat că nu se consideră dușmanul lui Măgureanu, dar nici prietenul lui Vadim Tudor și că i se pare incorect ca informații din SRI să se scurgă către un partid politic.

■ *Dumitru Tinu a dezmințit în fața Comisiei SRI acuzațiile lui Vadim Tudor*

Directorul ziarului "Adevărul", Dumitru Tinu, a negat, ieri, în timpul audierii sale la Comisia SRI, că ziarul pe care îl conduce ar fi avut intenția să declanșeze, la cererea lui Virgil Măgureanu, o campanie împotriva ***"unei anumite personalități politice".***

O înțelegere între Tinu și Măgureanu, pe această temă, a fost reclamată comisiei de către Corneliu Vadim Tudor. Acesta a mai susținut că interviul cu Virgil Măgureanu publicat în "Adevărul" din 8 ianuarie a fost, de fapt, un "autointerviu", un text scris integral de directorul SRI și acceptat de directorul ziarului, pentru că, potrivit afirmațiilor lui Vadim, acesta ar fi fost și el colaborator al Securității.

Dumitru Tinu a dezmințit toate afirmațiile acuzatoare lansate de Vadim la adresa sa și a ziarului "Adevărul".

■ *PD este nemulțumit de implicarea președintelui Iliescu în publicarea dosarului lui Măgureanu*

Deputatul PD ***Adrian Vilău*** a criticat, ieri, în conferința de presă a partidului, intenția președintelui Iliescu de a-l fi împiedicat pe Virgil Măgureanu să-și publice propriul dosar de rezident al fostei Securități.

Vilău consideră că președintele Iliescu a fost îngrijorat de însăși faptul că opinia publică poate cunoaște dosarele Securității și nu atît de încălcarea legii de către directorul SRI. Deputatul PD a mai afirmat că, dacă fapta lui Virgil Măgureanu ar fi avut implicații penale, președintele ***Ion Iliescu*** ar fi putut fi incriminat pentru "tăinuirea infractorului". Lucrul "extrem de grav" pentru Vilău este că personalitățile politice se pot împărți în cei care respectă legea și cei care nu o respectă. În opinia sa, consultarea Iliescu-Măgureanu cu privire la publicarea dosarului de Securitate al acestuia din urmă demonstrează că totul depinde de decizia șefului statului și că SRI este puternic politizat și supus politicului.

Directorul SRI, Virgil Măgureanu, a declarat, marți, la finalul audierii sale la Comisia SRI, că l-a înștiințat pe președintele Ion Iliescu asupra intenției de a da publicității propriul dosar de Securitate.

Sîmbătă, la Iași

Comitetul Național al PAC va lansa programul de guvernare al acestui partid

Comitetul Național al PAC va lansa programul de guvernare al acestei formațiuni politice, în cadrul reuniunii care va avea loc sîmbătă, la Iași. Președintele PAC, ***Nicolae Manolescu,*** a declarat, la conferința de presă de ieri, că speră ca programul, de orientare civic-neo-liberală, să contribuie, în condițiile unei noi majorități parlamentare, la o guvernare mai coerentă, mai deschisă economiei de piață și integrării nord-atlantice. Comitetul Național va mai adopta noul semn electoral al PAC și va dezbate situația listelor electorale și stadiul aplicării programului ***RETCON*** - rețeaua de consiliere a depunătorilor de cupoane de privatizare, înființată de PAC.

Pentru prima dată de la promulgarea sa, în 1992

Legea audiovizualului va suferi modificări

La solicitarea Parlamentului, ***Consiliul Național al Audiovizualului*** urmează să prezinte, în scurt timp, propunerile pentru reactualizarea ***Legii audiovizualului.***

"În paralel cu propunerile privind reflectarea la radio și televiziune a campaniei electorale, lucrăm în prezent la organizarea rețelei pentru monitorizarea emisiunilor care vor fi transmise în cadrul acesteia", a declarat, pentru MEDIAFAX, ***Mariana Jurianu,*** director general în Direcția Licențe, Autorizații și Reglementări a CNA. ***"Activitatea de monitorizare a emisiunilor, evidența a ceea ce se întîmplă în rețea, cît și serviciul de control și inspectare vor trebui, însă, să fie reglementate de legea audiovizualului, după reactualizarea acesteia."*** Legea va trebui, de asemenea, să se refere și la serviciile prin satelit, la posibilitatea de transferare a licenței unei alte persoane, din motive obiective (în caz de deces, de exemplu). Noua lege va prevedea modalitățile de prelungire a licențelor, după expirarea termenelor de cinci și șapte ani, cît sînt valabile acestea în prezent pentru radio și, respectiv, televiziune. Pe de altă parte, CNA va propune să se mărească durata de acordare a licențelor la nouă ani.

Titus Raveica încearcă să-și extindă controlul în campania electorală

Propunerile CNA pentru modificarea Legii audiovizualului se vor referi și la scutirea de impozite pentru stațiile care introduc tehnică modernă, precum și la specificarea cadrului legal de emisie pentru posturile și programele de religie și universitare.

Doi dintre minerii aflați în greva foamei la Zegujani au fost transportați de urgență la spital

■ *cei care au rămas sînt deciși să continue protestul pînă la rezolvarea revendicărilor lor*

Doi dintre cei patru sute de mineri aflați în a doua zi de grevă a foamei, la Zegujani, au fost transportați de urgență la ***Spitalul Județean Mehedinți,*** a declarat, miercuri, Agenției MEDIAFAX, liderul Sindicatului, ***Iorgu Mandreș.***

Cei doi sînt ***Petre Gădan*** (23 de ani), mecanic, și ***Titel Craioveanu*** (36 de ani), miner.

Reprezentanții Regiei Autonome a Lignitului "Oltenia", veniți la negocieri, s-au retras din ședință, miercuri la prînz, refuzînd să semneze procesul-verbal.

Printre revendicările greviștilor se numără: neasigurarea condițiilor privind producția și livrarea cărbunelui de stoc, la ora actuală fiind depozitate 80.000 tone și existînd pericolul blocării producției din subteran; neasigurarea asistenței medicale de urgență pe trei schimburi; neasigurarea condițiilor sociale pentru angajați (căldură, mîncare, înbrăcăminte de iarnă, etc.); demiterea inginerului șef-producție a exploatării minere "Mehedinți", ***Cristian Teodorescu,*** și a șefului departamentului Normare și Retribuire, ***Ionel Bobocescu.***

Minerii sînt deciși să continue greva pînă la rezolvarea, fie și parțială, a revendicărilor lor.

Liderii minerilor au cerut, marți, o premiere de 290.000 lei în medie pe angajat, ceea ce reprezintă 197 milioane lei pentru întreaga mină, iar diferența de un miliard să fie acordată ca premiere la o dată ce urma să fie stabilită ulterior. Această ultimă sumă, solicitată ca premiere, provine din majorarea cantității de minereu extras, calculat la negocierea contractului de muncă.

Încercînd să spulbere un mister

PD cere Guvernului să facă publice noile condiții asumate față de FMI

PD va solicita, la începutul viitoarei sesiuni parlamentare, o informare din partea Guvernului cu privire la noile condiții din acordul stand-by cu ***FMI,*** a anunțat, ieri, liderul grupului parlamentar din Senat, ***Cristian Dumitrescu.***

El a precizat că va fi solicitată prezența în Parlament a primului ministru ***Nicolae Văcăroiu,*** însoțit de ***Mircea Coșea, Florin Georgescu*** și ***Mugur Isărescu,*** pentru a prezenta condițiile impuse pentru deblocarea tranșei de împrumut care a avut loc în decembrie 1995.

Condițiile asumate de Guvern prin scrisoarea de intenție adresată la sfîrșitul anului trecut și prin negocieri directe nu au fost făcute publice, a spus Cristian Dumitrescu. Senatorul PD apreciază, însă, că aceste condiții ar fi drastice, chiar "înrobitoare", Executivul preferînd să-și asume asemenea condiții, decît să le îndeplinească pe cele asumate inițial la semnarea Memorandumului cu forul internațional.

Dumitrescu a declarat că parlamentarii trebuie să cunoască noile condiții, înaintea dezbaterii Bugetului de Stat pe 1996, pentru a putea evalua corect nivelurile bugetare.

Bugetul de Stat pe 1996 va fi reanalizat de Parlament, în urma modificărilor propuse de Guvern la proiectul inițial depus în cele două Camere. Biroul Permanent al Senatului a trimis Executivului o scrisoare în care i-a solicitat să transmită la Parlament toate modificările care urmează să fie operate, datorate atît înțelegerilor cu FMI, cît și necesității alocării fondurilor pentru zonele calamitate în urma inundațiilor.

De aceea, conducerile celor două Camere au considerat inoportună convocarea unei sesiuni extraordinare pe probleme bugetare în această perioadă.

EDITORIAL

Febra extremiștilor

Dorin POPA

Experienta totalitar-comunistă a fost atît de traumatizantă pentru țările estului european încît convalescenta, iată, durează și nu este lipsită chiar de încercări-limită, care au un aer de fatalitate. Nationalismele care încearcă acum Europa de est fac parte, bineînțeles, din fenomenologia convulsiilor postcomuniste. Nationalismul, avînd un ridicat potential antidemocratic, este poate fenomenul cel mai neliniștitor care asaltează în prezent lumea posttotalitară. O puternică relație cauzală se poate detecta între colapsul comunismului și manifestările naționaliste. Aproape peste tot, animatorii acestei ideologii sînt de o tristă notorietate. La noi, cele mai cunoscute grupări nationaliste sînt Partidul România Mare și Partidul Unitătii Naționale a Românilor, care au un accentuat caracter etnocentric, xenofob, antisemit si antimaghiar.

Cei mai agitați lideri de sorginte nationalistă - C.V. Tudor, Gh. Funar ori Ioan Gavra - sînt lipsiți de anvergură intelectuală și carenți din punct de vedere moral. Ei par a se fi aruncat orbește în spinarea naționalismului găunos, fiind complet lipsiți de alte mijloace spiritual-politice, pentru a putea capta atenția electoratului român. Mesajul lor naționalist, fiind derutant și înșelător, bruiază discursul politic de fond și așterne o pîclă deasă peste orice încercare de dialog responsabil. Fiindu-le inaccesibile alte forme de manifestare, liderii naționaliști români, lipsiți de credibilitate și compromiși în fostul regim, încearcă să se legitimeze politic prin manifestări conjuncturale de joasă extractie intelectuală, agitînd de multe ori aceleași uzate slogane national-comuniste și mizînd pe confuzia electoratului în această perioadă tranzitorie.

În România, nu are de ce să se manifeste decît singura formă de nationalism legitim - ***naționalismul identitar.*** Dar, profitînd de starea de confuzie postcomunistă - pe care ei înșiși o sporesc - naționaliștii români de tristă notorietate încearcă permanent să întreţină o spaimă de conflict în sînul unei populatii neantrenate politic. De fapt, ca niste adevărate personaje de vodevil naționalist, C.V. Tudor, Gh. Funar, A. Păunescu, Ioan Gavra și acoliții lor nu au altă soluție politică decît ***diversiunea naționalistă,*** profitînd de lipsa de cultură politică a unei populatii buimăcită de comunism.

Acestia, toti, nu posedă un discurs politic articulat și nici nu au propriu-zis o ideologie, ci sînt doar simpli briganzi politici, ieșiți la vînătoare cu lozinci dintre cele mai amalgamate. Cele mai bune exemple care probează incoerenta (și inconsistența) politică a unor astfel de "personaje" sînt atitudinile din ultima vreme adoptate de C.V. Tudor, Funar și Gavra.

C.V. Tudor este, acum, într-un război dur cu aproape toti acei pe care-i lingușea pînă nu demult. A fost suficient ca foștii lui stăpîni să-i dea cu piciorul, pentru ca V. Tudor să se repeadă cîinește și nemilos către aceștia, nemaitinînd cont de propriile-i declarații pe care le-a făcut și nici de vreo orientare ori parteneriat politic. Este un caz evident (și clinic) de mercenariat politic. În cazul său nici nu poate fi vorba de vreo doctrină sau de interesele propriului electorat. El nu dă din mîini decît pentru sine, pentru a se menține la suprafata (bănoasă) a vieții publice românesti.

Pentru a evidenția și mai bine faptul că naționalismul zgomotos nu poate ține loc de doctrină în România, vom aminti declarațiile stupefiante ale lui Ioan Gavra - unul din liderii PUNR - făcute în ultima vreme.

Probînd o crasă neseriozitate (nu numai politică, dar și umană), Gavra și-a exprimat dorința ca partidul său, PUNR, să se alieze electoral cu PD, PAC și PL '93, adică exact cu acele partide pe care le jignește constant de patru ani încoace. Gavra a primit, cum era de așteptat, din partea bunului simt, niște replici dure și ferme. Partidul lui Petre Roman a afirmat că nu poate fi partener cu PUNR, "care s-a comportat ca un partid extremist, șovin, ce s-a constituit pe baza adversității fată de minoritatea maghiară", iar președintele PL '93 i-a interzis complet să mai asocieze vreodată numele PUNR cu cel al partidului său.

Cine mai avea vreo îndoială că Partidul România Mare al lui C.V. Tudor și PUNR-ul lui Funar și Gavra nu au coerență politică, nu au linie proprie și că doar parazitează viața politică românească, acum s-a putut, definitiv, dumiri. Neavînd nimic de spus în nume propriu, neurmărind afirmarea unor principii politice și în absența unei ideologii specifice, partidele lui C.V. Tudor și Funar pot face aliante cu oricine, în orice condiții și fără stînjeneli doctrinare. Ei nu vor decît să-și conserve propriile locuri în parlament și propriile privilegii. Sînt, cu adevărat, jalnici, dar sînt "falițiii noștri" și (vor fi) mai mult decît atît!

Febra care i-a cuprins în vremea din urmă pe jalnicii noștri extremiști-naționaliști este însă urmarea unui lucru îmbucurător. Ei se agită acum aproape sinucigaș politic, pentru că electoratul român dă semne că nu-i mai onorează cu votul. Era firească această opțiune electorală. În momentul în care oamenii au început să înțeleagă fenomenul politic, ei s-au îndepărtat de extremiști. Sondajele recente vădesc acest lucru. Faptul că electoratul român nu mai agreează extremiștii iresponsabili este extrem de pozitiv pentru viitor. De aceea, C.V. Tudor, Funar și Gavra fac declarații tot mai hazlii. În curînd, nimeni nu va mai sta să-i asculte. ■

CAFEAUA DE DIMINEAȚĂ

Halal de mine: sînt intelectual!

Aurel LEON

În satul de pe vremuri, se cam ghicea viitorul fiecărui copil. Eram în școala primară un grup cu pretenții și aptitudini ghicite. Astfel, se știa cine va fi viitorul preot și cine viitoarea învățătoare a satului, cine va fi meseriaș, cine negustor și cine... va toca frunză la cîini! Și în fruntea tuturor eram eu, viitor intelectual, menit luptei cu cartea. Încă de copil, am copiat la dictare "ai carte, ai parte" și mi-a rămas amenințarea a ceea ce te așteaptă dacă nu ești devotat cărții. Am rezistat tuturor tentațiilor și am devenit "să nu fie de deochi, intelectual". Expresia apartine domnului Leiba cu calul șchiop, negustorul care ne cumpăra tot ce era de vînzare și care, admirînd carnetul meu de note, cu care se lăuda tata, a exclamat: "Cușer, să nu fie de deochi, așa un intelectual!".

Aurită i-a fost gura, am intrat în serviciul cărții și om m-am făcut, nu privit din exterior, cum a făcut un artist plastic de talia lui Ion Bitzan, cu expoziția "Himera cărții absolute" (din care reproduc simbolul alăturat), ci în sensul celor afirmate de Jorge Luis Borges: "Într-un anumit raft, într-un anume hexagon (au chibzuit oamenii) trebuie să existe o carte care să constituie abrevierea și compendiul perfect al tuturor celorlalte un anume bibliotecar a parcurs-o și este aidoma unui zeu".

La noi în casă, cartea stătea lîngă icoană, ne închinam deopotrivă la amîndouă. Era mîndră fiindcă știe că prin ea se pătrunde în cultură, căci, se știe, cultura reprezintă inteligența altora. În momentul cînd emitem o idee, mai ales verbal, în parlament, de exemplu, cum obișnuia filosoful de la Iași, cu țăcălie, Scheia, nimeni nu ne obligă să indicăm surse. I-a speriat cu citate din Kant pe cei mari, care și-au zis că profesorul e tobă de carte și l-au uns președinte de audiovizual. Într-adevăr, omul e doldora de citate, un singur lucru îi mai trebuie: să nu confunde punctele de vedere.

Țara asta a fost condusă de niște oameni care apreciază la o carte numai titlurile. Făceau colecție de titluri. Mergeau direct la rezultat, sărind peste învățătură. Erau scuzați, căci nu erau intelectuali, ci doar oameni politici. Meseria de bază: un fel de cizmărie, confecționarea de coșuri de hîrtie pentru seminte și gradul de general...

Lacomi, au acumulat totul, făcînd colecție de titluri academice, rîvnind și premiul Nobel. Conducerea respectivă a dovedit mentalitate de cîrpaci; detesta pe intelectual, dar admira cultura.

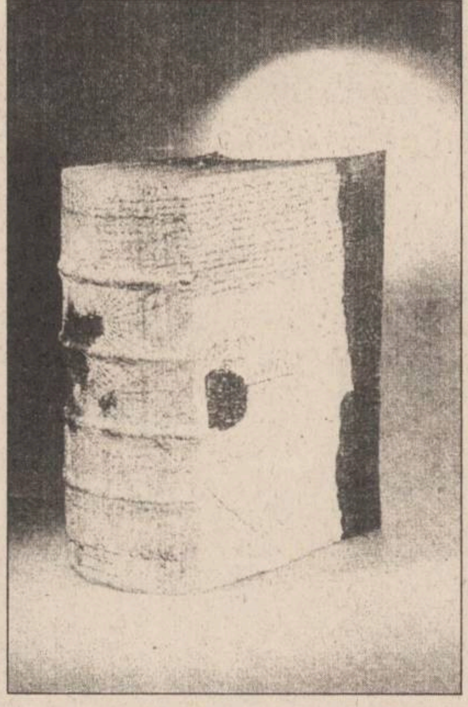

Țara asta e condusă acum de intelectuali, oameni ai cărții, economiști, tehnocrați, toti cu titluri academice. Astăzi, cartea e la mare preț, nu cîrpeala. Nu e vorba de un fetiș, ca la ceilalți, ci de o... farsă! Conducătorii noștri de acuma sînt niște perverși, adică una spun și alta fac... Sînt mult mai periculoși, fiind mai subtili și autori de scenarii.

Conducătorii rudimentari păstrau cartea, necitită, bănuiau sau intuiau că e ceva de preț, de vreme ce Apusul importa inteligența; conducătorii de acum o mîzgălesc, considerînd-o complice lor, o lapidează, coborînd-o la nivelul scenariului tip Voican, sau tip S.R.I. Considerîndu-se intelectuali, se tem de "oamenii muncii" (mineri, mecanici de locomotive, etc.)..

Așa se face că un profesor e un nimic, cu leafă de servitor, un magistrat e egal în drepturi cu ușierul, un medic e inferior femeii de serviciu. Cartea e un lux, apare ca o vedetă doar sponsorizată.

Echipa noastră plecată din sat s-a realizat. Preotul își vede de enoriași, învățătoarea vede de școlari, meseriașul are moară, a agonisit două apartamente la bloc pentru cele două fete, negustorul e președinte de societate, cu mașină, făcînd călătorii de afaceri peste hotare. Eu sînt singurul intelectual, să nu fie de deochi - vorba lui Leiba, care parcă mînca pandișpan, așa i se umplea gura cînd pronunta cuvîntul.

Dintre toți, cel mai rău a ajuns "cel care măsura umbra" - e sportiv. Să nu vadă cartea în casa lui! Să n-audă cuvîntul intelectual, că-i sare țandăra! E atlet săritor. Fuge și sare. Pentru fiecare centimetru în plus ia cîteva milioane - prestigiul țării în joc!

Academia Română a oferit diplome în loc de premii; Uniunea Scriitorilor a cerșit pe undeva pentru niște improvizații... Săritorul peste carte a devenit o glorie națională și o somitate internațională cînd a sărit 5 cm mai mult decît americanii; i-au decernat și premiul președintelui, a devenit marcă de automobil, a angajat un secretar care să-i scrie memoriile.

Se visează intelectual, fericitul; eu mă visez... săritor!

Între noi, cartea tace, așteaptă. In hoc signo, vinces! ■

BIJUTERII DE TRANZIȚIE

Alternativa Emil Constantinescu

Florea IONCIOAIA

Tînăra, chiar frageda noastră democratie și-a mai descoperit o amenințare. Aceasta este de un timp încoace Emil Constantinescu. Într-un fel, reacția era de așteptat și ea arată o exasperare evidentă a inteligenței liberale din România în fata unei anume ineficiențe politice, pe care dl Constantinescu pare a o întruchipa plenar. În ciuda scăderii evidente a nivelului de trai, a tuturor prostiilor și catastrofelor care i se atribuie, regimul Iliescu este nu numai în creștere de popularitate, dar, poate și mai rău, controlează fără efort aproape întreaga societate. Chestiunea este dacă această lipsă de alternativă se datorează unui singur om. Dl Val Condurache are dreptate: pornirea aceasta oarecum generală împotriva lui Emil Constantinescu nu este foarte justă și nici teribil de inspirată. Intervenția d-sale îmi pare salutară și pune termenii dezbaterii la locul lor. Totuși, nemulțumirea fată de activitatea d-lui Constantinescu nu mi se pare cu totul gratuită. Dl Constantinescu a reprezentat la un moment dat o speranță pentru românii care au crezut în posibilitatea unei schimbări rapide și decisive în România, iar astăzi el nu o mai reprezintă. Aceasta este o realitate, amendabilă poate, dar nu cu totul fără fundament.

Erodarea imaginii d-lui Constantinescu are mai multe explicații, dar este de observat de la început că, spre deosebire de alți lideri ai opoziției, el n-a fost supus unei agresiuni prea dure din partea propagandei oficiale: este un declin pe care dl Constantinescu trebuie să și-l asume în bună parte. În ciuda acestei constatări, îmi pare că trebuie eliminate de la început două prejudecăți în ce privește persoana sa. Mai întîi, că ar fi opera lui Băcanu și Blandiana, iar apoi că un altul în locul său ar fi făcut o figură mai bună la alegerile trecute. Emil Constantinescu a fost atunci un candidat de conjunctură. Îmi amintesc că în acel moment mai toți îl voiau pe Manolescu. Prestația sa a fost însă peste așteptări și nu cred că liderul PAC ar fi adus mai multe voturi.

Greșelile d-lui Constantinescu, care au provocat în cele din urmă contestarea sa de către o parte a opoziției, sînt tipice pentru un anumit fel de a face politică în România. În primul rînd, d-sa n-a tras învățămintele din înfrîngerea suferită în alegeri. El a considerat cele cinci milioane de voturi, cîte i s-au acordat, ca un fel de plebiscit pentru a se încorona lider al opoziției. Emil Constantinescu n-a înteles apoi reticențele tot mai vii și motivate care veneau dintr-o anumită parte a opoziției și drept consecință maniera în care a gestionat ieșirea din Convenție a PAC, PL '93 și PSDR a fost complet nefericită, ceea ce i-a îndepărtat imaginea de factor de echilibru în cadrul Convenției. Sentimentul pe care l-a lăsat mereu de atunci este că se considera candidatul natural și nu doar virtual al opoziției. El a încercat să obstaculeze orice dezbatere serioasă în legătură cu alegerea celui mai bun candidat capabil să-l înfrunte pe Ion Iliescu. Mai grav, a creat impresia că nici nu-l interesează să cîștige, părînd că face acest sport din pură pasiune pentru joc. L-am văzut la TV de mai multe ori: renunțase la limbajul natural pentru unul încărcat de responsabilitate, oficial, adică de lemn, total nepotrivit unui candidat. Îl imita, incredibil, pe Ion Iliescu. Vreau să spun că n-a fost capabil să creeze un personaj politic nou, diferit de cel al lui Iliescu. De altminteri, în loc să renunțe la funcția sa de rector pentru a se dedica politicii în mod deschis, a jucat pe cartea morală a misiunii sale, ca și cum ar fi făcut politica în timpul liber. Este un motiv pentru care partidele care nu fac parte din cartelul PNȚCD pe bună dreptate nu l-au recunoscut ca fiind de-al lor. Nu poți susține un candidat care nu-ți aduce nici un beneficiu și pe care nu-l vei putea controla, apoi. Ești obligat să-i dai totul pe credit, fără nici o poliță de asigurare: așa ceva în politică nu trebuie să se facă.

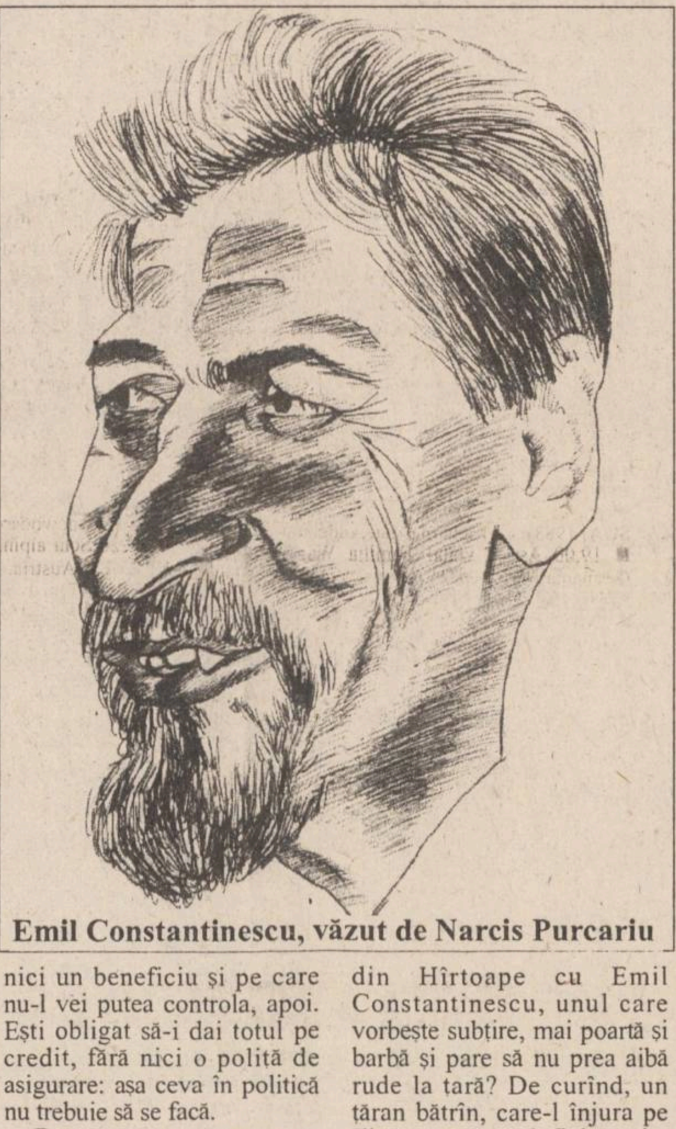

Emil Constantinescu, văzut de Narcis Purcariu

Dar marea sa eroare este că, alături de întreaga opoziție, mai crede că electoratul român îl va accepta de la sine ca fiind cel mai bun. Comportamentul electoral este determinat de foarte multe lucruri, în parte necunoscute, dar este un fapt că rareori electoratul, de oriunde ar fi el, îl alege pe cel mai bun. De fapt, nici nu știm ce înseamnă a fi cel mai bun în materie de lideri politici. Opoziția vede relația cu electoratul ca o relație comercială, în care unii oferă lideri buni, idei, programe, iar alții dau în schimb voturi. Problema este că nicăieri indivizii nu aleg bazîndu-se exclusiv pe un calcul rațional, ca în cazul achiziționării unei mărfi, nici măcar acolo unde justiția, presa și administrația de stat sînt cu mult mai neutre decît la noi. Cum ar vota un țăran din Hîrtoape cu Emil Constantinescu, unul care vorbește subțire, mai poartă și barbă și pare să nu prea aibă rude la țară? De curînd, un țăran bătrîn, care-l înjura pe Iliescu cu o ură infinită, mi-a spus că nu-l va vota niciodată pe E.C. pentru că, după părerea sa, ***țapul ne vinde Ardealul ungurilor***! Este inutil să-l contrazici sau să te întrebi după ce logică funcționează acest gen de raționament.

Diferența în alegeri o fac probabil ceea ce noi numim societatea civilă (de la grupurile de presiune, la partide, rețele de influentă, asociații civice și culturale), precum și carisma personală a candidatului. În loc să contracareze televizomania iliesciană, dl Constantinescu a intrat în jocul acestuia. Suleiman Demirel a ajuns cel mai important om din Turcia, pentru că, se spune, a fost capabil să strîngă în campaniile sale electorale un milion de mîini turcești. Nu mitingurile de duminică, apelurile la televiziune, grave și prețioase, vizitele în Occident fac un bun candidat, ci relația directă cu electoratul. Așa a făcut și Clinton cînd era un out-sider. A discuta direct cu un țăran cinci minute înseamnă a cîștiga un vot sigur chiar dacă aparent gestul nu are impactul televiziunii. Este apoi o "umilință" necesară pentru cineva care va trebui să guverneze țara și pentru aceștia, nu doar pentru tipii inteligenți care citesc ***Academia Cațavencu.*** Pe de altă parte, nimeni nu poate cîștiga alegerile de unul singur. Dl Constantinescu trebuie să se reconcilieze cu mediile opoziției și să le ofere ceva în schimb: atît promisiunea unei victorii, cît și promisiunea unei reprezentări.

Revenind însă la tema principală a dezbaterii, trebuie să ne întrebăm dacă este capabil Emil Constantinescu să cîștige alegerile. Cred că nimeni n-ar putea răspunde unei asemenea chestiuni. Singura mea certitudine este că ar putea fi un președinte onorabil. Greșelile amintite mai sus nu par a fi totuși determinate de caracterul său și nici chiar de inteligența sa. Ele aparțin unei anume culturi politice, dominantă în rîndurile opoziției democratice. Dar poate mai mult decît persoana sa, care-mi este altminteri destul de puțin cunoscută, important, esențial chiar, este ca în România să se producă o alternanță la putere, indiferent cine va fi partidul și liderul care o va face. Atît pentru că opinia publică românească să înțeleagă că putem deveni o democrație normală, în care o alternanță la putere nu este o catastrofă, dimpotrivă, dar de asemenea, și pentru că persoana lui Ion Iliescu este asociată în exterior cu o Românie imobilă, pe jumătate șatră de țigani, iar pe de alta o imensă bandă de securiști. Ca de atîtea ori în istoria noastră, este vorba de un act civilizator și care nu are alternativă. ■

UNGHIUL DE TRAGERE

A cui e Rusia?

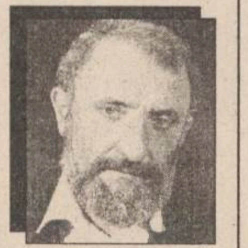

Val CONDURACHE

Generalul Lebed și-a anunțat candidatura la președinția Rusiei, iar Ziuganov, președintele PCFR, stimulat de rezultatele alegerilor legislative din Rusia, a afirmat, la rîndul său, că se gîndește cu seriozitate la fotoliul de la Kremlin. Cei doi candidați potențiali pot, într-adevăr, încurca socotelile lui Elțîn, a cărui echipă, devotată, cel puțin în aparență, democrației, nu are șanse prea mari să cîștige "prezidențialele" dacă merge pe cartea reformei. Campania modernă, purtată de Cernomîrdin în 1995, este bună pentru SUA sau Franța, nu și pentru Rusia aflată în derivă. Claudia Schiffer nu înseamnă nimic pentru militarii care au părăsit Europa de Est, ocupată în 1945. Sutele de mii de militari s-au întors cu coada între picioare în Rusia, unde nu-i aștepta nici măcar o casă. Tranziția a sărăcit zeci de milioane de oameni, a împărțit societatea între întreprinzători particulari deveniți peste noapte miliardari și oameni debusolati, înrăiți și înspăimîntați de ziua de mîine. O tiranie ar fi putut stăpîni acest uriaș măcinat de corupție, umilit în trufia imperială și peste toate, scos din jocul marilor interese politice. Kozîrev s-a chinuit, în cîteva rînduri, să explice Occidentului că excluderea Rusiei de la marile decizii politice internaționale poate fi periculoasă prin zgîndărirea orgoliului de (fostă) super-putere. Occidentul s-a mai ars de cîteva ori în relația cu o Rusie (URSS) reformistă, asa încît a ocolit, pe cît a putut, ofertele venite dinspre Moscova. Tot mai puțin credibil, atît în cancelariile europene, cît și în Rusia, Kozîrev se pregătește pentru o carieră de deputat. Echipa lui Elțîn e sprijinită de cercurile occidentale doar atîta vreme cît este în stare să continue reforma. Pe de altă parte, electoratul rus percepe adîncirea în democrație ca pe o prăbușire într-o prăpastie fără fund. S-ar zice că Elțîn și întregul Kremlin alunecă încet dar sigur, cu voință politică, spre propriul dezastru. Opțiunea Kremlinului nu este și opțiunea Rusiei, ale cărei intenții sînt exprimate de Ziuganov, Jirinovski și Lebed și de electoratul lor.

Elțîn a declarat că se va folosi de prerogativele pe care le are pentru a se opune unei Dume dominată de comuniști, naționaliști și militari. Dar el o poate face pînă la alegerile prezidențiale din 1996. Uneori mă întreb ce-ar face americanii dacă s-ar afla în această situație. Ar credita Occidentul și SUA o Rusie în care Elțîn ar dizolva Parlamentul, ar interzice partidele politice și s-ar instala, ca un țar, asediat din toate părțile, la conducerea unui stat nici comunist, nici burghez, nici feudal? Iar țarul acesta, pe care forțe politice sau militare s-ar putea sprijini?

Pe de altă parte, alegerile democratice oferă președintelui de acum, șanse minime. Mihail Gorbaciov se agită și el, pregătindu-se să revină în arena politică. Candidatura lui mi se pare cu totul utopică. În fața rusului de rînd, Gorbaciov nu este altceva decît artizanul dezastrului. Dacă Rusia a ajuns acolo unde a ajuns, acest lucru i se datorează, aproape în exclusivitate, lui Gorbaciov. Rusul crede doar în forță, iar Gorbaciov și Elțîn au surpat forța de amenințare a Rusiei, au făcut-o să se retragă în granițele Federației Ruse, de unde Kremlinul trimite semnale disperate către Belarus și Ucraina, dar și spre statele mai mici, aflate cîndva în componența URSS. CSI a rămas în proiect. Tratatele semnate nu sînt mai mult decît un petec de hîrtie. Fidelitatea foștilor supuși se clatină la orice pas, iar fostele țări din Tratatul de la Varșovia se agită spre NATO, căutînd o umbrelă nu atît împotriva Rusiei, cît să se apere unele de altele.

Nu avem prea multe motive să fim optimiști. A întinde, acum, o mînă Rusiei, nu este un gest gratuit. Înainte, însă, de a o face, ar trebui să ne întrebăm cine e Rusia. Dacă Rusia lui Elțîn este admisă acum în Consiliul Europei, nu înseamnă că Elțîn va cîștiga alegerile prezidențiale din 1996. Iar o Rusie a lui Ziuganov sau a lui Lebed, admisă în Consiliul Europei, nu va reintra în niște drepturi, să zicemm, firești, ci se va opune dinlăuntru extinderii NATO și Uniunii Europene. Parlamentul european va fi scurtcircuitat, toate instituțiile la care oamenii politici au lucrat vreme de douăzeci de ani vor fi date peste cap de opoziția unui membru ale cărui interese sînt cu totul contrarii. Uniunea Europeană nu ar fi fost niciodată gîndită, visată, avansată, dacă la Răsărit nu s-ar fi aflat Rusia (URSS), o mare putere care nu poate trăi în granițele proprii fără a face implozie. UE este (presupunînd că ar ajunge la granițele Rusiei) mai puțin întinsă și mai slabă, militar, decît Rusia. Abia o Europă unită ar asigura echilibrul politic în această parte a lumii, dar de acest echilibru are nevoie doar Europa, nu și Rusia nostalgică.

Calculul politic se blochează într-un punct în care nici măcar sensibilitățile nu mai contează. Doar SUA ar mai putea oferi o soluție nu atît credibilă (pentru aceasta ar trebui să fie satisfăcute toate părțile aflate în joc), cît necesară pentru salvarea ordinii europene. Europenii nu sînt în stare s-o facă. Fascinația Rusiei, care a marcat două secole de istorie europeană, funcționează și acum. Nu butonul nuclear paralizează voința politică a Occidentului, ci amăgirea că Rusia nu este a celor aproape două sute de milioane de ruși, ci a marilor spirite ale veacurilor XIX și XX, în fața cărora se închină o omenire întreagă. ■

CHIAR NU VĂ INTERESEAZĂ BASARABIA?

Și totuși, adevărul învinge

Vlad VLASE

"De ce ați suspendat un timp apariția rubricii «Chiar nu vă interesează Basarabia?», care s-a anunțat a fi permanentă?" - mi-a reproșat, pe bună dreptate, d-l Anatol Zaim, care-și duce tihnit bătrînețile la Iași, deși sufletul i se zbuciumă după vatra sa din fostul județ Hotin, orășelul Edineț.

Unul din motive a fost lipsa unor evenimente semnificative în cotidianul searbăd de acolo, deși consider că ar fi binevenit un sondaj de opinie pentru a afla în ce măsură îi interesează pe moldovenii din țară, de diferite vîrste, soarta confraților amărîți de peste Prut.

Trebuie să recunosc că am fost trezit din pesimism, acum la cumpăna anilor, de un adevărat eveniment. Doamna Iuliana Costin, directoarea Liceului românoenglez din Chișinău, a avut cîștig de cauză în procesul cu reprezentanții agrarienilor antiromâni, cocoțați în vîrful piramidei politice. Directoarea a fost concediată, la 20 octombrie 1995, chipurile, nu din motive politice - pentru declanșarea grevei studențești - ci pentru că "nu-și onorează obligațiunile profesionale" (liceul a fost supus unei avalanșe de controale, iar d-na Costin a fost amenințată în nenumărate rînduri cu răfuieli fizice).

A propos de vînătoarea de intelectuali din Basarabia. În ajunul Anului Nou, la orele 2,00 noaptea, un grup de patru infractori, purtînd uniforme de polițiști și măști, i-a maltratat în propria casă pe ziariștii Gorincioi și Ciobanu, care au scris în "Mesagerul" despre fenomenul "racketi". Starea celor doi este deosebit de gravă.

Este clară optica justiției neostaliniste în raport cu unioniștii. "Vă mîncăm ca pe răsărită!" Iată de ce, din nenumăratele încrucișări de săbii în fața tribunalului, rar cînd vreun reprezentant al opoziției cîștigă în lupta și așa inegală. Aici, intuiția și înțelepciunea i-au dictat d-nei Costin să mai urmeze și Facultatea de Drept (după Filologie sau Istorie). Teama de a suferi de pe urma injustiției comuniste a făcut-o să caute dreptatea, să tragă semnalul de alarmă. Ea venea în fața pigmeilor din învățămînt cu adevăratul profesionalism, cu acel dar primit de la Dumnezeu: dragostea de libertate și adevăr.

Fără astfel de rezerve de patriotism, este anevoie să înfrunți iarna spirituală din Basarabia, să învingi opoziția guvernanților antiunioniști. ■

VINERI
12 ianuarie 1996
Inclus în nr. 7 (1375)

monitorul Sport

SPORT, PUBLICITATE, DIVERTISMENT
SECȚIUNEA B

Ședință la C.F. Politehnica

Asul din mîneca lui Vasile Ianul

■ *opt jucători pasibili de a fi transferați la Iași*

Ieri, la Prefectură a avut loc prima ședință din 1996 a Comitetului Executiv al C.F. Politehnica Iași. La sfîrșitul acesteia, președintele Romeo Olteanu ne-a făcut un rezumat al celor discutate: "La începutul săptămînii viitoare se va definitiva locul de desfășurare a cantonamentului din perioada 22 ianuarie-3 februarie, pe lîngă hotelul «Sinaia» din... Sinaia, apărînd și varianta hotelului Cioplea din Predeal. La acest cantonament vor participa minimum 26 jucători. La ora actuală aceștia ar fi: Câmpeanu, Mandric, Ciutacu, Abălașei, Urdaru, Paraschiv, Apachitei, Nemțanu, Petrache, Tănase, Cobuleanu, Căunei, Cotan, Lörinczi, Kerezsy, Pancu, Dobrea, M.Nicolae, Ambrosie, Cîmpanu, Frunză, Rudac, Tiron, Donose, Alexa, Voicu, primă rezervă fiind Florea. În functie de transferul unor alți jucători, această listă va fi modificată sau completată. La ora actuală sînt în vizorul nostru Adam (C.F.R. Fortus), Mozacu (Steaua), Ilieș (Foresta Fălticeni), Csifo și Botorok (Harghita Odorheiu Secuiesc), Suliță (C.F.R. Pașcani), Farin (Dunărea Călărași) și Arăpașu (Constant Galați). Dacia Unirea Brăila a refuzat să trateze cu noi în ceea ce-l privește pe Cojocaru. Ar mai fi și promisul «as» al lui Vasile Ianul, un jucător care, după spusele domniei sale, ar juca titular, fără nici o problemă, la Poli! Petrache rămîne deocamdată pe loc, iar ultima rată pe care trebuie să o achităm clubului Dacia Pitești pentru transferul lui Mihai Nicolae poate fi făcută pînă pe 11 februarie. În perioada 14-21 februarie, antrenorul Narcis Ciocîrlan a solicitat asigurarea unui minicantonament la Brașov sau București, perioadă în care ar trebui asigurate disputarea a patru jocuri amicale. Oricum, pe 10 februarie la Fălticeni și pe 14, la Iași, vom sustine o dublă partidă cu Foresta Fălticeni. A rămas stabilit ca jucătorii ieșeni să încaseze 60 la sută din valoarea primei pentru punctele obtinute, restul urmînd a fi achitați la sfîrșitul campionatului, dacă obiectivul de rămînere în D.N. va fi îndeplinit. Valoarea unui punct obtinut va fi aceeași, indiferent de locul de desfășurare a partidelor, și va fi stabilită înainte de începerea campionatului.

În altă ordine de idei, sper ca toată lumea să înteleagă că Politehnica are acum nevoie de sprijin financiar. În urma ședinței de miercuri de la Prefectură am primit deja ajutor de la societățile Iulius și Conest. Promisiuni în acest sens avem și de la alte firme puternice, cum ar fi: Somaco-Prefabricate, Rovigo Cotnari, Avicola, Incom, Iassyfarm, International Service, Tamaz, Lactis, Alfincool, Tepro și Tigarete. Sper ca întreg orașul să fie alături de Poli, pentru a putea asigura condițiile necesare evitării retrogadării." (**Ovidiu MINEA**)

Fotbaliștii ieșeni vor pregăti la Sinaia ploaia de goluri din primăvară

Pronosport

■ *concursul din 14 ianuarie 1996*

Al doilea joc al acestui an, o a doua ocazie pentru obținerea recordurilor mult așteptate. E drept că trebuie încercate surprizele, pe deasupra să mai și vină... Acolo unde trebuie.

1. Cremonese - Milan: 2 (locul 18, 10 p. - locul 1, 33 p.). Meci total dezechilibrat, în care "lanterna" încearcă lupta cu "diavolul". Probabil că nu va rezista mult.

2. Fiorentina - Piacenza: 1 (locul 2, 30 p. - locul 15, 16 p.). Aflati la o victorie de Milan, florentinii au nevoie neapărat de cele trei puncte. Usor de obtinut.

3. Inter - Roma: 1X (locul 11, 21 p. - locul 6, 25 p.). Milanezii suferă rău de cîtiva ani, așteptatul reviriment întîrzind să apară. Orice, mai putin victoria oaspeților!

4. Juventus - Bari: 1 (locul 4, 27 p. - locul 16, 15 p.). Etapă usoară, cu multi soliști, numai bun locul pentru surprize...

5. Lazio - Torino: 1X (locul 5, 25 p. - locul 14, 16 p.). Deși torinezii se află pe un nemeritat loc 14, jocul impus de antrenorul Scoglio este totuși bun, pretabil la un egal în deplasare.

6. Padova - Atalanta: X2 (locul 17, 12 p. - locul 10, 22 p.). Echipa din Bergamo are prima șansă, deși în tabăra gazdă există jucători valoroși precum Vlaovic și Amoruso.

7. Parma - Cagliari: 1 (locul 3, 28 p. - locul 13, 20 p.). Parma, eterna contracandidată la titlu, joacă destul de dezordonat anul acesta, permițîndu-și, de exemplu, acum două etape să piardă acasă cu Vicenza. Totusi!

8. Sampdoria - Vicenza: X (locul 12, 21 p. - locul 8, 23 p.). Deși Samp are nume de vedetă, jocul ei lasă de dorit "reușind" în numai trei etape un pasiv de 11 goluri. Remiza ne face cu ochiul...

9. Udinese - Napoli: 1X2 (locul 9, 22 p. - locul 7, 23 p.). Sfînta triplă. Mai ales cînd Napoli joacă afară.

10. Ancona - Palermo: 2 (locul 11, 23 p. - locul 2, 28 p.). Mai aproape ca niciodată de primul loc, echipa siciliană va forta victoria.

11. Fidelis Andria - Genoa: 2 (locul 15, 20 p. - locul 1, 28 p.). Probabil că nici genovezii nu se vor lăsa mai prejos, mai ales că vor întîlni un adversar ce nu mai vrea să joace.

12. Foggia - Lucchese: 1X (locul 14, 21 p. - locul 16, 20 p.). Derby în coada clasamentului, care ca deobicei se învîrte în jurul semnului X.

13. Reggina - Reggiana: 2 (locul 17, 20 p. - locul 6, 27 p.). Reggiana ori pierde, ori cîștigă în deplasare. Mergem pe victorie. **(S. HOROBEȚ)**

Concursul interredacțional de pronosticuri sportive

Cu o participare mult peste așteptări (62 de redacții), startul acestui interesant concurs (și ca premii) a fost conjugat fericit cu o etapă excepțională prin surprizele care le-a adus, cu un nou record de cîștiguri - 66.540.217 lei, la 13 rezultate (!), sfert de cotă. După cum v-am spus săptămîna trecută, concursul constă în emiterea de către fiecare redacție a unui "băț" de pronosticuri. Cu un 6 puncte la activ, Monitorul părea a fi ratat startul, dar etapa grea avea să-i încurce pe toti, doar 8 redacții din țară reusind șaptele, alte 20 prinzînd 6 rezultate. Dar iată clasamentul redacțiilor ieșene după prima etapă:

1-2. Monitorul, Radio Nord-Est 6 p.; 3-4. 24:ORE, Radio Iași 5 p; 5 Independentul 4 p; Celelalte redacții nu au participat. Iată pronosticurile redacției noastre pentru jocul din 14 ianuarie:

1. Cremonese - Milan	2
2. Fiorentina - Piacenza	1
3. Inter - Roma	X
4. Juventus - Bari	1
5. Lazio - Torino	2
6. Padova - Atalanta	X
7. Parma - Cagliari	1
8. Sampdoria - Vicenza	X
9. Udinese - Napoli	2
10. Ancona - Palermo	X
11. F. Andria - Genoa	1
12. Foggia -,Lucchese	1
13. Reggina - Reggiana	X

Despre C.M. 1998 numai de bine

Brazilia rămîne favorita bookmakerilor

La Londra, bookmakerii britanici au făcut deja cunoscute cotele principalelor favorite la cucerirea titlului mondial în 1998. În frunte se află Brazilia, cu o cotă de 5/1, urmată de Germania (7/1), Franta (8/1), Italia și Spania (10/1). ■ Comitetul de organizare al Campionatului Mondial de fotbal din 1998 va avea un partener de nădejde în societatea Sybase, o filială a corporației americane Powersoft Corp., al șaselea editor mondial în domeniul logisticii informatice. Ea se va ocupa de bilete, organizare și transport. ■ Unde va juca Bosnia-Hertegovina în actualele preliminarii? Faruk Hadzibegic, reprezentantul acestei țări la FIFA, a spus că cel mai probabil echipa sa își va disputa meciurile într-un oraș italian. În preliminariile Euro '96, în aceeași situație s-au aflat Croatia și Azerbaidjanul. ■ Deși a fost eliminată fără glorie în preliminariile C.E. '96, reprezentativa Poloniei rămîne un partener de joc căutat. Argentina, Arabia Saudită și SUA au propus echipei antrenată de Wladyslaw Stachurski să dispute partide de pregătire în această primăvară. ■ Apropo de Polonia, să spunem că doi dintre foștii internaționali ai acestei echipe au ajuns pe tărîm african: Henry Kasperczak antrenează echipa Tunisiei, iar Loczar Grabowski este manager general al federației din Madagascar. Ambii sînt convinși că vor obține calificarea la C.M. din 1998. ■ La fel de optimist se arată și fostul libero al naționalei sovietice și al lui Dinamo Tbilisi, Alexander Civadze, actualul antrenor al reprezentativei Georgiei. El a spus că nu-i e teamă de grupa în care a căzut, cu Italia, Anglia și Polonia, țintind un loc calificant! ■ Sînt însă și antrenori care au probleme. Austriacul Herbert Prohaska ar dori să-și prelungească contractul cu echipa natională pînă în 1994, dar asta depinde numai de realegerea lui Beppo Mauhart în fruntea federației. ■ Norvegianul Egil Olsen a rămas fără ajutor la lotul national pentru preliminariile C.M. din 1994. Fostul său secund, Arne Larsen Oakland, ex-atacantul lui Racing Paris, a preferat să se întoarcă la profesia de inginer. El ar putea fi înlocuit de Björn Hansen, antrenorul lui Rosenborg Trondheim.

Dezmintire categorică

Zamorano încă nu pleacă de la Real

Atacantul echipei Real Madrid, Ivan Zamorano, nu va lua în calcul ofertele primite din partea unor cluburi, pînă cînd actualul său contract cu clubul spaniol nu va expira. "Voi aștepta pînă în martie să văd dacă Real îmi va prelungi contractul și abia după aceea mă voi gîndi la alte oferte". Mass-media din Spania a relatat că Zamorano este ca și transferat la Inter Milano, însă jucătorul a dezmințit aceste zvonuri. "Am 28 de ani și trebuie să mă gîndesc la viitorul meu și al familiei mele. Inima îmi spune să rămîn la Madrid, dar decizia finală va fi luată cu capul" a încheiat fotbalistul.

Președintele clubului Inter, Massimo Moratti, a declarat ieri că echipa sa este nerăbdătoare să îl achiziționeze pe atacantul chilian Ivan Zamorano (Real Madrid): "îl urmărim îndeaproape pe Zamorano, dar sîntem cu ochii și pe alți atacanți foarte buni" a spus Moratti într-un interviu acordat cotidianului "Gazzetta dello Sport". "Alți atacanți" sînt Alan Shearer și Ronaldo. "Mai sînt și alte alternative. Cea mai interesantă însă este Shearer. Deocamdată facem explorări pe mai multe fronturi" a adăugat Moratti. Internazionale Milano, antrenată de englezul Roy Hodgson, se află în căutarea unui atacant de valoare de cînd l-a vîndut pe olandezul Dennis Bergkamp formației Arsenal, în vara trecută. Echipa italiană are doi atacanți brazilieni, Caio și Roberto Carlos, și l-a cumpărat recent pe Marco Branca, de la AS Roma.

Desi este apărat de presă, după Euro '96

Venables va părăsi naționala Angliei

Selecționerul englez Terry Venables va părăsi banca tehnică a naționalei Angliei după turneul final al Euro '96. "La sfîrșitul acestui an, Venables va fi implicat în cîteva procese, care îl vor împiedica să se concentreze asupra calificării Angliei la Campionatul Mondial. El este hotărît să-și reabiliteze numele" a declarat purtătorul de cuvînt al Federației Engleze de Fotbal (F.A.), David Davies. "F.A. este foarte dezamăgită de hotărîrea lui Venables, dar întelege motivele pentru care a fost luată". Actualul selecționer a fost acuzat de nereguli financiare pe vremea cînd era managerul echipei Tottenham. Venables i-a succedat lui Graham Taylor în ianuarie 1994. În cele 14 luni în care s-a aflat la cîrma echipei, el a folosit un număr de 40 de jucători. În privința noului selecționer, bookmakerii fac deja pariuri: astfel, managerul lui Newcastle, Kevin Keegan, este considerat favorit cu o cotă de 5/4, urmat de antrenorul lui Middlesbrough, Bryan Robson, cu 6/4 și de cel al lui Leeds, Howard Wilkinson cu 8/1.

Presa din Anglia a condamnat conducerea Federației Engleze de Fotbal (FA) pentru decizia antrenorului echipei nationale, Terry Venables. "The Sun" îi ia apărarea lui Venables: "Cei de la FA, care i-au dat postul și trebuiau să îl ajute, sînt cei de condamnat. Ei au știut că el are probleme financiare. L-au ajutat cu ceva? L-au trimis la dracu'...", iar "Daily Mail" scrie: "Lipsa ajutorului din partea unora de la FA în lupta sa de la tribunal, l-au obligat de Venables să ia această hotărîre". La rîndul său, cotidianul "Daily Mirror" arată că "Venables este un antrenor bun, dar el nu trebuia niciodată pus în fruntea echipei Angliei. El are prea multe lucruri neclare în trecutul său și prea multe bătălii de dus". Pentru "Daily Star", fotbalul englez iese cel mai păgubit din această afacere, în care Comitetul International al FA (de care depinde direct Venables) are partea sa de vină: "Cînd el a avut nevoie de ajutorul lor, ei l-au înjunghiat și s-au unit cu ceilalti dusmani în încercarea de a-l doborî". "The Guardian" nu are însă timp de păreri de rău și lacrimi: " Dacă Venables duce Anglia la victorie la Euro '96, pe propriul teren, în iunie, atunci el va fi în stare să plece ca un erou. Dar nimic în acești doi ani ai săi la națională nu lasă să întrevadă decît că totul este un vis frumos".

PANORAMIC

Pregătiri pentru Euro '96

Posibili adversari ai tricolorilor

Mircea Sandu, presedintele Federatiei Române de Fotbal, a anuntat ieri că în această perioadă se perfectează programul meciurilor de pregătire pe care echipa natională le va sustine în vederea Campionatului European - Anglia 1996. Astfel, dintre posibilii adversari ai "tricolorilor" au fost amintite Portugalia (la 27 martie, în deplasare), Elvetia (în aprilie), Grecia (în luna mai) si Turcia (sfîrsitul lunii mai sau începutul lunii iunie). Dacă la primele meciuri de pregătire este posibil ca jucătorii din campionatele străine să nu participe, la ultimele acestia vor fi prezenti.

Refuzînd nationala de tineret

Halagian preferă Naționalul

Florin Halagian a declarat ieri că renuntă la functia de antrenor al echipei nationale de tineret-olimpici, preferînd să pregătească pe FC National. Se pare că Halagian a preferat echipa bancară din motive financiare. Presedintele Federatiei Române de Fotbal, Mircea Sandu, a declarat că noul antrenor al echipei olimpice va fi desemnat de către Anghel Iordănescu pînă miercurea viitoare.

Franta, etapa a XXIII-a

Surpriză la Paris

Rezultate înregistrate miercuri în etapa a XXIII-a a campionatului Frantei: Auxerre - Montepellier 1-0; Bastia - St.Etienne 0-0; Bordeaux - Guingamp 2-0; Lille - Cannes 0-2; Paris St.Germain - Guengnon 1-1 (!); Rennes - Strasbourg 0-0. S-a jucat în devans: Martigues - AS Monaco 0-4. În clasament conduce Paris St.Germain, cu 47 de puncte, urmată de Lens și Metz - cîte 41 de puncte (departajate de golaveraj), Auxerre - 39 de puncte și AS Monaco - 36 de puncte.

Cupe în Europa

Barça - ținută în șah de... Hercules

■ În sferturile de finală din cadrul Cupei Ligii engleze, s-au înregistrat rezultatele. Arsenal - Newcastle 2-0; Aston Villa - Wolverhampton 1-0; Leeds - Reading 2-1; Norwich - Birmingham 1-1.

■ Rezultate din prima mansă a turului 4 al Cupei Spaniei: Deportivo - Tenerife 1-1; Hercules - Barcelona 0-0; Numancia - Gijon 2-1; Athetic Bilbao - Zaragoza 2-3; Celta Vigo - Valencia 1-1; Sevilla - Compostela 2-1.

■ În turul 5 al Cupei Portugaliei s-au înregistrat rezultatele: FC Porto - Uniao Lamas 0-0; Elvas - Guimaraes 0-1; Farense - Feirense 2-2; Estoril - Leiria 1-1; Setubal - Olhanense 1-2; Aves - Vila Real 1-2; Rio Ave - Campomaiorense 0-1; Portimonense - Leca 2-1. S-au jucat în devans: Academica - Maritimo 2-2; Sporting - Boavista 2-1

Avînd un program prea încărcat

Pelé renunță la Santos

Pelé și-a dat demisia din functia de director al clubului FC Santos, motivînd că nu poate face fată la două functii. Pelé este în prezent ministrul tineretului în Brazilia. "Este foarte obositor să stau trei zile la Brasilia, iar apoi alte două la Santos. În plus, mi-am neglijat familia" a declarat Pelé. De la preluarea postului la echipă, în 1993, Pelé a dus o politică managerială care a ajutat formația să iasă din obscuritate. El a renuntat la jucătorii cu pretenții financiare ridicate, aducînd la Santos fotbalisti tineri, dar talentati. Unul dintre ei, mijlocasul Giovanni, a fost cumpărat de club cu 300.000 de dolari, iar cota sa este în prezent de 10 milioane de dolari. În ultima ediție a campionatului brazilian, Santos a disputat finala, pierzînd după două manse în fata lui Botafogo. Săptămîna trecută, antrenorul echipei, Cabralzinho, și-a dat demisia după un conflict cu presedintele clubului, Clodoaldo Santana. Plecarea tehnicianului are o pondere în decizia lui Pele de a renunta la Santos. "În opinia mea, cele două părți ar fi trebuit să mai negocieze și să aibă mai multă răbdare. Hotărîrea antrenorului de a pleca a fost luată foarte repede".

În meci amical

Anderlecht - umilită la Atena

Într-un meci amical, disputat la Atena, formația elenă Panathinaikos a întrecut cu scorul de 5-0 (1-0) echipa belgiană RSC Anderlecht Bruxelles. Au marcat: Alexudis (8), Kryzstof Warzycha (62 și 90) si George Donis (65 și 87).

Tenis, turneul Peter's International

Spîrlea - eliminată în turul II

În turneul Peter's International de la Sydney, jucătoarea română Irina Spîrlea a fost eliminată în turul II, fiind învinsă de către favorita numărul 2 a competiției, japoneza Kimiko Date. Alte rezultate înregistrate: la masculin, în sferturile de finală Goran Ivanisevic (Croația, cap de serie nr.1) l-a învins pe Mark Woodforde (Australia) cu 6-4, 7-5, Todd Martin (SUA, nr.5) pe Richard Fromberg (Australia) cu 6-3, 6-2. În aceeași fază a competiției, Greg Rusedski (Marea Britanie) a dispus de Scott Draper (SUA) în trei seturi: 6-4, 4-6, 6-3. Al patrulea semi-finalist este Todd Woodbridge (Australia), care l-a învins pe compatriotul său Jason Stoltenberg: 6-3, 5-7, 6-2. La feminin, în turul II, Brenda Schultz-McCarthy (Olanda, nr.5) a dispus de Lisa Raymond (SUA) cu 6-4, 6-7, 6-3, iar Chanda Rubin (SUA, nr.6) a cîștigat meciul cu Tatyana Jecmenica (Iugoslavia): 6-0, 2-1, abandon Jecmenica. În sferturile de finală, Monica Seles (SUA) a învins-o în două seturi pe Mariaan de Swardt (Africa de Sud) 6-3, 6-2

Pentru a boxa în România pentru titlul mondial

Mihai Leu are nevoie de un milion de mărci

Pentru ca meciul pentru titlul mondial la box al categoriei 66,687 kg (Versiunea WBO) dintre pugilistul român Mihai Leu și irlandezul Eammon Loughram să aibă loc în România, este necesară suma de 1 milion de mărci. În directia aceasta, boxerul român a avut întrevederi cu Alexandru Mironov si Valeriu Maltolopol, secretarul Federației de box (amator). "Suma este mare. Legal nu ne permitem să o cheltuim. Dorim însă ca Federatia de Box si Liga Profesionistă de Box să găsească o soluție pînă în aprilie-mai cînd urmează să de desfășoare meciul" a declarat Mironov.

BICONI
VINDE
la cele mai avantajoase prețuri:
. covoare
import
(Chișinău și Ungheni)
. mochete
import Belgia
CADOUL PERFECT PENTRU ORICE APARTAMENT
Tel. 162338
vizavi de poșta Păcurari

Complexul Comercial Ștefan cel Mare (etajul I)
NEST ELECTRONICS
ASIROM
Casa Modei
B-dul Ștefan cel Mare

Special pentru clienții noștri
filtru de apă BRITA
corpuri de iluminat ITALIA
caseta video a Grupului DIVERTIS
Ceasuri de mînă Le Duc

NOU!
Mașini de spălat automatice
ARDO

NEST ELECTRONICS
"Dacă aveți o priză, folosiți-o cu folos."
Produse electronice și electrocasnice
6600 Iași, Cloșca 10
(pasajul comercial din Ștefan cel Mare)
tel. 213284

"Dacă aveți o priză, folosiți-o cu folos."
NEST electronics
Reduceri de preț la
TV GRUNDIG
diag. 55 teletext
Complexul Comercial Ștefan cel Mare (etajul I)
NEST ELECTRONICS
ASIROM
Casa Modei
B-dul Ștefan cel Mare
Cel mai mic preț din Iași.
6600 Iași, Cloșca 10
(complexul comercial din Ștefan cel Mare)
tel. 213284

REGIA AUTONOMĂ JUDEȚEANĂ APĂ CANAL IAȘI

Regia Autonomă Județeană Apă Canal Iași,
cu sediul în Iași str. M. Costachescu nr. 6,
anunță
schimbarea unor numere de telefon, după cum urmează:

• *centrala telefonică*	- 215410
	- 215411
	- 215412
	- 215413
• *director tehnic*	- 215414
• *director producție*	- 215415
• *director exploatare apă*	- 215416
• *director exploatare canalizare*	- 215417
• *biroul aprovizionare*	- 215418
• *serviciul secretariat administrativ*	- 215419

Împreună pentru a fi mai puternici
Împreună pentru excursiile NET

AGENDA OMULUI DE AFACERI

LOG SOFT SRL

desface prin **Magazinul SUNSHINE:**

- componente electronice și aparatură import Germania
- proiectoare, lămpi și becuri cu halogen
- transformatoare toroidale produse de SC PETRA SRL
- faxuri și copiatoare
- consumabile

str. Anastasie Panu 2A, tel. 032/211130, fax: 032/137766

CABINET OBSTETRICĂ-GINECOLOGIE

Viața medicală

● asigură consultații de obstetrică-ginecologie
● tratamente ● mici intervenții (chiuretaje)
● analize ● sexologie

Podu Roș, str. Țuțora 4, sc. E, ap. 1, tel. 122034.
Program: zilnic 12,00-19,00, sîmbătă 9,00-14,00.
Contact: Dr. Alexandra Ovănescu, Dr. Masheh Osama

ALFA CIVIC

distribuie
scule, dispozitive, unelte, accesorii
BOSCH, MAKITA, METABO, STAYER,
FELISATTI, FIAC, P.G.M., AQUAPOMPE

Tel. 032 / 137613

ELECTRIC PULS SRL

oferă prin magazinul TELE-TEK
deschis în str. Sf. Lazăr,
o gamă largă de
CARCASE TEKO
componente și subansamble electronice,
sisteme de alarmă auto și pentru imobile etc.

Telefon 230059

NATIONAL PROTGUARD
Filiala Iași

servicii de pază și protecție

Hotel Unirea, camera 1204, tel. 117105, 211463
Contact: Iulian Florea, Director economic

IRSIDO SRL

vă oferă en gros
● rechizite de birou (bibliorafturi, caiete mecanice, mape, dosare, capsatoare, perforatoare, seturi de birou) produse ESSELTE - Franța
● articole de scris (pixuri, pixuri ceramice, stilouri, creioane mecanice, evidențiatoare, markere), produse SCHNEIDER - Germania și MICRO - Corea
● hîrtie xerox, hîrtie calc, indigouri

Str. Toma Cozma nr. 7A, tel. 144255

LIVIUS

- Calculatoare SALIENT (garanție 3 ani)
- Imprimante (ace/jet/laser/color)
- Plottere și cutter-plottere ROLAND
- Programe de contabilitate CIEL
- JURIST-PC: colecție de legi

str. Fătu 1A, tel/fax:032/11.22.21

PETRA SRL

societate mixtă româno-germană

- transformatoare toroidale de rețea în gama 15VA - 5000 VA
- rebobinări motoare și transformatoare electrice
- acționări electrice și automatizări
- lămpi și becuri cu halogen 20, 50 W
- proiectoare și becuri cu halogen 100(150)W, 300(500)W
- reclame luminoase
- componente electonice și aparatură, import Germania

str. Împăcării nr. 27, tel. 125808, fax 221281

ABES MED SRL

comercializează

● băuturi: vodcă: PERFECT
produse VALCO - Baia Mare
lichioruri
sucuri
● țigări ● paste făinoase ● dulciuri
● conserve ● margarină ● hîrtie igienică
● produse cosmetice ● detergenți

Bd. Poitiers 14, Centrul comercial Euromarket

FIMEX SRL

reprezentant **HOLDING ENERGI-CO** București
comercializează și instalează:

- echipamente de încălzire centrală
- echipamente de condiționare aer
- echipamente tehnico-sanitare
- piese și dispozitive pentru instalații

Str. Cuza Vodă nr. 8 Tel./Fax: 032/211333

RUEDAS SRL

PIESE AUTO IMPORT

din stoc și la comandă

OFERTĂ SPECIALĂ DE IARNĂ:

- bujii, bujii incandescente, filtre motorină și ulei
- cauciucuri, baterii, antigel import, curele

Ieftin și bun!

Str. Armeană 5, tel. 032/112239

LACHI & Co

vinde en gros

• vin la litru, vin spumos, vin la 3/4 l • 12 sortimente lichior, secărică, cognac, vodcă, rom, vodcă, rom, rachiu, alcool rafinat
• bere, adaos comercial 2% • băuturi răcoritoare
• detergent
• șampanie • zahăr (Roman)
• produse zaharoase (Roman), cu un adaos comercial de 0%.

Transport gratuit!

✓ Șos. Bîrnova nr. 4 (lîngă Restaurantul "Trei Sarmale"). Tel./fax 223928
✓ în spatele alimentarei din cartierul Mircea cel Bătrîn

MOLDROM SA

import - export
materii prime, laminate din oțel
și materiale de construcții

Str. Tătărași nr. 57, tel./fax 173025, 172799, 270499
Contact: Constantin Badea, Director executiv

TOFAN GRUP SA
Filiala Iași

comercializează
anvelope și camere auto

Str. Ghica Vodă 1B (demisol), tel. 114782.
Contact: Cornel Arcip, Director

COMITEL SRL

oferă și instalează
echipamente PANASONIC
centrale telefonice, telefaxuri,
audio-video
instalații pentru aer condiționat

Iași - Bd. Copou nr. 3, parter - cam. 2
Tel. 032-210054; 213375

ROTHERM SRL

oferă și instalează echipamente pentru încălzire centrală și condiționarea aerului, import Italia și Franța, reprezentant al firmelor:

RADIANT - microcentrale și cazane de încălzire (gaz metan și motorină)
- arzătoare (gaz metan, motorină și CLU)

CIAT - unități de ventilație, climatizare și tratarea aerului, schimbătoare de căldură cu plăci

Service în garanție și post garanție.

PREȚURI MINIME PENTRU UN CONFORT MAXIM !

Tel./Fax: 032/175105

SC VIBLANC SA

vinde

• Frigidere "Arctic":
- 240 l = 657.000 lei
- 180 l = 554.000 lei
- 140 l = 425.000 lei

• Congelatoare "Arctic":
- 210 l = 873.000 lei
- 160 l = 779.000 lei
- 120 l = 611.000 lei

• Aragaze Satu - Mare
- 4 ochiuri - 310.000 lei

• Combine frigorifice - 230 l = 745.000 lei
• Lăzi frigorifice "Arctic" - 113 l = 550.000 lei

Produsele au garanție 12 luni.

Tel. 032/14.22.89; 032/14.80.19

CRISS GROUP SRL

vinde en gross

● băuturi: vodcă: PERFECT, FIRIZA, SATRA, CLUB 22
rom: PIRAT, COMOARA
lichioruri (15 sortimente)
● țigări ● paste făinoase ● dulciuri
● conserve: carne, pește ● margarină
● produse cosmetice ● detergenți

Bd. Poitiers 14, Centrul comercial Euromarket, tel. 251759

ETNIS SRL

Partener comercial al firmei germane Vaillant,
pentru zona Moldova, vă oferă

Aparate pentru încălzit

- pe combustibil lichid sau gaz
- electrice

Asigurăm: montaj, service și garanție 2 ani.

Str. N. Iorga nr. 7D, bl. F5, tel. 230113, fax 232690

S.C.T. MOLDOVA S.A. Iași

vă oferă
prin complexele sale hoteliere:
"MOLDOVA", "TRAIAN", "UNIREA", restaurant IAȘUL, Han "TREI SARMALE", magazinele din cadrul hotelurilor "Moldova" și "Traian"
și prin depozitul en-gros de pe strada Sărăriei - servicii ireproșabile și mărfuri la prețuri avantajoase

Str. Anastasie Panu nr. 29, telefon 142304, fax 212862

VÎNZĂRI

Vindem hîrtie ziar neutilizată în procesul de producție, ce poate fi folosită ca ambalaj. Preț 910 lei/kg. Rel. la tel. 230060.

- Mașină de cusut SINGER 250.000 lei
- 3 uși cu geam - 150.000 lei
- reșou cu 3 ochiuri cu butelie dublă rusească - 100.000 lei
- epilator PHILIPS - 100.000 lei
- sobă motorină - 75.000 lei.
Tel. 118610, după ora 16.oo.

Mori de cereale
-proiectare
- comercializare
- reparații
- montaje
Reprezentant autorizat
SEMAG TOPLEȚ
în Moldova, Basarabia și Ucraina.
Înainte de a investi consultați un specialist!
Tel.
032-252204

Vînd
CLĂPARI
made în Italy,
mărimea 42,
în perfectă stare.
Mesaj în
Monitorul pentru
COCO.

Vînd conductori și cabluri electrice
din cupru sau aluminiu orice dimensiune.
Tel. 210766.

Oferim hîrtie ambalaj uz general și hîrtie ambalaj specială (pentru preparate și carne).
Tel. 116864, 116370.

■ **Vînd haine nutrie noi, preț convenabil. Telefon 144970. (73438)**

■ **Vînd vioară J. Wiedhalm (sec. XVIII), perfectă stare. Telefon 142039. (73488)**

■ Vînd mașină gogoși semiautomată, producție SUA, 400 buc./h, absolut nouă, garanție 12 luni. Preț - 5 milioane. Telefon 032/131875. (71010)

■ Vînd "Atlas de anatomie umană", Mircea Ifrim, 3 volume; "Mică enciclopedie matematică", și cojoc nou, model deosebit, mărimea 44, negociabil. Telefon 230761. (73457)

■ Vînd transformator sudură. Telefon 125222, după orele 17,00. (73473)

■ Dacă doriți un dispozitiv automat cu telecomandă care deschide poarta vilei dvs., sunați la 032/137119. (73465)

AUTO MOTO

■ Vînd Cielo GLE AC, septembrie '95, 8000 km parcurși, alb Casa Blanca, preț - 23.000.000. Telefon 032/131875. (71010)

Cumpăr
DACIA PAPUC.
Tel. *250559, 250699.*

■ Vînd Lada Samara 1500, neagră, 1992, 4500 $. Telefon 145020. (70287)

■ Vînd Skoda S100 pentru piese de schimb; preț negociabil. Relații la telefon 134665 și 179056, după orele 16,00. (71117)

CASE - TERENURI

■ **Vînd teren arabil 2,79 ha (fînețe) în satul Păun, com. Bîrnova, jud. Iași, zonă foarte bună, posibilități de irigare (eventual sere). Terenul se poate folosi și în construcții - locuințe - sau complex de agrement turistic. Există și iaz populat cu pește. Informații la telefon 116351. (73493)**

■ **Piatra Neamț - vînd vilă pe 850 mp, teren poziție excepțională; subsol - garaj 36 mp, centrală termică; parter - sufragerie - 36 mp, bucătărie - 16 mp, cămară, beci; etaj - trei dormitoare a 12 mp, două băi; instalație gaze pentru bucătărie și centrală termică; două balcoane spațioase și terasă - 50 mp. Telefon 132473, Iași. (71113)**

SUNAȚI ACUM
AGENȚIA CASTER
• tranzacții imobiliare (case, terenuri)
• intermediem vînzări, închirieri și schimburi de case, apartamente și terenuri.
Înscrierea în baza de date și reclamă (presă și radio) gratuită.
Ofertă actualizată permanent pe computer.
Perfectarea actelor în regim de urgență,
Pentru informații suplimentare sunați acum la tel. **142110/106**, între orele 9,00-14,30 și 16,00-19,00.
Hotel Unirea, cam. **106.**

AGENȚIA CASTER
vinde
service auto, suprafață 95 mp, 75 mp platformă betonată și 300 mp teren construibil, în zona Fabrica de Țigarete. Clădirea este dotată cu elevator și instalație electrică adecvată. Preț aprox. 130 mil. lei.
Pentru informații suplimentare sunați la tel. **142110/106**, între orele 9,00-14,30 și 16,00-19,00.
Hotel Unirea, cam. **106.**

AGENȚIA CASTER
vinde
vilă 10 camere, parter + 2 etaje, în zona Țicău, amplasare de excepție.
Pentru informații suplimentare sunați la tel. **142110/106**, între orele 9,00-14,30 și 16,00-19,00.
Hotel Unirea, cam. **106.**

AGENȚIA CASTER
vinde
apartament de lux în Pașcani, 5 camere duplex, 120 mp, mobilat modern, șemineu, scară interioară - stejar masiv, bucătărie echipată, lambriuri de cireș masiv, 4 balcoane și alte îmbunătățiri, preț 17 mii $.
Pentru informații suplimentare sunați la tel. **142110/106**, între orele 9,00-14,30 și 16,00-19,00.
Hotel Unirea, cam. **106.**

AGENȚIA CASTER
vinde
terenuri în zone bune, diverse utilizări.
Prețuri avantajoase.
Pentru informații suplimentare sunați la tel. **142110/106**, între orele 9,00-14,30 și 16,00-19,00.
Hotel Unirea, cam. **106.**

■ Vînd teren pentru construcții, la capăt troleu Păcurari, pe Șos. Rediu. Informații la telefon 223659, zilnic. (73425)

■ Vînd teren 100 mp cu construcție 50 mp, neterminată, în Tudor Vladimirescu. Telefon 230919. (73476)

■ Vînd teren, 200 mp, în stațiunea Slănic Moldova. Telefon 034/340841, între orele 19,00-23,00. (71042)

■ Vînd 500 mp teren central (zona Smîrdan). Telefon 139244, după orele 21,00. (71079)

■ Vînd urgent casă 4 camere, grajd, 2000 mp cu livadă la șosea, com. Rediu, 3 km de Iași. Loc de privatizare; preț 26 mii sau 10 mii dolari. Relații la telefon 134665; 179056, după orele 16,00. (71116)

CUMPĂRĂRI

■ **Cumpăr obiecte din aur (mari). Telefon 018/613231, Iași. (73445)**

Cumpărăm și închiriem garsoniere, apartamente, case, terenuri, spații comerciale, spații producție.
Tel. 142110/106.
Agenția CASTER.

AGENȚIA CASTER
cumpără
casă cu 3 - 4 camere + 250 mp teren în zonă bună și liniștită, maxim 80 milioane.
Pentru informații suplimentare sunați la tel. **142110/106**, între orele 9,00-14,30 și 16,00-19,00.
Hotel Unirea, cam. **106.**

AGENȚIA CASTER
cumpără
apartament 2-3-4 camere, în zonă centrală - semicentrală, maxim 40 milioane lei, în funcție de amplasare, starea apartamentului și confort.
Pentru informații suplimentare sunați la tel. **142110/106**, între orele 9,00-14,30 și 16,00-19,00.
Hotel Unirea, cam. **106.**

AGENȚIA CASTER
cumpără
apartament cu 1 sau 2 camere, la un preț maxim de 20 milioane lei.
Pentru informații suplimentare sunați la tel. **142110/106**, între orele 9,00-14,30 și 16,00-19,00.
Hotel Unirea, cam. **106.**

■ Cumpăr dolari 3030-3080 lei/buc., mărci 2080 lei/buc. Telefon 161489. (73463)

■ Cumpăr apartament 2-3 camere, în zona Dancu. Ofer 7-10 mil. lei, în funcție de confort. Relații la telefon 162526, după orele 17,30. (71053)

■ Cumpăr garsonieră sau apartament în zonele: Păcurari, Autogară, Pădurii. Ofer 10 mil. lei, negociabil. Telefon 142842. (71046)

■ Cumpăr talon pentru Opel Cadet 1,3D. Telefon 731121, Roman. (71578)

■ Cumpăr apartament 1-2 camere, 7-8 milioane lei. Telefon 252013. (71129)

ÎNCHIRIERI

■ **Primesc în gazdă o studentă. Telefon 150500.**

■ **Caut să închiriez spațiu central (termen lung). Telefon 018/613231, Iași. (73444)**

Caut să închiriez pe termen lung
garsonieră
- zonă centrală.
Tel. *250559, 250699.*

AGENȚIA CASTER
caută spre închiriere
casă în București, cu spațiu pentru birouri în suprafață de 80-100 mp, cu 1(2) dormitoare și cu telefon.
Pentru informații suplimentare sunați la tel. **142110/106**, între orele 9,00-14,30 și 16,00-19,00.
Hotel Unirea, cam. **106.**

AGENȚIA CASTER
caută spre închiriere
spațiu comercial în Iași, zonă centrală sau semicentrală, în suprafață minimă de 50 mp - 200 mp.
Pentru informații suplimentare sunați la tel. **142110/106**, între orele 9,00-14,30 și 16,00-19,00.
Hotel Unirea, cam. **106.**

AGENȚIA CASTER
caută spre închiriere
apartament cu 2 sau 3 camere, situat în Centrul Civic, etajele 1 sau 2, preț avantajos.
Pentru informații suplimentare sunați la tel. **142110/106**, între orele 9,00-14,30 și 16,00-19,00.
Hotel Unirea, cam. **106.**

■ Ultracentral, spații pentru reprezentanțe, sedii de firmă, birouri. Relații la telefon 210711, 210706, 210645.

SCHIMBURI

Schimb apartament cu trei camere decomandate, cu gresie, faianță și alte îmbunătățiri, situat în Frumoasa, cu apartament similar în zonele Podu Roș și Sf. Lazăr. Ofer diferență de zonă. Tel. 221491, după ora 18.00.

■ Schimb ARO 243, motor Brașov, cu Dacia 1310. Telefon 121232. (71023)

DECESE

Adînc îndurerată, familia Tînjală Constantin, anunță încetarea din viață, după o lungă și grea suferință, a celei care a fost o bună fiică, soră și mătușă
ZAHARIA ILEANA (LILI).
Înmormîntarea va avea loc vineri 12 ian. 1996 la cimitirul "Eternitatea", ora 13.30.

Cu adîncă durere în suflet familia, soțul, fiul și nepoții anunță încetarea din viață după o lungă și grea suferință a celei care a fost
ZAHARIA ILEANA (LILI).
Înmormîntarea va avea loc vineri 12 ian. 1996 la cimitirul "Eternitatea", ora 13.30.

A încetat din viață bunul nostru soț și tată **CLAPON MIRCEA**.
Prohodirea va avea loc în ziua de 13 ian. 1996, ora 11.00 la biserica "40 de Sfinți" și înhumarea în aceeași zi la cimitirul "Eternitatea".

Geta - soție și Eugeniu - fiu, cu inimile sfîșiate de durere anunță trecerea în neființă a celui care a fost
BALINT PETRE
la numai 59 ani. După o lungă și grea suferință ne-ai părăsit, acum, cînd aveam mai multă nevoie de tine. Lipsa ta ne va marca tot restul vieții. Corpul neînsuflețit se află depus la Biserica "Ziua Crucii". Înmormîntarea va avea loc la Cimitirul "Buna Vestire", sîmbătă, 13.01.1996, ora 12,00. Dumnezeu să te odihnească în pace.

Agripina fiică, Adrian ginere, Alina și Andrei nepoți, împreună cu toată familia anunță trecerea în neființă a celei care a fost o neprețuită bunică și soacră
MOCANU MARGARETA
89 ani. Dumnezeu să o odihnească în pace pentru sufletul ei nobil și blînd.

Copiii, nora, ginerii și nepoții deplîng dispariția fulgerătoare a scumpei lor mame și bunici
BALTAG OLGA
în vîrstă de 78 ani. Înmormîntarea va avea loc duminică, 14 ianuarie 1996, ora 12, la cimitirul din satul Cristești, com. Holboca. Te vom păstra veșnic în inimile noastre.

■ **Alexandrina Dornescu anunță că soțul său, DUMITRU DORNESCU, a părăsit această lume și va fi înhumat vineri, 12 ianuarie 1996, ora 12,00, la cimitirul Eternitatea. (71574)**

CONDOLEANȚE

Familiile Tiberiu și Alexandru Lăzescu, Mira și Eugen Lăzescu sînt alături de dr. Narcisa Kalinca și întreaga familie, în aceste momente de adîncă tristețe, ca urmare a decesului neașteptat și prematur al ing.
RUDOLF KALINCA
Ne-a părăsit un prieten drag, soț, tată, bunic și coleg de o rară noblețe sufletească, căruia la despărțire îi aducem un pios și sincer omagiu.
Dumnezeu să-l odihnească în pace.

Conducerea SCA Podu Iloaiei și colectivul de cercetători sînt alături de familia Dornescu, la greaua pierdere suferită prin decesul celui care a fost dr. ing.
DORNESCU DUMITRU
specialist de înaltă valoare în domeniul cercetărilor agrochimice, om de aleasă noblețe sufletească și colaborator de nădejde în rezolvarea problemelor ridicate de agricultura zonei, deservită de SCA Podu Iloaiei.
Dumnezeu să-l odihnească în pace.

Colectivul laboratorului de Agrofitotehnie din SCA Podu Iloaiei își exprimă profundul regret pentru trecerea în neființă a celui care a fost dr. ing.
DORNESCU DUMITRU
specialist de înaltă valoare în domeniul nutriției plantelor. Sincere condoleanțe familiei îndoliate.
Dumnezeu să-l odihnească în pace.

Profund îndurerați de dispariția celui care a fost părintele cercetării în domeniul agrochimiei și nutriței plantelor din Moldova, dr. ing.
DORNESCU DUMITRU
colaboratorii de la centrele experimentale ale SCA Podu Iloaiei exprimă sincere condoleanțe familiei îndoliate. Dumnezeu să-l ierte.

Colectivul de lăcătuși mecanici ai secției Policondensare, TEROM SA transmit sincere condoleanțe familiei CANURĂ Mircea pentru decesul tatălui.

Familia Ilie este alături de familia POSTUDOR Petrică la marea durere pricinuită de decesul tatălui.
Sincere condoleanțe.

Locatarii blocului C1-5, scara C3 din Bd. Independenței nr. 29 își exprimă pe această cale profundul regret și deplînge moartea prematură a locatarei
ZAHARIA ELENA
Dumnezeu să o ierte și să o odihnească în pace.

Familiile dr. Neagoie și Achiți sînt alături de familia Crivoi la durerea pricinuită de pierderea prematură a col. farmacist
CRIVOI LEONID
și transmit sincere condoleanțe. Dumnezeu să-l odihnească în pace.

Familia Ciupilan Daniel regretă dispariția celui care a fost
CRIVOI LEONID
și este alături de familia îndoliată.
Sincere condoleanțe.

Colectivul stațiilor de redresare al RATC este alături de colegul SIMIONESCU Constantin la greaua pierdere suferită prin decesul tatălui.
Sincere condoleanțe familiei îndoliate.

Sincere condoleanțe familiei TANASĂ Mihai din partea cumătrului Andrieș Anton pentru pierderea mamei.

Colectivul atelierului texturare HB2C Fire 3 TEROM SA transmite sincere condoleanțe colegei TANASĂ Lucreția pentru pierderea mamei.

Familia Ciocan este alături de d-na Balint Georgeta în aceste momente grele pricinuite de dispariția celui care a fost
BALINT PETRU
și în transmit sincere condoleanțe.

Asociația de locatari Pușkin aduce un ultim omagiu celui care a fost
CLAPON MIRCEA
om de o deosebită ținută morală și sufletească.
Dumnezeu să îl odihnească în pace.

Colectivul laboratorului de selecție transmit sincere condoleanțe colegului HÂNCU Toader pentru pierderea părinților.

Colectivul clasei a-VIII-a D transmite sincere condoleanțe d-nei profesoare diriginte Pușcașu Maria la tragica suferință.

Mihaela și Adrian Poeană este alături de familia Ștefan Ioan în aceste momente de adîncă tristețe și-i transmite sincere condoleanțe.

Familia Brânzila Mihai transmite sincere condoleanțe familiei Ștefan Ioan pentru pierderea suferită.

Membrii Asociației Feroviare "AFEROM" - Filiala Iași regretă dispariția colegului
ing. KALINCA RUDOLF,
și transmit sincere condoleanțe familiei îndoliate.

Fam. Ișoveanu Tr. și Paduraru P. transmite sincere condoleanțe fam. Crivoi pentru pierderea celui ce a fost
CRIVOI LEONID.
Dumnezeu să-l odihnească în pace.

Familiile Cornici V. și Prisacaru I. sînt alături de nașa lor Vacaru Rodica și-i transmit sincere condoleanțe la marea pierdere suferită prin trecerea în neființă a mamei.

Familia Cozma Nicolae și Lazăr Mihai sînt alături de d-na dr. Kalinca Narcisa și fiul Radu în aceste momente de grea încercare și adîncă tristețe datorate decesului fulgerător al ing.

KALINCA RUDOLF

Dumnezeu să-l ierte și să odihnească în pace sufletul său bun.

Colectivul extrudere-ușoară, tura A, "Moldoplast" transmite sincere condoleanțe maistrului Gheorghiță SANDU pentru pierderea tatălui și este alături de familia îndoliată.

Colegii de la SCCF MOLDOVA SA Iași, Lot 2, sc. B, sînt alături de dl. ZAMFIR Florin în aceste momente de adîncă tristețe și-i transmit sincere condoleanțe pentru pierderea mamei.

Elevii clasei a X-a C de la Liceul "D. Cantemir" sînt alături de colegul BALINT Eugeniu și împărtășesc durerea acestuia pricinuită de trecerea în neființă a tatălui său.

Colectivul Laboratorului AMC - CET II Holboca transmite colegei lor POSTUDOR Luminița sincere condoleanțe și își exprimă întreaga compasiune pe această cale, pentru pierderea suferită prin decesul socrului său.

Colectivul din cadrul Circumscripției sanitare veterinare Ciurea transmite sincere condoleanțe d-nei contabil șef al Primăriei Ciurea - BULARCA Adriana pentru greaua pierdere a tatălui. Atotputernicul Dumnezeu să odihnească în pace sufletul celui care le-a fost un devotat părinte, iubit tată și scump bunic.

Colegii din cadrul Primăriei comunei Ciurea sînt alături de d-na contabilă BULARCA Adriana la greaua pierdere datorată decesului tatălui și-i transmite sincere condoleanțe. Dumnezeu să-l ierte.

Sebi, Măriuța și Sergiu Olaru din Tomești regretă nespus moartea fulgerătoare a lui

MAXIMIUC TITI

din Suceava. Sîntem alături de Mariana, Ilie și Andreia Ionel și transmitem sincere condoleanțe familiei îndurerate. Dumnezeu să-l odihnească în pace.

Colegii și diriginta clasei a V-a A de la Școala "M. Codreanu" transmit toată compasiunea elevei **CRICĂ Ana-Maria** și-i sînt alături în momentele grele prin care trece, datorate pierderii **"Mamaiei-mamă"**

Familia Țuțu Laurențiu transmite condoleanțe familiei Greciuhin pentru dispariția neașteptată a vecinului

GRECIUHIN NICUȘOR

și este aproape de familia îndoliată. Dumnezeu să-l ierte.

Din partea colegilor de la SCR MOLDOVA SA Iași sincere condoleanțe colegului TÎNJALĂ Constantin pentru pierderea suferită prin decesul surorii sale,

ZAHARIA LILI

Dumnezeu s-o odihnească în pace.

Sînt alături de familia CRIVOI în aceste grele momente prin care trece și transmit sincere condoleanțe.
RADU.

COMEMORĂRI

Familia îndurerată anunță împlinirea a șase luni de la incredibila trecere în neființă a dragei lor

DONOSE SILVIA - LIVIA - LUMINIȚA

duioasă mamă, soție, noră și iubită fiică și soră, pe care nu o vom uita niciodată. Slujba de pomenire se va oficia sîmbătă, 13 ianuarie 1996, ora 11,00, la Biserica "Sf. Pantelimon" din str. Cucu. Dumnezeu să-i binecuvînteze în pace, sufletul ei bun și blînd.

Cu îndurerat dor, nemîngîiați, părinții anunță împlinirea a șapte ani de la trecerea în lumea umbrelor a

CRINEI SOROCEANU

Slujba de pomenire va avea loc sîmbătă, 13 ianuarie, între orele 8-9, la Biserica "Frumoasa" și la ora 11,30 la Cimitirul "Sf. Vasile"

Cu sfîșietoare durere, reamintim celor care l-au cunoscut, împlinirea unui an de cînd dragul nostru soț, tată și bunic, prof.

PANAITE BARBU

ne-a părăsit. Nimic nu poate umple golul rămas în sufletele noastre și nici să aline durerea pricinuită de plecarea sa. Slujba de pomenire va avea loc sîmbătă, 13 ianuarie 1996, ora 10. Mulțumim tuturor celor care ne-au fost alături. Dumnezeu să-l odihnească în rîndul celor drepți.

Familiile Prunianu Petru, Gheorghe, Dumitru și Ioan anunță comemorarea unui an de la dispariția celui care a fost

PRUNIANU CONSTANTIN

Comemorarea va avea loc la cimitirul din Vaslui. Dumnezeu să-l odihnească în pace.

MULȚUMIRI

Familia Manolache Mihai aduce alese mulțumiri tuturor celor care i-au fost alături prin prezență, telegrame, telefoane, flori, coroane, anunțuri în presă, în momentele dureroase ale despărțirii tragice și neașteptate de mult iubitul lor fiu, frate și cumnat

CORNELIU

conducîndu-l pe drumul fără întoarcere.

Familia **NECULCEA ȘTEFAN** mulțumește pe această cale, din toată inima, serviciilor plan și organizarea muncii, contabilitate și sectorului vegetal din cadrul SC CORATORA SA Tomești, Clinicii de obstretică și ginecologie din cadrul Spitalului PARHON, Școlii generale Belcești, precum și tuturor acelora care prin prezență, telefoane și anunțuri au fost alături de ea la marea și ireparabila durere pricinuită de pierderea prematură a preaiubitei lor fiice

MIRELUȚA DOROFTEI

23 ani,
(fostă asistentă medicală la Spitalul "Parhon").
Dumnezeu să o odihnească în pace.
Nu te vom uita niciodată.
Mama și tata.

În cartea de veșnică aducere aminte, deschisă în memoria celui care a fost dr.

DABIJA VASILE

se înscriu cu profunde simțăminte, mulțumiri, celor care prin prezență, anunțuri, telegrame, telefoane și flori și-au manifestat compasiunea față de familia îndurerată.

Familia ing. Cehan Adrian mulțumește pe această cale, din toată inima, acelora ce au fost alături de ea la marea durere pricinuită de pierderea mamei.

OFERTE SERVICII

SERVICII MEDICALE MOBILE

(asistență medicală la domiciliu; consultații medicale; prescriere de rețete în regim compensat; recomandări și investigații paraclinice; tratament de urgență; asigurarea transportului și internării în caz de necesitate)

CORPO-SAN

vă ajută!

Sunați la telefon **113130/569**
zilnic, între orele 7,00-23,00.

Prin contract asigurăm asistență medicală angajaților societăților comerciale.

DR. IORDACHE CONSTANTIN, MEDIC PRIMAR PEDIATRU, oferă **consultații** la domiciliul copiilor bolnavi. Tel. **214001**.

COMPANIA DE TURISM NET

Excursii în: **TURCIA** 16.01.1996

Asigurăm transport *GERMANIA* și *FRANȚA* și asistență obținere viză pentru *FRANȚA*.

Schiuri de închiriat pentru vacanțe la BORSEC, TUȘNAD, SOVATA.

Casa Modei -mezanin

Telefon **117596.**

Transport marfă și persoane cu Break Diesel, 145 lei/km.

Telefon *129995* sau *141464*.

Ailioaie - medic primar - doctorul familiei permanent. Tel. 25.11.17.

Școala de șoferi ETTA AUTO are locuri libere pentru seria din 15 ianuarie 1996. Relații la tel. 163328 între orele 7.oo-9.oo și 16.oo-22.oo.

■ Inginer, repar mașini de spălat (automate sau obișnuite), storcătoare, uscătoare de rufe, mașini de spălat vase, mașini de cusut, aspiratoare, alte aparate electrocasnice. Telefon 233216, după ora 17,00. (827984)

■ Română, fizică, orice nivel. Profesori cu experiență. Garantăm satisfacții. Telefon 113751. (826571)

■ Profesor, meditez matematică pentru admitere la facultate. Preț 5000 lei/h. Tel. 128563.

■ Prezicem viitorul în Tarot. Scrieți problema care vă frămîntă și expediați scrisoarea la OP4, CP1073, Iași, cu chitanța prin care ați achitat 5000 lei în cont 4072996050062 BRD - Ag. A. Panu Iași. Primiți răspunsul prin poștă, confidențial! (70276+77)

■ Inginer, repar televizoare color și alb-negru. Sonor Tele'M. Telefon 128356. (71089)

■ S.C. SOFERUL AMATOR, din str. Sf. Andrei nr. 8/10, face înscrieri zilnic, pentru cursurile de categoria B, din 29.01.1996. Telefon 117409, 117438. (71097)

■ Cabinetele medicale AVICENNA, str. Stefan cel Mare nr. 10, tel/fax 212808, 213047, oferă consultații pe specialitățile: ginecologie - dr. Stratan Elena, medic primar; cardiologie - prof. Cosovanu Adrian; interne - boli de nutriție și metabolism - dr. Graur Mariana, medic primar; interne - cardiologie - conf. dr. Bostaca Ioan, medic primar, specialist cardiologie; interne - gastroenterologie - asist. dr. Pleșa Alina; endocrino - conf. dr. Mogoș Cleopatra; ORL - dr. Predo Zenovia, medic primar; oftalmologie - dr. Beschea Gabriela, medic primar. Farmacia AVICENA vă stă la dispoziție zilnic, orele 9,00-20,00. AVICENA COMPUTERS - oferă tehnică de calcul la cele mai mici prețuri din Iași. Distribuitor calculatoare imprimante IBM (USA) și calculatoare DECK (Germania). Cadrele medicale, inclusiv studenții beneficiază de reduceri. (71119)

LOCURI DE MUNCĂ

S.C. POKER 4 S.R.L.
angajează agenți comerciali pentru produse nealimentare.
Trimiteți curriculum vitae în str. Enăchiță Văcărescu nr. 17 A, București.
Tel. 01/6143776 01/6143960
(căutăm și distribuitori).

S.C. IULIUS S.R.L.
organizează concurs pentru ocuparea postului de
secretară de afaceri.
Condiții de participare:
- vîrsta maximă 35 ani;
- aspect corespunzător;
- studii superioare;
- cunoscătoare a două limbi străine (scris, vorbit);
- cunoștințe operare PC, birotică.

Relații, bibliografia de concurs și fișele de înscriere se pot obține la sediul administrativ al societății,
Str. Armeană nr. 13, tel. 211822.

S.C. IULIUS S.R.L.
organizează concurs pentru ocuparea postului de
inspector de personal.
Condiții de participare:
- studii superioare;
- cunoștințe operare PC.

Relații, bibliografia de concurs și fișele de înscriere se pot obține la sediul administrativ al societății,
str. Armeană nr. 13, tel. 211822.

SOCIETATEA COMERCIALĂ DE TURISM MOLDOVA SA IAȘI
str. A. Panu nr. 29
angajează prin concurs
DOI BUCĂTARI
Condiții: studii medii de specialitate; vîrsta maximă 35 ani; competență profesională.
Candidații vor depune cereri de înscriere la biroul personal pînă la data de 23.01.1996.
Concursul va avea loc în data de 25.01.1996.
Relații suplimentare la tel. **142641**

■ **Societatea comercială ASAM S.A., cu sediul în Iași, str. A. Vlaicu nr. 77, angajează cu probă de lucru, zidari și zidari samotori. Condiții: vîrsta max. 35 ani; stagiul militar satisfăcut. Relații suplimentare la BRU Adtiv, telefon 175880/112. (71577)**

PIERDERI

Pierdut cîine ciobănesc mioritic, mascul, talie mare, păr lung, negru cu alb. Răspunde la numele ALPI. Găsitorului - recompensă foarte mare. Tel. *147900.*

■ **S-a pierdut în zona Copou acest minunat prieten. Ofer recompensă. Telefon 214887. (71096)**

■ Pierdut cîine ciobănesc mioritic în zona Copou. Răspunde la numele "Alpi". Recompensă substanțială! Telefon 140627, 142256.

■ Pierdut acte de apartament pe numele Popescu Sonia. Le declar nule. (71573)

■ Pierdut cîine femelă în zona Decebal. Răspunde la numele Bela. Recompensă substanțială. Telefon 232780. (71109)

■ S.C. FEV S.R.L. anunță pierderea talonului cod fiscal. Se declară nul. (71111)

■ Pierdut liber mijloace de transport pe numele Alupoaie Luntraru Mihai. Îl declar nul. (71120)

■ Pierdut carnet veteran pe numele Fînaru I. Gheorghe. Îl declar nul. (71128)

■ Pierdut decizie de pensie pe numele Strătilă D. Elena. O declar nulă. (71131)

MATRIMONIALE

■ Numai pentru căsătorie, doamnă de caracter și simțul responsabilității, eventual cu copii. Galați, Melodiei 20, ap. 25, telefon 036/410274. Mihai. (1373525)

DIVERSE

■ Caut pisică birmaneză pentru împerechiere cu motan Birmanez și cățea Doberman pentru împerechiere cu cîine Doberman. Telefon 127640.

■ Tineri căsătoriți, cu studii superioare și apartament proprietate, caută persoană în vîrstă, singură, avînd casă și curte, pentru preluarea spațiului. (71122)

■ Neagu P. Mihai din com. Ciurea, sat. Dumbrava Iași, este chemat să se prezinte la Judecătoria Iași în ziua de 28 februarie 1996, ora 8,00. (71580)

CABINETUL STOMATOLOGIC "DANIDENT"
anunță pacienții că s-a mutat la noul sediu din stadela Silvestru nr. 5 B, tel. 213480 (la 200 m de fostul sediu).

LICITAȚII

Filiala Electrocentrale Iași,
cu sediul în str. Chișinăului nr. 25
anunță
organizarea de licitație
joi 25 ian. 1996, ora 11.30
pentru achiziționarea unui
BULDOEXCAVATOR
echipat cu lamă, cupă și picon (perforator).
Taxa de participare la licitație este de 700 mii lei, la care se adaugă cheltuielile de publicitate.
Relații suplimentare la tel. **032/130770**, int. **131**.

Filiala Electrocentrale Iași,
anunță ținerea **licitației publice** în vederea închirierii unui spațiu pentru desfășurarea activității de bufet de incintă, în cadrul CET II Iași-Holboca. Licitația va avea loc în ziua de *15.02.1996*, la sediul Filialei Electrocentrale Iași (CET I IAși), Calea Chișinăului 25. 25, Iași. Relații privind condițiile de licitare pot fi obținute de la biroul Patrimoniu, tel. **032/130770**, int. **131**.

SC TEROM SA IAȘI
Calea Chișinăului 29 scoate la vînzare prin **licitație publică** următoarele mijloace de transport:
ARO 243
ARO 244
Piese de schimb și subansamble pentru multicare M22 și electrocare EC 3.
Cei interesați se pot adresa la SC TEROM SA Iași, serviciul MEA sau la tel. 032/130070, int. 1204, 2211.
Licitația va avea loc la sediul societății, în data de 31.01.1996, ora 9,00.

ULTIMA ORĂ

AUTO MOTO

■ Vînd ARO 10.4x4 nou, model deosebit. Telefon 271891. (71137)

CONDOLEANȚE

■ **Durerea și suferința îndepărtează orice obstacole și ne unește în aceste clipe grele. Valerica - mătușă, verișoarele - Eugenia și Alexandra se roagă pentru voi ca Dumnezeu să vă întărească acum cînd vă simțiți singuri și neputincioși în fața destinului. Condoleanțe Getei și lui Eugeniu Balint.**

■ **Familia Negruțu este alături de Geta și Eugeniu în aceste cumplite clipe, cînd după o lungă și grea suferință ne-a părăsit, lăsîndu-i singuri, cel care a fost un deosebit soț și tată, PETRE BALINT. Dumnezeu să-i așeze sufletul la un loc cu lumină.**

■ **Fam. Pălii împărtășește marea durere a surorii Geta și a nepotului Eugeniu, acum atît de îndurerați prin dispariția celui care a fost PETRE BALINT. Sincere condoleanțe.**

■ **Fam. Hrebenciuc Mircea este alături de finul Eugeniu și cumătra Geta în aceste clipe grele. Sincere condoleanțe.**

PIERDERI

■ Pierdut contract vînzare-cumpărare apartament pe numele Chirica Iulian. Îl declar nul. (71139)

AGENDA OMULUI DE AFACERI

CANEL SRL
sisteme de radiocomunicații
KENWOOD
în județele Iași, Suceava, Vaslui.
Str. I. C. Brătianu nr. 22
Tel. 032/114821, Tel/Fax: 032/211986

S.C.T. MOLDOVA S.A. Iași
prin hotelurile
"MOLDOVA", "TRAIAN", și "UNIREA"
închiriază camere pentru sedii birou firme, la tarife avantajoase.
Relații suplimentare la telefon 147164 sau la sediile hotelurilor.

MERIDIAN SRL
oferă la prețuri avantajoase
ulei vrac - 2200 lei/l (TVA inclus),
ulei 1/2 - 1200 lei (TVA inclus),
margarină pachete și vrac,
halva, zahăr, orez,
pui cal. I, tacîm pui,
carne și preparate porc,
conserve de legume etc.
Șos. Păcurari nr. 46, tel. 163551, 157000.

Agenția turism - TOTEM
EXCURSII EXTERNE IANUARIE 1996
Italia 589$ • Grecia 335$
Anglia 920$ • Franța • Austria
Cipru • Dubai • Egipt
Casa Tineretului - Iași, tel. 032/213545

Agenția pentru servicii de mariaj DUET
- totalitatea serviciilor necesare organizării unei nunți
- flori, buchete pentru mirese
- aranjamente și podoabe florale pentru ocazii festive
- vestimentație și accesorii de lux pentru mirese, miri și companioni

B-dul Ștefan cel Mare și Sfînt nr. 2, bl. B2 (vizavi de magazinul Central), tel. 117393

DIRECT *SRL*
produce și comercializează
- antigel concentrat și preparat
- lichid de frînă • electrolit
- tananți • uleiuri • degresanți • vopsele } pentru industria textilă și pielărie

Str. Tătărași 31, tel. 032/176335, fax 032/270321

TUDOR MAGNUM
comercializează
• nasturi • fermoare diverse • tercoturi
• ață bumbac și sintrom • elastic • blană sintetică
• capse • pernițe umeri și tricoturi
Program 9.00-18.00 Sîmbăta 10.00-14.00
Str. Fundac Gavril Muzicescu - fostă Banu (lîngă IIRUC), tel.213676.

ELCOSERV SRL
- case de marcat electronice
- cîntare și platforme electronice
- reparații, service și consumabile

Condiții avantajoase de plată
Tel.: 032/230205

ELCOSERV SRL
vinde en gros:
- dosare plastic cu șină - 800 lei
- folii protecție A4 - 180 lei
- alonje plastic - 145 lei

Prețurile conțin TVA!
Tel.: 032/230205

PALLADIAN COMPUTERS
Calculatoare, imprimante, subansamble, software
486DX2/66 - 2.499.000 lei
str. Arcu 85, tel/fax 211696, 250050

Regele programelor...
Windows 95 ™
acum la numai $99 prin
Prince Software
informații suplimentare despre produsele Microsoft ® la tel/fax 117520

TRANSCOM SA
efectuează
- transport auto
- reparații auto

închiriază spații de parcare
Str. Aurel Vlaicu 54, tel./fax 173636, 173078

SERVICE AUTO - la toate tipurile de mașini prin **KRADON GROUP**
VINDE CONSUMABILE **BOSCH:** • baterii auto - garanție 2 ani • filtre aer, ulei, combustibil • bujii • curele distribuție • duze • platine
Aduce la comandă piese auto import.
Program: 9⁰⁰-18⁰⁰
Str. Rampei nr. 18-20 (în spatele pieței Dacia)

PAPER DRAGON
vă oferă en gros la cele mai mici prețuri:
- caiete școlare de toate tipurile;
- hîrtie offset (gramaj 60; 70; 80 g/m2);
- hîrtie de ambalaj;
- hîrtie de scris;
- agende, dosare și registre, notesuri, blocuri de corespondență, plicuri;
- toată gama de documente tipizate

Sucursala Iași - Bd. Copou nr. 7, tel/fax: 032/214033

ȘANTIER NR. 9 INSTALAȚII SA Iași
lansează construcția de locuințe cu plata în rate eșalonate pe termen de 15 ani cu dobînda de 15% pe an.
Str. N. Iorga nr. 26A, et. I, cam. 25-28, Tel/Fax: 133073
Contact: Hogaș Constantin - director

SAXON'S
- ȘTAMPILE EXPRES
- CĂRȚI DE VIZITĂ DE LUX
- ECUSOANE PLASTIFIATE

Str. V. Lupu nr. 122, bloc B6, sc. C - parter
Tel./Fax: 175217

INSTITUTUL EUROPEAN PENTRU COOPERARE CULTURAL ȘTIINȚIFICĂ IAȘI

str. Cronicar Mustea nr. 17
6600, Iași
tel. 032/127311
fax. 032/ 230197

Institutul European Iași dispune de o tipografie modernă cu posibilitate de tipar clasic și offset și de o dotare cu tehnică de calcul specifică activităților de editare, grafică și reclamă computerizate.

Serviciile oferite de Institutul European Iași prin departamentele de profil sînt:
- **grafică publicitară**
- **imprimare tipografică (formulare tipizate, etichete pentru ambalaje individuale și colective în 1-6 culori, autocolante, prospecte, pliante și mape publicitare, cataloage de produse, calendare, broșuri, cărți, ecusoane și alte tipărituri plastificate pînă la format A3, etc).**

HOROSCOP

BERBEC

(21 mart. - 20 apr.):

Vă înscrieți într-o cursă care nu vă avantajează, dar vă încăpățînați să nu dați înapoi. Dacă vă place să pierdeți, nu aveți decît să mergeți pînă la capăt.

TAUR

(21 apr. - 20 mai):

Combinațiile dvs. ar putea fi surprinzătoare dacă ați păstra mai multă discreție în jurul lor. Nu aveți suficientă abilitate pentru culise, jucați pe față.

GEMENI

(21 mai - 21 iun.):

Lucrurile sînt de fapt cu mult mai simple, fiecare om are un altgoritm usor de descifrat. Important e să nu puneți în locul realității o fantasmă de-a dvs.

RAC

(22 iun. - 22 iul.):

Sînt mai multe posibilități decît aveți dvs. în vedere, dar asta nu înseamnă că sînteți în afara jocului. Fiți mai precis(ă) în ofertele pe care le faceți.

LEU

(23 iul. - 22 aug.):

Deceptiile prin care treceți vi se datorează într-o mare măsură, chiar dacă și alții au partea lor de contribuție. Revizuiți-vă, în primul rînd, sistemul de relații.

FECIOARĂ

(23 aug. - 22 sept.):

Prezența dvs. nu este obligatorie, dar este totuși recomandabil să nu lipsiți. Veți constata că absenții, chiar dacă au mai multe atuuri, vor ieși în pierdere.

BALANȚĂ

(23 sept. - 22 oct.):

Ar trebui să vă alarmați abia atunci cînd nu mai simțiți nici o împotrivire. Cîtă vreme vi se opune rezistență, înseamnă că aveți foarte multe posibilități de-a cîștiga.

SCORPION

(23 oct. - 21 nov.):

Tăcerea vă deprimă, în multe împrejurări, deși la rîndul dvs. nu sînteți o persoană comunicativă. Dar de cîte ori, cînd tăceți, la rîndul dvs., puneți numaidecît ceva la cale?

SĂGETĂTOR

(22 nov. - 21 dec.):

Moara macină și cînd morarul este puțin plecat, numai vaca se îngrașă doar sub ochiul stăpînului. Nu vă îngrijorați dacă trebuie să lipsiți un timp.

CAPRICORN

(22 dec. - 19 ian.):

Nu întotdeauna drumul cel mai scurt dintre două puncte este linia dreaptă. Cel care o ia pe ocolite poate ajunge la țintă cel dintîi, n-ați observat asta?.

VĂRSĂTOR

(20 ian. - 18 febr.):

Degeaba încercați să puneți lucrurile la punct, alții au luat-o deja mult înaintea dvs. Nu vă mai rămîne decît să evitați o înfrîngere rușinoasă.

PEȘTI

(19 febr. - 20 mart.):

Conjunctura nu vi se pare suficient de favorabilă pentru a trece la asaltul final. Dar nimănui nu i se pare că stă mai bine decît alții cînd merge la risc.

LEGENDA:

- *vă paște ghinionul;*
- *prudența e mama înțelepciunii;*
- *n-aveți nimic de pierdut;*
- *șansa vă surîde*

Cîteva rețete ușoare și rapide

Salată siciliană

500 g cartofi copți, 500 g mere, 400 g țelină, maioneză pregătită dintr-un ou, 120 g ulei, 1/2 linguriță zeamă de lămîie, sare și piper după gust.

Spălași cartofii, ungeți-i cu ulei și puneți-i la copt în cuptor. Curățați-i cît sînt calzi și tăiați-i în felii subțiri, Spălați țelina și dați-o pe răzătoarea mare. La fel procedați și cu merele. Puneți totul astfel pregătit în salatieră și amestecați cu o parte din maioneză, iar cu restul ornați salata.

Salată asortată

500 g cartofi, 100 g mazăre, o sfeclă roșie coaptă, 100 g smîntînă, 2 lingurițe tarhon sau mărar, 1 ou fiert tare, cîteva măsline, sare și piper

Fierbeți cartofii în apă sărată, curățați-i de coajă și tăiați-i felii. Coaceți sfecla în cuptor și tăiați-o foarte fin sau dați-o prin răzătoarea mare. Puneți în salatieră: cartofii, sfecla, mazărea, tarhonul (mărarul), smîntîna, gălbenușul fiert și sfărîmat, sare și piper. Garnisiți cu măsline.

Budincă din cartofi cu șuncă

1 kg cartofi, 100 g margarină sau unt, 1/2 pahar cu lapte, 250 g șuncă, 2 ouă, sare.

Fierbeți cartofii în apă cu sare, curățați-i și sfărîmați-i ca pentru piure. Adăugați jumătate din cantitatea de unt, laptele clocotit și bateți pînă obțineți o pastă legată. Adăugați gălbenușurile, șunca tăiată mărunt și albușurile bătute spumă. Ungeți o formă cu unt. Turnați amestecul, ungeți cu un alt gălbenuș, combinat cu puțin lapte, și puneți restul de unt. Coaceți la cuptor potrivit pînă se rumenește.

Colțunași cu cartofi

400 g făină, 500 g cartofi, 100 g ceapă, 50 ml ulei, 100 g unt sau smîntînă, 2 ouă, sare, piper.

Fierbeți cartofii în coajă sau curățați. Cînd s-au răcit, sfărîmați-i ca pentru piure, adăugați un ou, sare, piper și ceapa tocată mărunt și călită în ulei. Separat, pregătiți un aluat din: făină, un ou și apă cît primește făina, pentru a ieși un aluat mai tare (ca pentru tăiețtei). Amestecați și lăsați aluatul pe planșeta presărată cu făină. Întindeți apoi o foaie subțire (1/2 cm), tăiați pătrate cu latura de 5 cm. În mijlocul acestora puneți cîte o linguriță din compoziția de cartofi și adunați marginile suprapunîndu-le prin presare. Într-un vas cu apă care clocotește, ușor sărată, puneți colțunașii la fiert. Cînd aceștia se ridică deasupra apei, mai lăsăm 5-6 minute, luați-i cu o spumieră și puneți-i pe platou. Stropiți-i cu unt topit și smîntînă, cu zahăr sau cu sos de roșii. În loc de unt, colțunașii aceștia se pot servi cu ceapă tocată mărunt și călită în ulei. Aceeași cocă poate fi umplută cu: telemea, brînză de vaci, varză călită sau gem, carne.

Sufleu de mere

5-6 mere mari, 300 g zahăr, 6 albușuri, o lingură de pesmet, 50 g unt, coajă de lămîie scorțișoară, zahăr vanilat.

Curățați merele de coajă, tăiați-le în bucăți și puneți-le la fiert cu puțină apă și zahăr. Merele se fierb pînă pot fi pasate printr-o strecurătoare. Dacă acest piure este prea moale, puneți-l din nou pe foc și amestecați pînă ajunge la o consistență potrivită. Lăsați piureul să se răcească, apoi combinați-l cu albușurile bătute spumă. Pentru aromă adăugați coaja de lămîie, scorțișoară și vanilie. Turnați compoziția într-o formă unsă cu unt și tapetată cu pesmet. Coaceți sufleul în cuptor, la foc potrivit, timp de 25-30 minute, și serviți-l cald, pudrat cu zahăr.

Sosuri reci

Maioneza

Faimoasa maioneză, care pare începătoarelor atît de greu de reușit, este, în fond, un sos foarte simplu. Ingredienele trebuie ținute la aceeași temperatură, timp de mai multe ore. De aceea, înainte de a pleca la servici, gospodina va aduce pe masa de lucru: uleiul, ouăle, lămîia sau oțetul. Respectarea acestei reguli este prima condiție a reușitei.

A doua condiție este să se folosească în cantități egale, gălbenușuri crude și răscoapte.

A treia condiție este aceea ca uleiul să fie turnat picătură cu picătură, frecînd mereu într-o singură direcție.

Deci, se pune într-un castron un gălbenuș crud (bine separat de albuș) și un gălbenuș răscopt (bine sfărîmat cu o furculiță), o linguriță de muștar și un praf de sare. Se amestecă ușor cu lingura de lemn aceste ingrediente, apoi se toarnă picătură cu picătură uleiul. Pe măsură ce se adaugă uleiul, maioneza crește în volum. Ca să se obțină o maioneză perfectă, se pot încorpora treptat 125 g ulei pentru fiecare gălbenuș folosit (deci în cazul nostru 250 g). Cîte o dată maioneza devine prea uscată, casantă, atunci se adaugă o lingură de oțet, de zeamă de lămîie sau apă în care s-a dizolvat puțină zeamă de lămîie. Sosul se albește brusc și redevine alifios. Se poate deci continua adăugarea uleiului. Maioneza este gata, trebuie doar să se potrivească gustul de sare sau acru.

Se poate întîmpla ca maioneza să "se taie", adică sosul să capete un aspect granulos, gălbenușul se separă, se adună în grăuncioare care plutesc în ulei. Care este cauza acestui "accident" este greu de spus. Cel mai adesea, greșeala stă în turnarea unei cantități prea mari de ulei dintr-o dată sau apropierea recipientului de o sursă de căldură, care-l încălzește în într-o singură parte, provocînd diferențe de temperatură în masa acestui sos.

Cum se drege maioneza:

- se stropește cu cîteva picături de apă foarte rece;
- se pune într-un alt castron, unul din albușurile rămase și se adaugă cîte puțin din sosul tăiat, amestecînd repede și într-o singură direcție;
- un gălbenuș crud, care trebuie să fie la temperatura camerei, se adaugă peste maioneză;
- un cartof fiert și zdrobit sau o lingură de sos alb foarte gros se adaugă în maioneză. În acest caz maioneza nu va mai fi la fel de fină.

Mici secrete

- Așezați sub vasul în care frecați maioneza un șervet îndoit în patru; vasul nu va aluneca și veți lucra mult mai ușor.

- Puneți la sticla cu ulei un dop de plută, crestat de-a lungul, în așa fel încît să puteți scoate un sfert din el. Prin deschizătura astfel obținută, uleiul va curge uniform și cîte puțin.

Diferite combinații ale maionezei

- Adăugînd în maioneza gata preparată o linguriță bună de muștar iute, se obține un sos picant.

- Amestecînt maioneza cu 1-2 cățel de usturoi, bine pisați, se obține un sos excelent pentru pește fiert, rasol din carne de vită, cartofi natur.

- Maioneza în care punem o lingură bună de verdeață tocată mărunt (mărar, pătrunjel, tarhon) va da un gust deosebit unei salate verzi, sau unei salate de roșii și castraveți sau din diferite alte legume.

- Puțin suc stors din frunze de spanac crud va colora maioneza în verde, o tocătură de castraveciori acri, bine scurși, o va condimenta agreabil.

- Maioneză fără ulei: se freacă 4 gălbenușuri cu un pahar de smîntînă groasă, sare, piper alb. Se amestecă pe foc mic pînă se îngroașă. Nu trebuie să fiarbă, ci numai să se încălzească. Se pune și zeamă de lămîie, după gust.

PULS

Mai mulți cetățeni s-au plîns redacției noastre că li s-au aplicat zdravene șocuri electrice atunci cînd au dat să urce în troleibuzul cu numărul 504, care circula marți pe linia 42. Cum punea omul mînuța pe bară, nu contează la ce ușă, cum simțea o furnicătură babană, ca să nu spunem o zgîlțială de gradul paispce pe scara Richter, de-i sărea cetățeanului basca din cap. Un domn s-a mirat așa de tare de ceea ce a putut să i se-ntîmple încît a uitat să se mai țină de bară și a căzut dizgrațios într-o gropiță plină cu apă amestecată cu zăpadă murdară, spre lehamitea călătorilor, care au crezut că bietul om se clovnărește ca să-i distreze. Călătorii care apucaseră să se corenteze la urcare aveau grijă ca la coborîre să sară direct în stradă, fără să mai atingă treptele. Era o țopăială în stații ca la olimpiada de sărituri la groapa cu nisip. Șoferul a promis că va merge la depou să reglementeze problema și s-a tot dus.

La Garda Financiară se pregătește în mare viteză concursul pentru ocuparea funcției de comisar șef, rămasă vacantă după demiterea lui Constantin Elisei. Va fi un concurs cum n-a mai văzut lumea civilizată de la inventarea zîmbetului încoace. O foșgăială teribilă s-a produs în zona fotelului amintit, pe care multă lume se vede deja instalată, de la băieții care au fost infiltrați acolo mai demult pînă la cei care sînt pregătiți acum de lansare și cărora li s-a aprins deja fitilul. Avem noi o listoaie zdravănă cu numele celor care se bumbăcesc pentru a sări în jilț da' nu vi le spunem, ca să aveți și dumneavoastră o surpriză.

Un nene jurnalist, mai mult lung decît lat, poreclit Chifu, umblă prin tîrg cu zvonăreli la adresa gazetului nostru, cum că noi am fi primit celebrul de-acum dosar "Butur" de la un mare șăf de poliție și l-am ținut în sertare și n-am vrut să-l publicăm din nu'ș ce motivațiuni absconse și tare sicrete, și tot așa, de ne și mirăm ce poate să-i mai treacă cetățeanului prin obiectul dintre urechi, jîcnind la sînge reporterul care s-a documentat asiduu pe caz. Turnulețul ășta Eiffel a mai inventat și altădată pe seama noastră tot felul de cestiuni, dar l-am iertat, că-l știm de mult și eram la curent că are unele probleme cu irigarea sangvină la extremități. Nici acum nu prea are rost să ne punem mintea cu insul, care-i zvoner prin structură, dar data viitoare promitem că îl facem scobitoare și-l înfigem în cea mai mare pîrjoală din Europa, ca să intrăm și noi în cartea recordurilor.

Ziceam ieri într-un puls că foncționarii de la Consiliul Județean au beut și au chefuit la finele lui decemvrie la restaurantul hotelului "Orizont", ceea ce, iaca, a fost mare minciună din partea noastră, pentru care ne-am dat două palme peste ceafă și-un bobîrnac în creștet. Bairamul consiliojudețenesc n-are legătură cu ristorantul amintit pentru că s-a pitrecut la bufetul de la subsolul Cășii Patrate, la "Orizont" fost-au foncționarii de la Primărie și se pregăteau să vină și cei de la Prefectură dar s-au răzgîndit, cestiune pe care am relatat-o anul trecut, la timpul și la locul potrivit. Am zăpăcit noi prin oleacă de confuzie instituțiile, dar să știți că suma de care vorbeam a rămas aceeași: șapte milioane de leuți isărești noi. Nene manager Chiriac, de la ristorantul "Orizont", nu fi trist, iaca am greșit-o și noi, că doar nu sîntem miniștri de-ai lui Văcăroiu.

AGENȚIA CASTER

TRANZACȚII IMOBILIARE

Intermediem vînzări,închirieri și schimburi de case, apartamente și terenuri.

Înscrierea în baza de date și reclamă (presă și radio) este gratuită.

Ofertă actualizată permanent pe computer.

Pentru informații suplimentare sunați la tel.

032-142.110/106

Între orele 9⁰⁰-14³⁰; 16⁰⁰-19⁰⁰

Hotel UNIREA cam. 106,

Filmele acestei săptămîni

"Asasinii"
Producție SUA, 1995.
Thriller cu Sylvester Stallone și Antonio Banderas. Premieră.
Cinema"Victoria"
(Telefon. 112502)
ora 9,00 - **900 lei**
orele: 11.30; 14,00; 16.30; 19.00;
- 1700 lei

"Babe, cel mai curajos porc din lume"
Producție SUA, 1995.
Comedie. Premieră
Cinema "Republica"
(Telefon: 114327)
ora 9,00 - **900 lei**
orele: 11,00; 13,00; 15.00; 17.00; 19,00 -
1700 lei

"Tănălăul și Gogomanul"
Producție SUA1994.
Cinema "Copou"
(Telefon: 145738)
ora 9.00 - **700 lei**
orele 11.00; 13.00; 17.00 - **1300 lei**

"Morocănoșii"
Producție SUA 1994.
Comedie cu Jack Lemon și Walter Matthau
19.00 - **1300 lei**

"Liceenele din Beverly Hills".
Producție SUA 1995.
Comedie cu Alicia Silverstone
ora 9,00 - **500 lei**
Cinema "Dacia"
(Telefon: 164740).

"Dinte pentru dinte"
Producție India, 1990.
Melodramă muzicală
orele: 11.30; 14.00; 16.30; 19.00 -
1000 lei

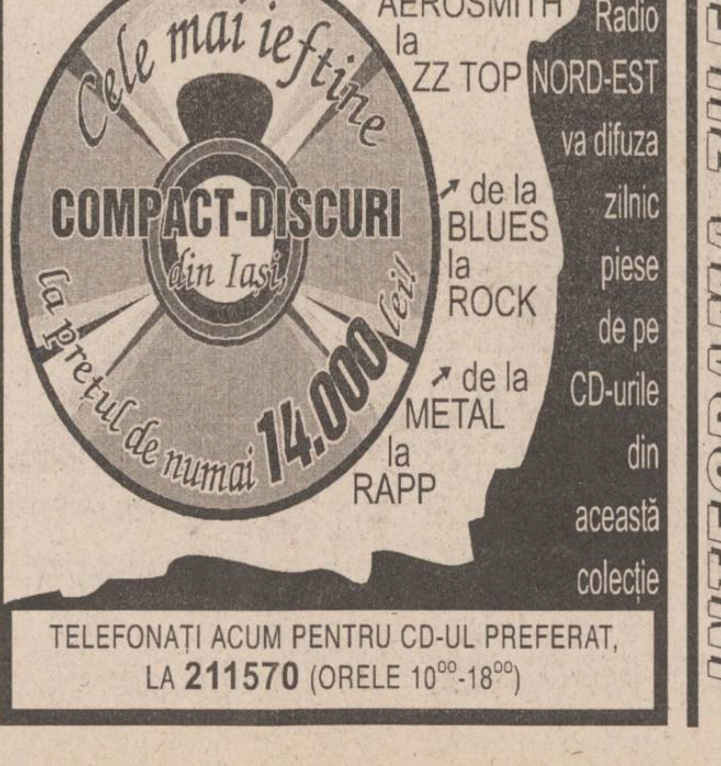

Cele mai ieftine COMPACT-DISCURI din Iași, la prețul de numai 14.000 lei!

de la AEROSMITH la ZZ TOP
de la BLUES la ROCK
de la METAL la RAPP

Radio NORD-EST va difuza zilnic piese de pe CD-urile din această colecție

TELEFONAȚI ACUM PENTRU CD-UL PREFERAT, LA 211570 (ORELE 10⁰⁰-18⁰⁰)

INTEGRAMA ZILEI

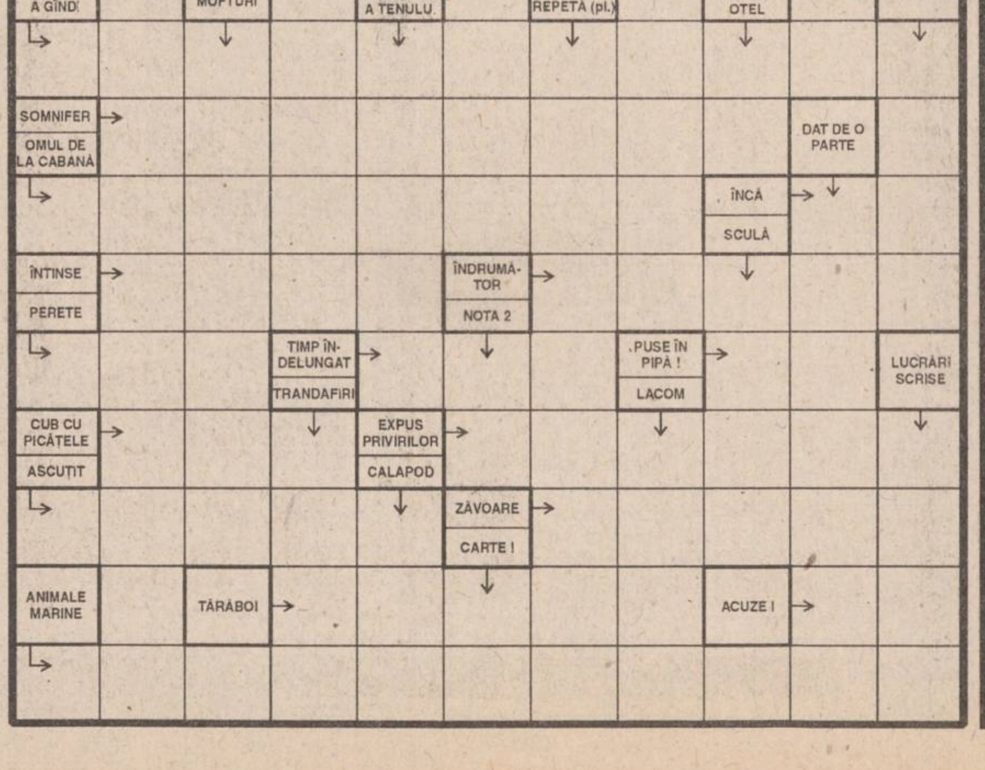

BOMBA DE CAUCIUC

Să trăiți o mie de ani lumină, stimați cetitori ai bombei! E prima dată cînd apărem la ziarul monitoricesc în acest an, ceea ce ne obligă, nu-i ase, să exprimăm anumite sentimente față de scumpii si iubitii cetăteni si cetătene, care ne tot urmăresc la rubrica aiasta de cauciuc. De aceea, zîcem căci e bine să vorovăim despre planurile de perspectivă ale bombitei în anul de gratie 1996, numit si ***an electoral la poporul nostru***. Ei bine, iată ce vom face: vom descrie, în amănuntime, faptele de alegeri, cu tot cu candidații înscriși la această acțiune cetățenească. La alegerile locale va fi foarte simplu, pentru că vor participa gospodari cu buletin de Iași, cu pretenția de a fi aleși primari sau consilieri locali. Ca și acum patru ani, și în acesta an toate partidele cu candidați la alegerile locale vor apăsa pe pedala ***"gospodarului"***, care musai trebuie să fie primarul unei localități. Doamnelor si domnilor, întrebăm: cum măsoară cetăteanul cu drept de vot nivelul gospodăresc al unui candidat? Se duce în boxa lui si gustă din murăturile puse toamna, intră în casa candidatului pentru a vedea cît de curat e sau cîte rafturi a făcut cu mînuța lui? Ce e aia ***"a fi gospodar"***, în viziunea celor ce vor propune candidați la functiile de primar si consilier local? Nu e nemica, vă spunem cu inima pe suflet. În alegeri, orice functie obtinută prin vot direct este una strict politică, nu gospodărească, nu de talente si meserii. La capitolul aista va fi foarte greu de convins cetățeanul că asa e, dar nu-i nemica, încă e vreme.

Mai greu va fi la ***alegerile generale***, de la toamnă, care vor urmări, după stiința noastră de cauciuc, ***desemnarea deputaților, senatorilor Parlamentului și președintelui Republicii***. Ei, aici va fi una mare bubă! După cum se stie, toate partidele politice din scumpa noastră patrie functionează, din nefericire, pe criterii clientelare. Ce înseamnă asta? Înseamnă că un domn anume se bagă la cutare partid nu din convingere, nu din cauză că îmbrătisează doctrina partidului respectiv si vrea să facă treburi strasnice pentru popor, ci din cauze mult mai omenesti. Domnului i se promite, adică, un loc bun pe listele de alegeri într-una din circumscripțiile electorale ale patriei. Toate ar fi bune și frumoase, dar, iaca, apare o micuță nepotriveală. Din motive greu de explicat, cei mai buni activisti ai unui partid provin, culmea culmilor, din Bucuresti! Dumnealor trebuie, nu-i asa, răsplătiți pentru faptul că sînt așa de bunisori și pentru asta liderul național al partidului se vede nevoit, săracul, să-i treacă în poziții fruntașe pe listele circumscripțiilor electorale ***"din provincie"***.

Uite-asa ajunge un activist de partid harnic, care n-a părăsit în viața lui Bucurestii decît, cel mult, pînă la Sinaia și Predeal, să se trezească pe poziția unu sau doi pe listele circumscriptiei Iași, spre exemplu, numai pentru că a fost un pupăcios de mînă prima-ntîia de lider național. Nu are nici o importanță faptul că activistul respectiv habar n-are care sînt problemele specifice ale comunității unde a fost propus, pe o poziție fruntașă, spre a fi ales deputat sau senator. Iată că rubrica noastră de cauciuc a fost si este prima care sesizează anomalia asta. Să-l ferească Dumnezeu pe vreun lider de partid să pună pe listele iesenilor vreun venetic din altă localitate! Un deputat și un senator trebuie să reprezinte interesele celor care i-au votat, exact de la fața locului. Dacă nu sînt ***"cu buletin de Iași"***, pot ei să-i reprezinte, pe ieseni, în înaltul for legislativ al țării? Una este ca un deputat sau senator să fie ***"de-al locului"*** (***Ion Solcanu***, de exemplu, va îmbătrîni la Iasi și va da, pînă la urmă, socoteală pentru ce a făcut sau n-a făcut pentru ieseni) si alta e să fie un bucurestean sclivisit pe listele de vot ale ieșenilor (putem să-i cerem socoteală senatorului tărănist ***Manea***, bucurestean beget, pentru că n-avem ***Zonă Economică Liberă*** la Iași?).

Prin urmare și care va să zică, zîcem că va fi mare panaramă vizavi de partidele care vor avea îndrăzneala să propună, pe liste, candidați la deputați și senatori fără a fi lăcuitori ai meleagurilor iesene. Cine va avea tupeul aista înseamnă că va dispretui, din start, votul competent al cetățenilor de pe aceste meleaguri. Nu mai avem nevoie de senatori și deputați care vin la Iasi săptămînal, cu avionul sau Intercity-ul, pentru a asculta plîngerile poporului și a nu face nemica în legătură cu ele. Sînt destui oameni de valoare chiar la Iasi, capabili să ne reprezinte la București. ***Partidul care vine cu străini, pentru a fi votați de ieșeni, o va lua puternic la cocoașa politică, de va pierde alegerile de orice fel, măi dragilor!***

LIZUCA și PATROCLE
fixați pe problemele circumscripției și nimic mai mult

CARNETUL ZILEI

VREMEA

-2° – 3° C

Vremea va fi închisă și umedă. Cerul va fi noros la acoperit și, pe alocuri, va burnița, favorizînd producerea poleiului. Pe alocuri, se va semnala ceață. Vîntul va sufla slab la moderat, cu intensificări locale de pînă la 65 km/h, din sector sudic. Temperatura aerului va înregistra valori minime cuprinse între -2° și 0° C, iar maxime între 0° și 3° C. **(Cristina Mariana DASCĂLU - Centrul de Prevedere a Vremii Bacău)**

CALENDARUL CREȘTIN-ORTODOX

✝ **Sf. Mucenită Tatiana diaconița și Eustasia**

FARMACII DE GARDĂ

Farmacia nr. 2, Piața Unirii (tel. 116029)

SPITALE DE GARDĂ

Spitalul "Spiridon" (tel. 142730):
Clinica a II-a Medicală;
Clinica I Chirurgie;
Maternitatea "Cuza Vodă" (tel. 143320).

PRO TV

7,00 Ora 7, bună dimineața! Din sumar: Stiri; Informatii utile; Concursul emisiunii; Sport; Meteo; Reportaje; Revista presei ■ 8,30 Film serial: Capcana timpului (r) ■ 9,15 Sport la minut - știri sportive ■ 9,30 Film serial: Paradise Beach (r) ■ **10,00 Film artistic: Petrecerea burlacilor** (r) ■ 12,00 Gimnastică artistică: Retrospectiva Campionatelor Mondiale - Sabae 1995 (partea a II-a) ■ 12,50 Doar o vorbă să-ți mai spun... ■ 12,55 Stirile PRO TV ■ 13.00 Film serial: Oameni în toată firea (r) ■ **13,30 Film serial: Cracker** (r) ■ 14.30 Rătăciți în tranziție ■ 15,00 Rugby. Turneul celor cinci națiuni ■ **16,30 Film serial: Paradise Beach**, ep. 30 ■ 17,00 Film serial: MASH (r) ■ **17,30 Film serial: Capcana timpului**, ep. 30 ■ 18,15 Raliul Granada - Dakar ■ 18,45 Sport la minut - știri sportive ■ **19,00 Film serial: Oameni în toată firea**, ep. 28 ■ 19,30 Stirile PRO TV ■ 19,55 Doar o vorbă să-ți mai spun ■ 20,00 Film serial: Dosarele X, ep. 5 ■ **21,00 Film artistic: Alien** (SUA, 1979). Regia: Ridley Scott. Cu: Tom Skeritt, Sigouney Weaver, Veronica Cartwright ■ 23,00 Film serial: Aventuri în Casa Mortii, ep. 11, 12 ■ 0,00 Știrile PRO TV ■ 0,05 Sport la minut - știri sportive ■ 0,30 Film serial: Erotica, ep. 8 ■ **1,30 Film serial: Rooster Cogburn** (SUA, 1975). Regia Stuart Millar, Cu: John Wayne, Katherine Hepburn, Anthony Zerbe, Richard Jordan ■ 3,30 Baschet NBA - Dallas Mavericks - Phoenix Suns. Transmisie în direct ■ 6,00 Film serial: Aventuri în Casa Mortii (r) ■ 7,00 Sport și muzică

TELEVIZIUNI LOCALE

TVR IAȘI

Pr. I, orele 14,10-14,55 - Est Meridian Magazin. "La un pas de weekend!". Fotograme (din actualitatea regională) ■Informații utile ■Videoghid: Cele 10 porunci ale turismului montan ■Reporter în direct: Cristina Puiu: "Ne naștem cu toții egali?" ■Videoclip ■Decupaj subiectiv - avanpremieră TVR Iași

EUROPA NOVA

10,05 Mati Nova ■ 11,00 Reporter Europa Nova (r) ■ 11,15 Contemporanii nostri (r) ■ 11,40 Starea de veghe (r) ■ 11,45 Film: "Gata de drum" (r) ■ 13,15 Lumea cărtilor (r) ■ 13,30 Acum și... a fost odată (r) ■ 13,35 Euromusic ■ 16,00 Euromusic ■ **16,20 Film serial: "Zorro"**, ep. 15 ■ 16,40 Miniaturi ■ 16,45 Ars longa - Nemuritorii (VIII). Compozitori americani: istoria familiei Gershwin (I) ■ 17,15 Desene animate ■ 17,45 Spectacolul științei: În lumea calculatoarelor - învățarea; Stiinta astăzi ■ 18,30 Restitutio ■ 18,50 Starea de veghe ■ 18,55 Publicitate ■ 19,00 Infonova ■ 19,40 Oameni la marginea cetătii ■ **19,55 Rock Star** ■ 20,25 Publicitate ■ **20,30 Film: "În cușca leului"** (prod. SUA; regia Rod Holcomb; cu: John Travolta, Marilon Henner). Un thriller politist ce aduce din nou în prim plan problema traficanților de droguri și a copiilor pe care îi folosesc aceștia pentru a-și vinde "marfa". ■ 22,00 Infonova ■ 22,10 Night Club. Umor, desene animate, divertisment; Concurs Eurostar ■ 0,30 Film

TELE'M

7,00 Știri ■ 7,30 "100 ani de cinematograf". Ep. 21 ■ 8,00 "Copilul păcii" (do) ■ **8,30 "Onoarea pierdută a Katherinei Blom"** (f., Germania, 1975); regia Volker Schlondorff; cu: Angela Winkler, Mario Adorf. Tînăra menajeră a unui avocat se implică în acțiunea de evadare a unui deținut politic. Faptul declanșează asupra ei o adevărată prigoană... ■ 10,05 Răzbunarea (s). Ep. 238 (r) ■ **11,00 Provinciala** (f.); regia William Wellman; cu: Janet Gaynor, Robert Taylor. Frumosul străin este cerut în căsătorie de o tînără provincială cînd era beat și recucerit apoi cînd era treaz... ■ 12,45 Program WorldNet, în direct de la Satelit ■ 17,00 Psihologia vieții cotidiene ■ 18,00 Știri ■ 18,15 Reportajul zilei ■ 18,30 Actualitatea ieșeană ■ 19,00 Ferestre pentru suflet ■ 19,15 "Miracol sau înșelătorie" (do) ■ 20,15 Desene animate ■ 20,30 Răzbunarea (s). Ep. 239 ■ 21,20 Publicitate ■ **21,30 "Sindromul focului"** (f.); regia Tobe Hooper; cu: Brad Dourif, Cynthia Bain. 1955. Deșertul Nevada. Testarea bombei cu hidrogen - un nou instrument pentru omenire, dar care poate deveni periculos în mîini nepotrivite... ■ 23,00 Știri ■ 23,15 "Autostopistul" (thriller psihologic); regia Robert Harmon; cu Rutger Hauer

TELEVIZIUNEA NAȚIONALĂ

TVR 1

7,00 TVM. Telematinal ■ 8,30 La prima oră ■ 9,20 Santa Barbara (s/r) ■ 10,50 Limbi străine: spaniolă ■ 11,20 MTV Greatest Hits ■ 11,50 Iubiri amăgitoare (s/r) ■ 12,40 Confluente (r) ■ 13,10 Lumea operei de la Claudio Monteverdi la George Enescu ■ 14,10 TVR Iași. Est Meridian. La un pas de week-end!: fotograme, video-ghid, video-clip, reportaj. ■ 14,55 TVR Cluj-Napoca: Jurnal; Eminescu si Transilvania; Incursiune în necunoscut ■ 15,45 Agenda consumatorului ■ 16,05 Actualităti ■ 16,15 Lege și fărădelege ■ 16,30 Emisiune în limba germană ■ 17,30 Pro patria ■ 18,30 Anul intern 1995. Mozaic ■ 19.00 Edera (s., Italia), ep. 34 ■ 20,00 Actualități, meteo, sport ■ 20,50 Tezaur folcloric ■ 21,30 Fantomele (co., SUA, 1990); cu: Peter O'Toole, Beverly D'Angelo ■ 23,05 Actualități ■ 23,25 MTV Euro Top 20 ■ 0,25 Vinovăția (f., Anglia, 93); cu: O. Lunghi, Ion Caramitru.

TVR 2

7,00 La prima oră: Știri; Meteo; Muzică; Sport; Desene animate ■ 9,20 Muzica pentru toti ■ 10,05 Caleidoscop: Lumea fără sunete (p.IV); Dimensiuni sociale (p.I); Există rase? (do.) ■ 11,30 Apărătorii Pămîntului (d.a.) ■ 12,00 Divertisment international, cu: Bobby McFerrin, Johnny Halliday, Harry Belafonte, David Bowie. ■ 12,30 Desene animate ■ 13,00 Moda pe meridiane (do./r) ■ 13,30 Limbi străine (r) ■ 14,00 Cafeneaua literară. Reperele romanului românesc 1995 ■ 15,20 Convietuiri ■ 16,20 Inimă sălbatică (s.), ep. 48 ■ 17,05 Bursa invențiilor ■ 17,45 Oameni care au fost... Grigore Moisil ■ 18,15 Iubiri amăgitoare (s.), ep. 89 ■ 19,00 Concertul Orchestrei Nationale Radio: Beethoven, Schumann ■ 21,00 TVM. Mesager ■ 21,30 Hyperion (revista literară): Poezia, proza și critica literară în 1995 ■ 23,00 Din viața romilor ■ 23,30 Santa Barbara (s.), ep. 319 ■ 0,15 Bucuriile muzicii.

Radio NORD-EST

5,30-10,00 Micul dejun. Emisiune matinală de informatii și muzică: știri din actualitatea locală, informații utilitare, horoscop, sfatul medicului, informatii economice, concursul diminetii, relatări în direct din diferite puncte ale orașului (6,00-6,30 buletinul de știri și programul Actualitatea preluate de la BBC). Realizatori: Iulia Mihalache și Cătălin Elisei ■ 10,00-14,00 Fir direct. Timp de 4 ore în contact direct cu viața orașului: informații din actualitatea locală, răspunsuri la întrebările ascultătorilor, concursuri și muzică. Realizator Cristina Tilică ■ 14,00-14,30 BBC: Buletinul de știri și Actualitatea ■ 14,30-18,00 Turnul de control. Cea mai importantă emisiune informativă a zilei ■ 14,45 Paralela Sport ■ 16,30 Puls Nord-Est - reportaje, interviuri, relatări din actualitatea locală și națională. Realizator: Ovidiu Simonca ■ 18,00-19,00 BBC: Buletinul de știri și Actualitatea ■ 19,00-21,00 Punctul pe i. Emisiune te talk-show pe subiecte de actualitate. Realizator Ovidiu Simonca ■ 21,00-21,30 BBC: Buletinul de știri și Actualitatea ■ 21,30-22,00 Puls Nord-Est - ediția de seară (știri, reportaje, interviuri, relatări din actualitatea locală și națională) ■ 22,00-24,00 Dedicații muzicale. Muzică la cererea ascultătorilor. Gazde: Andi Barbu și Costi Rezlescu ■ 0,00-5.00 Top Nord-Est și muzică de dans. Realizator Gabriela Gugeanu ■ 5,00-7,00 Classic Calls.

TELEVIZIUNE PRIN SATELIT - RECOMANDĂRI

M6

■ 11,50 Străzile din San Francisco (s)
■ 13.00 Ce vrăji a mai făcut nevasta mea? (s): "Monstrul din Loch Ness"
■ 13,25 Căsuța din prerie (s): "Balul"
■ 14.25 Relatie periculoasă (f)
■ 16,00 Doi politisti la Miami (s.p.)
■ 19.10 Agenția Acapulco (s): "Prietenii vechi"
■ 20.00 Codul cuantei (s.SF): "Infernul disco"
■ 21,45 Frumoasa si fantoma (f)
■ 0,35 Sexy Zap. Magazin de șarm
■ 1,00 Monstrul evadat din spatiu (s)

TF1

■ 8.10 De toate. Magazin pentru copii
■ 10,35 Dictarea (s)
■ 15,25 Dallas (s): "Misterul de la Laredo"
■ 16,25 Hunter (s): "Nebunii nocturne"
■ 17,45 Club Dorothée de Crăciun. Magazin pentru tineri
■ 19,25 Magia dragostei (s): "Prietenul"
■ 21,50 Departe de ochi (telefilm); regia Christian Faure. Cu: Véronique Jannot, Christian Brendel

France 2

■ 9,35 Cu dragoste, al dvs. (ep. 1985)
■ 10,00 Dragoste, glorie si frumusete (foileton, ep. 1601)
■ 14,45 Derrick (s)
■ 15,50 Anchetatorul (s): "Iubire de tată"
■ 18.05 Ce mai e nou, doctore? (s): "Cursul de artă dramatică al lui Mike"
■ 18,35 Sărbătoare acasă (s): "Sîntem mai multi nebuni"
■ 21,55 Jos măștile. Magazin de societate

7

■ 10,25 Cine-i șeful aici? Un duș pentru un cabrio (co./r, SUA, 1984)
■ 10,55 Roseanne. (co/r, SUA, 1994)
■ 11,20 Afemeiatul Serafino (co., Italia/Franța, 1968). Regia Pietro Germi; cu: Adriano Celentano, Ottavia Piccolo.
■ 14.35 Chaos la puterea a zecea. Nimic important (co., SUA, 1989)
■ 16.05 Mica noastră fermă. Mary (s., SUA, 1978, p.II), cu: Michael Landon, Karen Grassle
■ 17.05 Desene animate și program pentru copii
■ 19.05 Toti sub același acoperis. Regele lumii (co., SUA, 1993), cu: Jo Marie Payton-France
■ 19.35 Cine-i șeful aici? Samantha se maturizează (co., SUA, 1984)
■ 20.00 Roseanne. Vise de bărbati, vise de femei (co., SUA, 1994), cu: Roseanne Barr, John Goodman
■ 21,15 Superman III. Fulgerul de oțel (f.a., SUA, 1983). Cu: Christopher Reeve, Margot Kidder.
■ 23,35 Twilight (thriller, SUA, 1991)

SAT 1

■ 10,00 Cannon. Concurs pentru pradă (s., SUA, 1974); cu: William Conrad
■ 14,00 Trapper John, M.D. - Dragă soacră! (s., SUA, 1982)
■ 15,00 Star Trek - Deep Space Nine - Măcel (s. SF, SUA, 1993); regia Cliff Bolle;
■ 16,00 MacGyver - Rachete pentru rebeli (s., SUA, 1988); cu Richard Dean Anderson
■ 19,00 Așa e viața! Familia Wagenfeld (s., Germania, 1995, ep. 88); regia William Peschek; cu Nick Wilder
■ 21,00 Blind Date - Întîlnire cu o necunoscută (co., SUA, 1987); regia Blake Edwards; cu: Kim Bassinger, Bruce Willis.
■ 23,00 Legea străzii - O datorie de onoare fatală (s., SUA, 1991); regia René Bonnière
■ 1,00 24 de ore pînă în iad (f., SUA, 1987)

RTL

■ 9,05 Springfield Story (s.)
■ 10,05 Clanul din California (s)
■ 11,00 Frumos și bogat (s)
■ 13.30 Golden Girls. Dragostea nu-i oarbă (s.)
■ 14,00 Hobby-ul ei este crima. Crizantema roșie ca sîngele (s.p)
■ 18,30 Între noi (s. ep. 273)
■ 20,40 Vremuri bune, vremuri rele (s. ep. 897)
■ 21,15 Hercules. Hercules și otrava Herei (s)
■ 22,10 Spenser II/IV. O fiică dintr-o familie bună (f.p., SUA, 1994), cu Robert Urich, Avery Brooks
■ 23,50 Robocop. Vechi prieteni (s. SF, SUA, 1994/95)

RAIDUE

■ 8,00 Desene animate: Tom si Jerry, Delfy, Heidi, Pingu
■ 9,15 Tarzan (s)
■ 9.45 Medic de tară (s)
■ 15,40 Cînd se iubește. Ep. 1388
■ 16,10 Santa Barbara. Ep.1208
■ 19,25 TGS Sport
■ 19,45 "Justițiarii nopții" (s): "Capitularea contilor"
■ 20,50 Go-cart (d.a.)
■ 21,30 TG2 - Stirile serii
■ 21,50 21,50 Faptele voastre. Piata Italia, seara.

EUROSPORT

■ 11,00 Schi alpin. Cupa mondială (masculin) - Kitzbühel, Austria.
■ 13,00 Eurofun. Program de varietăți sportive. Snowboard - Las Lenas, Argentina
■ 13,20 Schi alpin. Cupa mondială (masculin) - Kitzbühel, Austria. În direct, proba de coborîre
■ 15,30 Tenis. Circuitul ATP. Turneul de la Sydney, Australia. Înregistrarea semifinalelor
■ 20,00 Schi alpin. Cupa mondială (masculin) - Kitzbühel, Austria. Proba de coborîre (r)
■ 21.00 Box international
■ 22,00 Raliu pe gheață. Trofeul Andros - La Bresse, Franta (r)
■ 22,30 Raliul Granada - Dakar. Ziua a paisprezecea (înreg.)
■ 0,00 Fotbal. Cupa Africii - Africa de Sud (previzionare)
■ 1,00 Magazin de atletism (r). Selectiuni din competitii atletice de anvergură, interviuri cu sportivi de marcă
■ 2,00 Raliul Granada - Dakar. Ziua a paisprezecea (r)

Radio IAȘI

6,00 - 8,30 Diminetile noastre - Stiri, 6,00; Radiojurnal, 7,00 ■ 7,30 - 8.00 Post-scriptum, Revista presei: Avanpremiera radio; Muzică ■ 8,00 - 8,05 Buletin de știri ■ 8,05 - 8,30 Informatii utilitare ■ 8,30 - 9,00 Convorbiri literare (r) ■ 9,00 - 9,05 Buletin de știri ■ 9,05 - 13,00 Radiosfera: Stiri: 10,00; 11,00; 12,00; Radio circuit multiplex; Concert de muzică populară românească ■ 13,00 - 13,15 Radiojurnal ■ 13,15 - 16.00 Întîlniri... pe unde medii. Știri: orele 14,00 și 15,00; La zi în viata partidelor - 13,30; Informatii și muzică, artă, cultură, stiintă, fapt divers, comentarii...; Invitatul emisiunii ■ 16,00 - 16,12 Radiojurnal ■ 16,12 - 17,30 Radiograme - 17,00 Buletin de știri ■ 17,30 - 18,00 Jurnalul artelor ■ 18,00 - 18,10 Buletin de știri ■ 18,10 - 18,30 Corespondența radio - muzică ușoară ■ 18,30 - 19,00 Corespondența radio - muzică populară ■ 19,00 - 19,15 Radiojurnal ■ 19,15 - 21,00 Univers muzical I ■ 21,00 - 21,20 Evenimentele zilei. Sport. Meteo ■ 21,20 - 22,00 Univers muzical II.

TELECABLE

TELECABLE I

8,00 - 18,00 PROGRAM ANTENA 1

Din cuprins: Film serial - Capcană periculoasă; Observator; Film artistic - David și Lisa (dramă); Film artistic - Primejdiile Paulinei (dramă); Film artistic - Atacul sălbatic (acțiune); Documentar - Expediție în lumea animalelor; Capodopere clasice - Film artistic - Calul sălbatic (aventuri); Film serial - Îngerul orașului; Film serial - Viata în trei

18,00 - 3,00 PROGRAM PROPRIU

18,50 Telecinemateca - Clochemerle ■ 21,00 Film - Cultul salvator ■ 22,30 Film - Retetă pentru moarte ■ 0,00 Gîndul serii ■ 0,30 Penthouse (sexy) ■ 1,00 Film - Coopesmith

TELECABLE II

16,00 - 1,00 PROGRAM TELE 7 ABC

16,20 Post-meridian ■ 17,30 Film serial - Un trio cu haz ■ 18,00 Film documentar - O viață sănătoasă - Cancerul ■ 18,30 Desene animate ■ 19,00 Linia întîi ■ 20,00 Film serial - Echipa de șoc ■ 21,00 Telejurnal ■ 21,45 Film serial - Hotel ■ 22,40 Atelier ■ 23,35 Staruri pentru totdeauna ■ 0,05 Linia fierbinte.

TEATRUL NAȚIONAL

Teatrul Național "Vasile Alecsandri" prezintă **astăzi, la orele 19.00**, spectacolul cu piesa **"Robespierre și regele", de D.R Popescu**. Regia Ovidiu Lazăr

Spectacolul cu piesa "Anecdote provinciale", de Al. Vampilov, programat, inițial, a avea loc astăzi, la orele 18.00, în sala Studio, se suspendă.

Ce?
Reducere!
Cît?
10% 20% 30%
Cînd?
Pînă la sfîrșitul lunii ianuarie!
Unde?
Gavril Muzicescu 6A (stație tramvai Fundație)
tel./fax: 214201, 270499
Program 10⁰⁰-21⁰⁰
Cine?

Pentru bărbați eleganți

DIN TELEFOANELE, SCRISORILE ȘI AUDIENȚELE ZILEI

Rubricile "Din telefoanele, scrisorile și audiențele zilei" și "Ultimul vagon poștal" au menirea de a asigura un dialog direct între cititori și reprezentanții principalelor instituții publice. În cadrul acestor rubrici cititorii își pot exprima opiniile în legătură cu diverse probleme locale și de interes național. Semnatarii scrisorilor sînt rugați să folosească un limbaj decent și să nu aducă acuzații nefondate. Pentru atestarea veridicității afirmațiilor făcute, materialele prezentate la redacție pot fi însoțite de copii xerox ale unor acte doveditoare. De asemenea, semnatarii scrisorilor trebuie să lase un număr de telefon la care pot fi contactați pentru relații suplimentare.

Redactorul de serviciu răspunde apelurilor dvs. la numerele de telefon 271271 și 172557 între orele 8.00 - 22.00

■ *Un fenomen care ia amploare*

Miluță Calu, administratorul asociației de locatari P.T. 2 Gară, ne sesizează un fenomen care tinde să ia amploare: unii proprietari de apartamente își înstrăinează locuințele, cu concursul unor agenții imobiliare și al notariatelor publice, dar "uită" să-și plătească datoriile la întreținere. Noii proprietari refuză, pe bună dreptate, să preia aceste debite. Ne-a dat și două exemple de astfel de cazuri. Dar sîntem siguri că cele două cazuri pe care ni le-a prezentat nu sînt singurele de acest gen. Și ne întrebăm: firmele imobiliare care înlesnesc tranzacțiile și, în special, notariatele publice care le autentifică n-ar trebui să ceară vînzătorilor dovezi scrise că aceștia și-au achitat datoriile de întreținere? Și cum poate cineva care încasează 8-10 milioane lei din vînzarea garsonierei să nu-și plătească cele cîteva zeci de mii restanțe ce rămîn în spinarea asociațiilor de locatari? Ar trebui stabilită o cale legală prin care acești debitori să fie obligați să-și lichideze datoriile. Așteptăm sugestii în această problemă.

■ *Respectul pentru clienți*

Mult timp, cei care cumpărau pîine caldă, de calitate, servită la orice oră și în orice zi de către S.C. ASTORIA, de pe Șoseaua Națională (aproape de Podu Roș), au avut cuvinte de laudă pentru întreprinzători. S-ar părea că succesul le-a cam slăbit dorința de a oferi în permanență produse de calitate. Astfel, ieseanul S.C., de pe Șoseaua Națională 138, a cumpărat două franzele, "necrescute" și cu miezul crud. S-a prezentat cu pîinea la magazin, iar unul dintre patroni i-a spus vînzătoarei să-i dea altă pîine în schimb, gratuit. Bineînțeles, clientul a refuzat; el dorea numai să le atragă atenția că este necesar să urmărească si calitatea produselor, doar și-au cîștigat un prestigiu printre clienți și ar fi păcat să-l piardă. În economia de piață, unde funcționează principiul concurenței, e bine să-ți păstrezi, ba chiar să-ți atragi clienții.

■ *Distribuirea apei calde*

O avalanșă de telefoane am primit în după-amiaza zilei de 10 ianuarie, de la diferiți ieșeni. Semnalele aveau un numitor comun: noul program de distribuire a apei calde, comunicat și în presă de către conducerea R.A. "Termoficare". O parte din cei care ne-au contactat au salutat această inițiativă lăudabilă, semn de civilizație. Unii (mai puțini!) au considerat că este o măsură luată de RAT doar pentru a încasa mai mulți bani de la cetățeni. Am primit și cîteva telefoane, de exemplu de la ***Zvîncă Maricica, din blocul 1003-D de pe aleea Tudor Neculai, sau de la V. Iliescu, din strada Columnei (cartier Dacia)*** care ne anunțau că nu au primit deloc apă caldă. După cum reiese și din articolul apărut în "Monitorul" din data de 11 ianuarie a.c. acestia locuiesc în zonele în care debitele de apă sînt insuficiente, prin urmare fac parte din "detasamentul" de peste 55000 ieseni care nu vor beneficia de apă caldă zilnic. Mai sînt și iesenii care locuiesc la etajele blocurilor cu peste 4 niveluri și au permanent probleme în ceea ce priveste alimentarea cu apă rece. Cum se vor descurca? Locatarii (cum ar fi ***Constantin Bârlescu, din strada Cetățuia sau Sorin Andraș, din strada Stejar 21***), care, atunci cînd au căldură, nu au apă caldă și invers, ce vor face?

Vom publica mai multe detalii în următoarele zile, pe măsură ce experimentul "apă caldă zilnic" va dezvălui și alte aspecte.

■ *Suferințele călătorilor*

Codrin Chirică ne-a povestit amănunțit în ce mod "s-a bucurat" de serviciile oferite de RATC ieșenilor. Astfel, în ziua de 10 ianuarie, a așteptat în stația Podu-Roș aproape o oră (în jurul orei 8,00) să poată lua un autobuz sau un tramvai care circulă pe traseul liniei 9. Lungă i-a fost așteptarea... Nu a avut mai mult noroc nici între orele 14,30-16,00, la întoarcerea de la serviciu. Miercuri, după cum s-a anunțat și în ziar, s-au înregistrat mari greutăți în transportul în comun, datorită excesului de umezeală ce a afectat motoarele multor tramvaie. Ce vină poartă, însă, călătorii că în astfel de împrejurări se produc dereglări în circulația vehicolelor? Cum cade zăpada, cum plouă puțin, cum se topeste zăpada, imediat încep să apară zeci de scuze și justificări din partea RATC.

■ *Cu program, fără program*

V.L. din Iasi, ne-a anunțat în data de 10 ianuarie despre felul cum înțelege S.C. DAMIRO S.R.L., din strada Grigore Ureche 15 să presteze servicii publicului. Această firmă se pare că este singura acreditată de către serviciul Circulație să execute fotografii necesare pentru eliberarea noilor permise de circulație. Deși pe ușa unității, programul afișat indică faptul că activitatea se desfășoară și după-amiaza, între orele 16,00-20,00, în ziua de 9 ianuarie era închis. Cei cîtiva ieseni care voiau să-și facă poze au așteptat în zadar. Am încercat și noi să-i contactăm, dar de la ROMTELECOM am aflat că această firmă nu figurează în lista abonaților regiei. Am făcut cunoscută această sesizare și la conducerea Poliției rutiere, care a promis că va lua măsuri pentru respectarea programului de lucru convenit.

■ *Actualitatea în catren*

Iată că mai marii statului vecin și prieten, Rusia, au găsit de cuviință să-l mazilească din funcție pe ministrul de externe Kozîrev, care nu prea era pe placul conservatorilor rusi, și să-l numească în loc pe fostul șef al spionajului din fosta URSS, Evghenii Primakov. Acest eveniment nu scapă catrenistului de serviciu, care spune:

De-acum, observă chiar laponii,
Vecinii estici sînt onești
Și vor legaliza spionii
Din ambasadele rusești.

Constantin IURAȘCU
Eugen ACASANDREI

☎ TELEFOANE UTILE

☎ SALVARE: 961
☎ POMPIERI: 981
☎ POLIȚIE: Inspectoratul Județean Centrala 140720; Dispecerat 146666; Municipiu Centrala 140020 Dispecerat 146840/955 Ofițer de serviciu 146850; Serviciul Circulație - 140070.
☎ SERVICII MEDICALE MOBILE (asistență medicală de urgență la domiciliu): 113130/569, zilnic între orele 7,00-23,00
☎ PROTECȚIA MUNCII.: 116139
☎ AGENȚIA C.F.R.: 147673
☎ INFORMAȚII GARĂ: 146333
☎ AUTOGARĂ: 146587
☎ TAXICOM, dispecerat: 953, 146593
☎ AGENȚIA TAROM: 115239
☎ INFORMAȚII AEROPORT: 178126
☎ STAȚII PECO: Baș Ceauș - 176865; Aurel Vlaicu - 175872; Bucium - 132891; Crișan - 112182; Păcurari - 164142; Sărărie - 147480.
☎ A.C.R. - informații utile: 112345, 130177.
☎ DISPECERATE: R.A. Gaz-Metan - 141737; R.A. Apă-Canal - 142451; Renel - 147070, deranjamente - 929; Termoficare - 141956; R.A. Locuința - 112434; Telefoane - Deranjamente - 921; Protecția mediului - 147010.
☎ GARDA FINANCIARĂ: 114065, 112427.
☎ ADMINISTRAȚIA FINANCIARĂ: 143030
☎ TRIBUNAL: 146300
☎ PROCURATURĂ: 212566
☎ CAMERA DE COMERȚ: 117757
☎ CENTRUL MILITAR JUDEȚEAN: 146370
☎ STATUL MAJOR JUDEȚEAN DE APĂRARE CIVILĂ: 214470
☎ HOTELURI: Moldova - 142225; Traian - 143330; Unirea - 142110; Continental - 114320; Sport - 232800.
☎ POLICLINICA CU PLATĂ: triaj informații - 117244
☎ OFICIUL JUDEȚEAN PENTRU PROTECȚIA CONSUMATORILOR: 145392.
☎ LABORATOR ANALIZE "PRO FAMILIA": 230431
☎ Servicii de pază și protecție, intervenții GUARD SECURITY: tel: 210094; tel/fax: 212658.

REPARAȚII

☎ Tîmplărie - 158588
☎ Rașchetat parchet - 126923
☎ Hidroizolații terase, subsoluri, garaje - 174340
☎ Închideri balcoane - 117512
☎ Sobe, construcție-curățire - 177878
☎ Instalații sanitare - 160164
☎ Reparații mașini de spălat rufe, vase, mașini de uscat, rebobinări motoare - 173204
☎ Frigidere - 251006; 220859
☎ Aragaze - 132141

cotidian de informații
Monitorul
Str. Smîrdan nr. 5 ■ Tel. 17.25.57;
271271; 271333; 271467 (centrala) ■
Fax 27.04.15
■ Publicitate tel./fax 14.47.76

■ REDACTOR SEF - Dan Radu
■ REDACTOR SEF ADJUNCT - Toni Hrițac
■ SECRETAR GENERAL DE REDACTIE - Marius Cristian

SEFI DEPARTAMENTE:
■ Eveniment national si international: Cristian Racu (int. 110)
■ Investigatii speciale: Valentin Gheorghiță (int. 123)
■ Economic: Costel Stroescu (int. 117)
■ Cultură: Dorin Popa (int. 109)
■ Sport: Nicolae Grecu (int. 107)
■ Redactor de serviciu: Constantin Iurașcu (int. 124)
■ Fotoreporter: Constantin Plop
■ Grafică: Lucian Amarii, Daniel Melinte
■ Publicitate: Cristina Labonțu (int. 122, fax 144776)
■ Difuzare: Mihai Tudose (int. 120)
■ Contabilitate: Antoneta Filip (int. 112)

ABONAMENTELE se pot face la orice Oficiu Poștal din țară.
MONITORUL figurează în catalogul Presei interne la poziția 838.

NORD-EST PRESS
- agenție de presă -
Str. Smîrdan nr. 5 ■ Tel. 17.25.57;
271271 (centrala) ■ Tel 14.56.10
■ EDITOR: Mona Dîrțu

EDITOR
NORD-EST
Str. Smîrdan nr. 5 ■ Tel. 17.25.57; 27.12.71
■ Fax 27.04.15
Director general: ALEXANDRU LĂZESCU
Director editor: FLORIN ZAMFIRESCU
Director de marketing: CEZAR CALUSCHI
Director executiv: GABRIEL RUSU

TIPAR OFFSET: MULTIPRINT, Iași str. Sf. Lazăr nr. 49

MONITORUL EXTERN

China

Prăbușirea unui dig a provocat moartea a 26 de persoane

Un număr de 26 de persoane au fost ucise, iar alte cinci grav rănite, în cursul a două incidente similare, survenite în provincia Jiangxi, din sud-estul Chinei, în momentul în care porțiuni dintr-un dig situat de-a lungul fluviului Yangtze s-au prăbușit, a anunțat, miercuri, agenția de știri chineză Xinhua. Trei persoane sînt încă date dispărute după cele două incidente, care au avut loc la data de 3 ianuarie, respectiv 8 ianuarie, anul acesta, fiind provocate de puternici curenți fluviali. Autoritățile au mobilizat un număr de 300 de persoane care să ajute victimele, să-i mute pe locuitorii din regiune și să-i caute pe eventualii supraviețuitori. Digul, situat în districtul Pengze, are o lungime de circa 4.500 de metri și protejează aproximativ 50.000 de locuitori, precum și o întinsă arie agricolă. Administratiile locale coordonează eforturile de ajutorare a sinistraților și asigură elaborarea planurilor de reconstruire a zidurilor de protecție împotriva apelor.

Boris Elțîn este pus pe schimbări

Ministrul Transporturilor din Rusia a fost demis din cauza accidentelor aviatice

Biroul de presă al președintelui Boris Elțîn a anunțat miercuri că șeful statului rus l-a destituit din funcție pe ministrul Tranporturilor, Vitali Efimov, căruia i-a fost atribuit un alt loc de muncă. După cum s-a precizat, destituirea este datorată, în principal, numărului record de accidente aviatice înregistrate în anul 1995, precum și repetatelor acte de indisciplină în activitatea acestui minister. Odată cu destituirea lui Efimov, s-a anunțat eliberarea, oficială, din funcție și a altor doi miniștri, Serghei Belaiev și Nikolai Travkin, care au devenit parlamentari și care trebuiau să renunțe la portofoliile lor. Semnînd decretele respective, președintele Elțîn a precizat că sînt de așteptat și ale schimbări în cadrul guvernului rus, în dorința de a spori eficienta activității acestuia și operativitatea în executarea sarcinilor.

Israel

Sute de deținuți palestinieni au fost eliberați

Israelul a eliberat 812 deținuți palestinieni, care și-au regăsit miercuri, familiile bucuroase din Cisiordania și Gaza, cu cîteva zile înaintea alegerilor paelstiniene. Strigătele de bucurie se amestecau cu aplauzele în momentul în care autobuzele cu deținuții eliberați din închisori de pe tot cuprinsul Israelului au ajuns în Gaza. "Sînt bucuros că am fost eliberat, însă și trist, în același timp, pentru că multi dintre colegii mei se află încă după gratii", a declarat Zakariya Abu Zaideh, 28 de ani, membru al Jihadului Islamic, care locuieste în orasul Deir al-Balah din Fîșia Gaza. Potrivit unui acord semnat cu OEP-ul în luna septembrie a anului trecut, Israelul urma să elibereze 1.200 de deținuți, înaintea alegerilor palestiniene, programate pentru data de 20 ianuarie. Ministrul israelian de Justiție, David Libai, a fost cel care a anunțat eliberarea, miercuri, a celor 812 deținuți. Multi dintre cei eliberati aparțin grupurilor islamice si de stînga opuse procesului de pace israeliano-palestinian. Foștii deținuți au declarat că au fost eliberați după ce au semnat un angajament împotriva violenței. În Gaza, circa 1.000 de palestinieni au participat la un mars tăcut, purtînd portrete ale celor ce se află încă în închisorile israeliene și solicitînd eliberarea acestora.

Studiu seismic pentru Los Angeles, San Francisco si Tokio

Estimări privind pierderile ce s-ar înregistra în cazul unor cutremure majore

Un studiu întocmit recent de Universitatea Stanford din California și de firma Risk Management Solutions Inc. cu privire la consecințele unor noi puternice cutremure în cîteva zone seismice dintre cele mai sensibile, cum ar fi falia Los Angeles-San Francisco și triunghiul din partea centrală a Japoniei, arată că pierderile umane și materiale ar fi uriașe. Astfel, o repetare a cutremurului de 8,3 grade ce a avut loc în 1906 în golful San Francisco s-ar solda cu 3.000-8.000 de morți, 8.000-18.000 răniți și pagube în valoare de 170-225 miliarde dolari. Un cutremur de 7,0 grade, în zona Los Angeles, ar provoca 3.000-8.000 de morți, 10.000-20.000 răniți și pagube de 180-220 miliarde dolari. Pe aceeași linie de calcul, studiul arată că un cutremur cu magnitudinea de 7,9 grade, ca cel care s-a produs în 1923 în regiunea Tokio si care s-a soldat cu 140.000 de morți, ar provoca, acum, 30.000-60.000 de morți, 80.000-100.000 răniți grav și daune însumînd 2-3,3 mii de miliarde de dolari.

Dublă ceremonie pentru fostul președinte al Franței: Paris și Jarnac

Ieri a fost înmormîntat François Mitterrand

■ a surprins lipsa președintelui Bill Clinton

Aspect de la serviciul divin de la catedrala Notre Dame din Paris

La Paris, la Catedrala Notre Dame, a avut loc ieri serviciul divin în memoria lui Francois Mitterrand, în prezența unor numeroși șefi de stat și de guvern. La Paris, alături de cele 1.300 de personalități franceze și străine invitate să participe la acest ultim omagiu, în catedrală au putut intra și 1.000 de anonimi, francezi de rînd care au stat mai multe ore la coadă pentru a putea intra în incinta catedralei. Pentru restul persoanelor, în fata catedralei, autoritățile franceze au montat un ecran imens pe care cei de afară, cîteva mii de persoane, au putut urmări în direct slujba religioasă. În primele rînduri ale Catedralei Notre Dame se afla bineînțeles cuplul prezidențial Jacques Chirac și Bernadette, dar și întregul guvern francez - o inițiativă a președintelui Chirac, care ieri îi invitase pe toți membrii Cabinetului Juppe să participe în mod unanim la acest omagiu. Printre cei 60 șefi de stat, de guvern sau vicepreședinți, prezenți la Paris în catedrala Notre Dame, se afla președintele rus, Boris Elțîn, cancelarul Helmut Kohl, premierul John Major și prințul Charles, șeful guvernului spaniol, Felipe Gonzales, și regele Spaniei Juan Carlos, vicepreședintele SUA, Al Gore, președintele României, Ion Iliescu și, nu departe de acesta, președintele cubanez, Fidel Castro, și premierul israelian, Shimon Peres, prieten cu fostul președinte francez. Slujba religioasă și predica, rostită de cardinarul Jean Marie Lustiger, au fost foarte emoționate întrucît citate din ultimele scrieri ale fostului președinte dispărut, citate despre moarte au fost amestecate cu citate din Biblie. În timpul slujbei s-au putut vedea cîteva lacrimi în ochii cancelarului Kohl care, se știe, era și el foarte bun prieten cu fostul președinte francez. După slujba de la Notre Dame, toate delegațiile străine prezente au fost invitate la Palatul prezidențial Elyse.

În cursul zilei de ieri, trupul neînsuflețit al lui Franois Mitterrand a fost luat din locul în care a fost depus și dus cu un avion militar la Jarnac, orășelul din vestul Franței care a fost locul nașterii președintelui defunct și unde acesta a fost înmormîntat. Familia și prietenii apropiați ai fostului președinte Mitterrand s-au adunat la biserica Saint Pierre din Jarnac, pentru un serviciu divin privat, cu ocazia funeraliilor fostului lider socialist. Cortegiul îndoliat, avînd-o în frunte pe văduva Danielle s-a deplasat pe străzile orașului natal al lui François Mitterrand, îndreptîndu-se către biserica unde, potrivit dorintei decedatului, are loc un serviciu divin simplu, în locul unor funeralii de stat. În spatele văduvei, în cortegiu s-au aflat fiii Gilbert și Jean-Christophe, precum și fosta concubină, Anne Pingeot, din această legătură născîndu-se, în 1974, în afara căsătoriei, fiica Mazarine. Pe ultimul său drum, Mitterrand a fost, de asemenea, condus și de cîinele său labrador, Baltik.

Jarnac: ceremonia de înmormîntare a avut un caracter privat

Modul în care s-au desfășurat funeraliile lui François Mitterrand au pus în lumină, încă o dată, calitățile de regizor ale fostului președinte francez, ceremoniile desfășurîndu-se, pînă în cele mai mici amănunte, după indicațiile acestuia. Mitterrand și-a dorit ca pe sicriul său să nu fie depuse decît două buchete de flori: unul de trandafiri roșii și unul de irişi galbeni și violeți. De aceea, cortegiul nu a fost însoțit de coroane sau jerbe. De asemenea, fostul președinte și-a dorit să fie însoțit pe ultimul drum de către labradorul său. ***"Este cel care mă iubește dezinteresat"***, obișnuia să spună Mitterrand. În octombrie 1995, Mitterrand a făcut, într-o promenadă solidară, traseul dintre biserică și cimitirul din Jarnac, unde se află cavoul familiei, într-un fel de "repetiție generală" imaginară a ceremoniei funebre. Cu două zile înainte de moarte, fostul președinte francez și-a anunțat anturajul că nu va mai primi nici un fel de vizite. ***"Cei ce mă iubesc, mă vor înțelege. Cei ce nu mă vor înțelege, nu mă iubesc"***, a spus Mitterrand. El a cerut, apoi, să se tragă toate perdelele de la camera sa, izolîndu-se. Mitterrand a murit în somn, în dimineața zilei de luni. Ceremoniile funerare s-au desfășurat pe două planuri: unul oficial și unul privat. A șocat absența de la ceremonii a președintelui american Bill Clinton. Acesta și-a motivat decizia de a nu veni la funeralii prin criza bugetară care afectează SUA și prin furtunile de zăpadă care au lovit Costa de Est a Statelor Unite. Washingtonul a fost reprezentat la ceremonii de către vice-președintele Al Gore.

William Perry consideră că extinderea NATO este inevitabilă

■ Pavel Graciov, ministrul rus al Apărării, crede că, în acest caz, securitatea țării sale ar fi amenințată

Secretarul american al Apărării, William Perry, a declarat miercuri, că extinderea NATO este inevitabilă, dar că aceasta nu reprezintă o amenințare pentru Rusia. "Rusia va înțelege că NATO nu reprezintă o amenințare și că inevitabila extindere a NATO nu va amenința Rusia, pentru că Rusia va colabora cu NATO ca partener", a afirmat Perry. Declarația contrazice o afirmație a ministrului rus al Apărării, Pavel Graciov, care a declarat săptămîna trecută că includerea în NATO a foștilor aliați din blocul socialist ar putea determina Rusia să revizuiască tratatele militare. Graciov a declarat, la Kiev, cu puțin timp înaintea convorbirilor cu Perry, că extinderea NATO ar putea determina Rusia să-și reformuleze politica privind armele nucleare tactice și să revizuiască obligațiile provenind din tratatele militare. Perry a făcut această declarație în cadrul unui simpozion pe tema extinderii principiilor Planului Marshall pentru reconstructia Occidentului după al doilea război mondial, în vederea consolidării democrației și economiei de piață în Europa de Est. "Am vrea ca Rusia să coopereze activ cu NATO și cu noi ca parteneri în dezvoltarea viziunii lui Marshal", a declarat Perry. El a adăugat că această cooperare a început deja, Rusia participînd la programul militar de cooperare al Parteneriatului pentru Pace și la forța de menținere a păcii în Bosnia. Perry a reaminitit că Bosnia, devastată de război, ar putea, în mod ironic, să contribuie la realizarea unei Europe a cooperării și democrației, de la est la vest. "În mod ironic, locul unde își dau întîlnire toate acestea - dificultățile și succesele reformei, cooperarea militară a tuturor națiunilor europene și cooperarea dintre NATO și Rusia - este Bosnia", a afirmat Perry. NATO nu a cerut în mod special nici uneia dintre țările fostului bloc sovietic să devină membru după doi ani - timp în care a analizat această extindere - însă Perry a declarat că această extindere este inevitabilă.

Încercare esuată de înlocuire a premierului bolnav, Andreas Papandreu

Guvernul socialist elen a învins moțiunea de cenzură a Opoziției

Parlamentul elen a respins miercuri noaptea, o moțiune de cenzură înaintată de Opoziția conservatoare pentru a forța partidul de guvernămînt să-l înlocuiască pe premierul bolnav ***Andreas Papandreu***. Moțiunea a fost respinsă cu 168 de voturi împotrivă, 118 pentru și 10 abtineri, patru parlamentari absentînd de la vot. În cursul dezbaterii, însă, guvernul a fost obligat să recunoască public faptul că absenta premierului este o problemă serioasă, pe care a promis că o va rezolva în cursul acestei luni. Liderul partidului de opoziție Noua Democrație, Miltiadis Evert, a declarat în fața Parlamentului: ***"Această situație este o anomalie politică și este ilegală. Se știe de mult timp că domnul Papandreu nu-și va mai putea relua atribuțiile. În realitate, problema partidului de guvernămînt este cum să-i aducă la cunoștință acest lucru și premierului"***. În sînul Partidului Socialist părerile sînt împărțite. Unii, cum sînt pretendenții la conducerea partidului, Costas Simitis, ministru al Industriilor, și Gerassimis Arsenis, ministru al Apărării, optează pentru abordarea chestiunii înlocuirii premierului în cadrul unei întîlniri a comitetului central al partidului, programată pentru data de 20 ianuarie. Alții se dovedesc, însă, ezitanti. Papandreu este fondatorul PASOK, Mișcarea Socialistă Panelenică (1974), pe care a condus-o cu deosebită autoritate. Premierul, în vîrstă de 76 de ani, se află în spital de la data de 20 noiembrie a anului trecut, cu probleme cardiace și renale. Papandreu nu a fost în măsură să urmărească sau să discute evoluțiile politice din țară, de la internarea sa. Medicul său personal, ministrul Sănătății Dimitris Kremmastinos, a declarat parlamentului că perioada de recuperare va dura cel puțin două luni. Fiul premierului, ministrul Educației, George Papandreu, a declarat că își va informa tatăl despre "adevărurile politice", îndată ce starea sănătăți acestuia o va permite. Recurgerea la Constituția elenă nu este de nici un folos în această criză, legea fundamentală precizînd că premierul poate fi înlocuit doar dacă demisionează sau în caz de deces.

Discuții pentru o coaliție guvernamentală în Turcia

Erbakan s-a întîlnit cu premierul Tansu Çiller

Liderul islamist turc, *Necmettin Erbakan*, a susținut, joi, o întîlnire cu premierul interimar *Tansu Çiller*, într-o încercare de a o convinge pe aceasta să formeze un guvern de coaliție cu Partidul Bunăstării (condus de Erbakan). Çiller a afirmat public că refuză să coalizeze cu Erbakan și cu partidul acestuia, cîștigătorul celor mai multe locuri în Parlament în alegerile generale desfășurate luna trecută. Inainte de întîlnire, doamna Çiller declarase că va discuta cu Erbakan "numai de curtoazie". Partidul Bunăstării a obținut 158 de locuri din cele 550 ale Parlamentului de la Ankara - cel mai bun rezultat, dar nu suficient pentru a forma un guvern unipartit. Erbakan, un politician cu discursuri furibunde - care, după victoria în alegeri, și-a temperat tonul retoric - încearcă să convingă celelalte partide parlamentare că islamismul pe care îl propapgă nu reprezintă o amenințare la adresa democrației seculare a Turciei, existentă de pe vremea presedintelui Mustafa Kemal Atatürk. Marți, Erbakan a fost însărcinat de presedintele Suleiman Demirel cu formarea unui nou guvern.

Comandoul cecen și ostatecii sînt blocați la frontiera Daghestanului de militarii ruși

■ rebelii au mai luat ostateci, numărul acestora ajungînd la 250

Luptătorii ceceni care au fost blocați în apropierea frontierei dintre Daghestan și Cecenia, au luat ostateci 37 de polițiști, în plus față de cei circa 160 de ostateci civili pe care îi dețineau deja, a anunțat ieri, Itar-Tass. Polițiștii au fost capturați la un punct de control, în momentul în care convoiul de autobuze al rebelilor ceceni a fost blocat, miercuri, în satul Pervomaiskaia. Liderul rebelilor a declarat că soarta polițiștilor depinde de ***"flexibilitatea de care vor da dovadă autoritățile"***. Forțele rusești au înconjurat convoiul de 11 autobuze, care au fost oprite în stepa acoperită cu zăpadă din apropierea satului. Negocierile rebeli-autorități au continuat, însă fără vreun rezultat. Agențiile de presă rusești au anunțat că rebelii doresc să se adreseze ziariștilor străini. Agenția Interfax a transmis că există unele diferende între Moscova și autoritățile locale din Daghestan. Acestea din urmă sînt de acord să lase convoiul să treacă frontiera în Cecenia, însă comandamentul militar de la Moscova se opune.

Rebelii ceceni, alarmați de unele rapoarte potrivit cărora de convoi s-ar putea să se apropie tancuri rusești, au aliniat ostatecii pe care îi dețin, în paralel cu aliniamentul autobuzelor, amenințînd că vor începe să-i împuște pe ostateci, a declarat un oficial din regiune. Gadji Aripov, purtător de cuvînt al guvernului local din Daghestan, l-a citat pe liderul rebel ***Salman Raduiev***, care a declarat că este gata să deschidă focul asupra ostatecilor, dacă rapoartele în legătură cu apropierea blindatelor rusești se vor dovedi adevărate. Aripov nu a fost în măsură să precizeze în ce directie se deplasau tancurile rusești, însă el a citat o afirmație a lui Raduiev, care a spus că a interceptat comunicații radio între tancuri rusești aflate în apropiere de Pervomaiskaia.

"Lupii Singuratici" ceceni au mai luat aproximativ 100 de ostateci din satul Pervomaiskaia, numărul total al ostatecilor ridicîndu-se în prezent, potrivit unui oficial al ministerului de Interne al regiunii Daghestan, la peste 250.

Liderul separatiștilor ceceni, ***Djohar Dudaiev***, a declarat, într-un interviu publicat joi, că el a fost cel care a ordonat raidul asupra orașului Kizliar, din sudul Rusiei, amenințînd că va organiza în viitor sute de alte atacuri similare. Declarațiile lui Dudaiev au fost făcute într-un loc secret din Cecenia, cotidianului "**Moskovski Komsomoleț**", la scurtă vreme după capturarea de către rebelii ceceni a ostatecilor la Kizliar.

Ofițerii ministerului de Interne al regiunii Daghestan de la un punct de control aflat în împrejurimile orașului Kizlyar i-au întîmpinat zîmbind pe reporterii ce se întorceau ieri, de la locul unde s-a petrecut cea de-a doua criză a ostatecilor cu care s-a confruntat Rusia într-un interval de șapte luni. ***"Am terminat cu împușcăturile în vreme ce voi vă aflați la arest"***, a declarat unul dintre ofiteri, cu o grimasă. Cu o zi înainte, circa 50 de ziariști ruși și străini au fost reținuți în timp ce încercau să pătrundă în oraș, instituindu-se astfel un control ferm asupra relatărilor de presă despre criză. Ținînd majoritatea reporterilor la distanță, autoritățile rusești și-au scutit populația de imaginile traumatizante de vara trecută, care au fost difuzate în timpul crizei ostatecilor de la Budionovsk. Televiziunile au difuzat la acea dată imagini cu pacienți ai spitalului din Budionovsk care îi implorau pe soldații ruși să înceteze focul. În prima și cea mai sîngeroasă zi a raidului de la Kizlyar, doar presa locală a avut acces la spital. Singurele imagini de televiziune de la fața locului au fost difuzate pe cele două canale TV controlate de stat. Televiziunile au prezentat un interviu cu bărbosul lider al rebelilor, Salman Raduiev, precum și imagini ale unor membri ai personalului medical ai spitalului, alături de alți ostateci.

Alergați și cumpărați la

noul magazin alimentar

NON STOP

NEST

B-dul Independenței

SC SAILER BIER SRL

DISTRIBUITOR UNIC AL SC BERE SA SATU MARE

CAUTĂ DISTRIBUITORI

în localitățile:
Iași, Hîrlău, Pașcani, Tîrgu Frumos,
pentru sortimentele de bere:

SAILER

Pils și Export

930 lei + TVA

fabricată pe bază de licență germană.
În preț este inclus și transportul în localitățile respective. Nu este inclusă valoarea ambalajelor.

Telefon/fax 061-712987,
str. Liviu Rebreanu nr. 26,
3900 - Satu Mare.

AVATTI industries

execută

■ Pereți despărțitori
■ Tavane suspendate
■ Tavane casetate TECHOS
■ Tencuieli uscate

ASISTENȚĂ TEHNICĂ GRATUITĂ!

EXECUȚIE RAPIDĂ!

PREȚURI AVANTAJOASE!

Iași, str. Tătărași 60-62, tel. 032/270647; fax: 032/174054

Log-SofT s.r.l.

Dealer autorizat MOTOROLA furnizează

Echipamente de radiocomunicații MOTOROLA, garanție 24 luni
Calculatoare SALIENT, garanție 3 ani
Imprimante EPSON, SEIKOSHA
Fax-uri și copiatoare
Consumabile

Pentru elevi și studenți, reducere 5%.
Calitate superioară la prețuri avantajoase

Str. A. Panu 2A, IAȘI, telefon 032-21.11.30, fax 032-13.77.66

AVEȚI NEVOIE DE LIMBA ENGLEZĂ?

Doriți să învățați cu profesori instruiți de Consiliul Britanic, manuale din Marea Britanie, dotare modernă asigurată de Fundația Soros?

ILC
Set up by the Soros Foundation in 1992
Professional expertise - British Council

International Language Centre
Str. Moara de Foc 35, et. 8,
6600 Iași, România
tel.: 032/252850, 252870
fax: 032/252902

vă ajută să progresați foarte repede prin cursuri cu orar flexibil pentru orice nivel, orice intensitate, orice vîrsă sau scop.
Înscrieri permanente și pentru admitere facultate, TOEFL, Cambridge Certificate, Business, **cursuri zilnice preșcolari**.

NOU! *reduceri substanțiale pentru elevi, studenți și șomeri*

OFERIM ȘI CURSURI DE LIMBA ITALIANĂ, SPANIOLĂ, ROMÂNĂ PENTRU STRĂINI, alte limbi.

ASOCIAȚIA P.A.S. CERAMICA IAȘI

Calea Chișinăului nr. 178

CONVOCARE Consiliul de Administrație P.A.S. CERAMICA Iași convoacă pentru data de **26.01.1996, ora 14,00**, la sediul societății, **Adunarea Generală a Acționarilor**, cu ordinea de zi:
- Informarea privind stadiul privatizării societății;
- Aprobarea Contractului și Statutului societății;
- Alegerea administratorilor și cenzorilor.

a apărut

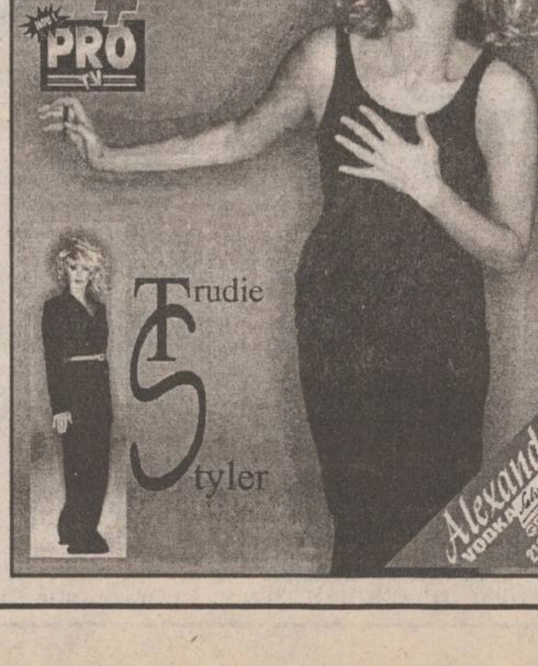

BIBLIOTECA

SÎMBĂTĂ
DUMINICĂ
13-14 ianuarie
1996
An VI,
Nr. 9 (1377)
12 PAGINI
400 LEI
pentru Republica Moldova
30 bani

Monitorul
cotidian de informaţii

SECȚIUNEA A
ȘTIRI, OPINII, COMENTARII

Înainte de a anunța Poliția, Salvarea sau Pompierii, sunați la MONITORUL!
271.271

Director onorific: AUREL LEON
Redactor șef: DAN RADU

Semnalele MONITORULUI nu au rămas fără rezultat

Generalul Cheptine a fost suspendat din funcție!

■ *el era comandantul Corpului de Armată 10 din Iași* ■ *Ministerul Apărării Naționale a motivat suspendarea generalului afirmînd că "presa ieșeană a prezentat, în mai multe rînduri, unele aspecte din activitatea lui Viorel Cheptine* ■

Colegiul Ministerului Apărării Naționale a analizat, la data de 10 ianuarie a.c., activitatea Comandamentului Corpului de Armata 10 din Iași și a comandantului acestuia, generalul maior Viorel Cheptine. În aceeași ședință, s-a hotărît "suspendarea din funcție a generalului Viorel Cheptine și punerea lui la dispoziția Statului Major al Trupelor de Uscat, precum și continuarea examinării situației existente în cadrul acestui comandament". Biroul de presă al Ministerului Apărării Naționale a declarat ieri că această schimbare a survenit și în urma materialelor publicate în presa ieșeană (de fapt numai în paginile cotidianului MONITORUL), articole care au prezentat unele acțiuni la limita legii ale generalului suspendat din funcție.

■ *Pămînt în Copou și vilă la Tarcău, în munții Neamțului*

Generalul Viorel Cheptine a intrat în atenția presei în anul 1993 cînd, prevalîndu-se de titlul de luptător în Revoluție, a solicitat să fie împroprietărit cu o porțiune de pămînt în intravilanul orașului Iași. Generalului i s-a întocmit de urgență o fișă de punere în posesie pentru o suprafață de 5.000 mp, teren situat în Copou, una dintre cele mai vînate zone ale orașului, mai exact pe strada Viticultori.

Cererea generalului Viorel Cheptine a fost formulată imediat după ce ministrul Apărării de atunci, ***Nicolae Spiroiu***, a recomandat ofițerilor din armata română să nu se prevaleze de acest titlu pentru a obține unele foloase materiale. Cazul a fost prezentat pe larg în paginile cotidianului ***MONITORUL***, comandantul Corpului 10 de Armată declarînd public că va renunța la acest teren. Viorel Cheptine a ezitat însă mai bine de doi ani pînă s-a hotărît să se despartă de acest teren (în luna aprilie 1995). După semnarea actului de renunțare, prefectul ***Dan Gâlea*** a anulat fișa cadastrală de punere în posesie întocmită pe numele generalului. Actul însă nu a trecut neobservat de superiorii generalului.

Nu a trecut însă mult timp și setea de "a trăi bine" a generalului a fost prezentată din nou de cotidianul nostru. De această dată, Viorel Cheptine, împreună cu adjunctul său, ***colonelul Marin Voicu*** - șeful de Stat Major al Corpului 10 de Armată - și-au construit două impunătoare vile. Unii săteni au declarat că la aceste construcții s-au folosit soldați și personal civil din cadrul armatei. Amplasamentul a fost ales într-un decor feeric al Munților Neamțului, în comuna Tarcău, satul Cazaci - o așezare montană liniștită și pitorească. Folosind un truc ieftin, generalul Viorel Cheptine a încercat să păcălească statul român eludînd plata taxelor legale pentru obținerea autorizației de construcție. Mai exact, Viorel Cheptine a obținut autorizația de construcție de la ***Primăria Tarcău***, prin care se arată că va construi o casă modestă, amplasată pe o suprafață locuibilă de numai 12 metri pătrați. Micuța casă de vacanță a fost evaluată la 174.300 lei, generalul plătind o simbolică taxă de autorizare de 1.917 lei. După dezvăluirile MONITORULUI, care a publicat fotografia unui adevărat palat, generalul a fost amendat cu un milion de lei de Primăria Tarcău, amendă care a fost plătită pe loc, fapt ce a atras reducerea ei la jumătate.

■ *O altă vilă, în Copou*

Comandantul Corpului de Armată nu s-a oprit aici. În 1995, tot în zona Copou din Iași, pe Aleea Sadoveanu a început să-și construiască cea de a doua vilă. Este vorba de o nouă construcție care este estimată de specialiști la o valoare de aproximativ 600 milioane lei. **(O. S.)**

(continuare în pagina 2A)

Generalul Viorel Cheptine a fost suspendat din funcție într-un moment cînd nu se aștepta nimeni

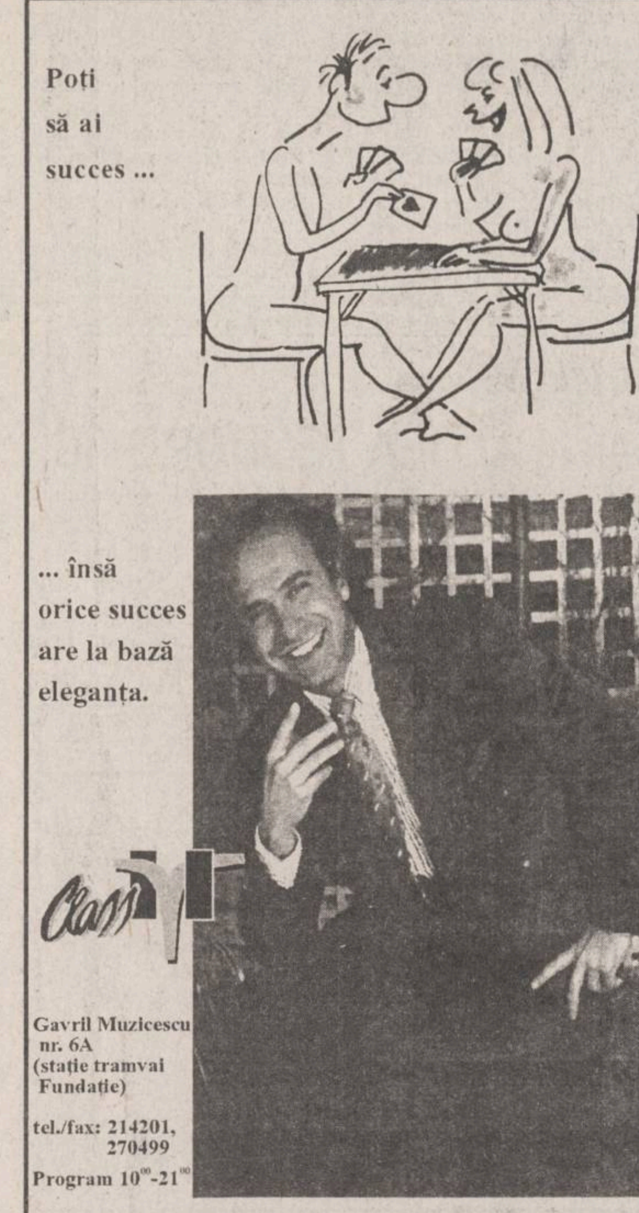

Poți să ai succes ...

... însă orice succes are la bază eleganța.

Gavril Muzicescu nr. 6A (stație tramvai Fundație)

tel./fax: 214201, 270499

Program 10⁰⁰-21⁰⁰

Pentru bărbați eleganți

Crimă pasională în cartierul Alexandru cel Bun

■ ***joi seara, Florin Bucătaru a înfipt cuțitul în inima concubinei sale pentru că era convins că îl înșeală*** ■ ***victima avea 26 de ani*** ■

După dramaticul incident petrecut la sfîrșitul săptămînii trecute în blocul Q-1, cînd un bărbat și-a atacat nevasta cu o toporișcă sub privirile polițiștilor, în cartierul Alexandru cel Bun s-a comis joi seara o crimă pasională. Procurorul criminalist ***Neculai Butmaru*** a dispus ieri arestarea lui ***Florin Bucătaru*** (31 ani) sub acuzația de omor.

Potrivit primelor cercetări ale Poliției și Parchetului, crima a fost comisă în jurul orelor 21.30, cînd tînărul, aflat în stare de ebrietate, și-a înjunghiat concubina - ***Mihaela Crețu*** (26 ani) - cu un cuțit. Transportată în stare gravă la Spitalul de Urgențe, Mihaela Crețu, mamă a unui copil, nu a mai putut fi salvată, decedînd ieri dimineață.

Florin Bucătaru a declarat ieri, în timpul anchetei efectuate de Parchetul de pe lîngă Tribunalul Iași, că și-a ucis concubina deoarece era convins că îl înșeală. Cei doi concubini, părinții unui copil de cîțiva anișori, au locuit pînă acum zece zile în apartamentul părinților lui Bucătaru. Însă, nemaisuportînd gelozia lui Florin, tînăra a hotărît să-l părăsească. Simțindu-se rănit în sentimente, Florin și-a pus în gînd să o ucidă pe Mihaela. Joi seara, a luat un cuțit de acasă și s-a dus țintă în cartierul Alexandru cel Bun, la parterul unui bloc de pe strada Basarabi, aproape de secția I de Poliție, unde Mihaela se întîlnise cu niște prieteni de familie. După ce gazda i-a deschis ușa, Florin a intrat în casă și, fără să spună un singur cuvînt, s-a îndreptat spre Mihaela și i-a înfipt puternic cuțitul în zona inimii. **(SORIN SIMON)**

Joi spre vineri noaptea

Averea lui Dan Cârlan a fost făcută scrum, în urma unui incendiu de la sediul firmei "Lynx"

■ *"am pierdut un miliard de lei"* ■ *o vecină a auzit zgomote suspecte cu cîteva minute înainte de izbucncirea incendiului* ■

Un puternic incendiu a devastat în noaptea de joi spre vineri, 11/12 ianuarie, sediul firmei ***"LYNX"***, din bulevardul Stefan cel Mare, firmă cu profil de confecții-textile, al cărei patron este ***Dan Cârlan***. După primele estimări, se pare că pagubele materiale sînt de aproximativ un miliard de lei. Nu au fost victime omenești.

Pompierii militari, anunțați telefonic la ora 0,45, s-au deplasat la locul incidentului cu echipaje din garda de intervenție și cu trei autospeciale, reușind să localizeze focarul incendiului, în 15 minute, la mezaninul cu suprafata de 504 mp de la tronsonul II al blocului B1. După aproape patru ore, în condiții grele, datorate fumului și gazelor toxice degajate prin arderea materialelor textile, s-a reușit stingerea completă a incendiului, împiedicîndu-se, astfel, propagarea flăcărilor pe verticală, la parterul și etajele imobilului. Ofițeri ai Grupului Județean de Pompieri (GJP) Iași au stabilit, în urma cercetărilor, cauza incendiului ca fiind un scurtcircuit la instalația electrică a mașinii de croit, după cum ne-a informat ***mr. Marin Roman***, purtător de cuvînt al GJP Iași.

Într-o conferință de presă care a avut loc ieri, la ora 12,00, Dan Cârlan a precizat că numai stocul de materii prime și produse finite era în valoare de 492 milioane lei. La aceste pierderi se adaugă cheltuielile necesare pentru reamenajarea spațiului și pentru repararea mai multor mașini de cusut și a unor utilaje afectate de incendiu, patronul firmei "LYNX" fiind de părere că pagubele se ridică, în total, la cifra de un miliard lei. **(Valentin ISPIR)**

(continuare în pagina 2A)

Noile permise de conducere auto

Firma ***Mitsubishi*** a cîștigat licitația pentru executarea fotografiilor noilor permise de conducător auto. Aparatura necesară confecționării noilor permise a fost furnizată gratuit de firma mixtă româno-canadiană ***"ROM-CBN"***. Firma Mitsubishi are, în prezent, în București, zece centre unde se execută noile fotografii și cîte un centru în fiecare reședință de județ. În viitorul apropiat, numărul centrelor va fi mărit, în special în județe. Noile permise vor fi eliberate de Serviciile Județene de Poliție Rutieră, de Brigada de Poliție Rutieră a Capitalei, precum și la noul sediu al Direcției Poliției Rutiere din IGP, de lîngă Piata Coșbuc. Personalul care va deservi aparatura aparține RA Administrare a Patrimoniului de Stat și a fost instruit în Canada. Poliția va asigura, în afară de spații, și verificarea modului de aplicare a metodologiei și a dispozițiilor legale prevăzute în ***H.G. 778/1995***. Operațiunea de preschimbare a carnetelor de șofer va fi finalizată pînă la 31 decembrie 1997.

NOUTĂȚILE ZILEI

In numai 11 zile

13 decese prin pneumonii și peste trei mii de cazuri de gripă

În primele 11 zile ale anului, în România s-au înregistrat 13 decese prin pneumonii, iar alte 3.115 persoane sînt bolnave de gripă, informează Ministerul Sănătății. În aceeași perioadă (1-11 ianuarie 1996), s-a înregistrat un număr de 48.151 de cazuri de viroză respiratorie. Ministerul Sănătății a informat, ieri, că numai în ziua de 11 ianuarie a.c., în România, s-au înregistrat 1.866 cazuri noi de gripă și 24.717 viroze respiratorii. Dr. Mircea Beuran, purtător de cuvînt al ministerului, a precizat că, de la începutul anului și pînă în prezent, numărul cazurilor de viroze respiratorii a ajuns la 86.002, iar cel al bolnavilor de gripă, la 4.981.

Manipulatorul național are probleme

Ieri a fost grevă în TVR

Potrivit înțelegerii dintre Consiliul de Administrație și sindicaliști, a fost întreruptă doar producția nu și emisia. Pe toată durata acțiunii, canalele 1 și 2 ale TVR au difuzat, cu o periodicitate de 15 minute, anunțuri care precizau că în Televiziune se desfășoară o grevă de avertisment. Totodată, cîteva sute de sindicaliști și angajați s-au adunat în holul Televiziunii, cei mai mulți dintre ei aparținînd, potrivit liderilor sindicali, Serviciului tehnic din instituție. Potrivit legii, următoarea acțiune grevistă a SLRTVR trebuie să aibă loc la cel puțin 48 de ore de la consumarea celei precedente.

Coca-Cola IAȘI

Compania de Îmbuteliat " Coca - Cola " Iași S.A. este producătorul și distribuitorul autorizat al numărului 1 în lume în domeniul băuturilor răcoritoare, comercializînd în acest moment Coca-Cola, Fanta Lemon, Fanta Orange, Sprite, Kinley, Cappy Nectar și Cappy Tempo.

În fabrica noastră, care dispune de o tehnologie avansată îmbuteliem zilnic peste o jumătate de milion de sticle cu produs, respectînd cele mai exigente standarde internaționale de calitate.

Compania de Îmbuteliat COCA-COLA Iași oferă elevilor și studenților posibilitatea de a vizita fabrica din Iași, situată pe Calea Chișinăului nr. 47.

Vizitele se vor efectua în grupuri de 20-30 persoane, însoțite de 1-2 cadre didactice, în urma programării efectuate telefonic. **(032/231000)**

ALWAYS Coca-Cola®
IAȘI, Calea Chișinăului nr. 47
Tel. 032/231000, fax 032/231122

SOCIETATEA DE ASISTENȚĂ FINANCIARĂ ȘI INV
FINANCIAL SERVICES AND INVESTMENT COM
SAFI SA
Sunați acum la telefon 117596

• FONDUL MUTUAL AL OAMENILOR DE AFACERI

Datele la zi valabile începînd de **LUNI, 15 ianuarie 1996:**

Număr C.I. în circulație: 5.332.578 echivalent TIP C — Activul net: 441.724,1 milioane lei

Un certificat TIP A echivalent cu 8 cerfificate TIP C — Un certificat TIP B eschivalent cu 2 cerfificate TIP C

SAFI și-a respectat angajamentul privind rentabilitatea Certificatului de Investitor în anul 1995. Sperăm să aveți aceeași încredere în noi în anul 1996.
LA MULȚI ANI!

Valoarea la zi a certificatelor de Investitor (C.I.):
tip A: 662.800 lei - la răscumpărare
tip B: 165.700 lei - la răscumpărare
tip C: 82.850 lei - la vînzare sau răscumpărare

Creșterea valorii C.I.
- fată de 1.01.1995 **120,0%**
- față de săptămîna anterioară **1,4%**
- în ultima lună **6,1%**

• FONDUL PRIVAT DE ACUMULARE ȘI PENSII deschis atît persoanelor în activitate, cît și pensionarilor

Casa Model (mezanin) Telefon 117596 Zilnic, între orele 9,00-18,00 (sîmbătă, duminică închis)

Biroul SAFI Iași practică un comision de maxim 1%

TESTER TRADING
TESTER
Distribuitor național al R.J. Reynolds Tobacco Co.

vă oferă la prețul producătorului

Winchester
Monte Carlo
CAMEL FILTERS

Mari reduceri pentru en gros și subdistribuitori.

- Transport gratuit.
- Comenzi prin agenții săi comerciali sau la tel. 032/250559, 250699

Mobilat®

Mobilat
Mobilat

Mobilat Cremă se folosește pentru tratamentul afecțiunilor reumatismale incluzând și suferința musculară asociată, întinderi musculare, umărul rigid, tenosinovite, bolile inflamatorii ale articulațiilor, fiind la fel de bine indicat și concomitent cu tratamentul de fond al reumatismului articular sever și al osteoartritei, entorse și contuzii.

DISTRIBUITOR FILDAS TRADING
Bdul Unirii nr. 9, Bl. 2A, Et. 6, Ap. 46, București
Tel.: 615.9295; 614.3574 Fax: 312.5776

Acest medicament se poate elibera fără prescripție medicală. Poate fi utilizat în tratamentul unor afecțiuni ușoare. Se recomandă ca administrarea să se facă un timp limitat. Dacă apar manifestări neplăcute adresați-vă medicului sau farmacistului.

CONTEXPRESS '94

mobil cu Mobilat

MONITORUL DE IAȘI

La întoarcerea din concediu

Mircea Snegur, președintele Republicii Moldova, va face o escală la Iași

Duminică, 14 ianuarie 1996, în cursul dimineții, ***Mircea Snegur*** **(foto)**, președintele Republicii Moldova, va face o escală la Iași, unde va fi întîmpinat, în gara Nicolina, de o delegație din partea Primăriei și Prefecturii din Iași.

Această escală este făcută de președintele moldovean în drumul său spre Chișinău, la întoarcerea din concediul petrecut la Slănic-Moldova. Deși nu este o vizită oficială, Constantin Simirad, primarul Iașului și prefectul Dan Gâlea vor fi prezenți la sosirea oaspetelui. **(C. NICOLAU)**

Agentii economici din Iasi ezită în ajutorarea sinistratilor

Iașul este printre ultimele municipii care n-au trimis ajutoare pentru sinistrați

În urma inundațiilor ce au avut loc în țară, au fost declarate calamitate zone din județele Alba, Cluj, Mures și Neamț. Pentru colectarea de ajutoare a fost constituită Comisia pentru ajutorarea sinistraților, al cărei președinte este Gheorghe Botezatu, șeful Statului Major de Protecție Civilă al municipiului Iași. Această comisie a colectat pînă acum aproximativ un sfert de camion de haine și alte ajutoare materiale. Se așteaptă, de asemenea, și ajutoare bănești, ce pot fi depuse la Trezoreria Iași, în contul nr. 5007014541580. Fiecare donator va completa un proces-verbal, păstrînd o copie, originalul rămînînd la această comisie, iar o copie va însoți transportul cu ajutoare. Avînd în vedere că Iașul este printre ultimele orașe care nu au trimis ajutoare către zonele amintite, am hotărît ca programul de primire să fie NON-STOP. Deci, predarea bunurilor se poate face oricînd la Primăria Iasi, la etajul 2 camera 18". **(C. NICOLAU)**

Un om ocupat

Într-o singură zi, Dan Gâlea a avut trei întîlniri

Ieri, ***Dan Gâlea*** **(foto)**, prefectul județului Iași, împreună cu Ion Amihăesei, președintele Consiliului Județean (CJ) Iași și Lucian Flaiser, vicepreședintele CJ s-au întîlnit, la sediul Prefecturii Iași, cu Tudor Cătineanu, președintele Societății Naționale de Radio-Difuziune din România. Scopul întîlnirii a fost unul protocolar, de cunoaștere reciprocă. Tudor Cătineanu va sta cîteva zile la Iași, timp în care va face cunoștință cu membrii colectivului de la Radio Iași. După această întîlnire, prefectul Dan Gâlea s-a mai întîlnit cu Dumitru Acu, președintele pe țară al Asociației "Astra". Acesta a venit la Iași pentru a participa la un program inițiat de asociația pe care o conduce privind problemele legate de administrația publică locală. Ziua de ieri a fost încărcată pentru prefectul județului Iași. După cele două întîlniri de dimineață, menționate anterior, acesta a avut o întîlnire de lucru cu Mihai Frasin, directorul Direcției Sanitare Iași, și cu Dumitru Marangoci, liderul sindicatului "Sanitas" din Iași. Discuțiile s-au purtat pe marginea situației apărute în rețeaua sanitară ca urmare a ordinului de diponibilizare a unor registratori medicali dat de ministrul Sănătății, Iulian Mincu. În urma discuțiilor, s-a convenit ca în următoarele zile să fie dat publicității un comunicat de presă prin care să se arate că disponibilizările au fost făcute numai în condițiile legii și după o analiză atentă a dosarelor. **(Mihai GIUBERNEA)**

Semnalele MONITORULUI nu au rămas fără rezultat

Generalul Viorel Cheptine a fost suspendat din funcție

■ *Ministerul Apărării Naționale a motivat suspendarea generalului afirmînd că "presa ieșeană a prezentat, în mai multe rînduri, unele aspecte din activitatea lui Viorel Cheptine"*

Continuare din pag. 1 A

Viorel Cheptine a cumpărat la data de 12 iunie 1995 o porțiune de 1.000 de metri de teren pe care a plătit 20 milioane lei. Pe acest teren, generalul a început lucrările la o vilă care va cuprinde (conform proiectului) două module rezidențiale unifamiliale cuplate, cu funcționare independentă, avînd însă unele spații comune (terase, scară de serviciu, spălător, pivniță). Construcția va avea la demisol un garaj, o centrală termică, cîteva spații de depozitare, pivniță și spălător. Această casă va fi construită din salariul unui bugetar. Generalul Viorel Cheptine a declarat că a primit o moștenire de 30 milioane, că fiul său (student la o facultate particulară) a participat cu 10 milioane și că are un împrumut la CAR-ul unității. Pînă cînd se va muta în această nouă locuință, Viorel Cheptine locuiește cu familia în apartamentul său situat în centrul vechi al orașului, pe strada Arcu.

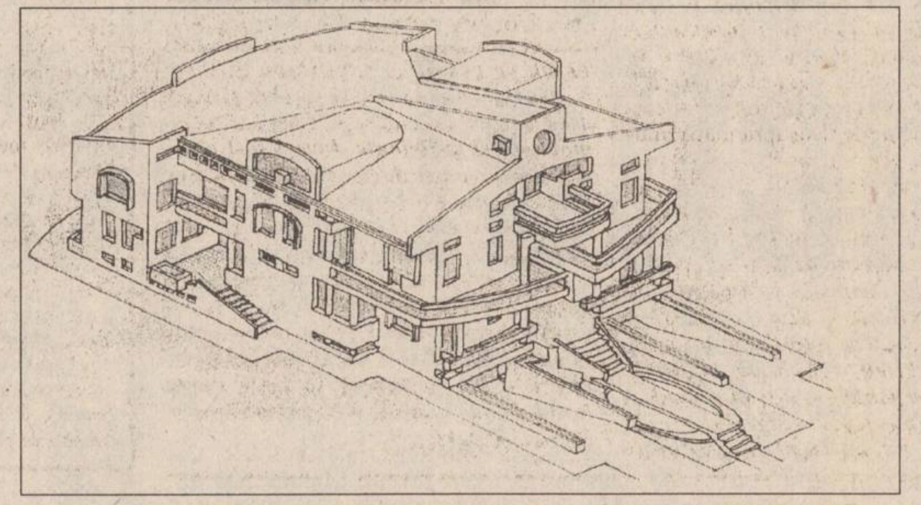

Proiectul vilei din Copou pe care generalul Cheptine intenționează să o construiască

Același general a fost depistat de organele de control Romsilva în anul 1994 cînd împreună cu cîțiva amici încerca să braconeze cîțiva porci mistreți într-o pădure din apropierea orașului. Cazul a fost mușamalizat, angajații Romsilva preferînd să aplaneze un eventual conflict cu generalul împătimit de vînătoare.

Toate aceste aspecte au fost aduse la cunoștința actualului ministru al Apărării - Gheorghe Tinca. În luna ianuarie 1995, ***Gheorghe Tinca*** a declarat că: ***"cele relatate în MONITORUL le voi da spre verificare Corpului de Control al Armatei"***. Corpul de Control a verificat toate aspectele semnalate timp de un an de zile, ultimul control plecînd de la Iasi la începutul acestei săptămîni. Imediat a urmat suspendarea generalului. Aseară, acesta nu a putut fi contactat de redactorii noștri, deși foștii săi subalterni ne-au declarat că se afla în unitate. Surse apropiate generalului demis ne-au spus că acesta a afirmat ieri că este doar un zvon și că nu i s-a adus nimic la cunoștință în legătura cu suspendarea sa din funcție.

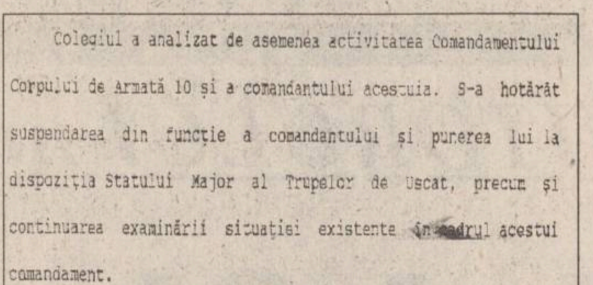

Colegiul a analizat de asemenea activitatea Comandamentului Corpului de Armată 10 și a comandantului acestuia. S-a hotărât suspendarea din funcție a comandantului și punerea lui la dispoziția Statului Major al Trupelor de Uscat, precum și continuarea examinării situației existente în cadrul acestui comandament.

Facsmil după comunicatul Ministerului Apărării Naționale, în care se menționează că "s-a hotărît suspendarea din funcție a comandantului Corpului de Armată 10"

Generalul maior Viorel Cheptine este născut la data de 28 iunie 1948, în localitatea Vîlcele, județul Vrancea. În anul 1995, el a editat o carte intitulată "**Arc peste timp**". Această publicație a fost vîndută cadrelor militare din MApN la prețul de 7.000 lei. La sediul redacției s-au primit multe telefoane prin care am fost sesizați că achiziționarea cărții este obligatorie pentru subalternii autorului. În paginile acestei cărți, Viorel Cheptine își prezintă studiile fără a omite nici cele mai banale cursuri urmate în perioada comunistă (cursuri de cîteva luni de informatică, limba rusă, cursuri pentru comandanți de regimente). El a ocupat funcția de comandant de grupă în Scoala Militară, comandant de regiment, șef de Stat Major și comandant al Corpului de Armată.

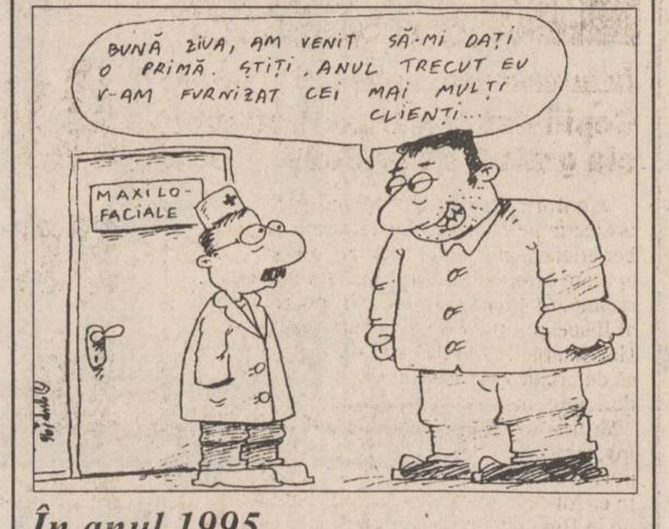

BUNĂ ZIUA, AM VENIT SĂ-MI DAȚI O PRIMĂ. ȘTIȚI, ANUL TRECUT EU V-AM FURNIZAT CEI MAI MULȚI CLIENȚI...
MAXILO-FACIALE

În anul 1995

534 de bărbați au avut probleme cu dantura, pentru că au luat bătaie

La Clinica de Chirurgie Maxilo-Facială de la Spitalul Universitar "Sfîntul Spiridon" s-au internat, în anul 1995, 912 pacienți cu traumatisme, dintre care 618 pacienți au fost victime ale agresiunilor (534 bărbați si 84 femei). ***"Majoritatea pacienților noștri internați în urma unor agresiuni, sînt bărbați între 20 și 30 de ani și provin din mediul rural. Cele mai multe cazuri apar după sărbători sau toamna, cînd se face vinul"*** - ne-a declarat dr. ***Constantin Mihai***, de la Clinica De Chirurgie Maxilo-Facială. Traumatismele produse prin cădere se află pe locul doi, ca frecvență, urmate de accidente de circulație, loviri accidentale, accidente de joacă și accidente de sport. **(C. PETRACHE)**

Noutăți electorale la U.M.F. Iași

■ *primele alegeri încep pe 15 ianuarie 1996*

La Universitatea de Medicină și Farmacie din Iași s-a hotărît în Senat, acum două zile, calendarul alegerilor și norma de reprezentare a cadrelor didactice și a studenților în organismele de conducere ale acestei instituții. De asemeni, printr-o decizie a rectorului ***Carol Stanciu***, emisă în urma hotărîrii Senatului din ziua de 11 ianuarie, s-a validat și Comisia electorală pentru organizarea alegerilor. Președintele comisiei va fi prof. dr. ***Constantin Cotrutz***, iar vicepreședinte a fost propus prof. dr. George Pandele. Conform hotărîrii Senatului, calendarul alegerilor va fi următorul: între 15 și 27 ianuarie 1996 vor avea loc alegerile pe departamente, precum și alegerile studenților, în ziua de 29 ianuarie vor avea loc alegerile pentru consilii și alegerile decanilor și birourilor executive ale consiliilor, urmînd ca pe data de 31 ianuarie să aibă loc alegerile pentru Senat, alegerea rectorului și a biroului executiv al Senatului. În ceea ce privește norma de reprezentare a facultăților din cadrul UMF în consiliile profesorale și în Senat, proporțiile de reprezentare sînt diferite de la o facultate la alta. S-a hotărît ca în Consiliul Facultății de Medicină să fie 41 de membri, dintre care 10 studenți și 31 de cadre didactice. Facultatea de Stomatologie va avea 29 de membri în consiliu (22 cadre didactice), Facultatea de Farmacie 21 de membri (16 cadre didactice), iar Consiliul Facultății de Bioinginerie va cuprinde 13 membri, din care 10 cadre didactice. Senatul UMF a hotărît ca viitorul Senat să aibă 45 de membri, din care 11 studenți și 34 cadre didactice. Dintre cele 34 de cadre didactice, care vor alcătui Senatul, 17 vor fi de la Facultatea de Medicină, 9 de la Facultatea de Stomatologie, 5 de la Facultatea de Farmacie și 3 de la Facultatea de Bioinginerie. Un impediment în desfășurarea actualelor alegeri la UMF l-ar putea constitui, după unele opinii, faptul că Ministerul Învățămîntului nu a aprobat statele de funcțiuni ale instituției.

De altfel, rectorul Carol Stanciu a afirmat în ședința Senatului că întîrzierea semnării statelor de funcțiuni este datorată unor reclamații. **(Mihai ANTON)**

Disperați din cauza unor prețuri exagerate,

Cetățenii solicită desprinderea de Administrația de Clădiri a R.A.T. Iași

■ *"Administrația de clădiri este o societate intermediară care nu-și are rostul!"*

În aceste zile, un puternic cutremur zguduie din temelii Administrația de clădiri, secție a Regiei Autonome de Termoficare din Iași: una dintre asociațiile de locatari preluate în urmă cu patru ani a decis să se separe din această structură. Conform afirmațiilor făcute ieri de ***Gheorghe Siminciuc***, președintele asociației aflată în cartierul Nicolina-CUG, ce se retrage din structurile R.A.T., principalul motiv al acestei separări este valoarea extrem de mare a cheltuielilor de întreținere pe care le plătesc locatarii din zonă. De exemplu, cheltuielile de întreținere pentru un apartament de două camere în care locuiește o familie cu doi copii - deci patru persoane, se cifrează pentru luna noiembrie 1995 la peste șaizeci de mii lei. ***"În plus, este și o problemă de orgoliu, atîta timp cît nimeni nu știe cum am fost preluați de R.A.T., în ce condiții și cu ce avantaje, măcar teoretice s-a petrecut acest fapt"*** - a afirmat Gheorghe Siminciuc. În continuare, acesta susține că starea de curățenie lasă foarte mult de dorit în blocurile asociației, iar reparațiile necesare la instalațiile sanitare din apartamente sau din subsoluri nu au fost făcute deloc. Totodată, ***Grigore Chitic***, vicepreședintele acestei asociații de locatari, susține că Administrația de clădiri este o verigă intermediară inutilă între locatari și furnizorii de utilități. Acesta a declarat: ***"Manevrarea unor bani printr-o verigă intermediară este greu de controlat. Mai mult decît atît, angajați ai R.A. CITADIN ne-au spus că Administrația de clădiri face lunar plăți pentru aproximativ trei mii de locatari din zonă, în timp ce în aceste blocuri trăiesc 3400 de persoane. Nu știu cum se va rezolva acest aspect dacă informațiile noastre sînt corecte".***

O asemenea separare a unei asociații de locatari de Administrația de clădiri este o noutate pentru municipiul Iași în cursul ultimilor ani. De la înființarea acestei secții a R.A.T. Iași, fapt petrecut în 1991, în urma unei decizii a regretatului primar ***Emil Alexandrescu***, cotidianul **"Monitorul"** a prezentat de nenumărate ori o serie de nereguli ce se înregistrează în activitatea secției în cauză. Punctul culminant a fost atins în primăvara anului 1993, cînd singura reacție a directorului ***Arcadie Dubeț*** a constat într-un atac virulent la adresa primarului ***Constantin Simirad*** și a redactorilor cotidianului **"Monitorul"**, acuzați că prezintă deformat o situație perfectă. Rămîne de văzut care va fi derularea ulterioară a evenimentelor la Administrația de clădiri, în cazul în care și alte asociații vor decide să se desprindă de această secție a R.A.T. Iași. **(Nicolae MANOLIU)**

Conflict de muncă declanșat la TEROM

■ *sindicaliștii cer majorarea salariilor cu circa 35-45%*

Sindicatul liber al societății TEROM S.A. a declanșat ieri conflict de muncă, înregistrat, în cursul dimineții la Directia Muncii și Protecției Sociale (DMPS). Conflictul de muncă a survenit potrivit declarației președintelui de sindicat Constantin Hîrlăuanu, ca urmare a refuzului administrației de a majora salariile începînd cu luna ianuarie a.c.

Constantin Hîrlăuanu a afirmat că sindicatul a solicitat conducerii S.C. TEROM, în urmă cu peste o săptămînă, o creștere de salarii cu circa 35-45 la sută bazîndu-se pe prevederile contractului colectiv de muncă la nivel de ramură. Liderul sindical ne-a declarat că administrația nu a acceptat cererea sindicaliștilor pe motiv că nu există fonduri disponibile pentru această majorare. În plus, Constantin Hîrlăuanu a subliniat că salariații de la S.C. "Terom" nu au mai beneficiat de majorări de salarii, conform contractului colectiv de muncă, din 1993, cu excepția indexărilor aprobate de guvern în acest interval. De cealaltă parte, managerul ***Ioan Ardelean*** ne-a declarat: "Acțiunea sindicatului nu este justificată întrucît noi am încercat să demonstrăm cu documentele în față că nu există resurse financiare necesare pentru o astfel de majorare. Noi am subliniat, în plus, faptul că societatea are probleme serioase, în această perioadă, din cauza dificultăților întîmpinate atît în desfacerea produselor poliesterice la export (unde prețurile au scăzut considerabil) și la intern, unde cererea este foarte mică, cît și la aprovizionarea cu materii prime."

Conflictul de muncă va fi conciliat miercuri, 17 ianuarie, la DMPS Iași.

Reprezentantul sindicatului "Terom" ne-a declarat că, dacă rezultatul concilierii va fi negativ în ceea ce-i privește, sindicatul va apela la formele de protest legale, inclusiv greva. **(Mihaela BREZEANU)**

La Tele M

Galele ALDEA TEODOROVICI

Azi și mîine, postul de televiziune TELE M va transmite, cu începere de la ora 14, o emisiune despre prima ediție a "Galelor ALDEA TEODOROVICI", ce s-au desfășurat între 14 și 17 decembrie la Piatra Neamț, Iași și Chișinău. Aceste gale au fost organizate de către Petre Aldea Teodorovici, în memoria Doinei și a lui Ion Aldea Teodorovici. Au participat artiști români de pe ambele maluri ale Prutului. **(C.N.)**

ROTOPERCUTANTĂ - PICKHAMMER ER 382 K RYOBI

Este destinată lucrărilor în teren unde electricitatea nu este accesibilă
Are un motor cu aprindere prin scînteie, **în 2 timpi, cu o putere de 1,3 CP și capacitatea cilindrică de 24,1 cc.**
Oferă posibilitatea găuririi în beton pînă la diametrul de **38 mm (11/2")**
Poate fi folosit și ca **pickhammer asigurînd o percuție de 3200 lovituri/minut.**
Această sculă nu ar trebui să lipsească din dotarea nici unei societăți de construcții, instalații sau intervenții.
GARANȚIE 1 AN

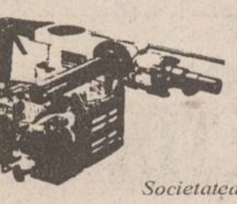

CARACTERISTICI ER 382 K:
PUTERE LA 7000 RPM 1.3 CP
VITEZĂ 0-360/MIN
LOVITORI PE MINUT 0-3200
DIAMETRU ÎN BETON 38-120 MM
CAPACITATE MOTOR 24.1 CC

Societatea noastră vă oferă și următoarele accesorii:
✓ **BURGHIU ø16 x 400 mm**
✓ **DALTA RYOBI**
✓ **SPITZ RYOBI**

ALFA CIVIC
Se pot cumpăra de la magazinul
S.C. ALFA CIVIC S.R.L.
din str. Bradului nr. 3, bloc 907, tr. 5
(lîngă S.C. MOLDAVIA S.R.L.)
Telefon 222308

unelte ■ scule ■ dispozitive ■ accesorii ■ aparate electrice ■ instalații ■ adezivi ■ coloranți ■ abrazivi

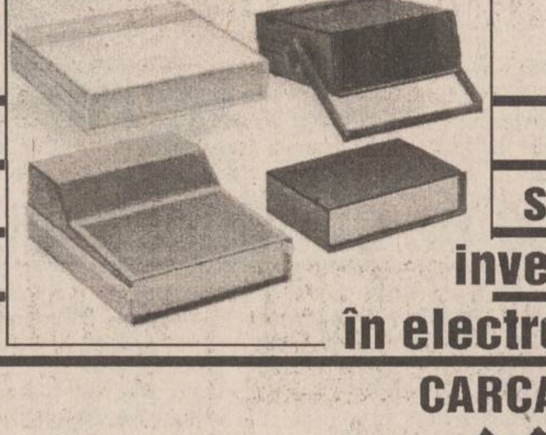

cea
mai
sigură
investiție
în electronică
CARCASELE
TEKO

BRECO
Electric Puls
tel. 230059, fax 230094

TV EUROPA NOVA
canal 54

duminică, 14 ianuarie, ora 20:30

"HOOK"

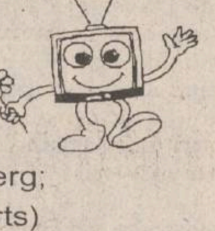

(prod. SUA; regia: Steven Spilberg;
cu: Dustin Hoffman, Julia Roberts)

Un film de excepție care ne introduce în lumea fantastică a lui Peter Pan.

EuroBIT s.r.l. Iași

CALCULATOARE
IMPRIMANTE
PROGRAME CONTABILITATE
Consultați oferta noastră!

STR. A. PANU 36, BL. 1 B
TEL. 214010/211494
TEL./FAX: 211494

INSTITUTUL EUROPEAN

Colecția Didactică
Gramatica Limbii Engleze

- **O apariție editorială de referință pentru toți cei ce doresc să cunoască temeinic limba engleză**
- **O lucrare în trei volume**
- **Autor: Prof. C. Paidos**

SC COMPAN SA IAȘI

compan IASI
Șos. Moara de Foc nr. 2, telefon 032/252150, 252152
Director - 032/252149
Aprovizionare - 032/252151; Desfacere - 032/162706

Achiziționează "grîu panificabil" de la producătorii agricoli, societăți comerciale, asociații familiale sau persoane particulare, la prețul de 240 lei/kg.

Pentru cantități de minim 3 (trei) tone se suportă cheltuieli de transport funcție de distanța între furnizor și beneficiar.

Plata se face imediat prin casieria unității după predarea și recepția grîului.

Pentru orice relație sunați-ne la telefoanele de mai sus.

C B
BANCA
"RENAȘTEREA CREDITULUI ROMÂNESC" S.A.
Credit Bank
SUCURSALA IAȘI

organizează
în data de **2 februarie 1996**, *orele* **10.oo**
la sediul Sucursalei din Iași
(I.C. Brătianu nr. 20-22)
concurs pentru ocuparea posturilor de revizor.

Condiții:
- studii superioare economice
- experiență bancară
- vîrsta pînă la 50 ani
- domiciliul stabil în Iași.

Bibliografia poate fi consultată la afișierul din sediul băncii.

nou!
Magazinul MATERNA
Iași, str. Ștefan cel Mare și Sfînt nr. 14

VINDE MĂRFURI CU
PLATA ÎN RATE
Vă oferim un bogat sortiment de produse
◆ ELECTRICE
◆ ELECTRONICE
◆ UZ CASNIC
◆ CONFECȚII

Plata - în 6 rate lunare, cu un avans minim de 30% din valoarea mărfurilor cumpărate și o dobîndă de 5% lunar.

MONITORUL DE IAȘI

În învățămîntul normal

Copiii deficienți pot beneficia gratuit de proteze

Conform Legii 53/1992, privind protecția persoanelor handicapate, acestea beneficiază gratuit de proteze, orteze, aparate ortopedice, aparatură și materiale ajutătoare - compensatorii. Inspectorul șef al Inspectoratului de Stat Teritorial pentru Handicapați, Dumitru Covrig, ne-a precizat că de aceste drepturi beneficiază și elevii deficienți înscriși în învățămîntul normal. "Părinții nu cunosc acest lucru și nici învățătorii sau profesorii. Prin ISTH noi putem acorda copiilor chiar și ochelari, iar în cazul deficienților motori, îi putem trimite la București pentru proteze sau aparate ortopedice", ne-a declarat Dumitru Covrig. **(D.PAVEL)**

Astăzi

Conducerea Națională a PAC se află la Iași

Sîmbătă, 13 ianuarie a.c., orele 18,00, la Cafeneaua literară Moldova din Centrul civic, va avea loc lansarea volumelor:

■ **Cărțile au suflet** de Nicolae Manolescu, Ed. Moldova, 1995

■ **Dialogul interior** de Mihai Sora, Ed. Humanitas, 1995

■ **Managementul inventiei** de Nicolae Țăran, Ed. Amarcord, 1995

Vor vorbi despre cărți: Liviu Antonesei, Val Condurache, Costea Munteanu și Aurel Stefanache. Autorii vor acorda autografe.

Sîmbătă, 13 ianuarie 1995, orele 15,00, la Sala Mare a Primăriei, va avea loc o conferință de presă cu participarea conducerii naționale a P.A.C. **(Președinte P.A.C. Iași, Liviu Antonesei)**

Într-un stat democrat

Cazul Măgureanu ar fi determinat căderea guvernului

"Identitatea candidatului Partidului Democrat pentru postul de primar al municipiului Iași va fi dezvăluită în perioada 22-27 ianuarie a.c." - a anunțat ieri, în cadrul unei conferințe de presă, președintele PD - Iași, ***Dan Constantin Vasiliu*** **(foto)**, senator și vicepreședinte al Senatului.

În perioada menționată se vor afla la Iași Petre Roman, președintele PD, și Sergiu Cunescu, președintele PSDR, pentru a face cunoscute sigla și "Apelul către țară" al Uniunii Social-Democrate (alianță formată din cele două partide).

În județul Iași, PD dorește ca, în urma alegerilor ce vor avea loc în acest an, să obțină 25-30 de posturi de primar, 200-250 de consilier, 2-3 de deputat și 2 posturi de senator. Pentru alegerile din luna septembrie a.c., PD "contează" pe un procent de 18%, a mai adăugat senatorul Dan Constantin Vasiliu.

Referindu-se la publicarea dosarului directorului SRI de rezident al fostei Securități, vicepreședintele Senatului a declarat: "Într-un stat democrat, acest act ar fi dus chiar la căderea guvernului". În aceeași ordine de idei, senatorul Vasile Strîmbu a adăugat: "Periculos este că președintele PRM, Corneliu Vadim Tudor, are dosare ale unor persoane importante și urmează campania electorală". **(Monica TOMA)**

Pentru studenti

Vor fi decontate biletele CFR ale studenților din perioada vacanței

Universitățile ieșene au primit din partea Ministerului Învățămîntului o adresă în care se precizează că studenților li se poate deconta cota de 50% din valoarea biletelor de călătorie pe transportul feroviar, auto și naval în perioada vacanței, o singură călătorie dus și întors între localitatea în care efectuează studiile și localitatea de domiciliu. Pentru a primi valoarea decontului, studenții trebuie să prezinte la secretariatele facultăților biletele de călătorie, în caz contrar nu vor intra în posesia banilor. În adresa Ministerului Învățămîntului nu se precizează dacă se decontează biletul de călătorie indiferent de clasa pentru care a fost emis. **(S. ARADEI)**

Joi spre vineri noaptea

Averea lui Dan Cârlan a fost făcută scrum, în urma unui incendiu de la sediul firmei "Lynx"

■ *"am pierdut un miliard de lei"* ■ *o persoană care locuiește deasupra magazinului care a luat foc a declarat că a auzit zgomote suspecte înainte de a simți mirosul de fum* ■

Imagini din interiorul magazinului care a ars

continuare din pagina 1A

Dan Cârlan a declarat: ***"De două lucruri sînt, totuși, fericit - nu sînt asigurat și nu mi-a ars arhiva."***

Acest motiv de fericire pare a fi cel puțin curios, Dan Cârlan afirmînd că preferă să suporte pagubele din fonduri proprii, decît să existe bănuieli că și-ar fi dat singur foc la firmă pentru a obține despăgubiri de la societățile de asigurări.

Deși poliția a declanșat ample investigații privind modul în care a izbucnit incendiul, patronul firmei "LYNX" a menționat că exclude posibilitatea unei mîini criminale, în opinia lui cauza fiind foarte clară - ***"un defect tehnic, o siguranță supradimensionată și suprasolicitată de la tabloul electric al mașinii de croit, lăsată peste noapte în priză"***. Aseară, după o nouă discuție cu o persoană care locuiește deasupra magazinului și care a chemat pompierii atunci cînd a sesizat incendiul, Dan Cârlan ne-a declarat că este convins că incendiul nu s-a datorat unui banal accident. ***"Persoana respectivă mi-a spus că a auzit zgomote suspecte în magazin cu vreo zece minute înainte de a simți miros de fum și a anunța pompierii. Azi, la ora 11,00, voi chema organele de cercetare pentru a lua în calcul și eventualitatea unui act voluntar de incendiere. Mîine, duminică, la orele 11,00, pe postul de televiziune Europa Nova va apărea un material filmat despre acest incendiu pe care am toate motivele și suficiente dovezi să-l consider mai mult decît dubios. Nu am nici o bănuială în privința incendiatorului, este treaba altora să-l descopere."*** După doi ani în care a investit în fotbalul ieșean și o perioadă de trei luni de oarecare redresare financiară a firmei, Dan Cârlan se vede din nou la strîmtoare: ***"Am credit mare în bancă și mă văd nevoit să amîn derularea a două contracte cu parteneri din Spania și Belgia."***

Dan Cârlan, patronul firmei LYNX

Abia, abia se miscă ceva în lumea medicală

Reforma sanitară de la Iași s-a născut fără un picior

■ *nici pînă în prezent, populația din Iași nu a înțeles importanța Legii asigurărilor de sănătate* ■ *nu toți medicii au reușit să-și completeze numărul minim de pacienți* ■

Directorul Direcției Sanitare, dr. *Mihai Frasin*, ne-a informat că în județul Iași medicii care, odată cu promulgarea Legii asigurărilor de sănătate, vor intra în circuitul medicilor de familie și-au încheiat listele cu pacienți. Din datele pe care le deține Direcția Sanitară, deși nu s-a terminat încă centralizarea acestora, nu toată populația Iașului a dorit să se înscrie pe lista vreunui medic. Alte persoane s-au înscris pe mai multe liste, fapt ce contravine prevederilor legii. De asemenea, nu toți viitorii medici de familie au reușit să-și completeze listele cu 1500 de pacienți, existînd medici care au fost preferați doar de opt sute sau o mie de posibili pacienți. Potrivit datelor oferite de dr. Mihai Frasin, acești medici își pot completa în continuare listele cu pacienți care fie nu s-au înscris pînă la această dată, fie cu cei care s-au declarat nemulțumiți de alegerea făcută inițial și preferă un alt medic. *"Consider că această flexibilitate a Legii asigurărilor de sănătate este binevenită. În acest fel, medicii își vor da tot interesul să nu-și piardă pacienții, prestînd o muncă de calitate. Mai mult decît atît, se va termina cu mișcarea medicilor dintr-un loc în altul, căci mutîndu-se dintr-o circumscripție în alta, în general, de la sat la oraș, își pot pierde pacienții și, deci, sursa de venit"* - a mai menționat directorul Direcției Sanitare, dr. Mihai Frasin.

Vă reamintim că, prin introducerea Legii asigurărilor de sănătate, fiecare cetățean român are dreptul să-și aleagă un medic de familie care să-i asigure asistență medicală primară. Pentru a beneficia de serviciile medicale ale doctorului ales drept medic de familie, fiecare cetățean va trebui să plătească o contribuție lunară de 7% din salariu, care, însă, nu va afecta veniturile nete ale cetățenilor, fiind redistribuită din actualele impozite. **(M. CĂNĂNĂU)**

Fiul fostului președinte al Judecătoriei Iași a fost condamnat la doi ani închisoare

■ *el a fost sancționat penal pentru conducere fără permis, părăsirea locului accidentului și deținere de substanțe toxice*

Dan Dincă, fiul fostului președinte al Judecătoriei Iași, a fost condamnat prin sentința Tribunalului Iași la doi ani de închisoare, cu executare. Inculpatul a fost depistat avînd asupra sa cîteva kilograme de mercur, fapt care încalcă prevederile legale, ce reglementează foarte strict circulația acestei substanțe. D. Dincă cumpărase mercurul de la Oradea, cu un preț mai mic decît cel al pieței ieșene, și la întoarcerea în Iași a comis un accident de circulație. Demn de menționat este și faptul că acuzatul conducea autoturismul fără a avea permis și, în plus, a părăsit locul accidentului. În momentul în care poliția s-a deplasat la fața locului, a descoperit flaconul cu mercur. Precizăm că Dan Dincă nu este la prima confruntare cu legile - a mai fost condamnat, anterior, pentru furturi din mașini. Sentința nu este definitivă. **(A.SCUTELNICU)**

Reactii în urma unui articol publicat în "Monitorul"

Petruța Neagu a oferit 50.000 de lei copiilor Ciubotarul

În urmă cu cîteva zile cotidianul "Monitorul" a publicat scrisoarea înduioșătoare a copiilor familiei Ciubotarul, familie ce se zbate în cea mai cruntă sărăcie. Singurul venit al familiei - formată din șapte membri - este salariul mamei, de 73.000 de lei. "Ne este foarte greu, caiete pentru școală nu prea avem, de mîncare nu ca lumea, o dată pe zi și abia niște fasole" spun copiii în scrisoare. După ce joi patronul firmei "Casa Lebăda", M. Cogălniceanu, a oferit un loc de muncă tatălui, ieri a venit la redacție Petruța Neagu pentru a oferi copiilor Ciubotarul 50.000 de lei. Ea și-a adus aminte că, în urmă cu 23 ani, s-a aflat într-o situație financiară disperată, asemănătoare cu a familiei Ciubotarul. A dat un anunț în ziarul "Magazin" și a primit un loc de muncă la Întreprinderea "Antibiotice" și 300 de lei de la o familie de bătrîni din Baia Mare. "Aveam doi copii și absolvisem doar zece clase. Cînd am citit articolul din ziar, mi-am adus aminte cum eram eu. M-a impresionat foarte mult, chiar am plîns și am simțit că nu am liniște pînă nu-i ajut pe copii. A fost un sacrificiu pentru mine, dar am luat 50.000 din salariul meu de muncitoare și le-am dat lor. Le doresc să învețe bine și să reușească în viață", spune Petruța Neagu. **(Dana PAVEL)**

Pentru că au "uitat" să vireze la buget un miliard lei

Patronii implicați în trafic de alcool vor rămîne în arest încă 30 de zile

■ *afacerea a fost descoperită în decembrie 1995 de Garda Financiară*

Joi, la Tribunalul Iași a avut loc un termen în procesul traficanților de alcool care au fost surprinși de un control combinat al Gărzii Financiare și Poliției, la mijlocul lunii decembrie. Reamintim că în urma controlului au fost arestați Ionel Măricuță, patron al firmei ANIM S.R.L. din Miroslovești, jud. Iași și Eugen Kupan, patron al firmei REVERIMENT PRODCOM S.R.L. Suceava, sub acuzațiile de fals intelectual, uz de fals și evaziune fiscală. Practic, în urma controlului s-a constatat că în această afacere au fost procesate aproximativ 250 de tone alcool dublu rafinat, care a fost transformat în vodcă și rom.

Pentru această activitate, firma ANIM S.R.L. din Miroslovești ar fi trebuit să vireze la bugetul de stat aproximativ un miliard lei. Prin folosirea unor acte false s-a urmărit evitarea acestei plăți, ceea ce a dus la arestarea preventivă a celor doi patroni.

În ședința publică de joi, Tribunalul Iași a dispus prelungirea măsurii arestării preventive cu încă 30 de zile, pentru cei doi patroni inculpați. **(Costel STROESCU)**

În numai trei ani

Ion Aftene a furat cît alții în trei vieți

Ofiterii de la Biroul cercetări penale, din cadrul Poliției municipiului Iași, au definitivat investigațiile în legătură cu furturile comise de ***Ion Aftene*** (41 ani), din Albești (județul Vaslui). În perioada 1992-1995, singur, pe timp de noapte, Ion Aftene a sustras, în 66 de rînduri, 95 de animale domestice (93 bovine și doi porci), în valoare totală de 45 milioane lei. El a fost prins, reținut de Poliție și arestat în urma unui mandat emis de Parchetul de pe lîngă Judecătoria Iași, la data de 25 noiembrie 1995. Cercetările au relevat că Ion Aftene fura vitele din grajdurile sau curțile unor gospodării țărănești, după care le mîna la oarecare distanță, le lega de cîte un copac sau stîlp de înaltă tensiune și le sacrifica pe loc, folosind cuțite și diferite scule. Hoțul transa animalele ucise, își încărca în sacoșe ori saci atîta carne cîtă putea duce, mergînd apoi pe jos sau cu bicicleta pînă la Iași, unde locuia, la concubina lui. Raza de acțiune a infractorului era bine stabilită, el opera în patru dintre comunele limitrofe Iașului: Bîrnova, Ciurea, Miroslava și Tomești. Carnea obținută în acest mod era utilizată în două scopuri - consum și vînzare. În cei trei ani, Ion Aftene a consumat cca. 500 kg de carne împreună cu cei cinci membri ai familiei concubinei. Alte sute de kg de carne au fost vîndute unor familii ieșene, pe care hoțul fie că le cunoștea dinainte, fie că pur și simplu suna la ușa oamenilor și reușea să-i convingă să cumpere, la preț mai mic decît în comerț, explicîndu-le că lucrează la COMTOM Tomești, unde ca salariat are rația lui lunară pe care o vinde pentru bani. Anchetatorii au stabilit că la unele persoane Ion Aftene furniza periodic, contra cost, cantități de carne. Inculpatul urmează a fi trimis în judecată pentru săvîrșirea infractiunii de furt calificat în dauna avutului privat, faptă care se pedepsește cu închisoare de la 1 la 5 ani. Mai adăugăm că învinuitul este recidivist, el suportînd anterior încă opt condamnări, toate pentru furt. **(Valentin ISPIR)**

Pedepse severe

Șase ani și șase luni de închisoare pentru tentativă de omor

Tribunalul Iași a stabilit vinovăția inculpatului ***Constantin Anton***, 26 de ani, acuzat de tentativă de omor, și l-a condamnat la șase ani și șase luni închisoare. În ziua de 17 decembrie 1994 inculpatul l-a lovit pe Mihai Spiridon cu un cuțit în zona inimii. Evenimentele au avut ca punct de plecare un conflict dintre fratele lui Constantin Anton și victimă, altercație care a avut loc pe data de 10 decembrie și care s-a soldat cu agresarea fratelui inculpatului. O săptămînă mai tîrziu, M. Spiridon, aflat în stare avansată de ebrietate, l-a confundat pe Constantin Anton cu fratele său și a început să-l înjure și să-l lovească. În replică, inculpatul a scos din buzunar un briceag și a lovit victima în piept. Apărătorul acuzatului a cerut o pedeapsă sub minimul special, arătînd că lovitura nu-i putea fi fatală victimei întrucît lama briceagului era prea scurtă și că lovitura a fost aplicată fără intenția de a-l ucide. În plus, apărătorul a mai afirmat că M. Spiridon nici măcar nu și-a dat seama că a fost tăiat, observînd rana - care avea dimensiuni foarte mici și nu sîngera - abia în momentul în care s-a dezbrăcat. După deliberări, instanța a dispus condamnarea acuzatului la șase ani și șase luni, pedeapsa minimă pentru tentativă de omor fiind de cinci ani. **(Adina SCUTELNICU)**

Grupul de Firme
MELCRET IAȘI

Tîmplărie de aluminiu
✓ uși și ferestre normale
✓ pereți cortină
✓ uși și ferestre glisante sau armonice
✓ compartimentări interioare

Caracteristici principale
✓ profile din aluminiu tip ALPIN cu una, două sau trei camere de izolare cu sau fără rupere termică
✓ rezistență deosebită la vînt
✓ geamuri izolatoare cu două sau trei rînduri de sticlă, cu mare eficiență termică și fonică
✓ anodizat - 9 nuanțe de la auriu la negru
✓ vopsit electrostatic orice culoare

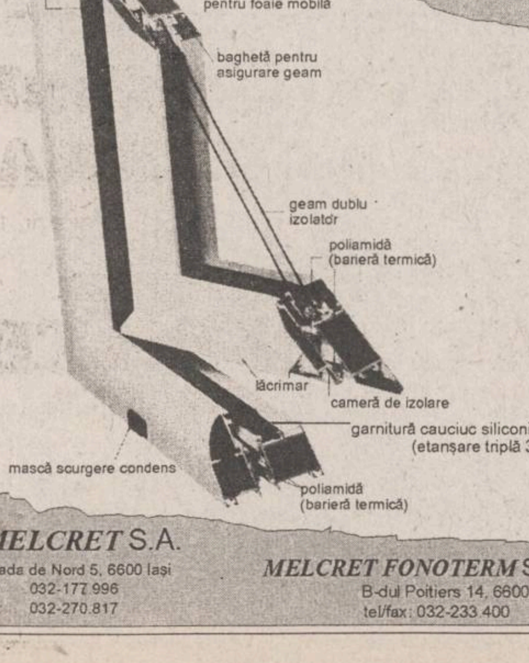

garnitură cauciuc siliconic (etanșare triplă 2)
garnitură cauciuc siliconic (etanșare triplă 1)
profil aluminiu pentru foaie mobilă
baghetă pentru asigurare geam
geam dublu izolator
poliamidă (barieră termică)
lăcrimar
cameră de izolare
garnitură cauciuc siliconic (etanșare triplă 3)
mască scurgere condens
poliamidă (barieră termică)

MELCRET S.A.
Strada de Nord 5, 6600 Iași
tel. 032-177.996
fax: 032-270.817

MELCRET FONOTERM S.A.
B-dul Poitiers 14, 6600 Iași
tel/fax: 032-233.400

Alergați și cumpărați la

noul magazin alimentar
NON STOP
NEST
B-dul Independenței

Zetas SRL

produce și comercializează

Elemente de caroserie
DACIA
• praguri
• apărători
• rame faruri

auto

Toate tipurile și dimensiunile de cuie pentru:
• tapițerie
• turnătorie
• dranițe
• încălțăminte
• construcții

Calea Chișinăului nr. 32
(în incinta AGMUS S.A. Iași)
Tel. 032/233059; fax 032/135004

SC SAILER BIER SRL
DISTRIBUITOR UNIC AL SC BERE SA SATU MARE

CAUTĂ
DISTRIBUITORI
în localitățile:
Iași, Hîrlău, Pașcani, Tîrgu Frumos,
pentru sortimentele de bere:

SAILER
Pils și Export
930 lei + TVA
fabricată pe bază de licență germană.
În preț este inclus și transportul în localitățile respective. Nu este inclusă valoarea ambalajelor.
Telefon/fax 061-712987,
str. Liviu Rebreanu nr. 26,
3900 - Satu Mare.

REGIA AUTONOMĂ "CITADIN"

R.A. "CITADIN" organizează la sediul din str. Smîrdan nr. 5, în ziua de *30 ian. 1996*, ora *12.00*, **CONCURS DE ASOCIERE** avînd ca obiect spații cu alte destinații decît locuință.

Datele tehnice și juridice privind spațiile disponibilizate se găsesc la sediul R.A. "CITADIN" din strada Smîrdan nr. 5.

CONDIȚII DE PARTICIPARE

La concurs pot participa: agenți economici sau persoane fizice care vor depune pînă la data de *27 ian. 1996*, ora *11.00* la registratura unității, următoarele acte:

- cerere tip care se eliberează la camera 120
- copie xerox de pe statutul societății (eventual acte adiționale)
- copie xerox de pe contractul de societate
- copie xerox de pe hotărîrea judecătorească de înființare a societății
- copie xerox de pe certificatul de înmatriculare la Camera de Comerț și Industrie
- copie xerox de pe autorizația de fumncționare pentru persoane fizice valabilă pe anul în curs
- copie de pe chitanța cu suma de 19046 lei (sumă achitată la casieria unității, nerambursabilă) reprezentînd contravaloarea documentației pusă la dispoziția ofertanților (pentru un spațiu)
- copie de pe chitanța cu suma de 200.000 lei (sumă achitată la casieria unității) reprezentînd garanție de participare pentru un spațiu, returnabilă în cazul neadjudecării folosinței spațiului.

Nu sînt admise la concurs persoane fizice sau juridice care nu funcționează în condițiile legii.

Pe data de *29 ian. 1996*, ora *10.00* se va afișa la sediul regiei **lista nominală** a persoanelor admise la concurs, iar pentru cei neadmiși se va restitui suma depusă.

MONITORUL FINANCIAR

Cursurile valutare de referință ale Băncii Naționale a României pentru 13-14.01.1996:

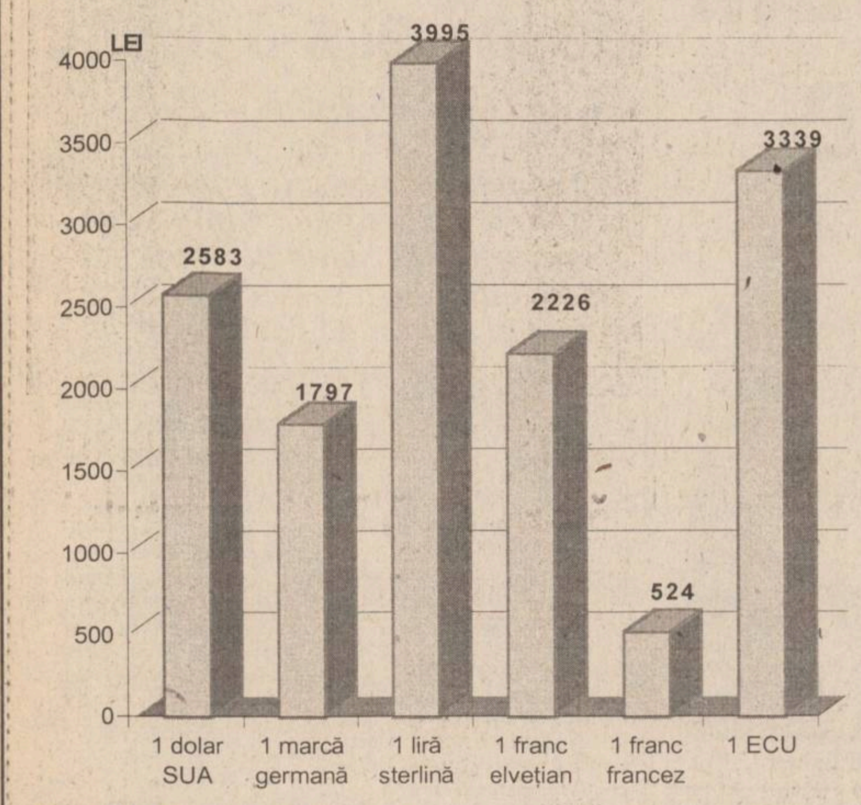

FMOA-SAFI

Valoarea la zi a certificatului de investitor (CI) la Fondul Mutual al Oamenilor de Afaceri (FMOA) - SAFI este, începînd de luni, 15 ianuarie, de 662.800 lei - tip A, 165.700 lei - tip B și 82.850 lei - tip C. Rentabilitatea CI față de săptămîna trecută este de 1,4%, iar față de 1 ianuarie 1995 este de 120%. Activul net al Fondului este de 441.724,1 milioane lei. Numărul CI aflate în circulație este de 5.332.578 echivalent tip C. FMOA-SAFI

Credit Fond

Valoarea la zi a unității de investiție la Fondul Mutual Credit Fond este de 24.150 lei Valoarea la zi a unității de investiție (UI) la Fondul Mutual Credit Fond - administrat de Certinvest - a crescut de la 23.900 lei la 24.150 lei, începînd de luni, 15 ianuarie. Creșterea UI este de 99,6% față de 1 ianuarie 1995 și de 141,5% față de valoarea nominală. Activul net al Fondului este de 19,351 miliarde lei. Numărul de UI aflate în circulație este de 801.297.

FRI

Valoarea la zi a certificatului de investitor la Fondul Român de Investiții, administrat de Creditanstalt Invest România este de 36 600 lei, tipul A, și 108.400 lei pentru tipul B.

Fondul de Investitii ARDAF

Valoarea la zi a certificatului de investitor la Fondul ARDAF este de 12 700 lei.

S.C. Sanevit S.A Arad și-a majorat capitalul social

Societatea comercială Sanevit SA Arad, înscrisă la cota Bursei de Valori București, a efectuat o majorare de capital social, ca urmare a Adunării Generale a Acționarilor din 27 noiembrie 1995, se arată într-un comunicat al societății. Capitalul social a fost majorat cu 3.462.830.000 lei, de la 21.194.450.000 lei la 24.657.280.000 lei, prin capitalizare din fondul de rezervă. S-au emis astfel, suplimentar, un număr de 346.283 acțiuni nominative de aceeași clasă cu cele emise anterior, cu o valoare nominală de 10.000 lei/actiune, care au fost atribuite acționarilor existenti, potrivit hotărîrii Adunării Generale a Actionarilor.

Cursul de schimb al principalelor valute valabil pentru 13.1.1996

Casele de schimb valutar	Dolar SUA		Marca germană	
	C	V	C	V
Banca Agricolă (tel. 146117)	2686	2736	1869	1904
Banca Dacia Felix (tel. 145125)	2810	2990	1900	2050
B.R.D (tel. 211340)	2600	2652	1809	1845
B.C.R. (tel. 230500)	2640	2690	1837	1871
Credit Bank (tel. 117591)	2630	3000	1805	2105
Casa de schimb Hygeco (tel. 112035)	3000	3099	2070	2149
Casa de schimb ACR (tel. 112345)	3000	3070	2000	2070
BANKCOOP (tel. 211236)	2750	2850	1850	1950
Casa de schimb Italian (tel. 213123	3000	3120	2160	2160
Banca "București" (tel. 212009)	2910	3050	1970	2093

Dobînzile plătite de băncile comerciale persoanelor fizice pentru depozitele la termen în lei

Durata depozitului	Banca Comercială Română	Banca Română pentru Dezvoltare	Banca "Ion Țiriac"	Banca București	Bankcoop	Banc Post	Credit Bank	Banca Agricolă	Banca "Dacia Felix"
1 lună	42%	39%	40%	39%	44%		42%	42%	42%
3 luni	42%	41%	45%	41%	43%	38%	47%	49%	48%
6 luni	43%	42%	42%	38%	43%	40%	48%	45%	43%
9 luni	43%	43%		36%	43%		49%	45%	40%
12 luni	44%	44%	40%	35%	45%	42%	50%	46%	35%
la vedere	18%	15%	20%	16%	21%	18%	18%	17%	18%
suma minimă	100 000 lei	100 000 lei	2 000 000 lei	1 000 000 lei negociabil	200 000 lei	500 000 lei	200 000 lei	500 000 lei	fără limită de sumă

"Problema nu se pune dacă secolul XXI va fi sau nu va fi religios, ci ce fel de religiozitate va avea"

■ *interviu cu IPS Daniel, Mitropolit al Moldovei și Bucovinei, aflat la Slănic Moldova în timpul vizitei preșesintelui Republicii Moldova, Mircea Snegur*

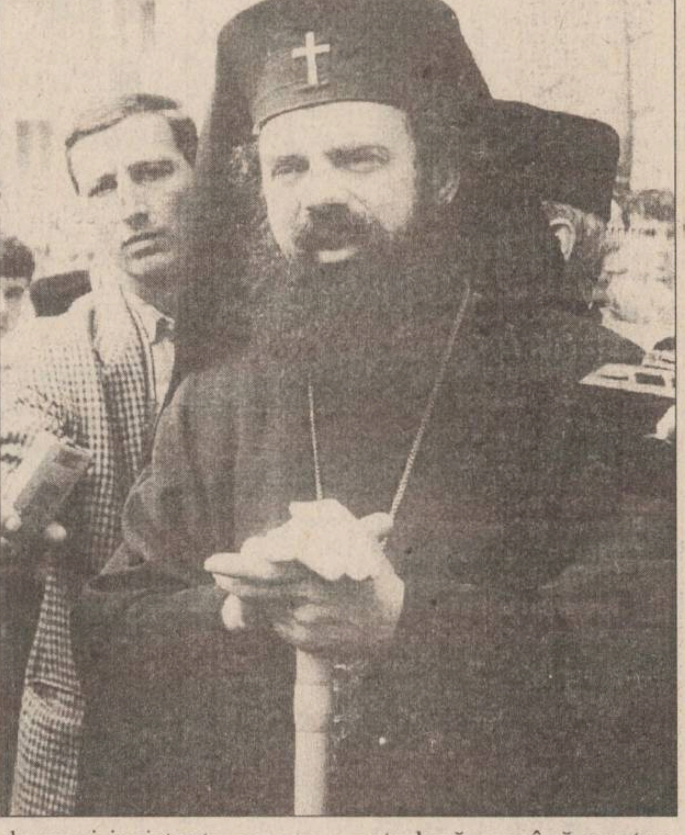

- Preasfinția-Voastră, vă rugăm mai întîi să precizați scopul vizitei în Slănicul Moldovei și al întîlnirii cu președintele Mircea Snegur.

- Am venit să salutăm oaspeții din Republica Moldova pentru că a fost Crăciunul după Calendarul vechi și am adus o Pastorală de Crăciun, o salutare ca între frați.

- Sîntem frați și întru credință cu românii de peste Prut. Sînt șanse ca Biserica de acolo să revină în supușenie la Patriarhia României?

- Sînt șanse, în măsura în care fiecare, în mod liber, își alege apartenența. Nu putem să forțăm pe cineva să treacă la o credință sau alta, fiecare fiind liber. Pe de altă parte, Consiliul Europei a recomandat Republicii Moldova ca cele două mitropolii să se împace. Deci se merge pe linia reconcilierii, a respectului reciproc, a drepturilor omului. Cred că în această privință există speranțe. Numai că viitorul depinde nu numai de oameni ci și de ajutorul lui Dumnezeu. Dar nu putem, ca și creștini, să disperăm, nu avem acest drept.

"Bisericile ortodoxe trebuie să colaboreze pentru binele societății"

- Ați abordat această problemă și în discuția cu președintele Mircea Snegur?

- Noi nu vrem să insistăm mult, nu vrem să stricăm atmosfera sărbătorească de aici. A fost mai mult o vizită de curtoazie și de ospitalitate. Dar, în general, sperăm că va fi suficientă înțelegere pentru ca toate bisericile ortodoxe de acolo și de la noi, în viitorul apropiat să poată colabora în sens pozitiv, pentru binele societății. În această privință cred că și președintele Snegur are o opinie pozitivă. Orice șef de stat dorește să aibă o armonie în țara lui. După cîte am înțeles eu, și dînsul este dornic ca cei care propovăduiesc iubirea-creștină să aibă un minimum de înțelegere reciprocă.

Patriarhul Moscovei vrea să normalizeze relațiile cu Patriarhia României

- Președintele a lăsat de înțeles că ar dori să se implice în această sensibilă problemă, de pe poziția pe care o ocupă în stat?

- Sigur, președintele Snegur dorește o apropiere între cele două biserici. Totodată, respectă ceea ce Consiliul Europei a recomandat și cred că din acest punct de vedere, dacă una din condițiile primirii în CE a fost și această reconciliere între cele două mitropolii și dînsul este preocupat de o stabilizare în bine. Cel puțin așa am înțeles, că nu-i este indiferent. Dar, sigur, depinde mult și de biserici, de relația între Patriarhia Română și Patriarhia Moscovei. Am înțeles că Sanctitatea sa, Patriarhul Alexei al II-lea al Moscovei vrea să normalizeze relațiile cu Patriarhia României.

- Credeți că venirea la putere a comuniștilor în Rusia, fie și cu numai 20% din voturi, ar putea influența relațiile dintre cele două Biserici ortodoxe, română și rusă?

- Cred că acei comuniști care au venit la putere la Moscova nu mai pot fi comuniștii care aveau, înainte, toată puterea. Să fim realiști, ceva totuși s-a schimbat, nu mai poate fi reinstaurat un comunism așa cum a fost înainte. Și în alte țări au revenit comuniștii la putere, dar au mai învățat și ei cîte ceva din 1989 și pînă acum. Trebuie să fie, pentru a avea ceva succes, niște comuniști realiști. Și nu trebuie uitat faptul că aceste popoare sînt credincioase. Una din marile erori ideologice ale comunismului este tocmai neglijarea faptului evident că popoarele acestea sînt creștine. Dacă nu ar fi avut ideologie atee, poate comunismul nu ar fi întîlnit atîta ostilitate în sufletul oamenilor. Noi nu ne temem chiar așa mult de comuniștii care, totuși, au înțeles că nu pot să neglijeze un popor religios. Ceea ce se prezintă ca un mare pericol pentru mileniul următor nu este ateismul militant, ci este fanatismul religios și extremist și un fel de sincretism religios al sectelor. Ați văzut în Elveția, în Franța, sînt secte care practică sinuciderea, violența, care nu propovăduiesc iubirea față de oameni, ci ura. Sînt cultele acestea satanice care desfigurează demnitatea umană și care sînt, pentru noi, o preocupare mai mare decît comunismul ateu ce a eșuat. Comunismul poate speria, dar nu vedem, în viitorul apropiat, o restaurare a lui așa cum a fost cu cincisprezece ani în urmă, să zicem.

Ce fel de religiozitate va avea secolul XXI?

- S-a spus că secolul al XXI-lea va fi religios sau nu va fi deloc...

- Problema nu se pune dacă secolul XXI va fi sau nu va fi religios, așa cum se spunea la radio "Europa Liberă", ci ce fel de religiozitate va avea. Va fi una confuză, difuză și fanatică sau va fi o religiozitate care promovează demnitatea umană? Noi sîntem confruntați, din punct de vedere al Bisericii, cu o mulțime de fenomene sectare, fanatice, care sînt religioase bineînteles, dar trebuie să ne întrebăm ce fel de religie promovează? Mi-aduc aminte de un profesor de la București care vorbea despre lumină și a spus, la un moment dat, "și bomba atomică dă lumină, dar multam' de așa lumină".

- În dialogul cu președintele Snegur ați lansat, eventual, invitația de a vizita mănăstirile Moldovei și, avînd în vedere apropierea geografică și numele ctitorului ei, chiar Biserica din Borzești?

- Noi am lansat invitatia domnului președinte să viziteze toate mănăstirile. În Arhiepiscopia Iașului avem 75 de mănăstiri și schituri, aici 30, la Suceava vreo 40, deci ar fi peste 140 de mănăstiri și schituri. Președintele Snegur a și zîmbit cînd i-am spus cîte mănăstiri și schituri avem. A vizitat deja, cu alte prilejuri, mai multe mănăstiri, este vorba de marile mănăstiri din Moldova. Ne-a mărturisit că dorește să mai viziteze unele biserici și mănăstiri. Adevărat, eu nu l-am întrebat chiar amănunțit pe care le vizitează dar ne-a spus că s-a simțit foarte bine la mănăstiri. În bisericile și mănăstirile noastre, monumente istorice, se văd rădăcinile noastre spirituale comune. Mănăstirile nu sînt niște monumente istorice neutre pentru noi, ele sînt cartea identității noastre spirituale. Așa cum se laudă Occidentul cu unele catedrale sau creații de-ale lor, religioase, așa ne lăudăm și noi cu mănăstirile. Poate cea mai mare contribuție a României într-o Europă reunită este contribuția spirituală.

- Credeți că un prim pas spre unirea românilor ar putea fi unificarea celor două biserici ortodoxe de o parte și de alta a Prutului?

- Unitatea aceasta, de cuget și simțiri, se face nu numai prin biserică ci prin redescoperirea rădăcinii și tulpinii comune în toate domeniile spiritualității, și-n literatură și-n artă. Or, faptul că dl. președinte Snegur insistă ca limba oficială să se numească limba română și nu moldovenească, este un semn foarte pozitiv și o recunoastere a unui adevăr științific și istoric în același timp. Despre acest lucru ne-a spus că dînsul, cît îi stă în putință, luptă pentru ca limba să se numească română și nu moldovenească pentru că acesta este un adevăr evident. Ceea ce ne-a spus președintele Snegur ne-a bucurat. De altfel, și pentru noi acest lucru a fost o primă constatare, bucurîndu-ne și insistența cu care președintele Snegur dorește să reintroducă religia în școli."

Trebuie să înțelegem contextul internațional

"Este foarte îmbucurător pentru noi acest lucru, pentru că prin religie se revine la tradiția veche, românească, a unui popor credincios. Ateismul este străin ființei noastre naționale. Chiar dacă nu toți oamenii sînt la fel de credincioși ca intensitate. Aceste două aspecte importante, limba română și reintroducerea religiei în școli, îl fac mai iubit de către popor pe președintele Snegur acolo, în Basarabia, dar și la noi. Prea Fericitul Părinte Patriarh Teoctist este foarte bucuros pentru că dl. Snegur insistă ca limba oficială să fie limba română. A scris în această privință mai multe scrisori, unele au fost și scrisori deschise, și din acest punct de vedere noi sîntem foarte bucuroși pentru că se respectă adevărul istoric.

- Patrioții din grupul Ilașcu se află, în continuare după gratii, la Tiraspol. Ce demersuri a făcut Biserica ortodoxă română pentru eliberarea lor?

- Prea Fericitul Patriarh Teoctist și Sfîntul Sinod au intervenit la toate organizațiile creștine internaționale și pe lîngă marile biserici creștine din lume, inclusiv Vaticanul, în favoarea eliberării grupului Ilașcu. Sfîntul Sinod a hotărît ca duminicile și de sărbători, la liturghie, să avem o ectenie specială pentru grupul Ilașcu. În privința aceasta aș mai putea adăuga și faptul că în urmă cu doi ani Prea Fericitul Teoctist a trimis o delegație specială ca să-i viziteze pe cei închiși în închisoare la Tiraspol. Nu a fost primită delegația dar ceea ce a trimis, mesajul, a ajuns la ei. Pe de altă parte trebuie să înțelegem contextul internațional în care ne aflăm și trebuie să avem înțelepciunea cuvenită pentru a se putea realiza lucrurile nuanțat și în etapele corespunzătoare. Dar trebuie, în același timp, să păstrăm flacăra învierii și a speranței, a comuniunii între cele două părți ale Prutului fără nici un fel de întrerupere. Respectînd, totodată, și voința semenilor pentru că tot ceea ce se face forțat nu este totdeauna rodnic. **(Au consemnat Petru DONE, Cristian BIBIRE)**

Tarifele hoteliere pentru anul 1996

În acest an, cetățenii români, inclusiv cei cu reședință în străinătate, ce și cetățenii Republicii Moldova, pot beneficia de reduceri de pînă la 70 la sută din tarifele maximale de cazare, aplicate turiștilor străini, în cazul unităților clasificate ca fiind de trei stele. Reducerile amintite merg pînă la 75 la sută din aceleași tarife maximale în cazul unităților de cazare de una și două stele. În ceea ce privește reducerile aplicate elevilor, studenților, pensionarilor, veteranilor de război, invalizilor sau văduvelor de război, ca și membrilor Asociatilor Foștilor Deținuți Politici, răniților, luptătorilor sau urmașilor martirilor Revoluției din decembrie 1989, aceste sînt de pînă la 90 la sută din tariful maximal de cazare.

Aceste prevederi sînt cuprinse în ***Ordinul Ministrului Turismului nr. 96*** din decembrie 1995, act normativ care a intrat în vigoare în aceste zile. În plus, ordinul amintit mai prevede ca, în cazul cazării copiilor sub șapte ani, aceasta să fie gratuită, atîta timp cît pentru acești copii nu se solicită pat separat. O altă noutate prevăzută de Ordinul din decembrie trecut se referă la majorarea cu 25 la sută a prețului cazării pentru turiștii ce sînt însoțiți de animale de casă. Afișăm alăturat tarifele maximale de cazare practicate de unitățile de turism de 1, 2 și 3 stele: **(A. TOCAN)**

	3 stele	2 stele	1 stea
cameră cu un pat	100000	65000	40000
cameră cu două paturi	155000	105000	60000
garsonieră	190000	125000	80000
apartament	230000	155000	100000

Începînd cu 1 ianuarie 1996

Nu se mai plătește abonamentul pentru serviciul de restricționare cu parolă

Începînd cu data de 1 ianuarie a.c., conform unui fax trimis ieri de ***Ministerul Comunicațiilor*** către ***Direcția de Telecomunicații Iași,*** nu se va mai plăti abonamentul suplimentar pentru serviciul telefonic special de restricționare cu parolă, în cazul abonaților telefonici cuplați în centrala telefonică digitală, de tip Alcatel. Măsura va fi luată la nivel național. Serviciul telefonic de restricționare cu parolă a fost des solicitat în ultimul timp de către abonații care au avut probleme din cauza copiilor care apelau în străinătate la diferite numere de telefon. Părinții trebuiau să plătească facturi de ordinul sutelor de mii de lei pentru convorbiri efectuate de copii, care sunau în străinătate, la numere de telefon ce ofereau relații despre horoscop sau la celelalte *"telefoane sexy"*.

Prin această măsură luată la nivel de *ROMTELECOM* nu se mai plătește, începînd cu 1 ianuarie 1996, suma de 3900 lei, cît era abonamentul lunar al serviciului telefonic mentionat. Rămîne, în continuare, în vigoare taxe pentru accesarea la serviciul telefonic de restricționare cu parolă - 4500 lei - care se plătește în momentul cererii unui asemenea serviciu. **(Mihai GIUBERNEA)**

FONDUL MUTUAL ARDAF (F.M.A.)

Avînd autorizația prealabilă nr. 160/15.09.1995 și autorizația definitivă nr. 242/3.11.1995 acordate de C.N.V.M.

creat pentru a asigura prosperitatea oamenilor inteligenți, realiști și cu simț practic

Sediul: CLUJ NAPOCA, str. Samuil Micu nr. 7; Telefon 064-194261; Fax 064-198266

administrat de

S.C. SPOR S.A.

Autorizat de C.N.V.M. prin Decizia D nr. 158/15.09.1995.
Sediul: CLUJ NAPOCA, str. Samuil Micu nr. 7; Telefon 064-414581; Fax 064-414571
Și-a început activitatea în SEPTEMBRIE 1995; Valoarea nominală a unui T.I.A.: 10.000 lei
Rentabilitatea pe perioada septembrie-decembrie 1995 este de 25%
Rentabilitatea la zi față de 4 septembrie corespunde unei dobînzi anuale simple de 75,22%

VALOAREA UNUI TITLU DE INVESTIȚIE ARDAF (T.I.A)

în 12 ianuarie 1996 este de 12.700 lei.

Participarea la Fondul Mutual ARDAF (F.M.A.) este deschisă potențialilor investitori prin subunitățile ARDAF și ale BĂNCII DACIA FELIX din toată țara.

Fililala Iași: - B-dul Copou nr. 3-5, telefon 212329; 210297; fax 212118

NU UITAȚI:

Beneficiază de o reducere de 10% la încheierea Poliței de Asigurare de Viață Felix, acei membri ai F.M.A. care dețin cel puțin 300 T.I.A.

FABRICA DE ȚIGARETE IAȘI Tel. 032/146510

ANUNȚĂ CULTIVATORII DE TUTUN - DUBLAREA - PREȚULUI LA TUTUN ÎN ANUL 1996 FAȚĂ DE 1995

Încheiem contracte cu următoarele prețuri:

Soiul	U/M	Superioare	I	II	III	IV
Djebel	lei/kg	4800	4200	3800	3200	2300
Molovata	"	3800	3500	2900	2300	1700
Burley	"	-	2650	2350	1500	1000
Bărăgan	"	-	2275	1750	1300	1000

Pentru 1 ha cultivat cu tutun, puteți obține peste 5.500.000 lei.

Noi vă asigurăm preluarea tutunului în totalitate; angajăm colaboratori.

La care se adaugă: spor de preț 25%; un pachet de țigarete "Carpați", gratuit pentru 1 kg de tutun; cu mașinile și tractoarele proprii, asigurăm lucrările mecanice la prețuri negociabile

INSTITUTUL EUROPEAN PENTRU COOPERARE CULTURAL ȘTIINȚIFICĂ IAȘI
str. Cronicar Mustea nr. 17, Iași
tel. 032/127311, fax 032/ 230197

Serviciile oferite de Institutul European Iași prin departamentele de profil sînt:

- **grafică publicitară**
- **imprimare tipografică**

(formulare tipizate, etichete pt. ambalaje individuale și colective în 1-6 culori, autocolante, prospecte, pliante și mape publicitare, cataloage de produse, calendare, broșuri, cărți, ecusoane și alte tipărituri plastificate pînă la format A3 etc)

REGIA AUTONOMĂ JUDEȚEANĂ APĂ CANAL IAȘI

Regia Autonomă Județeană Apă Canal Iași,
cu sediul în Iași str. M. Costachescu nr. 6,
anunță
schimbarea unor numere de telefon, după cum urmează:

• *centrala telefonică*	- 215410 - 215411 - 215412 - 215413
• *director tehnic*	- 215414
• *director producție*	- 215415
• *director exploatare apă*	- 215416
• *director exploatare canalizare*	- 215417
• *biroul aprovizionare*	- 215418
• *serviciul secretariat administrativ*	- 215419

AVEȚI NEVOIE DE LIMBA ENGLEZĂ?

Doriți să învățați cu profesori instruiți de Consiliul Britanic, manuale din Marea Britanie, dotare modernă asigurată de Fundația Soros?

ILC
Set up by the Soros Foundation in 1992
Professional expertise - British Council

International Language Centre
Str. Moara de Foc 35, et. 8,
6600 Iași, România
tel.: 032/252850, 252870
fax: 032/252902

vă ajută să progresați foarte repede prin cursuri cu orar flexibil pentru orice nivel, orice intensitate, orice vîrsă sau scop. Înscrieri permanente și pentru admitere facultate, TOEFL, Cambridge Certificate, Business, **cursuri zilnice preșcolari**.

NOU! *reduceri substanțiale pentru elevi, studenți și șomeri*

OFERIM ȘI CURSURI DE LIMBA ITALIANĂ, SPANIOLĂ, ROMÂNĂ PENTRU STRĂINI, alte limbi.

SÎMBĂTĂ
DUMINICĂ
13-14 ianuarie 1996
Inclus în nr. 8 (1376)

monitorul
Sport

SECȚIUNEA B
SPORT,
PUBLICITATE,
DIVERTISMENT

Vorbe de vacanță

Firici - la Iași?

Dintr-o discuție purtată cu Petre Firici, component al echipei de fotbal A.S. Bacău, am aflat că acesta ar dori să părăsească echipa băcăuană. El a fost contactat de cluburile FC Brașov și Politehnica Iași. Jucătorul în cauză nu ne-a putut furniza amănunte cu privire la transferarea sa la unul din aceste cluburi deoarece nu s-a perfectat deocamdată nimic. Transferul lui Petre Firici la AS Bacău expiră anul acesta. **(Cristian BLĂNUȚĂ)**

Minifotbal - Cupa Speranțelor

Una-i la telefon, alta la hotel

Ieri a început la Dej turneul final al Cupei Speranțelor, competiție înscrisă în calendarul oficial, care se dispută pe două categorii de vîrstă: pentru copii născuți în 1981 și 1982. După cum știți, de la "zona" disputată la Iași, la prima grupă s-a calificat și CF Politehnica Iași, echipă antrenată de profesorii Dumitru Romilă și Nucu Antohi. La ședința tehnică de joi seara s-a hotărît împărțirea celor 11 echipe în două serii, una de 6, cealaltă de 5. Conform tragerii la sorți, Politehnica a nimerit în prima serie. Aseară am luat luat legătura telefonic cu prof. D. Romilă, care ne-a declarat: "Din păcate, nu am vești bune. Meciurile pe care le-am disputat pînă acum au evidențiat mai mult oboseala copiilor, care au avut un drum lung, greu, spre deosebire de echipele din Ardeal, mai ales. Am avut și alte surprize neplăcute. Discutînd telefonic cu hotelul din Dej, am aflat că un pat costă 14.000 lei, dar la fața locului am plătit 18.000 (!). Pentru prima noapte n-am avut ce face, am dormit acolo, dar a fost un frig groaznic și unul dintre titulari, Florin Costache, a răcit. De azi (ieri - n.r.), ne-am mutat la un cămin, unde încălzirea este mult mai bună, iar masa excelentă. În concluzie, n-am fost prea norocoși. Am jucat trei meciuri și în aceste condiții le-am pierdut pe toate, copiii fiind de nerecunoscut față de ce au arătat la Iași. Am pierdut cu Romvet Arad (1 - 4), Poli Timișoara (2 - 4, după 2 - 0 pentru noi) și cu Aripi Bacău (1 - 2, după 1 - 0). Mîine mai avem de jucat cu echipele din Cluj și Tg. Jiu. Pînă acum, cele mai bune formații mi s-au părut cele din Buzău și Constanța, din seria cealaltă". **(A consemnat G. ANGHEL)**

Conferință de presă în Șos. Ștefan cel Mare

Bondrea încă nu a semnat cu Dinamo

Ieri, într-o conferință de presă, președintele CS Dinamo, Cornel Dinu, a precizat că generalul de divizie, Ioan Dănescu, președintele Consiliului de Administrație nu a fost pe moment eliberat din funcție, în ciuda demisiei înaintate. "Nu cunosc dacă demisia a fost aprobată. Indiferent cine va fi președintele Consiliului, Dinamo va merge mai departe". Vice-președintele secției de fotbal, Petre Buduru, a spus că antrenorul Marian Bondrea nu a semnat, încă, un contract. "Pe parcursul săptămînii viitoare, vom ajunge la o înțelegere referitoare la amănuntele acestui contract, pe care noi îl dorim pe un an și jumătate". El a adăugat că 60 % din lotul echipei are contract pe un an. "Cosmin Contra și-a dat acceptul să joace la Dinamo. Negociem în continuare cu Timișoara, pentru a nu se ajunge la Comisia pentru Statului Jucătorului. Zoltan Kadar dorește să joace la Cluj. Noi i-am dat libertatea să aleagă. Dănuț Lupu rămîne o problemă deschisă. El mai are un an de zile contract cu Dinamo. S-a trimis în Japonia printr-un birou de impresaritat o casetă cu evoluția lui și este așteptat un răspuns". Dorin Mateuț a refuzat orice ofertă din Japonia, așa cum a procedat și stelistul Marius Lăcătuș. "Dorin Zotincă este solicitat de Inter Sibiu. El are contract pînă la vară cu noi". Lotul se află în pregătire la Cîmpina, de unde va reveni în capitală pe 10 februarie. După o pregătire de o săptămînă în București, echipa are o ofertă pentru a participa la un turneu de sală la Timișoara în perioada 17-18 februarie.

O nouă motivație pentru rugbyștii ieșeni

Politehnica-Agronomia a fost invitată în Anglia

■ *deplasarea ar urma să se efectueze în martie, totul depinzînd de cîteva milioane de lei*

Surpriza cea mai mare pentru acest început de an dinspre rugby rezidă într-o invitație primită pe adresa federației către clubul ieșean, invitație ce încearcă reluarea legăturilor cu sportul occidental. Dar mai bine să-l lăsăm pe profesorul Emanuel Mihai, antrenorul secund al echipei să ne dezvăluie amănuntele: "Ceea ce nouă ni se pare senzațional, nu este nimic deosebit de fapt, majoritatea formațiilor din Insulă organizînd anual turnee de pregătire reciproce, pe banii gazdelor. Și dacă deplasarea pare inabordabilă la prima vedere, pot să vă spun că toată cheltuiala aparține lor, mai puțin transportul care firește ne privește. Dacă mă gîndesc la un autocar, nota de plată se reduce simțitor, insignifiant pentru un om de afaceri cît de cît prosper. Și nu o spun în van, pentru că mă gîndesc în primul rînd la foștii rugbyști, mulți din ei, astăzi, cu dare de mînă. Nici nu aș numi-o sponsorizare, ci mai degrabă o datorie morală, pentru că, să nu uităm, acum 13 ani ei au fost cei care au văzut Țara Galilor. Pe banii Partidului, nu mai contează, dar au văzut-o, și dacă atunci s-au considerat îndreptățiți, și cei de astăzi ar merita același lucru. Chiar dacă dau cu apropos-ul la modul cel mai direct, nu o fac decît gîndindu-mă la Politehnica, această echipă care a rezistat doar printr-o perpetuare a unei bune stări de spirit. Și cînd spun asta, mă refer la această generație '70-'75, poate cea mai puternică din istoria rugbyului ieșean, care încă nu s-a exprimat la adevărata valoare." Bună dovadă, completăm noi, și faptul că majoritatea jucătorilor ieșeni, pribegi prin țară, doresc să se întoarcă: Mațievschi, actualmente la Suceava, Budișteanu și Cazacu, care împreună vor reprezenta interesele firmei timișorene Rio în Iași. Interesîndu-ne de programul de pregătire actual, profesorul Mihai Emanuel ne-a spus că se merge pe antrenamente de trei ori pe săptămînă, cu un efectiv relativ diminuat și că speră în continuare într-o strîngere a rîndurilor, mizînd, fără ipocrizie, pe turneul englez într-o nouă emulație a acestor tineri sportivi. **(Silviu HOROBEȚ)**

În imagine, Emanuel Mihai, antrenorul secund al echipei ieșene

Astăzi debutează în Africa de Sud

Cupa Africii la fotbal

Începînd de astăzi și pînă pe 3 februarie se vor disputa în Africa de Sud întrecerile celei de-a XXI-a ediții a Cupei Africii la fotbal, corespondentul Campionatului European pentru "continentul negru". La competiție vor participa 15 echipe în loc de 16, cum se stabilise inițial, deoarece naționala Nigeriei a refuzat să participe, pretextînd slabele condiții de securitate asigurate de organizatorii sud-africani. În aceste condiții, componența celor patru grupe se prezintă astfel:

Grupa A: Africa de Sud, Camerun, Egipt, Angola.

Grupa B: Algeria, Zambia, Sierra Leone, Burkina Faso.

Grupa C: Zair, Gabon, Liberia.

Grupa D: Ghana, Tunisia, Coasta de Fildeș, Mozambic.

Din fiecare grupă se vor califica primele două clasate, care își vor disputa pe 27 și 28 ianuarie sferturile de finală. Semifinalele vor avea loc pe 31 ianuarie, iar finala mică și finala mare pe 3 februarie.

Kalusha Bwalya, căpitanul echipei Zambiei și deținătorul "Balonului de Aur" african pe 1988

Favoritele specialiștilor pentru calificarea în sferturi sînt Africa de Sud (în calitatea de echipă gazdă), Egipt (antrenată de olandezul Ruud Krol), Zambia, Algeria, Zair (cu o "armată" de jucători înregimentați în campionatul belgian), Liberia (condusă de celebrul "bombardier" George Weah), Ghana (antrenată de brazilianul Ismael Kurtz) și Tunisia.

La ediția trecută a Cupei Africii (găzduită de Tunisia), pe podium s-au clasat echipele Nigeriei, Zambiei și Coastei de Fildeș. În clasamentul "all time" cele mai multe titluri le-au cucerit reprezentativele Ghanei (4), Egiptului (3), Camerunului și Zairului (2). De altfel, naționala Ghanei, cu celebrii Abedi Pele, Yeboah, Lamptey și Kuffour, rămîne principala favorită și a acestei ediții.

Meciurile vor fi găzduite de orașele Johannesburg, Bloemfontein, Port Elizabeth și Durban. Canalul Eurosport va transmite toate întîlnirile, în direct sau înregistrat, începînd chiar de astăzi, la ora 21.00, cu partida Africa de Sud - Camerun.

Ca o curiozitate, să spunem că la această Cupă a Africii va participa și un jucător din campionatul României, Musa Kallon, de la Sportul Studențesc, care va apăra culorile reprezentativei Sierra Leone. **(Ion C. TEODOR)**

C.C.E. la baschet masculin

Spaniolii obțin succese pe linie

Miercuri și joi s-au disputat meciurile etapei a noua din faza grupelor semifinale ale Cupei Europei a cluburilor campioane la baschet masculin.

În grupa A, marea supriză a zilei a furnizat-o echipa turcă Ulkerspor, care a învins pe teren propriu mult mai bine cotata formație italiană Benetton Treviso cu 87-83 (44-35). Duelul serii s-a dat între americanii Charles Shackleford și Henry Williams, ambii reușind cîte 28 de puncte. Shackleford a fost foarte bine ajutat de turcul Orhun Ene (marcator a 23 de puncte), astfel încît punctele și banii puși în joc au intrat în buzunarele "spahiilor". Singura victorie în deplasare au reușit-o spaniolii de la Unicaja Malaga, care au dispus de Bayer Leverkusen, cu 94-89, după prelungiri. În ceea ce se aștepta a fi un mare derby, ȚSKA Moscova a dispus de Olympiakos Pireu cu 78-72 (36-36), la capătul unui joc destul de puțin spectaculos. Principalii marcatori au fost Julius Nvozou (21 p) și Evgheni Kisourin (16 p), respectiv Dragan Tarlac (21 p) și David Rivers (19 p). Palidă prestația vedetei oaspeților, Panayotis Fasoulas **(foto)**. Cea mai mare diferență de scor a stabilit-o Olympique Antibes, care a învins pe Iraklis Salonik cu 88-65 (42-28). În clasamentul grupei A conduce ȚSKA Moscova, cu 16 puncte, urmată de Benetton Treviso, cu 15 puncte, Olympiakos Pireu și Ulkerspor, cu cîte 14 puncte.

În grupa B, din nou mare dezamăgire pentru greci. Panathinaikos Atena a fost pur și simplu umilită pe teren propriu de Barcelona. Formația spaniolă, cu Javier Fernandez (23 p) și Dad Godfread (17 p) de neoprit, a administrat gazdelor o adevărată lecție de baschet, învingîndu-le categoric, cu 95-74 (50-42). Duș rece și pentru croații de la Cibona Zagreb, care au pierdut clar în Italia, pe terenul lui Buckler Bologna, cu 95-73 (41-42). La Tel Aviv, Real Madrid a obținut o victorie norocoasă în fața celor de la Maccabi Tel Aviv, cu 77-75 (37-48), după ce au fost conduși pe tabela de marcaj aproape întreg meciul. Principalii marcatori au fost Joe Arlauckas (35 p) și Zoran Savic (15 p) de la Real, respectiv Radisav Curcic (15 p) și Doron Jamchu (14 p), de la Maccabi. Benfica Lisabona a obținut, în fine, prima sa victorie în această "stagiune", trecînd de francezii de la Pau-Orthez, cu 99-90 (55-42). În clasamentul grupei B conduc Barcelona, Panathinaikos și Real Madrid, cu cîte 15 puncte fiecare, urmate de Cibona Zagreb, cu 14 puncte. **(Ion C.)**

În urma demisiei lui Venables

Nici un antrenor nu dorește să preia naționala Angliei

Managerul echipei engleze Newcastle United, Kevin Keegan (44 de ani), nu dorește să îi succeadă lui Terry Venables la conducerea echipei naționale, după demisia acestuia din vară. Într-un comunicat remis Federației Engleze de Fotbal (FA), clubul din Newcastle arată că fostul internațional "nu este interesat de ofertă". Nici managerul lui Tottenham Hotspur, Gerry Francis, nu va accepta o eventuală ofertă de a antrena naționala Angliei. Fost căpitan al reprezentativei Albionului în anii '70, Francis dorește să își continue activitatea la nivel de club. El era considerat favorit la cota pariurilor de a devenit selecționer, după ce Kevin Keegan (Newcastle) și Bryan Robson (Middlesbrough) refuzaseră propunerea. "Aș îndrăzni să le sugerez celor din Federație să facă tot posibilul pentru a-l convinge pe Venables să își schimbe opinia" este părerea lui Francis. După ce și managerul lui Tottenham a exclus ideea de a ajunge pe banca tehnică a naționalei, book-makerii îl creditează acum cu prima șansă pe Howard Wilkinson, de la Aston Villa.

PANORAMIC

Să mai ai încredere în secunzi

Balint și Ștefănescu nu vor naționala de tineret

Luat prin surprindere de refuzul lui Florin Halagian de a pregăti echipa de tineret a României, antrenorul coordonator al loturilor naționale, Anghel Iordănescu, s-a gîndit să ofere acest post unuia dintre secunzii săi de la prima reprezentativă. Gavrilă Balint a declinat această ofertă, dorind să înceapă o carieră de antrenor principal în Divizia Națională. De asemenea, nici Costică Ștefănescu nu s-a arătat amator de a prelua lotul național de tineret. Menționăm că Anghel Iordănescu trebuie să găsească o soluție pînă miercurea viitoare, pentru ca noul antrenor să fie validat de Biroul Executiv al FRF.

Euro '96

Programul naționalei Bulgariei

Naționala Bulgariei, adversara României la Euro '96, și-a fixat programul de pregătire. În primul meci, bulgarii vor întîlni, la Istanbul, naționala Turciei (27 sau 28 ianuarie). În continuare, Bulgaria va juca în compania Angliei (24 martie - pe Wembley), Suediei sau Austriei (la 24 aprilie) și Macedoniei (în luna mai, la Sofia).

Cupa Spaniei

Espanyol spulberă Realul

În meci contînd pentru turul 4 (prima manșă) a Cupei Spaniei la fotbal, Espanyol Barcelona a întrecut echipa Real Madrid cu scorul de 4-1 (2-0). Au înscris: Jordi Lardin (1, 55, 64), Arteaga Garcia (6), respectiv Sebastian Herrera (90 - autogol).

După o invincibilitate de 69 de partide

Ajax pierde în fața naționalei Israelului

Într-un meci amical, disputat la Haifa, selecționata Israelului a întrecut cu scorul de 2-1 (1-1) formația Ajax Amsterdam, campioana Europei. Primul gol a fost marcat de gazde în minutul 7 de către Haim Revivo, echipa olandeză a egalat prin Jari Litmanen în minutul 16, golul victoriei israeliene fiind marcat în ultimul minut de joc de către Haim Silvas cu un șut de la 28 de m. Ajax Amsterdam nu a cunoscut înfrîngerea în 52 de meciuri în campionatul intern, în timp ce în cupele europene a rămas invincibilă timp de 17 meciuri. Ultima înfrîngere a formației din Amsterdam s-a înregistrat în septembrie 1994, în sferturile de finală ale Cupei Olandei, într-un meci cu Feyenoord Rotterdam.

Deoarece au neglijat Cupa Intertoto

Tottenham și Wimbledon - suspendate un an din Cupele Europene

UEFA a suspendat ieri cluburile engleze Tottenham și Wimbledon pe un an din Cupele Europene, ca urmare a faptului că ele au refuzat să participe cu formațiile de bază la ultima ediție a Cupei Intertoto. "Sancțiunea rămîne în vigoare timp de 5 ani. Dacă cele două cluburi își cîștigă dreptul de a juca în oricare dintre cele trei Cupe în perioada amintită, ele nu vor fi acceptate în competiție. Suspendarea a fost impusă pentru că atît Tottenham, cît și Wimbledon au participat la Cupa Intertoto cu echipele de rezervă" a declarat ofițerul de presă al UEFA, Massimo Gonella. Cele două cluburi engleze au folosit în competiția din vara trecută nu numai jucători tineri și fără experiență, dar și fotbaliști împrumutați de la alte grupări.

Acuzați de evaziune fiscală

Fonseca, Francescoli și Herrera vor fi audiați de procuratură

Procuratura orașului Cagliari îi va audia pe fotbaliștii uruguayeni Daniel Fonseca, Enzo Francescoli și Jose Herrera, acuzați de evaziune fiscală în perioada cînd toți trei jucau în Serie A la echipa din Sardinia. Procurorul Mauro Mura îi audiază, de asemenea, pe alți patru actuali sau foști oficiali de la Cagliari, inclusiv pe președintele clubului, Massimo Cellino și pe antrenorul Claudio Ranieri, în prezent la Fiorentina. Mura va decide dacă îi va trimite pe jucători și oficiali în fața instanței sau va amîna cazul. În prezent, Fonseca joacă la AS Roma, Francescoli la River Plate în Argentina, iar Herrera evoluează la Atalanta. Toți trei au fost aduși la Cagliari în 1990. Mura a mai precizat că evaziunea fiscală a clubului Cagliari include operațiuni în care au fost folosite circa 2 milioane de dolari și că Ranieri, Fonseca, Francescoli, Herrera și fostul directorul sportiv al echipei, Carmine Longo, nu și-au declarat corect impozitul pe venit.

Openul Australiei

Programul jucătorilor români în primul tur

Pe terenurile de la Flinders Park din Melbourne, sînt programate, între 15 și 28 ianuarie, campionatele internaționale de tenis ale Australiei, primul turneu de Mare Slam al anului. La masculin, în primul tur 1, jucătorul român Adrian Voinea îl va avea ca adversar pe francezul Lionel Roux, iar Andrew Ilie va juca în compania suedezului Jonas Bjorkman. În turneul feminin, Irina Spîrlea va juca cu Sandrine Testud (Franța), Cătălina Cristea va juca cu Naoko Sawamatsu (Japonia, cap de serie nr.15), iar Ruxandra Dragomir o va întîlni pe Erika de Lone (SUA).

După ce a cîștigat titlul mondial al greilor

Boxerul François Botha a fost testat pozitiv

Boxerul sud-african François Botha a folosit substanțe anabolizante înaintea meciului cu germanul Axel Schulz, disputat la pe 9 decembrie la Stuttgart, pentru titlul mondial la categoria grea (versiunea IBF). "Vă pot confirma că primul test a fost pozitiv" a declarat vice-președintele Federației Germane de Box, Mario Hille, fără a spune ce substanțe a consumat pugilistul. El a precizat că oficiali ai IBF vor examina rezultatul testului și vor lua deciziile de rigoare. La partida de luna trecută, Botha l-a învins la puncte pe Schultz, deținătorul centurii.

-PECO-
SA
Soarele care dă viață motorului tău!
• BENZINĂ
• MOTORINĂ
• ULEIURI
• GPL
• ANVELOPE VICTORIA
(toate dimensiunile)
Str. Zugravi nr. 24
Tel. 142780

Cunoscutele și delicioasele produse
IFANTIS
se află acum în Iași.
Puteți cumpăra specialitățile din carne de la magazinele
HALA CENTRALĂ
NEST
CENTRAL
Rodex
În curînd, în majoritatea magazinelor din Iași.
Cumpărați azi!

Complexul Comercial Ștefan cel Mare (etajul I)
NEST ELECTRONICS
ASIROM
Casa Modei
B-dul Ștefan cel Mare
Special pentru clienții noștri
filtru de apă BRITA
corpuri de iluminat ITALIA
caseta video a Grupului DIVERTIS
Ceasuri de mînă Le Duc
NOU!
Mașini de spălat automatice
ARDO
NEST ELECTRONICS
"Dacă aveți o priză, folosiți-o cu folos."
Produse electronice și electrocasnice
6600 Iași, Cloșca 10
(pasajul comercial din Ștefan cel Mare)
tel. 213284

"Dacă aveți o priză, folosiți-o cu folos."
NEST electronics
Reduceri de preț la
TV GRUNDIG
diag. 55 teletext
Complexul Comercial Ștefan cel Mare (etajul I)
NEST ELECTRONICS
ASIROM
Casa Modei
B-dul Ștefan cel Mare
Cel mai mic preț din Iași.
6600 Iași, Cloșca 10
(complexul comercial din Ștefan cel Mare)
tel. 213284

Luna de Miere
Programe turistice pentru tinerii căsătoriți.
Tel. 032-117596
NET

AGENDA OMULUI DE AFACERI

Log-Soft s.r.l.

Calculatoare SALIENT, garanție 3 ani
Imprimante EPSON, SEIKOSHA
Fax-uri și copiatoare
Consumabile

Iași, str. Anastasie Panu 2A
telefon 032-211130, fax 032-137766

CABINET OBSTETRICĂ-GINECOLOGIE

Viața medicală

● asigură consultații de obstetrică-ginecologie
● tratamente ● mici intervenții (chiuretaje)
● analize ● sexologie

Podu Roș, str. Țutora 4, sc. E, ap. 1, tel. 122034.
Program: zilnic 12,00-19,00, sîmbătă 9,00-14,00.
Contact: Dr. Alexandra Ovănescu, Dr. Masheh Osama

ALFA CIVIC

distribuie
scule, dispozitive, unelte, accesorii
BOSCH, MAKITA, METABO, STAYER,
FELISATTI, FIAC, P.G.M., AQUAPOMPE

Tel. 032-222308

ELECTRIC PULS SRL

oferă prin magazinul TELE-TEK
deschis în str. Sf. Lazăr,
o gamă largă de
CARCASE TEKO
componente și subansamble electronice,
sisteme de alarmă auto și pentru imobile etc.

Telefon 230059

NATIONAL PROTGUARD

Filiala Iași

servicii de pază și protecție

Hotel Unirea, camera 1204, tel. 117105, 211463
Contact: Iulian Florea, Director economic

IRSIDO SRL

vă oferă en gros

- rechizite de birou (biblioraftuiri, caiete mecanice, mape, dosare, capsatoare, perforatoare, seturi de birou) produse ESSELTE - Franța
- articole de scris (pixuri, pixuri ceramice, stilouri, creioane mecanice, evidențiatoare, markere), produse SCHNEIDER - Germania și MICRO - Corea
- hîrtie xerox, hîrtie calc, indigouri

Str. Toma Cozma nr. 7A, tel. 144255

LIVIUS

- Calculatoare SALIENT (garanție 3 ani)
- Imprimante (ace/jet/laser/color)
- Plottere și cutter-plottere ROLAND
- Programe de contabilitate CIEL
- JURIST-PC: colecție de legi

str. Fătu 1A, tel/fax:032/11.22.21

PETRA SRL

societate mixtă româno-germană

desface prin **Magazinul SUNSHINE:**

- componente electronice și aparatură import Germania
- proiectoare, lămpi și becuri cu halogen
- transformatoare toroidale în gama 15VA ÷ 5000VA
- consumabile
- agende electronice
- calculatoare de birou

str. Anastasie Panu 2A, tel. 032/125808, fax: 032/221281

ABES MED SRL

comercializează

- băuturi: vodcă: PERFECT
  produse VALCO - Baia Mare
  lichioruri
  sucuri
- țigări ● paste făinoase ● dulciuri
- conserve ● margarină ● hîrtie igienică
- produse cosmetice ● detergenți

Bd. Poitiers 14, Centrul comercial Euromarket

FIMEX SRL

reprezentanță JVC

- linii audio, casetofoane portabile și auto
- compact disk deck, casetofoane deck, amplitunere
- camere video, televizoare, videorecordere

Asigurăm service garanție și postgaranție
Cumpărați și veți participa la **TOMBOLA JVC**
Str. Cuza Vodă nr. 8 Tel./Fax: 032/211333

RUEDAS SRL

PIESE AUTO IMPORT

din stoc și la comandă

OFERTĂ SPECIALĂ DE IARNĂ:

- bujii, bujii incandescente, filtre motorină și ulei
- cauciucuri, baterii, antigel import, curele

Ieftin și bun!

Str. Armeană 5, tel. 032/112239

LACHI & Co

vinde en gros

• vin la litru, vin spumos, vin la 3/4 l • 12 sortimente lichior, secărică, cognac, vodcă, rom, vodcă, rom, rachiu, alcool rafinat
• bere, adaos comercial 2% • băuturi răcoritoare
• detergent
• șampanie • zahăr (Roman)
• produse zaharoase (Roman), cu un adaos comercial de 0%.

Transport gratuit!

✓ Șos. Bîrnova nr. 4 (lîngă Restaurantul "Trei Sarmale"). Tel./fax 223928
✓ în spatele alimentarei din cartierul Mircea cel Bătrîn

MOLDROM SA

import - export
materii prime, laminate din oțel
și materiale de construcții

Str. Tătărași nr. 57, tel./fax 173025, 172799, 270499
Contact: Constantin Badea, Director executiv

TOFAN GRUP SA

Filiala Iași

comercializează
anvelope și camere auto

Str. Ghica Vodă 1B (demisol), tel. 114782
Contact: Cornel Arcip, Director

COMITEL SRL

oferă și instalează
echipamente PANASONIC
centrale telefonice, telefaxuri,
audio-video
instalații pentru aer condiționat

Iași - Bd. Copou nr. 3, parter - cam. 2
Tel. 032-210054; 213375

ROTHERM SRL

oferă și instalează echipamente pentru încălzire centrală și condiționare a aerului, import Italia, reprezentant al firmelor:

FERROLI - microcentrale și cazane de încălzire (gaz metan și motorină
- calorifere din fontă și aluminiu;
DAB - pompe de circulație, hidrofoare;
Service în garanție și post garanție.

PREȚURI MINIME PENTRU UN CONFORT MAXIM !

Tel./Fax 032/175105

SC VIBLANC SA

vinde

• Frigidere "Arctic":
- 240 l = 657.000 lei
- 180 l = 554.000 lei
- 140 l = 425.000 lei

• Congelatoare "Arctic":
- 210 l = 873.000 lei
- 160 l = 779.000 lei
- 120 l = 611.000 lei

• Combine frigorifice - 230 l = 745.000 lei

• Aragaze Satu - Mare - 4 ochiuri - 310.000 lei

• Lăzi frigorifice "Arctic" - 113 l = 550.000 lei

Produsele au garanție 12 luni.

Tel. 032/14.22.89; 032/14.80.19

CRISS GROUP SRL

vinde en gross

- băuturi: vodcă: PERFECT, FIRIZA, SATRA, CLUB 22
  rom: PIRAT, COMOARA
  lichioruri (15 sortimente)
- țigări ● paste făinoase ● dulciuri
- conserve: carne, pește ● margarină
- produse cosmetice ● detergenți

Bd. Poitiers 14, Centrul comercial Euromarket, tel. 251759

ETNIS SRL

Partener comercial al firmei germane Vaillant,
pentru zona Moldova, vă oferă

Aparate pentru încălzit

- pe combustibil lichid sau gaz
- electrice

Asigurăm: montaj, service și garanție 2 ani.
Str. N. Iorga nr. 7D, bl. F5, tel. 230113, fax 232690

S.C.T. MOLDOVA S.A. Iași

vă oferă
prin complexele sale hoteliere:
"MOLDOVA", "TRAIAN", "UNIREA", restaurant IAȘUL, Han "TREI SARMALE", magazinele din cadrul hotelurilor "Moldova" și "Traian"
și prin depozitul en-gros de pe strada Sărăriei -
servicii ireproșabile și mărfuri
la prețuri avantajoase
Str. Anastasie Panu nr. 29, telefon 142304, fax 212862

VÎNZĂRI

Vindem hîrtie ziar neutilizată în procesul de producție, ce poate fi folosită ca ambalaj. Preț 910 lei/kg. Rel. la tel. 230060.

Mori de cereale
-proiectare
- comercializare
- reparații
- montaje
Reprezentant autorizat
SEMAG TOPLET
în Moldova, Basarabia și Ucraina.
Înainte de a investi consultați un specialist!
Tel.
032-252204

- Mașină de cusut SINGER 250.000 lei
- 3 uși cu geam - 150.000 lei
- reșou cu 3 ochiuri cu butelie dublă rusească - 100.000 lei
- epilator PHILIPS - 100.000 lei
- sobă motorină - 75.000 lei.
Tel. 118610, după ora 16.oo.

Vînd conductori și cabluri electrice
din cupru sau aluminiu, orice dimensiune.
Tel. 210766.

Oferim hîrtie ambalaj uz general și hîrtie ambalaj specială (pentru preparate și carne).

Tel. 116864, 116370.

Vînd porumb știuleți, producție 1995 și coceni porumb. Telefon 171302.

■ **Vînd haine nutrie noi, preț convenabil. Telefon 144970. (73438)**

■ Vînd mașină gogoși semiautomată, producție SUA, 400 buc./h, absolut nouă, garanție 12 luni. Preț - 5 milioane. Telefon 032/131875. (71010)

■ Vînd transformator sudură. Telefon 125222, după orele 17,00. (73473)

■ Dacă doriți un dispozitiv automat cu telecomandă care deschide poarta vilei dvs., sunați la 032/137119. (73465)

■ Vînd lustră cristal. Telefon 135782. (71159)

AUTO MOTO

Vînd microbuz BARKAS neinscripționabil, stare perfectă, vama achitată. Preț 4,5 *mil. lei*. Relații la tel. 01/637.00.39.

Cumpăr microbuz BARKAS, orice stare, înmatriculat. Relații la tel. 01/637.00.39.

Vînd motoare Trabant, folosite, cu garanție. Preț *450.000 lei*. Relații la tel. 01/637.00.39.

Cumpăr *DACIA PAPUC*.
Tel. *250559, 250699*.

■ Vînd Cielo GLE AC, septembrie '95, 8000 km parcurși, alb Casa Blanca, preț - 23.000.000. Telefon 032/131875. (71010)

■ Vînd Skoda S100 pentru piese de schimb; preț negociabil. Relații la telefon 134665 și 179056, după orele 16,00. (71117)

ELECTRONICE

Vînd TV alb-negru DIAMANT, 200 mii lei.
Tel. **174635, 131456**

CASE - TERENURI

■ **Vînd teren arabil 2,79 ha (fînețe) în satul Păun, com. Bîrnova, jud. Iași, zonă foarte bună, posibilități de irigare (eventual sere). Terenul se poate folosi și în construcții - locuințe - sau complex de agrement turistic. Există și iaz populat cu pește. Informații la telefon 116351. (73493)**

■ **Piatra Neamț - vînd vilă pe 850 mp teren, poziție excepțională; subsol - garaj 36 mp, centrală termică; parter - sufragerie - 36 mp, bucătărie - 16 mp, cămară, beci; etaj - trei dormitoare a 12 mp, două băi; instalație gaze pentru bucătărie și centrală termică; două balcoane spațioase și terasă - 50 mp. Telefon 132473, Iași. (71113)**

■ Vînd teren pentru construcții, la capăt troleu Păcurari, pe Șos. Rediu. Informații la telefon 223659, zilnic. (73425)

■ Vînd teren 100 mp cu construcție 50 mp, neterminată, în Tudor Vladimirescu. Telefon 230919. (73476)

■ Vînd 500 mp teren central (zona Smîrdan). Telefon 139244, după orele 21,00. (71079)

■ Vînd urgent casă 4 camere, grajd, 2000 mp cu livadă la șosea, com. Rediu, 3 km de Iași. Loc de privatizare; preț 26 mii sau 10 mii dolari. Relații la telefon 134665; 179056, după orele 16,00. (71116)

SUNAȚI ACUM

AGENȚIA CASTER
• tranzacții imobiliare (case, terenuri)
• intermediem vînzări, închirieri și schimburi de case, apartamente și terenuri.
Înscrierea în baza de date și reclamă (presă și radio) gratuită.
Ofertă actualizată permanent pe computer.
Perfectarea actelor în regim de urgență.
Pentru informații suplimentare sunați acum la tel. **142110/106**, între orele 9,00-14,30 și 16,00-19,00.
Hotel Unirea, cam. **106.**

AGENȚIA CASTER
vinde
service auto, suprafață 95 mp, 75 mp platformă betonată și 300 mp teren construibil, în zona Fabrica de Țigarete. Clădirea este dotată cu elevator și instalație electrică adecvată. Preț aprox. 130 mil. lei.
Pentru informații suplimentare sunați la tel. **142110/106**, între orele 9,00-14,30 și 16,00-19,00.
Hotel Unirea, cam. **106.**

AGENȚIA CASTER
vinde
vilă 10 camere, parter – 2 etaje, în zona Țicău, amplasare de excepție.
Pentru informații suplimentare sunați la tel. **142110/106**, între orele 9,00-14,30 și 16,00-19,00.
Hotel Unirea, cam. **106.**

AGENȚIA CASTER
vinde
apartament de lux în Pașcani, 5 camere duplex, 120 mp, mobilat modern, șemineu, scară interioară - stejar masiv, bucătărie echipată, lambriuri de cireș masiv, 4 balcoane și alte îmbunătățiri, preț 17 mii $.
Pentru informații suplimentare sunați la tel. **142110/106**, între orele 9,00-14,30 și 16,00-19,00.
Hotel Unirea, cam. **106.**

AGENȚIA CASTER
vinde
terenuri în zone bune, diverse utilizări.
Prețuri avantajoase.
Pentru informații suplimentare sunați la tel. **142110/106**, între orele 9,00-14,30 și 16,00-19,00.
Hotel Unirea, cam. **106.**

CUMPĂRĂRI

■ **Cumpăr obiecte din aur (mari). Telefon 018/613231, Iași. (73445)**

Cumpărăm și închiriem garsoniere, apartamente, case, terenuri, spații comerciale, spații producție.
Tel. 142110/106.
Agenția CASTER.

AGENȚIA CASTER
cumpără
casă cu 3 - 4 camere + 250 mp teren în zonă bună și liniștită, maxim 80 milioane.
Pentru informații suplimentare sunați la tel. **142110/106**, între orele 9,00-14,30 și 16,00-19,00.
Hotel Unirea, cam. **106.**

AGENȚIA CASTER
cumpără
apartament 2-3-4 camere, în zonă centrală - semicentrală, maxim 40 milioane lei, în funcție de amplasare, starea apartamentului și confort.
Pentru informații suplimentare sunați la tel. **142110/106**, între orele 9,00-14,30 și 16,00-19,00.
Hotel Unirea, cam. **106.**

AGENȚIA CASTER
cumpără
apartament cu 1 sau 2 camere, la un preț maxim de 20 milioane lei.
Pentru informații suplimentare sunați la tel. **142110/106**, între orele 9,00-14,30 și 16,00-19,00.
Hotel Unirea, cam. **106.**

■ Cumpăr dolari 3030-3080 lei/buc., mărci 2080 lei/buc. Telefon 161489. (73463)

■ Cumpăr garsonieră sau apartament în zonele: Păcurari, Autogară, Pădurii. Ofer 10 mil. lei, negociabil. Telefon 142842. (71046)

■ Cumpăr talon pentru Opel Cadet 1,3D. Telefon 731121, Roman. (71578)

■ Cumpăr apartament 1-2 camere, 7-8 milioane lei. Telefon 252013. (71129)

■ Cumpăr vioară întreagă, calitate superioară. Telefon 144865. (71163)

ÎNCHIRIERI

■ **Primesc în gazdă o studentă. Telefon 150500.**

■ **Caut să închiriez spațiu central (termen lung). Telefon 018/613231, Iași. (73444)**

■ **Închiriez spațiu (70 mp, patru camere, grup sanitar, încălzire, telefon) pentru comerț en-gros, la mijlocul str. Sărărie, cu loc de parcare. Telefon 113959**

■ Ultracentral, spații pentru reprezentanțe, sedii de firmă, birouri. Relații la telefon 210711, 210706, 210645

AGENȚIA CASTER
caută spre închiriere
casă în București, cu spațiu pentru birouri în suprafață de 80-100 mp, cu 1(2) dormitoare și cu telefon.
Pentru informații suplimentare sunați la tel. **142110/106**, între orele 9,00-14,30 și 16,00-19,00.
Hotel Unirea, cam. **106.**

AGENȚIA CASTER
caută spre închiriere
spațiu comercial în Iași, zonă centrală sau semicentrală, în suprafață minimă de 50 mp - 200 mp.
Pentru informații suplimentare sunați la tel. **142110/106**, între orele 9,00-14,30 și 16,00-19,00.
Hotel Unirea, cam. **106.**

AGENȚIA CASTER
caută spre închiriere
apartament cu 2 sau 3 camere, situat în Centrul Civic, etajele 1 sau 2, preț avantajos.
Pentru informații suplimentare sunați la tel. **142110/106**, între orele 9,00-14,30 și 16,00-19,00.
Hotel Unirea, cam. **106.**

SC **"SCUDAS"** SA
Pașcani
str. Vaira nr. 80
oferă pentru închiriat:
anexă independentă, 650mp, situată în incinta societății, utilată cu instalație termică, electrică și sanitară;
oferă pentru vînzare:
construcție din panouri brad, compartimentată, demontabilă, 160 mp, utilată cu instalație termică și electrică.
Relații la telefon ***032/763700***, int. ***148*** sau ***125***.

Caut să închiriez pe termen lung
garsonieră - zonă centrală.
Tel. *250559, 250699*.

SCHIMBURI

Schimb apartament cu trei camere decomandate, cu gresie, faianță și alte îmbunătățiri, situat în Frumoasa, cu apartament similar în zonele Podu Roș și Sf. Lazăr. Ofer diferență de zonă. Tel. 221491, după ora 18.00.

Schimb 2 apartamente confort I, proprietate, cu 2 și 3 camere în zonele Țesătura și Tătărași, cu casă și teren. Telefon 171302.

Schimb urgent apartament proprietate, București, (centru) cu 4 camere, cu apartament 3 camere, et. 2-4, în zonele: Centru civic, Tg. Cucului, Păcurari. Telefon 176654.

■ Schimb ARO 243, motor Brașov, cu Dacia 1310. Telefon 121232. (71023)

DECESE

GRECIUHIN Elena - soție, Violeta - fiică, Traian - frate, Lidia - cumnată, nepoții și rudele apropiate anunță cu durere decesul fulgerător al celui care a fost
GRECIUHIN NICOLAE
Înhumarea va avea loc duminică, 14 ianuarie 1996, ora 14,00, la Cimitirul "Eternitate" unde este depus.

Geta - soție și Eugeniu - fiu, cu inimile sfîșiate de durere anunță trecerea în neființă a celui care a fost
BALINT PETRE
la numai 59 ani. După o lungă și grea suferință ne-ai părăsit, acum, cînd aveam mai multă nevoie de tine. Lipsa ta ne va marca tot restul vieții. Corpul neînsuflețit se află depus la Biserica "Ziua Crucii". Înmormîntarea va avea loc la Cimitirul "Buna Vestire", sîmbătă, 13.01.1996, ora 12,00. Dumnezeu să te odihnească în pace.

Copiii, nora, ginerii și nepoții deplîng dispariția fulgerătoare a scumpei lor mame și bunici
BALTAG OLGA
în vîrstă de 78 ani. Înmormîntarea va avea loc duminică, 14 ianuarie 1996, ora 12, la cimitirul din satul Cristești, com. Holboca. Te vom păstra veșnic în inimile noastre.

Soția Tincuța și copiii Ionuț și Loredana anunță cu durere încetarea din viață a scumpului lor tată și soț
IACOB ION
- 37 ani.
Înmormîntarea va avea loc duminică 14 ian. 1996, ora 14.00 la cimitirul din Valea Lupului.
"Tăticule, nu te vom uita niciodată!"

Soțul, copiii, ginerii, nepoții și rudele apropiate anunță moartea fulgerătoare a celei care a fost o bună soție, mamă și bunică
ZARĂ ARMENIA
în vîrstă de 48 ani. Înhumarea va avea loc duminică, 14 ianuarie, ora 13,00, la Cimitirul "Buna Vestire", pornind din str. Dimineții nr. 15, bl. 774. Dumnezeu s-o odihnească în liniște și pace!
Nu te vom uita niciodată!
Lacrimi și flori pe tristul ei mormînt.

Părinții, surorile, fratele, cumnații și nepoții plîng cu durere în suflet moartea fulgerătoare a scumpului lor
IACOB ION
- 37 ani.
"Te vom păstra veșnic în amintire"

Gheorghiu Ioan (soț), Negruța Mură (fiică), Doru (ginere), nepoții Dorin și Daniel anunță cu durere încetarea fulgerătoare din viață a celei care a fost
GHEORGHIU (ANDRONACHE) ELENA LUCREȚIA (COCUȚA).
Înhumarea va avea loc duminică, 14 ianuarie 1996, ora 13.oo, la cimitirul Eternitate. Dumnezeu să o odihnească în pace.

CONDOLEANȚE

Familiile Tiberiu și Alexandru Lăzescu, Mira și Eugen Lăzescu sînt alături de dr. Narcisa Kalinca și întreaga familie, în aceste momente de adîncă tristețe, ca urmare a decesului neașteptat și prematur al ing.
RUDOLF KALINCA
Ne-a părăsit un prieten drag, soț, tată, bunic și coleg de o rară noblețe sufletească, căruia la despărțire îi aducem un pios și sincer omagiu.
Dumnezeu să-l odihnească în pace.

În aceste clipe grele pricinuite de dispariția celui care a fost
HURJUI ROMICĂ
colectivul SC NEST SRL este alături de familia îndoliată și îi transmit sincere condoleanțe.
Dumnezeu să-l ierte.

Locatarii blocului din strada Dimineții nr. 15 sînt alături de familia ZARĂ și transmit sincere condoleanțe pentru pierderea suferită de decesul soției,
ZARĂ ARMENIA
Dumnezeu s-o odihnească!

Colectivul Serviciului Metodologie din cadrul Direcției Județene de Trezorerie Iași este alături de colegul BALTAG IOAN la marea durere pricinuită de dispariția mamei și transmite sincere condoleanțe familiei îndurerate.
Dumnezeu s-o odihnească în pace.

Serviciul administrativ din cadrul DGFPCFS Iași este alături de bunul lor coleg BALTAG IOAN la greaua suferință pricinuită de pierderea mamei și-i transmite sincere condoleanțe.

Colectivul serviciului SRUG din cadrul DGFPCFS Iași este alături colegului BALTAG IOAN la marea durere pricinuită de decesul mamei și transmite sincere condoleanțe familiei îndoliate.

Serviciul Contabilitate din cadrul Trezoreriei Județene Iași transmite sincere condoleanțe colegului BALTAG IOAN pentru pierderea mamei.
Dumnezeu s-o ierte.

Colectivul profesoral al Liceului Internat "C. Negruzzi" din Iași, profund mișcat de moartea neașteptată și nedreaptă a
IRINEI BUZILĂ,
este alături de d-na profesoară Iulia Capșa, fiind părtaș la durerea provocată de tragica dispariție a fiicei sale.

Asociația de Locatari Pușkin aduce un ultim omagiu celui care a fost dr. ing.
DORINESCU DUMITRU,
om de o rară modestie și ținută sufletească.
Condoleanțe familiei îndoliate.

Familiile Șoldan Costache, Grechi Paul și Bucșă Ioan sînt alături de familiile GRECIUHIN, greu încercate prin decesul fulgerător și prematur al celui care a fost
GRECIUHIN NICOLAE
și le transmit sincere condoleanțe.
Lacrimi și flori pe tristul tău mormînt.
Dumnezeu să te odihnească în pace.

Familia Roșu Ifrim transmite sincere condoleanțe vecinului și prietenului lor MIHAI CIOBANU pentru ireparabila pierdere suferită prin decesul tatălui.

Sîntem alături de finii noștri, familia Dan Baltag, la marea durere pricinuită de dispariția fulgerătoare a mamei. Familia Viorica și Ioan Dănilă.

Cu durere în suflet, familia Viorica și Ioan Dănilă regretă decesul fulgerător a celei care a fost
OLGA BALTAG
și transmite sincere condoleanțe familiilor îndoliate.

Familia Ion Alexa regretă dispariția fulgerătoare a celui care a fost
RUDI KALINCA
și transmite sincere condoleanțe familiei îndoliate.

Colectivul raioanelor Țesături, etajul al-IV-lea - magazinul "Moldova Universal" SA transmite sincere condoleanțe colegei Balint Geta pentru pierderea soțului.

Colectivul raionului Mătase, et. IV - Magazinul "Moldova Universal" SA este alături de colega Geta Balint și de fiul ei Eugeniu pentru pierderea soțului, respectiv tatălui.

Colectivul atelierului Etirare - Tehnică, schimbul "C" - Fire I - "Terom" SA transmite sincere condoleanțe colegei Albu Elena pentru pierderea tatălui.

Copiii grupei pregătitoare "A" de la Grădinița cu Program Prelungit nr. 24 Iași, împreună cu doamnele educatoare Vieru V. și Corduneanu M. sînt alături de copilul Andrei Ciubotaru în aceste clipe grele pricinuite de decesul tatălui și-i transmit sincere condoleanțe.

Colectivul Grădiniței cu Program Prelungit nr. 24 Iași transmit sincere condoleanțe și este alături de copilul Andrei Ciubotaru în aceste momente de grea încercare cauzate de dispariția tatălui.

Colectivul Casei Editoriale "Moldova" este alături de colega Violeta Greciuhin la marea durere pricinuită de pierderea tatălui și-i transmite cele mai sincere condoleanțe.

Colectivul compartimentului Producție - CTC - Laborator, din cadrul SC "Ceramica" SA transmite sincere condoleanțe d-lui director general, ing. Adrian Cehan și este alături de întreaga familie în aceste momente grele.

DGFPCFS Iași transmite domnului BALTAG IOAN, condoleanțe la marea durere pricinuită de decesul mamei.
Dumnezeu să o odihnească în pace.

Familia Costin Gheorghe este alături de familia Iacob în aceste momente grele pricinuite de decesul soțului și-i transmitem sincere condoleanțe.

Colectivul formației II, secția III condusă de maistru Măriucă sînt alături de colegele lor Mariana și Carmen Stîngaciu în aceste momente grele și transmit sincere condoleanțe pentru pierderea suferită.
Dumnezeu să-l odihnească.

Colectivul Serviciului IT - I - din cadrul Direcție Generale a Finanțelor Publice și Control Financiar de Stat Iași transmit sincere condoleanțe d-lui Baltag Ioan pentru greaua pierdere suferită prin decesul mamei.

Colectivul Farmaciei nr. 11 din cadrul "Comtom" Tomești este alături de colegul Zaharia Mihai la greaua pierdere suferită prin decesul soției.
Sincere condoleanțe familiei îndoliate.

Colectivul din cadrul Circumscripției sanitare veterinare Ciurea transmite sincere condoleanțe d-nei contabil șef al Primăriei Ciurea - BULARCA Adriana pentru greaua pierdere a tatălui.
Atotputernicul Dumnezeu să odihnească în pace sufletul celui care le-a fost un devotat părinte, iubit tată și scump bunic.

Colegii din cadrul Primăriei comunei Ciurea sînt alături de d-na contabilă BULARCA Adriana la greaua pierdere datorată decesului tatălui și-i transmite sincere condoleanțe.
Dumnezeu să-l ierte.

Colectivul extrudere-ușoară, tura A, "Moldoplast" transmite sincere condoleanțe maistrului Gheorghiță SANDU pentru pierderea tatălui și este alături de familia îndoliată.

Familia Cozma Nicolae și Lazăr Mihai sînt alături de d-na dr. Kalinca Narcisa și fiul Radu în aceste momente de grea încercare și adîncă tristețe datorate decesului fulgerător al ing.
KALINCA RUDOLF
Dumnezeu să-l ierte și să odihnească în pace sufletul său bun.

Din partea colegilor de la SCR MOLDOVA SA Iași sincere condoleanțe colegului TÎNJALĂ Constantin pentru pierderea suferită prin decesul surorii sale,
ZAHARIA LILI
Dumnezeu s-o odihnească în pace.

Familia Țuțu Laurențiu transmite condoleanțe familiei Greciuhin pentru dispariția neașteptată a vecinului
GRECIUHIN NICUȘOR
și este aproape de familia îndoliată.
Dumnezeu să-l ierte.

Familiile Mîndrilă Dragoș și Leontie Liviu regretă profund dispariția minunatului om care a fost
DUMITRU DORNESCU.

✝

Familiile Codreanu Victor și Cristina, Andronache Maria , Pârvulescu Georgeta și Eugeniu transmit sincere condoleanțe familiei Gheorghiu și rudelor apropiate pentru decesul celei care a fost **GHEORGHIU (ANDRONACHE) ELENA (COCUȚA)**. Dumnezeu să o ierte.

✝

Membrii Biroului Patrimoniu al Consiliului Județean Iași sînt alături de colega lor arh. Georgeta Pârvulescu în aceste momente de grea încercare și adîncă tristețe datorate decesului mătușii sale. Dumnezeu s-o odihnească în pace.

■ **Durerea și suferința îndepărtează orice obstacole și ne unește în aceste clipe grele. Valerica - mătușă, verișoarele - Eugenia și Alexandra se roagă pentru voi ca Dumnezeu să vă întărească acum cînd vă simțiți singuri și neputincioși în fața destinului. Condoleanțe Getei și lui Eugeniu Balint.**

■ **Familia Negruțu este alături de Geta și Eugeniu în aceste cumplite clipe, cînd după o lungă și grea suferință ne-a părăsit, lăsîndu-i singuri, cel care a fost un deosebit soț și tată, PETRE BALINT. Dumnezeu să-i așeze sufletul la un loc cu lumină.**

■ **Fam. Pălii împărtășește marea durere a surorii Geta și a nepotului Eugeniu, acum atît de îndurerați prin dispariția celui care a fost PETRE BALINT. Sincere condoleanțe.**

■ **Fam. Hrebenciuc Mircea este alături de finul Eugeniu și cumătra Geta în aceste clipe grele. Sincere condoleanțe.**

■ Familiile Arsinel Gheorghe, Arsinel Cătălin, Arsinel Gh. Gheorghe anunță cu durere în suflet trecerea în neființă a dragei lor cumnate și mătușă ISTRATE FLORICA, 55 ani. Dumnezeu să o ierte și s-o odihnească în pace. (71151)

COMEMORĂRI

✝

Cu mare durere, reamintim celor ce l-au iubit și stimat, împlinirea a 2 ani de cînd dragul nostru fiu, soț și tată ing. **MIRCEA CĂLIN**, a trecut în eternitate, lăsînd în inimile noastre un gol imens. Dumnezeu să-l odihnească în pace.

✝

Profesorii de la Școala Tomești își amintesc cu nespus regret că a trecut un an de cînd ne-a părăsit pentru totdeauna cea care a fost profesoara **CIUBOTARU ADRIANA** Dumnezeu s-o odihnească!

MULȚUMIRI

✝

Familia Manolache Mihai aduce alese mulțumiri tuturor celor care i-au fost alături prin prezență, telegrame, telefoane, flori, coroane, anunțuri în presă, în momentele dureroase ale despărțirii tragice și neașteptate de mult iubitul lor fiu, frate și cumnat **CORNELIU**

✝

Familia mulțumește din suflet tuturor celor care i-au fost alături și au adus un pios omagiu bunului nostru **GAVRIL ROMEO** Mulțumiri speciale unității SC "Moldomobila" Iași pentru ajutorul acordat.

OFERTE SERVICII

Transport marfă și persoane cu Break Diesel, 145 lei/km.

Telefon ***129995*** sau ***141464***.

Școala de șoferi ETTA AUTO are locuri libere pentru seria din 15 ianuarie 1996. Relații la tel. 163328 între orele 7.oo-9.oo și 16.oo-22.oo.

Ailioaie - medic primar - doctorul familiei permanent. Tel. 25.11.17.

DR. IORDACHE CONSTANTIN, MEDIC PRIMAR PEDIATRU,
oferă
consultații
la domiciliul copiilor bolnavi.
Tel. **214001**.

COMPANIA DE TURISM
NET
Excursii în:
TURCIA
16.01.1996
Asigurăm transport *GERMANIA* și *FRANȚA* și asistență obținere viză pentru *FRANȚA*.
Schiuri de închiriat pentru vacanțe la BORSEC, TUȘNAD, SOVATA.
Casa Model -mezanin
Telefon **117596.**

SERVICII MEDICALE MOBILE
(asistență medicală la domiciliu; consultații medicale; prescriere de rețete în regim compensat; recomandări și investigații paraclinice; tratament de urgență; asigurarea transportului și internării în caz de necesitate)
CORPO-SAN
vă ajută!
Sunați la telefon
113130/569
zilnic, între orele 7,00-23,00.
Prin contract asigurăm asistență medicală angajaților societăților comerciale.

■ Inginer, repar mașini de spălat (automate sau obișnuite), storcătoare, uscătoare de rufe, mașini de spălat vase, mașini de cusut, aspiratoare, alte aparate electrocasnice. Telefon 233216, după ora 17,00. (827984)

■ Prezicem viitorul în Tarot. Scrieți problema care vă frămîntă și expediați scrisoarea la OP4, CP1073, Iași, cu chitanța prin care ați achitat 5000 lei în cont 4072996050062 BRD - Ag. A. Panu Iași. Primiți răspunsul prin poștă, confidențial! (70276+77)

■ Inginer, repar televizoare color și alb-negru. Sonor Tele'M. Telefon 128356. (71089)

■ Profesor, meditez matematică pentru admitere la facultate. Preț 5000 lei/h. Tel. 128563.

■ Cabinetele medicale AVICENNA, str. Ștefan cel Mare nr. 10, tel/fax 212808, 213047, oferă consultații pe specialitățile: ginecologie - dr. Stratan Elena, medic primar; cardiologie - prof. Cosovanu Adrian; interne - boli de nutriție și metabolism - dr. Graur Mariana, medic primar; interne - cardiologie - conf. dr. Bostaca Ioan, medic primar, specialist cardiologie; interne - gastro-enterologie - asist. dr. Pleșa Alina; endocrine - conf. dr. Mogoș Cleopatra; ORL - dr. Predo Zenovia, medic primar; oftalmologie - dr. Beschea Gabriela, medic primar. Farmacia AVICENA vă stă la dispoziție zilnic, orele 9,00-20,00. AVICENA COMPUTERS - oferă tehnică de calcul la cele mai mici prețuri din Iași. Distribuitor calculatoare imprimante IBM (USA) și calculatoare DECK (Germania). Cadrele medicale, inclusiv studenții beneficiază de reduceri. (71119).

LOCURI DE MUNCĂ

■ **Societatea comercială ASAM S.A., cu sediul în Iași, str. A. Vlaicu nr. 77, angajează, cu probă de lucru, zidari și zidari samotori. Condiții: vîrsta max. 35 ani; stagiul militar satisfăcut. Relații suplimentare la BRU Adtiv, telefon 175880/112. (71577)**

GRUP ȘCOLAR "DUMITRU MANGERON"
b-dul. Poitiers nr. 41
Iași
scoate la concurs următoarele posturi:
- paznici - 3 posturi
- laborant fizică - electrotehnică - 1 post.
Concursul va avea loc în ziua de joi, 18.01.1996, ora 13.oo.
Relații la sediul școlii și la telefon 135281.

S.C. LATIN EXIM S.R.L. IAȘI
organizează concurs pentru postul de merceolog
- bărbat pînă în 30 de ani;
- studii economice medii sau superioare;
- curiculum vitae;
- copie după actul de studii
- fotografie tip pașaport.
Înscrierea la concurs se face la sediul unității din str. Cuza Vodă 56, în perioada 15-22 ianuarie.
Relații suplimentare la tel. 115151 sau la sediul societății.

AGENȚIA CASTER
angajează urgent
secretară public relation.
Condiții:
studii superioare,
vîrsta max. 30 ani,
cunoștințe operare PC.
Relații suplimentare sunați la Hotel Unirea, cam. **106**,
tel/fax: **142110/106.**

S.C. IULIUS S.R.L.
organizează concurs pentru ocuparea postului de
secretară de afaceri.
Condiții de participare:
- vîrsta maximă 35 ani;
- aspect corespunzător;
- studii superioare;
- cunoscătoare a două limbi străine (scris, vorbit);
- cunoștințe operare PC, birotică.
Relații, bibliografia de concurs și fișele de înscriere se pot obține la sediul administrativ al societății,
Str. Armeană nr. 13, tel. 211822.

S.C. IULIUS S.R.L.
organizează concurs pentru ocuparea postului de
inspector de personal.
Condiții de participare:
- studii superioare;
- cunoștințe operare PC.
Relații, bibliografia de concurs și fișele de înscriere se pot obține la sediul administrativ al societății,
str. Armeană nr. 13, tel. 211822.

SC
AUTOTRANSPORT SA IAȘI,
cu sediul în Iași, șos. Ungheni nr. 2
angajează
șoferi pentru transport interurban și internațional de mărfuri,
vîrsta maximă 40 ani, vechime în conducere auto, categoria C - 10 ani.
Relații suplimentare la sediul societății - biroul personal - sau la telefon **270980, 173621, 175868,**
între orele *7.00-12.00.*

SOCIETATEA COMERCIALĂ DE TURISM MOLDOVA SA IAȘI
str. A. Panu nr. 29
angajează prin concurs
DOI BUCĂTARI
Condiții: studii medii de specialitate; vîrsta maximă 35 ani; competență profesională.
Candidații vor depune cereri de înscriere la biroul personal pînă la data de 23.01.1996.
Concursul va avea loc în data de 25.01.1996.
Relații suplimentare la tel. **142641**

FELICITĂRI

Fiica, ginerele și nepoții urează dragilor lor
MARIA, ALEXANDRU și IONICĂ FAZECAȘ
cu ocazia zilelor de naștere, multă sănătate și
La mulți ani!

PIERDERI

Pierdut cîine ciobănesc mioritic, mascul, talie mare, păr lung, negru cu alb. Răspunde la numele ALPI. Găsitorului - recompensă foarte mare. Tel. ***147900.***

■ **S-a pierdut în zona Copou acest minunat prieten. Ofer recompensă. Telefon 214887. (71096)**

■ Pierdut cîine ciobănesc mioritic în zona Copou. Răspunde la numele "Alpi". Recompensă substanțială! Telefon 140627, 142256.

■ Pierdut cîine femelă în zona Decebal. Răspunde la numele Bela. Recompensă substanțială. Telefon 232780. (71109)

■ Pierdut autorizație sanitară de funcționare nr. 042105, eliberată de Centrul de Medicină Preventivă Iași, pentru unitatea mercerie-tricotaje S.C. TOMACRIS S.R.L. Iași. O declar nulă. (71158)

■ Pierdut carnet de sănătate pe numele Boboc Roxana. Îl declar nul. (71599)

■ Pierdut legitimație călătorie RATC pe numele Ciocoiu Toader. O declar nulă. (71593)

LICITAȚII

Filiala Electrocentrale Iași,
anunță ținerea
licitației publice în vederea închirierii unui spațiu pentru desfășurarea activității de bufet de incintă, în cadrul CET II Iași-Holboca. Licitația va avea loc în ziua de *15.02.1996*, la sediul Filialei Electrocentrale Iași (CET I IAși), Calea Chișinăului 25. 25, Iași.
Relații privind condițiile de licitare pot fi obținute de la biroul Patrimoniu, tel. **032/130770**, int. **131**.

■ **Societatea comercială SAZPIC Miroslava S.A., cu sediul în localitatea Miroslava, județul Iași, vinde la licitație publică: 16 tractoare - U 650; o combină cereale C.P.-12. Licitația va avea loc la sediul societății în ziua de 27 ianuarie 1996. Relații suplimentare la sediul societății sau la telefon 143371. (71557)**

■ **S.C. AGROMEC S.A. Holboca, scoate spre vînzare prin licitația ce va avea loc pe data de 9 februarie 1996 următoarele utilaje: combine furaje, tractoare S-651, U-650 M, VR-445, SV-445, U-445 DT, remorci tractor, autocisternă 6,5 to, remorci cisternă RC 3,6, rezervoare combustibil, pluguri, discuri etc. Relații suplimentare se pot lua la sediul societății sau la telefon 144812. (71801)**

DIVERSE

CASA DE CULTURĂ A SINDICATELOR IAȘI
Bulevardul Socola nr. 134
organizează, începînd cu data de 29 ianuarie 1996, următoarele cursuri și cercuri:
1. Croitorie pentru femei
2. Dactilografie și editare de texte pe calculator
3. Limba engleză
4. Contabilitate pentru începători
5. Balet copii
6. Dans modern pentru copii
7. Foto
8. Acordeon
9. Dansuri populare
Relații suplimentare la tel. 135158.

Centrul Cultural German organizează în perioada 1 februarie-27 iunie 1996 cursuri de GERMANĂ PENTRU ÎNCEPĂTORI.
Înscrierile vor avea loc în perioada 15 - 26 ianuarie 1996, orele 15.oo-18.oo la Centrul Cultural German Iași, B-dul Copou 19.
Informații suplimentare puteți afla la tel: 21 40 51.

■ **S.C. Santierul nr. 9 Instalații S.A. Iași anunță primele 75 persoane înscrise pentru construcția de locuințe cu plata în rate să se prezinte la sediul societății pentru perfectarea contractelor în perioada 11-20 ianuarie 1996. (71564)**

■ Caut pisică birmaneză pentru împerechere cu motan Birmanez și cățea Doberman pentru împerechere cu cîine Doberman. Telefon 127640.

■ Tineri căsătoriți, cu studii superioare și apartament proprietate, caută persoană în vîrstă, singură, avînd casă și curte, pentru preluarea spațiului. (71122)

ULTIMA ORĂ

FELICITĂRI

LA MULȚI ANI
îi urează copiii, nepoții și strănepoții, scumpei lor
Maranda AMARII
din Blăgești, la cea de-a 89-a aniversare a zilei de naștere.

VÎNZĂRI

Iași, vînd 150 pruni netăiați încă. Tel. 032-114726.

CUMPĂRĂRI

Cumpăr porumb boabe, umiditate 14-15% și grîu panificație, cantități nelimitate. Ne deplasăm pentru minim 200 tone. Tel. 032-114726.

CASE-TERENURI

Iași, vînd în zona Copou în vilă un apartament 5+1 camere, garaj, beci, terasă, teren 250 mp, magazie, debara, centrală proprie, pretabil pentru birouri, reprezentanță, fiind direct la stradă. Nu deranjați inutil pentru studiu de piață. Tel. 032-114726 orele 7.oo-9.oo, 16.oo-22.oo.

Iași, vînd apartament 4 camere proiect tip vechi, 80 mp, et. 4, parchet, gaz, telefon, Preț 17 mil. lei. Tel. 032-114726.

Iași, vînd 500 mp teren zona spre Bucium-Bîrnova la stradă, cu titlu proprietate. Preț 7000 mp. Tel. 032-114726.

Iași, vînd în zona Dancu spațiu comercial, magazin mixt 20 mp în funcțiune, cu lumină trasă. Prețul de 20 mil. lei include construcția, marfa, mobilier, mașină înghețată (tip suc înghețat), dozator suc. Tel. 032-114726.

■ Vînd teren, zonă centrală, 1258 mp, cu deschidere 26 m la stradă principală. Telefon 213135, după orele 15,00. (71166)

ELECTRONICE

Vînd urgent televizor color OSAKA, dublu sistem, 90 de canale, teletext, telecomandă, diagonala 54 cm, din 1994 și videoplayer FUJI, puțin folosit. Preț fix 1,1 milioane lei. Tel. 175885, orele 19.oo-21.oo.

AUTO MOTO

Vînd motor CITROEN C 25 (autofurgon) compatibil PEUGEOT și FIAT DUCATO și talon CITROEN C 25. Telefon 033-726680 sau 033-724895.

DECESE

✝

A încetat să mai bată inima celui mai drag și iubit soț, tată și bunic **ILIE BEȘLEAGĂ** 72 de ani, din satul Epureni, com. Movileni. Corpul neînsuflețit este depus la capela cimitirului "Sf. Petru și Pavel" iar înmormîntarea va avea loc duminică 14.01.1996 ora 13.oo. Dumnezeu să-l ierte.

CONDOLEANȚE

✝

Familia Tuchendrea Roxana și Cristina sînt alături de Andrei și Cătălina Ciubotaru, cls. a-VII-a B - Liceul "Național", în aceste momente grele pricinuite de decesul tatălui și-i transmit sincere condoleanțe.

✝

Colegii sînt alături de dl. dr. Adrian Macovei și de familia sa, în aceste momente îndoliate, la pierderea mamei lor.

✝

Familia Costache Alexandru, Ghidinici și Rotaru aduc un ultim omagiu celui care a fost **CLAPON MIRCEA**, om de o aleasă noblețe sufletească și transmit sincere condoleanțe familiei.

✝

Familiile prof. Ștefan Ungureanu și prof. Mihai - Răzvan Ungureanu deplîng stingerea din viață a celui care a fost **LEONID CRIVOI** și transmit condoleanțe familiei îndurerate.

✝

O durere arzătoare ne chinuie în aceste clipe viața pentru că trebuie să te conducem pe drumul fără întoarcere, pe tine cea care ai fost **COCUȚA GHEORGHIU** cu un suflet deosebit de bun. Vei rămîne veșnic în amintirea noastră. Sincere condoleanțe familiei din partea d-nelor CIUDIN MARIA și GLIGOR GETUȚA.

✝

Colectivul Cofetăriei "AMANDINA" își exprimă profundul regret pentru trecerea în neființă a celei care a fost **GHEORGHIU ELENA (COCUȚA)**, fostă șefă la Cofetăria "AMANDINA" și transmit sincere condoleanțe familiei. Dumnezeu s-o odihnească în pace

✝

Colectivul Serviciului Mecano - Energetic Investiții al S.C. TEPRO S.A. Iași este alături de colegul Ciobanu Constantin în aceste momente grele pricinuite de dispariția tatălui. Sincere condoleanțe familiei îndoliate.

✝

Ne-a părăsit fulgerător un coleg bun, de o rară noblețe sufletească, la numai 37 de ani, **IACOB ION**. Colegii din compartimentul CTC al S.C. "MOLDOMOBILA" - Iași sînt alături de familia îndoliată. La această tristă despărțire îi aducem un sincer și pios omagiu. Dumnezeu să-l odihnească în pace.

✝

Colectivul U.M. 01568 este alături de familia îndoliată la greaua pierdere suferită prin decesul prematur al celui ce a fost plt. **CIUBOTARIU RELU** și transmit sincere condoleanțe.

✝

Colegii și prietenii care l-au cunoscut și stimat pe cel care a fost **CIUBOTARIU RELU** transmit sincere condoleanțe familiei înlăcrimate.

✝

Puica Costăchescu regretă decesul **AGLĂIȚEI COSTĂCHESCU** - Probota. Condoleanțe familiei.

COMEMORĂRI

✝

Colegii din U.M. 001568 sînt alături de familia celui care a fost cpt. **BRÎNZEI DUMITRU** la comemorarea unui an de la dispariția fizică. Nu te vom uita, bunule camarad și prieten!

✝

A trecut un an de cînd ne-a părăsit pentru totdeauna cel ce a fost un om de o aleasă omenie **TILICH CORNELIU LIVIU**, pentru care îl regretă soția Mariana, fiica Daniela, ginerele Dorin, nepoțica Roberta Clara, fratele Lazăr, sora Gigi împreună cu întreaga familie. Slujba de pomenire are loc azi, 13.01.1996, la ora 11.oo la cavoul familiei din cimitirul Eternitatea. Nu te vom uita niciodată. Dumnezeu să te ierte.

DIVERSE

■ **Cedez un rinichi (transplant(gr. A II. Strada Bucium nr. 17, cămin "Terom", et. II, cam. 33. (71170)**

AGENDA OMULUI DE AFACERI

CANEL SRL
SISTEME DE ALARMĂ
pentru imobile, locuințe etc.
Str. I. C. Brătianu nr. 22
Tel. 032/114821, Tel/Fax: 032/211986

S.C.T. MOLDOVA S.A. Iași
prin hotelurile
"MOLDOVA", "TRAIAN", și "UNIREA"
închiriază camere pentru sedii birou firme, la tarife avantajoase.
Relații suplimentare la telefon 147164 sau la sediile hotelurilor.

FLEXAL
execută la comandă
jaluzele orizontale din aluminiu cu lățimea lamelei de 22 mm.
Finețe, calitate, confort.
Iași, str. M. Varlaam nr. 5, tel. 032/233298.

Agenția turism - TOTEM
EXCURSII EXTERNE IANUARIE 1996
Italia 589$ • Grecia 335$
Anglia 920$ • Franța • Austria
Cipru • Dubai • Egipt
Casa Tineretului - Iași, tel. 032/213545

Agenția pentru servicii de mariaj DUET
- totalitatea serviciilor necesare organizării unei nunți
- flori, buchete pentru mirese
- aranjamente și podoabe florale pentru ocazii festive
- vestimentație și accesorii de lux pentru mirese, miri și companioni

B-dul Ștefan cel Mare și Sfînt nr. 2, bl. B2 (vizavi de magazinul Central), tel. **117393**

DIRECT ***SRL***
produce și comercializează
- antigel concentrat și preparat
- lichid de frînă • electrolit

• tananți • uleiuri } pentru industria
• degresanți • vopsele } textilă și pielărie

Str. Tătărași 31, tel. 032/176335, fax 032/270321

TUDOR MAGNUM
comercializează
• nasturi • fermoare diverse • tercoturi
• ață bumbac și sintrom • elastic • blană sintetică
• capse • pernițe umeri și tricoturi
Program 9.00-18.00 Sîmbăta 10.00-14.00
Str. Fundac Gavril Muzicescu - fostă Banu (lîngă IIRUC), tel.213676.

ELCOSERV SRL
- case de marcat electronice
- cîntare și platforme electronice
- reparații, service și consumabile

Condiții avantajoase de plată
Tel.: 032/230205

ELCOSERV SRL
vinde en gros:
- dosare plastic cu șină - 800 lei
- folii protecție A4 - 180 lei
- alonje plastic - 145 lei

Prețurile conțin TVA!
Tel.: 032/230205

PALLADIAN COMPUTERS
Calculatoare, imprimante, subansamble, software
486DX2/66 - 2.499.000 lei
str. Arcu 85, tel/fax 211696, 250050

TRANSCOM SA
efectuează
- transport auto
- reparații auto

închiriază spații de parcare
Str. Aurel Vlaicu 54, tel./fax 173636, 173078

ȘANTIER NR. 9 INSTALAȚII SA Iași
lansează construcția de locuințe cu plata în rate eșalonate pe termen de 15 ani cu dobînda de 15% pe an.
Str. N. Iorga nr. 26A, et. I, cam. 25-28, Tel/Fax: 133073.
Contact: Hogaș Constantin - director

SC *Comtex* SA
Iași, str. Grigore Ureche nr. 3, bl. Gh. Sonțu
aduce la cunoștința cumpărătorilor că
începînd cu luna august 1995 a introdus în magazinele sale sistemul de vînzare
ÎN RATE
pentru

mărfurile textile:	bunurile de folosință îndelungată:
• confecții • țesături	**• televizoare • frigidere**
	• mașini de spălat
• tricotaje • încălțăminte	**• mașini de cusut etc.**

Condițiile pentru cumpărarea în rate a mărfurilor sînt următoarele: ■ dovadă de salariat ■ doi garanți ■ avans minim 30% din valoarea bunurilor ■ număr maxim de rate - 6 ■ dobînda lunară 5%.

Vînzarea mărfurilor cu plata în rate se face în magazinele: MATERNA, ROMARTA, MODA (Podu Roș), SUPER COPOU, SPLENDID (Centrul Civic) și MODERN (Piața Unirii).

AGENȚIA CASTER
TRANZACȚII IMOBILIARE
Intermediem vînzări, închirieri și schimburi de case, apartamente și terenuri.
Înscrierea în baza de date și reclamă (presă și radio) este gratuită.
Ofertă actualizată permanent pe computer.
Pentru informații suplimentare sunați la tel.
032-142.110/106
Între orele 9^{00}-14^{30}; 16^{00}-19^{00}
Hotel UNIREA cam. 106

INSTITUTUL EUROPEAN PENTRU COOPERARE CULTURAL ȘTIINȚIFICĂ IAȘI

str. Cronicar Mustea nr. 17
6600, Iași
tel. 032/127311
fax. 032/ 230197

Institutul European Iași dispune de o tipografie modernă cu posibilitate de tipar clasic și offset și de o dotare cu tehnică de calcul specifică activităților de editare, grafică și reclamă computerizate.

Serviciile oferite de Institutul European Iași prin departamentele de profil sînt:

- **grafică publicitară**
- **imprimare tipografică (formulare tipizate, etichete pentru ambalaje individuale și colective în 1-6 culori, autocolante, prospecte, pliante și mape publicitare, cataloage de produse, calendare, broșuri, cărți, ecusoane și alte tipărituri plastificate pînă la format A3, etc).**

HOROSCOP

BERBEC

(21 mart. - 20 apr.):

👎 La capătul drumului nu vă așteaptă o bucurie prea mare, ar fi trebuit să știți asta. Ușurarea de a fi ajuns la liman se va dezumfla cînd veți descoperi ce vă așteaptă acolo.

TAUR

(21 apr. - 20 mai):

👍 Capriciile vă opresc să judecați la rece o situație care nu vă pune în inferioritate. Stați liniștit(ă), presupunerile sumbre nu se vor adeveri.

GEMENI

(21 mai - 21 iun.):

👎 Ceva nu este în regulă în sistemul dvs. de valori, ori vă apreciați prea mult, ori îi disprețuiți prea mult pe alții. Nu vreți s-o recunoașteți, dar este adevărat.

RAC

(22 iun. - 22 iul.):

👍 Aveți suficiente obligații ca să vă mai luați încă una pe cap cu toate ponoasele. La urma urmelor, s-ar putea ca din toată această încîlceală de interese să iasă ceva.

LEU

(23 iul. - 22 aug.):

✋ Capacitatea dvs. de sinteză nu vă mai este de folos, interesele altora vă derutează. Cu sinceritate și deschidere nu veți ajunge la capătul firului.

FECIOARĂ

(23 aug. - 22 sept.):

✋ Sînteți o persoană greoaie în reacții, nu mizați prea mult pe subtilități în strategie. Doar încăpățînarea vă poate scoate din încurcătură.

BALANȚĂ

(23 sept. - 22 oct.):

✋ Starea de confuzie în care vă aflați sporește pe măsură ce vă parvin informații. Ele nu vă limpezesc orizontul, ci vă strică și imaginea pe care-o aveați.

SCORPION

(23 oct. - 21 nov.):

👍 Vă bucurați de un culoar favorabil, dar e mai bine să nu vă aruncați în gol. Dacă aveți parașută, verificați dacă se deschide. Dar o reacție tot trebuie să aveți.

SĂGETĂTOR

(22 nov. - 21 dec.):

✋ De ce vă lăsați agresat(ă) și chinuit(ă) de o persoană care vă este indiferentă? Sînt atîtea posibilități de a rezolva o situație, la urma urmelor!

CAPRICORN

(22 dec. - 19 ian.):

👎 Cu ritmul dvs. egal și bine temperat puteți scoate din sărite orice adversar. Important e ca să-l găsiți pe acela natural și să nu deviați sub impulsul grabei.

VĂRSĂTOR

(20 ian. - 18 febr.):

✋ Aveți suficientă motivație pentru a reacționa în forță, dar nu vă găsiți limbajul. Dacă simțiți că ceva nu este în regulă, mai bine lăsați pentru altă dată.

PEȘTI

(19 febr. - 20 mart.):

👍 Placiditatea dvs. este doar aparentă, dedesubt se agită ape adînci și tulburi. Dacă nu aveți suficientă încredere în forțele proprii, luați-vă un aliat de nădejde.

LEGENDA:

👎 - *vă paște ghinionul;*
✋ - *prudența e mama înțelepciunii;*
👍 - *n-aveți nimic de pierdut;*
👌 - *șansa vă surîde*

BAYWATCH

De ce este atît de popular?

În Franța, serialul se numește *"Alertă la Malibu"*, în Venezuela - *"Guardianes de la Bahia"*, iar în Israel *"Mishmar Ha-mifratz"*. Mulți îi spun "Babewatch" și poate că au dreptate: important nu este titlul ci interpreții. *"Baywatch"* este vizionat pe toate continentele, cu excepția Antarcticii, și deține recordul de audiență. Povestea a fost vîndută în 103 țări. 2,3 miliarde de persoane (fără să numărăm americanii) au urmărit acest serial, oferindu-și momente de relaxare, de evadare în lumea fetelor frumoase, a zeilor bronzați și a echipei de intervenție, întotdeauna eroică. Fetele sînt întotdeauna frumoase iar costumele de baie le avantajează. «Ah, dacă viața ar fi ca în "Baywatch"!» și-au spus, cu siguranță, milioane de telespectatori.

David Hasselhoff (43 de ani) este interpretul principal și, totodată, unul dintre producătorii executivi ai serialului.

"Dacă oamenii au probleme personale, ei pot să viseze pe tema "Baywatch"-ului, ca un băiat care se gîndește la primul său sărut ori o fată, la primul său prieten", afirmă el. În fiecare joi, 1,5 milioane de italieni petrec o oră în universul "Baywatch", căci serialul are cîte ceva din toate: dragoste, aventură, pasiune. Soarele și plaja din Malibu sînt și ele importante, mai ales în țările în care soarele nu strălucește întotdeauna.

Datorită acestui serial, ***Pamela Anderson*** (căsătorită cu cîntărețul Tommy Lee) este acum femeia cea mai dorită. Chiar și prințul William (fiul prințului Charles, moștenitorul coroanei britanice), are un poster al actriței. În Germania, s-a organizat un concurs de sosii ale actriței. Cîștigătoarea a declarat cu mîndrie: "Tatăl meu spunea întotdeauna că semăn cu Pam".

"Baywatch" pare să fie un serial sexy, dar acțiunea este destul de "cuminte", din acest punct de vedere. Cenzura libaneză, care elimină scenele sexuale și nuditatea, nu a avut obiecții împotriva serialului. "Este un serial curat și sănătos moral" a notat criticul TV Alain Plisson, în ziarul "L'Orient - Le Jour". "Puteți să vă lăsați copiii în fața televizorului. Fostul ambasador al Argentinei în Irlanda, Santos Goni Demarchi nu a pierdut nici un episod. Cîteodată, le urmărea împreună cu nepoții săi, pentru că "nu include nici scene violente, nici sex. E vorba doar de salvarea unor vieți, despre dragoste și familie".

În anii '80, ***"Dinastia"*** ori ***"Dallas"*** simbolizau America. Acum e rîndul serialului Baywatch. ***"Unii urmăresc serialul pentru a vedea fetele"***, afirmă David Hasselhoff, ***"dar, în felul acesta, urmăresc și teme despre cei fără locuință, copii handicapați, cancer"***. Serialul a fost caracterizat drept "o producție extraordinară a unei societăți puternice". În timp ce este difuzat în tot mai multe țări și tradus în tot mai multe limbi, "Baywatch" intră și în viața de zi cu zi a oamenilor. Se vînd costume de baie roșii și autoturisme precum cele din "Baywatch", păpuși care seamănă cu eroinele sau eroii. Succesul serialului se pare că va mai dura cîțiva ani. Compania "Paul Talbot și Fremantle Corporation", care îl distribuie, afirmă că el va aduce bani și după ce nu va mai fi produs nici un episod. Inițial, serialul era un fel de glumă a Hollywood-ului; acum, "Baywatch" l-a îmbogățit pe David Hasselhoff. Să nu uităm că, în 1993, din cauza audienței scăzute, "s-au încheiat filmările la ***"Santa Barbara"***, dar acesta se mai difuzează încă în țările fostei Uniuni Sovietice (și în România - n. trad.). ***"Twin Peaks"*** n-a mai putut fi urmărit pe ecranele americane din 1992, dar toate cele 32 de episoade circulă încă în 30 de țări.

Angie Everhart - văzută de Bettina Rheims:

"O femeie la superlativ"

■ *Cunoscută ca logodnică a lui Sylvester Stallone, Angie este un manechin care își face debutul în cinema, cu filmul "Jade"*

"Mi-am dorit dintotdeauna să fac film. A fost un vis care m-a copleșit cu mult înainte de a deveni «cover-girl», dar n-am reușit să-l realizez pentru că niciodată nu mi s-a oferit ceva care să-mi placă. N-am vrut să fiu vedeta unei povești de dragoste sau să traversez ecranul în... furou și cum tot ceea ce mi s-a propus se învîrtea cam pe-aici am spus nu". Acum, pentru "Jade" a spus "da". Angie este o "bombă sexy", frumoasă și inteligentă, iar pletele sale, roșii ca focul, te ... incendiază.

La 26 de ani, de 1,77 m înălțime, "micuța" provincială din Akron, Ohio, a devenit mai întîi un top-model celebru (publicitate pentru "Levi' s" și pentru produsele "Phas").

"Mai trecusem pe ecran, în mare viteză însă, în «Last Action Hero». Cînd mi s-a propus rolul coafezei, din "Jade", am acceptat imediat. Înainte mi se cerea să joc roluri de frumoase și mute sau să îmi risipesc hainele ici și colo. Acum, William Friedkin îmi dă posibilitatea să fiu actriță cu adevărat". Și, într-adevăr, Angie a dovedit, de la prima apariție pe ecran, cînd iese alergînd din salonul de coafură, cu interminabile picioare sub fusta mini, că nu e lipsită de personalitate și nici de talent. Imediat, o regăsim în prim plan fumînd și plină de vînătăi. ***"Asta voiam să demonstrez: că nu-mi doresc să interpretez păpușe drăguțe și proaste încîntătoare. Nu mă interesează cît de frumoasă arăt. Vreau să joc personaje cît mai puternice și cît mai diverse"***.

Neurmînd nici un fel de curs de artă dramatică, copleșită de amintirea "Vrăjitorului din Oz", primul film care i-a inoculat dorința de a se face actriță, și admiratoare a Katharinei Hepburn, Angie s-a lansat în lumea manechinelor de modă fortuit. ***"Pentru a-i face plăcere mamei mele, care m-a încurajat să accept propunerea unei case de modă din Chicago"***. Ea știe foarte bine că nu-i va fi deloc ușor. De altfel vrea să renunțe la meseria de top-model. În prezent dorește să-și construiască o carieră dramatică.

La Paris a trăit șase ani, de la 17 la 23 de ani. Aici a învățat limba franceză, a cunoscut succesul și l-a cunoscut pe logodnicul ei (dar cu care nu mai este împreună): ***"Era sosia portretului meu favorit de la Luvru"***. Și-a vîndut apartamentul din Paris și acum locuiește la Los Angeles. ***"Nu cu mult timp în urmă eram considerată o marionetă: purtam un aparat dentar, mama mă rădea pe cap, iar bunicii mă învățau cum să distrez și să spun bancuri fără perdea!"*** În prezent, Angie nu și-ar schimba nuanța părului pentru nimic în lume. ***"E tot ce-mi place cel mai mult la mine. Ca și inteligența mea!"*** Primindu-ne la reședința sa de la Ritz, ne spune că a uitat aventurile sentimentale avute cu Kevin Costner și Silvester Stallone, cu acesta din urmă fiind pe punctul de a se căsători. ***"În următorii cinci ani sper să fac filme interesante. Dacă voi descoperi un rol care să-mi placă, voi fi vicleană ca o vulpe pentru a-l obține! Atunci voi fi o adevărată actriță. Într-o zi, voi deveni și mamă".***

Această Angie dulce, plină de speranțe și promisiuni generoase, se vrea, la mai puțin de 30 de ani, "ieșită la pensie" din meseria de top-model...

(Traducere de A.M. BLEHAN)

GALAXIA LUMIÈRE

Echipa de fotbal Politehnica Iași se pregătește pentru transferurile de primăvară, după ce a pus ochii pe tot felul de cetățeni fotbaliatori de pe la Fortus, CFR Pașcani, Constant Galați sau Dunărea Călărași. Iertată-ne fie panarama pe care-o facem acilea, la rubricuță, dar cu astfel de transferuri ajungi derect în campionatul de miuță pe cartiere. În loc să vă uitați la un mănunchi de echipe de mîna a cinșpea la puterea a cinșpea, stimați săfi de fotbal ieșean, mai bine potriviți-vă lornionul pe una de Divizie Națională, și săltați de acolo un fotbaliator tapăn, care să ne fie de folos, înspre gloria jocului cu bășica rotundă de pe meleagurile bahluviene. Este ca și cum ai aduna la un loc un milion de purici, doar-doar or răcni toți odată ca un leu.

Cu două nopți în urmă, mare pîrjol s-a abătut pe capul lui domn Dan Cârlan, șăf de Lynx, căruia i-a ars un magazin, cu treninguri și mobilă cu tăt. Zice lumea că paguba se ridică la aproximativ un miliard de leuți isărești, parale strașnice, nu glumă. Ieri, domn Cârlan mulțumea Cerului și altor domni pentru faptul că marfa de-a fost făcută scrum nu a fost asigurată în nici un fel, prin urmare ioc despăgubiri. În alte condiții, a grăit Dănuț, nu scăpa de interpretări, suspiciuni, anchete încălecate și multe altele. Ciudată logică mai are domnu' șăf de Lynx; nouă ne-ar fi convenit cu un miliard în buzunare, luat din asigurări, și cu bîrfă de alte zece.

Vă zîceam noi aicea, la rubricuță, acum vreo trei zîlișoare în urmă, un mare sicret, cum că domn jăniral Cheptine a fost chemat musai la Bucuresti, la țăntru, pentru o urecheală zdravănă pe motive de matrapazlîc. Iaca, am avut mare dreptate: ieri a fost zburat din fotelul cu fireturi al "apărătorului întregii Moldove", cum îi plăcea musiului cu vipușcă să se numească, iar ancheta băieților lui domn Tinca încă nu s-a încheiat. "Monitorul" a scris vreun an și jumătate ba de pămîntul din Copou, ba de vila de la Tarcău, ba de vila pe care intenționează să și-o ridice în Aleea Sadoveanu, și tare ni se pare că mai este una prin nordul Moldovei, dar n-am apucat s-o dibuim. Au alergat reporterii și fotoreporterii prin munți și văi, s-au scoborît în rîpe și au escaladat biute, au stat ascunși în tufișuri, cu crengi la pălării, ca să prindă neregulile de guler, au răscolit arhive de primării, și iată că, pîn' la urmă, au izbutit. Brava lor, că-s reporteri cu vînă de dac liber. Mai esigztă și alți cetățeni care cred că legea e valabilă numai pentru cei mai prostuți la minte, care-o iau de bună, nu și pentru ei; pe stimabilii aceștia a fost fixată deja luneta gazetului nost, dar despre asta veți putea citi olecuță mai tîrziu, numai și numai pe prima pagină.

O domnișoară dintr-o instituție ieșeană de condus comunitatea locală a pus mînuțele pe un domn, pe care-l va înhăța ca soț, după ce omul va da disvorț de actuala soție, evidement. Hazul nu-i ăsta, că n-ai de ce să te rîzi de amorul cetățenilor, altundeva-i poanta de glumă. Zice-se că porungheii s-au întîlnit și s-au plăcut cînd nenea a venit să fie ajutat să scape de-o amendă. Don'șoara l-a ajutat, amenda s-a anulat, privirile li s-au întîlnit, inimile le-au zvîcnit, palmele le-au transpirat și iaca coup de foudre în sediul instituției, în timpul programului, tovarăși.

Acum două seri, am deschis micuțul ecran pe frecvența televiziunii Europa Nova și am vizionat una masă rotundă pe teme de paranormal și alte activități demne de dosarele X. Invitați au fost distinsul domn profesor Mihai Șelaru, reputat specialist în tratamente psihiatrice sub hipnoză, și doamna Valentina Gîrbea, clarvăzătoare, o doamnă despre ale cărei capacități de vizualizare a cîmpurilor bioenergetice "Monitorul" a scris pentru prima și întîiaș oară. Toate ar fi fost bune și frumoase pînă la capăt în emisiunea respectivă dacă doamna Valentina nu și-ar fi supralicitat olecuță calitățile, pretinzînd că poate diagnostica, de la distanță, suferința oricărui ieșean care ar telefona în acel moment în studio. Că doamna în cauză poate pune diagnostice corecte dacă are pacientul în față, lucru e deplin lămurit și este incontestabil. La cestiunea cu telefonul a dat un chix țapăn și destul de jenant, după părerea noastră, care sîntem persoane fără prejudecăți, convinse că omenirea n-a învățat încă să folosească potențialul ridicat al creierului uman și se mulțumește numai să-l programeze să țină minte pe ce canal e serialul "Dallas". Doamna Valentina ar trebui să ia sama și nu se mai avînte așa de ușor în larg, fără colac de salvare, pentru că, în acest domeniu valurile sînt mari și diferența între un supradotat și un farseur este micuță de tot.

Zice-se că domn rector de imefeu și bioinginerie (cu voia lui nea Topoliceanu, ultima pe listă) a grăit joi seara, în ședința de Senat, că este tare suparat pe gazetul nostru și că ne va acționa în cremenal pentru articolele privitoare al dubioasele transferuri de studenți dinspre Facultatea de Chimie spre instituția de pregătit felceri de oameni. Transferurile s-au făcut legal, cum am spus și noi, dar au o hibă: nu prea-s morale, domnilor și doamnelor. Chestiune de altfel minoră în societatea pe care o construiește în țara asta Partidul Lor azi și mîine.

Încă una, stimați cetitori, și vă lăsăm în pace, să vă petreceți vichendul în tihnă și plăcere. Mare lovitură de teatru se anunță a se produce la organizația profesională a domnilor care apără cetățenii care ajung, de voie de nevoie, în trebonale și judecătorii ieșene. Zice-se că însăși șeful Baroului s-ar fi gîndit să se facă notar, după ce a văzut cîte roabe cu zeci de milioane au strîns acești fonctionari în cele două luni care s-au scurs de cînd a intrat în vigoare legea lor și și-au deschis birouri notariale proprii. Ăsta ni-i viitorul: vom ajunge o țară tristă, plină de notari.

Filmele acestei săptămîni

"Asasini"
Producție SUA, 1995.
Thriller cu Sylvester Stallone și Antonio Banderas. Premieră.
Cinema "Victoria"
(Telefon. 112502)
ora 9,00 - **900 lei**
orele: 11.30; 14,00; 16.30; 19.00;
- **1700 lei**

"Babe, cel mai curajos porc din lume"
Producție SUA, 1995.
Comedie. Premieră
Cinema "Republica"
(Telefon: 114327)
ora 9,00 - **900 lei**
orele: 11,00; 13,00; 15.00; - **1700 lei**

"Monstrul"
Coproducție Italia Franța 1994. Comedie
17.00; 19.00 - **1300 lei**

"Tăntălăul și Gogomanul"
Producție SUA1994.
Cinema "Copou"
(Telefon: 145738)
ora 9.00 - **700 lei**
orele 11.00; 13.00; 17.00 - **1300 lei**

"Morocănoșii"
Producție SUA 1994.
Comedie cu Jack Lemon și Walter Matthau
19.00 - **1300 lei**

"Liceenele din Beverly Hills".
Producție SUA 1995.
Comedie cu Alicia Silverstone
ora 9,00 - **500 lei**
Cinema "Dacia"
(Telefon: 164740).

"Dinte pentru dinte"
Producție India, 1990.
Melodramă muzicală
orele: 11.30; 14.00; 16.30; 19.00 -
1000 lei

Cele mai ieftine COMPACT-DISCURI din Iași, la prețul de numai 14.000 lei!
de la AEROSMITH la ZZ TOP
de la BLUES la ROCK
de la METAL la RAPP
Radio NORD-EST va difuza zilnic piese de pe CD-urile din această colecție
TELEFONAȚI ACUM PENTRU CD-UL PREFERAT, LA 211570 (ORELE 10⁰⁰-18⁰⁰)

INTEGRAMA ZILEI

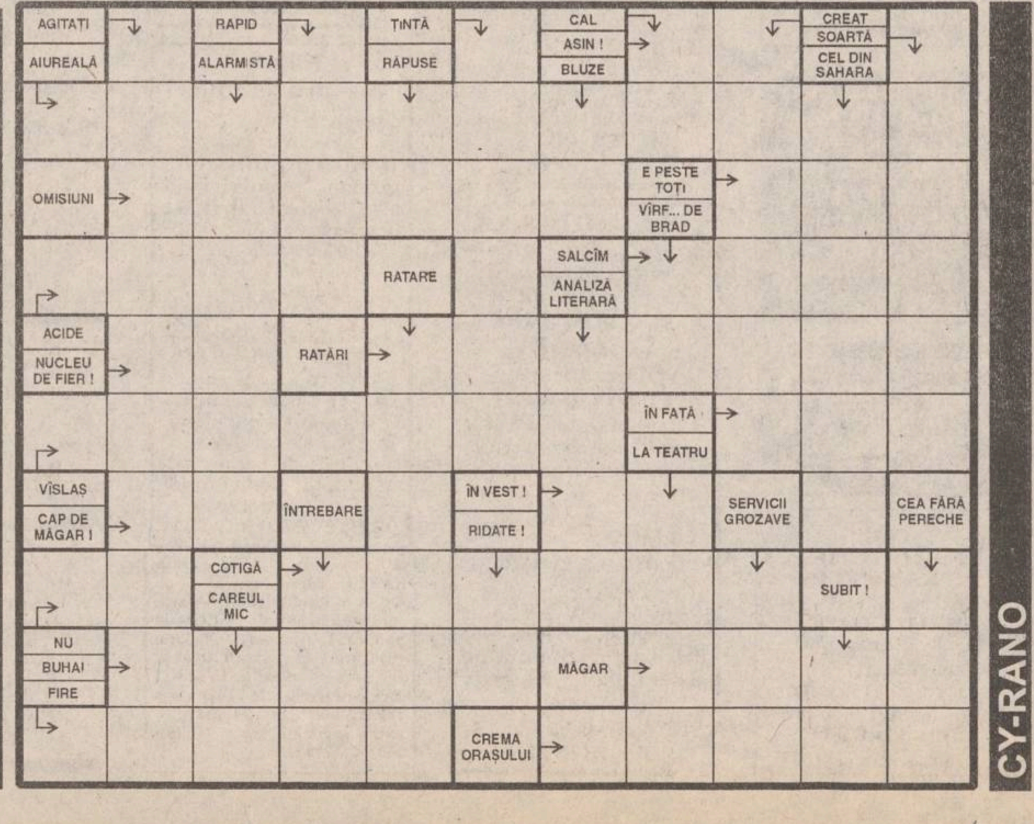

CY-RANO

MONITORUL INTERN

Pregătiri pentru alegeri

Au fost stabiliți timpii de antenă cuveniți partidelor parlamentare

Comisia parlamentară instituită pentru stabilirea timpilor de antenă pentru partidele parlamentare s-a întîlnit, joi, cu Dumitru Popa, director general al Societății Române de Televiziune și cu Emanuel Isopescu, redactor-șef al SRTV. Membrii Comisiei au acceptat, în principiu, minutajul acordat săptămînal partidelor parlamentare pe programul 1 și pe programul 2, a declarat Agenției MEDIAFAX, deputatul PNȚCD Remus Opriș. Astfel, pentru PDSR revin 14 minute și 30 de secunde-program 1 și 11 minute-program 2; PNȚCD+PER - 5 minute și 30 secunde-program 1 și 4 minute - program 2; PD - 5 minute și 10 secunde-program 1 și 4 minute-program 2. Aceste trei partide nu pot să-și cumuleze spatiul rezervat săptămînal. În schimb, PUNR, UDMR, PRM, PAC și PL'93, PSM, PSDR, PDAR și parlamentarii din grupul minoritătilor naționale o pot face, dat fiind minutajul redus de care beneficiază. Stabilirea timpilor de antena a ținut cont de dimensiunea grupului parlamentar și de faptul că pe programul 1 fiecare partid beneficiază de 5,3 secunde de parlamentar, iar pe programul 2 de 4,1 secunde de parlamentar. În aceste conditii, parlamentarii independenti nu au acces la aceste emisiuni. Parlamentarii au solicitat ca emisiunile TVR destinate partidelor parlamentare să nu se suprapună peste emisiuni similare ale Societătii Române de Radio, programate între orele 15.30 și 16.00. Partidele parlamentare nu vor plăti timpul de antenă, în schimb o vor face dacă apelează la serviciile TVR pentru realizarea spoturilor. Deocamdată, emisiunile au fost propuse pentru zilele de miercuri (40 de minute, între orele 17.50 și 18.30, pe programul 1) și ieri (30 de minute între 17.05 și 17.35, pe programul 2). Parlamentarii au cerut ca emisiunea pe programul 1 să aibă loc marti și joi, doar cîte 20 de minute, fapt ce nu modifică minutajul total acordat, dar decizia va fi luată la viitoarea întîlnire. Tot atunci, SRTVR va prezenta aria de receptare a emisiunilor programului 2, întrucît PUNR și UDMR au amintit că acest program nu este vizionat bine în Transilvania, zonă unde cele două partide au o mare parte a electoratului.

În nordul țării

Căderile de zăpadă au perturbat traficul rutier

Căderile de zăpadă afectau, ieri dimineată, traficul rutier pe mai multe drumuri din nordul României, informează Comandamentul Central de Iarnă. Astfel, pe DN 24C, km 122-142, Mitoc - Rădăuti Prut și pe DN 29A, km 85-97, Păltiniș - Rădăuți Prut se circulă pe jumătate din cale, din cauza zăpezii; pe DN 67D, km 92, se circulă pe jumătate din cale, datorită inundatiilor; pe DN 15, km 157, se circulă pe jumătate din cale, datorită unui podeț avariat; pe DN 61, km 74, Pod Ionești, restricție de viteză (5 km/h) și de tonaj (5 tone). În transporturile feroviare, circulația este în continuare întreruptă pe liniile Cicir - Gioroc (este utilizabil numai firul 2), Telciu - Romuli și Ocolișel - Baia de Aries.

O primă măsură concretă după accidentele aviatice de anul trecut

Patru directori ai Autorității Aeronautice Civile Române au fost eliberați din funcție

Printr-un ordin al directorului general al Autorității Aeronautice Civile Române (AACR), Ion Drăghici, au fost eliberati din functie patru directori din cadrul acestei institutii, au declarat, în exclusivitate Agentiei MEDIAFAX, surse din cadrul Autorității. Decizia a fost luată pe 5 ianuarie a.c. La acea dată, Cristian Joita a fost numit în functia de director pentru Operațiuni de zbor în locul lui Dan Andrei. Au mai fost eliberati din functie directorul financiar, Viorel Farcasiu și Valentin Todor, directorul reglementărilor comerciale, în locul lor fiind numiti Maria Barbu și Lidia Tigan. De asemenea, Haralambie Fereșteanu a fost schimbat din functia de șef serviciu navigatie, acest post fiind încă vacant. Ion Drăghici, în vîrstă de 62 de ani, a fost numit - prin ordin al ministrului Transporturilor, Aurel Novac -, la 18 decembrie 1995, director interimar al Autorității Aeronautice Civile Române, înlocuindu-l pe Lucian Sanu.

În cursul lunii februarie

Consiliul pentru Minorități Naționale va aproba proiectul Legii pentru restituirea bunurilor comunitare ale minorităților

Consiliul pentru Minorităti Naționale (CMN) din cadrul Guvernului României va supune dezbaterii în plen și apoi va aproba, în cursul lunii februarie, proiectul de lege vizînd restituirea bunurilor comunitare ale organizatiilor minorităților naționale. Iulian Sorin, președintele Comisiei pentru restituirea bunurilor comunitare, a declarat, ieri, Agenției MEDIAFAX, că textul proiectului de lege, "laborios elaborat" de-a lungul mai multor luni, va fi avizat, în prealabil, de conducerea fiecărei organizații minoritare în parte. "După aprobarea, în plenul CMN, a proiectului, el va fi prezentat Guvernului și dezbătut în ședința acestuia. Abia apoi textul va putea fi legiferat de Parlamentul României", a mai spus Iulian Sorin.

Punct final în scandalul Credit Bank

■ *instanța l-a condamnat pe Marcel Ivan la un an închisoare și i-a achitat pe ceilalți membri ai lotului "Credit Bank"*

Marcel Ivan, fostul președinte al "Credit Bank", a fost condamnat, ieri, de Instanta ***Tribunalului Municipiului București*** la un an de închisoare, pentru primirea de foloase necuvenite, și la plata a 200.000 de lei reprezentînd cheltuieli de judecată.

Tribunalul a dispus modificarea încadrării juridice din infracțiunea de luare de mită în cea de primire de foloase necuvenite.

Marcel Ivan a fost achitat în ceea ce privește acuzația că le-ar fi cerut lui ***Gheorghe Vasile,*** zis Gigi Kent, și lui ***Nicolae Bică*** cîte 10% din creditele pe care cei doi le-au obținut în urma intervenției președintelui Credit Bank. Gheorghe Vasile, patronul hotelului "Alpin" din Sinaia, și Gheorghe Bică, patronul societății "Nicon" din Urziceni, au ridicat cîte 400 de milioane de lei de la bancă, declarînd politiei că sumele solicitate de Ivan i-au fost date acestuia ambalate în pungi.

Instanța a mai dispus confiscarea a 20 de milioane de lei, bani primiți de Ivan de la Gheorghe Vasile, ca urmare a încheierii unui contract de închiriere a vilei "Cerbul" din Sinaia. De asemenea, a fost pus sechestru asigurator asupra bunurilor lui Marcel Ivan, pînă la confiscarea celor 20 de milioane de lei.

Totodată, au fost achitați ***Jirair Ghiulbenghian,*** directorul ***SC "Ghiulbenghian Construct", Ion Neacșu,*** directorul economic al "Credit Bank", și ***Gheorghe Toartă,*** contabil șef al Agenției sector 2 București Credit Bank. Aceștia au fost arestati în februarie 1995 pentru complicitate la infractiunile de instigare la fals intelectual și uz de fals. Ulterior acestei date, cei trei au fost eliberati, fiind cercetati și trimiși în judecată în stare de libertate.

Parchetul General stabilise că Ivan și Ghiulbenghian, în întelegere cu Neacșu și Toartă, la 10 martie 1994, cu ocazia achizitionării de Credit Bank a unui teren din strada Gabriel Peri, au înscris în actul de vînzare- cumpărare și în documentele de evidență contabilă ale băncii că pretul achitat foștilor proprietari este de 661.685.000 de lei. De fapt, s-a plătit suma de 180.000 de dolari, diferența fiind de 379.085.000 de lei, sumă la care se adaugă 60.654.730 de lei, reprezentînd plusul de taxe notariale care ar fi trebuit să fie plătit. Martorii audiați pe parcursul desfășurării procesului au confirmat faptul că patronul SC "Ghiulbenghian Construct" le-a plătit vînzătorilor terenului din strada Gabriel Peri suma de 412.000 de dolari, el primind echivalentul în lei de la Agenția sector 2 București a "Credit Bank".

Marcel Ivan a fost arestat pe 7 ianuarie 1995, sub acuzația de bancrută frauduloasă, iar pe 27 ianuarie 1995 i-a fost emis al doilea mandat pentru instigare la fals intelectual, uz de fals și luare de mită.

Avocații lui Marcel Ivan vor înainta recurs la Curtea de Apel pentru achitarea clientului lor.

Mugur Isărescu răspunde cererii Partidului Democrat

România nu și-a asumat obligații noi prin prelungirea acordului stand-by cu FMI

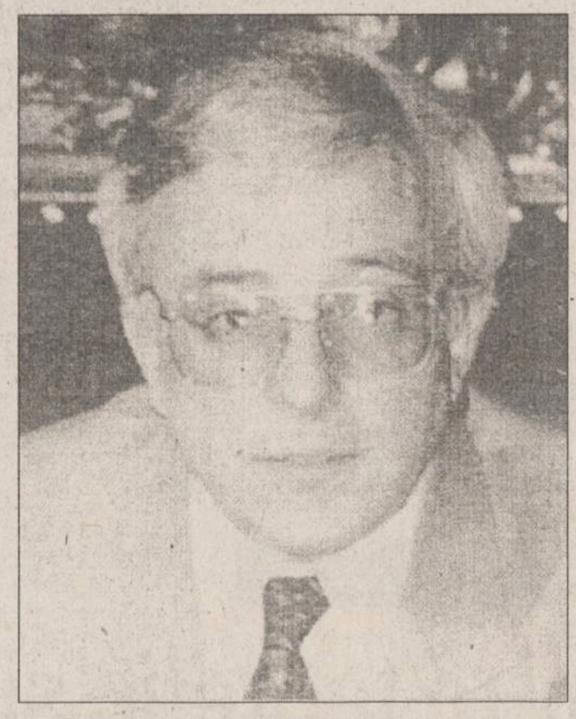

Prin extinderea acordului stand-by cu ***FMI*** România nu și-a asumat conditii deosebite fată de cele prevăzute în Memorandumul aprobat în februarie 1994 de Parlament, a declarat ***Mugur Isărescu,*** guvernatorul BNR.

"Toate criteriile asumate de autoritătile române prin extinderea acordului sînt actualizări ale celor înscrise în Memorandum", a afirmat Isărescu, la conferinta de presă de la Ministerul Finantelor.

Cristian Dumitrescu, liderul grupului parlamentar PD din Senat, a afirmat joi, într-o conferintă de presă, că autoritățile române și-au asumat îndeplinirea unor "conditii înrobitoare". El a cerut ca Mugur Isărescu, guvernatorul BNR, ***Florin Georgescu,*** ministrul Finanțelor și ***Mircea Coșea,*** ministru de stat, să prezinte în Parlament noile conditii ale acordului stand-by. Guvernul României a transmis, la sfîrșitul anului trecut, Fondului Monetar o scrisoarea de intenție prin care a cerut prelungirea acordului stand-by pentru 1996. FMI a aprobat în 27 decembrie, extinderea acordului, printr-un împrumut de 280 milioane dolari.

Mugur Isărescu a anunțat că zilele următoare se va semna acordul de împrumut FESAL cu Banca Mondială. Împrumutul este destinat restructurării economice.

PNȚ-CD se pregătește pentru un război intern

Ieri, urmau să fie făcute publice listele de candidați pentru ***Congresul PNȚ-CD.*** Sedinta BCCC din dimineata zilei de vineri urma să ratifice si, eventual, să aducă modificări propunerilor ***Comisiei de Validare,*** care, conform declaratiilor primite joi seara, si-ar fi încetat activitatea. Stupoare și surpriză totodată, ieri, în jurul orelor 14.00. Șeful Biroului de presă al PNȚ-CD, d-l ***Remus Opriș*** declară ziaristilor că operațiunea de validare nu s-a terminat, că mai durează cîteva zile, că este - eventual - posibil ca decizia finală să fie luată într-o sedință a BCCC ce se va ține duminică seara. Mult mai aproape de realitate, prof. ***Gabriel Țepelea*** a sustinut că BCCC a decis deja și că membrii Comisiei de Validare redactează forma finală a listelor aprobate de BCCC. Pe căi ocolite am aflat că embargoul publicării listelor ar apartine presedintelui ad interim al PNȚ-CD, ***Ion Diaconescu.*** Totuși, de la surse care sînt deschise relațiilor cu presa am aflat unele din deciziile luate în sedinta BCCC. Astfel, din cei 171 membri care și-au depus candidatura, cinci au fost respinși. BCCC nu a ratificat deci numărul mult mai mare de respinsi (circa 40%) de către Comisia de validare. Două persoane si-au retras candidaturile: una dintre ele fiind d-l ***Mișu Barcan,*** secretar executiv al PNȚ-CD, fost prim consilier al lui ***Corneliu Coposu,*** iar cealaltă senatorul Ioan Bărbus. Datorită faptului că nu face parte din Delegatia Permanentă, a fost respinsă candidatura d-lui ***Constantin Ticu Dumitrescu.*** Solicitarea d-lui Iulian Crețu, în calitate de presedinte al Ligii primarilor PNȚ-CD, de a candida de drept pentru BCCC, a fost, de asemenea, respinsă, pe criteriul că nu se amestecă problemele de partid cu cele vizînd primăriile. Tot în sedinta de ieri a BCCC s-a hotărît renuntarea la unele criterii stabilite pentru candidați, cele privind vechimea în partid. **(L. GHEORGHIU)**

Există riscul ca PNȚ-CD să încapă pe mîna oportuniștilor

■ *interviu cu d-l Mircea Ciumara, deputat PNȚ-CD*

- Domnule Ciumara, apropiatul congres al partidului dvs., PNT-CD, ce schimbări, ce noutăți va aduce?

- Se va dinamiza partidul prin ocuparea cel puțin a functiilor care acum sînt libere. Apoi vom aproba o variantă modernizată a programului partidului. Va aduce mai multă ordine și disciplină în partid.

- Vor fi confruntări, dispute pentru ocuparea posturilor de conducere?

- Ca președinte va iesi Ion Diaconescu. Avem multe orgolii în partid, care se vor disputa pentru celelalte funcții.

- Există deja formată o generație tînără care ar putea prelua conducerea din mîinile celor în vîrstă?

- Avem o asemenea generatie... Dar direcția, cred, a partidului va rămîne, pentru stabilitate, în mîna celor vîrstnici. Cei tineri vor ocupa funcții executive, unde va fi consum mare de energie.

- Generația tînără ar putea dezechilibra partidul, ajunsă la vîrf?

- Cei tineri polemizează între ei. Si printre ei sînt, cred, oportuniștii pe care-i avem. Fiind un partid de opozitie, avem totuși putini asemenea profitori.

- Ce surprize neplăcute ar putea aduce congresul?

- Există riscul ca acești oportuniști să capete o pondere prea mare în conducerea partidului.

- Domnul Diaconescu a declarat că este posibilă o colaborare cu o parte a PDSR... Comentați această poziție!

- Va fi posibil numai după alegeri. Ne e teamă că partidele democratice nu vor căpăta o pondere suficientă pentru a asigura singure noul guvern. PNT-CD va dori să guverneze neapărat. De aceea nu-i lipsită de temei o asemenea declaratie, că va fi nevoie de-a colabora cu PDSR. Ar fi bine ca electoratul să susțină partidele democratice pentru a nu ajunge la o asemenea soluție. Vom pune totuși condiția, în cazul acestei colaborări, ca marile instituții - Justiția, SRI, Televiziunea - să fie independente.

- Aceste schimbări sînt conforme cu linia morală Coposu? Există un testament politic al lui Corneliu Coposu?

- În sensul de act juridic, cu consecinte post-mortem, eu nu cunosc să existe un testament. Stiu că există un asemenea act făcut în 1994, cînd s-a operat în Germania. În 1995, a fost luat prin surprindere. Unii au încercat să se abată de la acest testament moral Coposu... Si încearcă și astăzi să se abată...

- Care sînt aceste abateri?

- Poziția față de monarhie. Domnul Coposu era un monarhist. Altă abatere ar fi chiar neschimbarea generației actuale de la vîrful partidului. Corneliu Coposu a cerut ca toate functiile executive să fie ocupate de tineri...

- Publicarea dosarelor sustrase din arhiva fostei Securități va bulversa viața politică în campania electorală?

- Nu cred... Electoratul va fi mai atent la oferta politică decît la asemenea dezvăluiri. **(A consemnat Constantin CIOCHINĂ)**

PL'93 a cerut lui Ion Iliescu să propună Parlamentului demiterea lui Măgureanu

■ *directorul SRI este acuzat că a încălcat Legea de organizare și funcționare a SRI și că a dezinformat Parlamentul*

PL'93 i-a cerut, ieri, președintelui ***Iliescu,*** prin intermediul unei scrisori deschise, să propună Parlamentului demiterea lui ***Virgil Măgureanu*** din funcția de director al SRI.

PL'93 invocă, în sprijinul cererii sale, art. 23 din ***Legea de organizare și funcționare a SRI,*** care prevede că ***"eliberarea din funcție a directorului SRI se face de Parlament în ședința comună a celor două Camere, la propunerea Președintelui României"***

Motivele pentru care PL'93 consideră oportună demiterea directorului SRI sînt, în principal, legate de publicarea în presă de către acesta, a propriului dosar de Securitate.

În opinia PL'93, prin gestul său, Măgureanu a încălcat art. 27 al Legii de organizare și functionare a SRI, care prevede că "nu pot activa în SRI(...) informatorii și colaboratorii Securității(...)".

De asemenea, Măgureanu se face vinovat, potrivit estimării PL'93, de dezinformarea Parlamentului, prin faptul că a ascuns legăturile sale cu fosta Securitate.

Demersul PL'93 pe lîngă președintele Iliescu este primul de acest fel, de la izbucnirea scandalului privind dosarul de Securitate al lui Virgil Măgureanu.

Situație limită

Încă un miner dintre cei aflați în greva foamei la Zegujani a fost internat la spital

Încă unul dintre cei 400 de mineri aflați în a patra zi de grevă a foamei, la ***Zegujani,*** a fost transportat de urgență de ***Spitalul Județean Mehedinți,*** a declarat, ieri, Agenției MEDIAFAX liderul sindical ***Iorgu Mandreș. Nicolae Ilarion*** (39 de ani), miner, este cel de-al treilea internat în spital după ce, miercuri, 10 ianuarie, fuseseră internati ***Petre Gădan*** (23 de ani), mecanic, și ***Constantin Craioveanu*** (36 de ani), miner. Reprezentanții Regiei Autonome a Lignitului "Oltenia" (RAL-O) s-au retras marți din ședința de negocieri cu greviștii. ***Gavril Baican,*** directorul general al RAL-O, a declarat că rezolvarea revendicărilor minerilor înseamnă încălcarea Legii 66/1995 privind salarizarea în regii și a bugetului de venituri și cheltuieli. Greviștii au cerut să primească o cotă în bani din profitul rezultat ca urmare a faptului că, în 1995, mina Zegujan a realizat mai mult cărbune activ decît își propusese. Revendicarea aceasta este în conformitate cu Contractul Colectiv de Muncă încheiat în 1995, a declarat Mandreș. Conform calculelor făcute de sindicaliști, cota se ridică la aproximativ un miliard de lei pentru cei 660 de salariați. Greviștii cer un avans mediu de persoană în valoare de 290.000 lei, restul banilor urmînd să li se dea la o dată negociabilă. Iorgu Mandreș, liderul ***Sindicatului Minier Liber din Zegujani*** (sindicat afiliat la Confederația Sindicatelor Miniere din România, condusă de Miron Cozma) a mai declarat că minerii sînt hotărîți să continue greva pînă la solutionarea, fie și parțială, a revendicărilor lor. ***Miron Cozma*** urmează să sosească, ieri, în jurul orei 18.00, la Zegujan.

Ideile bizare ale lui Lorin Fortuna

Partidul Republican cere trimirea unui comando pentru eliberarea lui Ilie Ilașcu

"Așa ar trebui să procedeze o țară care se respectă", a declarat ieri la Iași ***Lorin Fortuna,*** președintele Partidului Republican. El a propus și ***"constituirea unei baze NATO în România împotriva Rusiei și Ucrainei".***

Lorin Fortuna - ales președinte al Partidului Republican în luna noiembrie 1995, la Conventia Natională care a avut loc la Timișoara - este și candidatul la președinția României din partea acestui partid.

El și-a prezentat ieri, în cadrul unei conferinte de presă, sustinută la Iași, programul politic și punctul de vedere al Partidului Republican față de principalele probleme ale României. Două elemente de program disting, în opinia lui Lorin Fortuna, Partidul Republican de toate celelalte partide politice din România: optiunea fermă pentru reîntregirea României și măsurile "radicale" pentru eradicarea corupției din societatea românească.

"Înainte de a ne preocupa de integrarea în Europa trebuie să ne preocupăm de reîntegrarea în România Mare" - consideră liderul Partidului Republican. În opinia sa, România ar trebui să adopte modelul Austriei sau Japoniei și să nu încheie tratate bilaterale cu nici un stat cu care are probleme teritoriale. ***"Sîntem singurul partid care ne-am opus încheierii unui tratat cu Ucraina. Noi am cerut să se păstreze șansa intactă pentru reîntregire"*** - a declarat Lorin Fortuna, care i-a atacat pe toți cei ce se declară nationaliști și spun că sînt pentru reîntregirea României, începînd cu ***Mircea Druc,*** președintele Partidului National al Reîntregirii, și terminînd cu ***Gheorghe Funar*** și ***C.V. Tudor. "Nu aderăm la modul iresponsabil în care fac politică PRM și PUNR"*** - a declarat președintele Partidului Republican, partid care ***"se pronunță ferm pentru integrarea României în Uniunea Europeană și NATO, și care va propune constituirea unei baze NATO în România împotriva principalului pericol pe care-l reprezintă Rusia și Ucraina".***

În privința celui de-al doilea element de program, eradicarea corupției, Partidul Republican se pronunță pentru "controlul legalității averilor constituite după decembrie 1989". ***"Impozitarea veniturilor care nu pot fi justificate ar fi principala sursă de venit pentru redresarea societății românești"*** - consideră președintele Partidului Republican. Lorin Fortuna s-a referit și la aliantele pe care Partidul Republican ar putea să le facă în perspectiva alegerilor. Pe lîngă CDR și Uniunea Social-Democrată, președintele Partidului Republican vede posibilă constituirea unui "al treilea pol, republican, al opozitiei".

În calitate de potential candidat la președinția României, Lorin Fortuna consideră că principalul său adversar va fi Ion Iliescu, pe care l-a caracterizat ca fiind ***"principalul vinovat moral pentru dezastrul din România și cel mai mare pericol la adresa României".***

Lorin Fortuna este un cunoscut revolutionar din Timișoara, președintele Uniunii Românilor Bucovineni; a făcut parte din "Curtea Morală a Revoluției", care, joi, a cerut Parchetului General pronunțarea recursului în anulare, în procesul soților Ceaușescu. **(Pavel LUCESCU)**

O parte din membrii "Alternativei 2000" vor înființa partidul "Alternativa României"

O parte a membrilor grupului ***"Alternativa 2000"*** au decis, joi, 11 ianuarie, înființarea unui partid politic intitulat ***"Alternativa României",*** se anunță într-un comunicat remis Agenției MEDIAFAX.

La întrunirea de joi a fost ales, deocamdată, un Comitet de Organizare al noului partid, format din ***Laurențiu Ulici, Varujan Vosgaian, Florin Filipoiu, Adrian Iorgulescu, Victor Rebengiuc, Adrian Belicovschi, Călin Zamfirescu, Rada Zilișteanu.*** Comitetul de Organizare va îndeplini formalitățile legate de înregistrarea juridică a partidului și va convoca Conferința Națională. Surse din cadrul grupului de inițiativă au declarat Agenției MEDIAFAX că noul partid va participa la alegerile din 1996.

"Alternativa României" își propune să ofere electoratului o nouă soluție față de cea avansată de partidele de Opoziție. Sursele citate consideră că "Alternativa României" va fi un partid "post-modern", capabil să atragă în special electoral indecis.

Andrei Pleșu, în numele mai multor membri ai grupului "Alternativa 2000", a dat publicității, joi, un comunicat în care se susține că nu intrarea în politică a fost obiectivul inițial al creării acestui grup.

"Alternativa 2000" a fost înființată în toamna lui 1995, avînd ca scop lansarea de programe economice, sociale, culturale etc., pe care să le propună atît societății, cît și formațiunilor politice existente.

România, pe locul trei în topul celor mai reclamate state est-europene la Comisia Europeană pentru Drepturile Omului

■ *înaintea noastră se află Polonia și Ungaria*

Împotriva ***României*** au fost depuse, în 1995, 37 de dosare, față de 249 de dosare în ***Polonia*** sau 89 în ***Ungaria,*** se arată într-un raport al ***Comisiei Europene pentru Drepturile Omului,*** remis Agenției MEDIAFAX de către centrul de informare și documentare al Consiliului Europei în România.

Cu acest bilanț, România se situează pe locul al treilea în topul celor mai "reclamate" state din grupul noilor membri ai Consiliului. Majoritatea cererilor depuse la Comisie în legătură cu încălcarea drepturilor omului în România se referă la conditiile de detenție sau la restituirea proprietăților confiscate. La 31 decembrie 1995, 33 de dosare asteptau să fie dezbătute de către Comisie, iar cinci erau în curs de rezolvare. Alte patru dosare au fost depuse în primele opt zile ale acestui an.

În ceea ce privește Ungaria, deținătoarea locului doi, ca număr de plîngeri, între noile state membre ale CE, cele 89 de dosare depuse la Comisia Europeană pentru Drepturile Omului vizează condițiile de detenție, durata procedurilor judiciare, restrîngerea activitătilor politice pentru anumite categorii de persoane. Cît despre Polonia, Comisia a primt în 1995 circa 3500 de scrisori, uneori chiar și cîte 30 pe zi. Ele privesc mai toate aspectele vieții sociale: sărăcia, contractele de muncă, pensiile mici, condițiile din închisori, etc.

Între statele Uniunii Europene, Italia a continuat să fie, în 1995, țara cu cele mai multe dosare pe rol la Curtea Europeană a Drepturilor Omului, iar acestea privesc, în esență, durata procedurilor civile si penale în complicatul sistem judiciar al acestei țări. Nici Germania nu este "scutită" de dosare care o privesc, acestea reclamînd, de cele mai multe ori, probleme legate de restituirea proprietăților și de expulzarea cetățenilor străini.

Numărul total de dosare depuse la CEDO se ridică la 4065, din care 1604 analizate și alte 2461 neexaminate încă.

Comisia Europeană a Drepturilor Omului funcționează ca "filtru" pentru plîngerile depuse de cetățeni împotriva statelor. Comisia le analizează și decide pertinența lor. Unele sînt declarate, de la bun început, drept inacceptabile. O altă parte se remite guvernelor, pentru rezolvare pe căi amiabile. În cazul în care statul nu dorește sau nu poate rezolva într-un termen dat respectivul dosar, acesta pote fi declarat acceptabil și este înaintat Curții Europene pentru Drepturile Omului.

Curtea nu a judecat, pînă în prezent, nici un dosar împotriva unuia dintre noii memnbri, se mai arată în raportul citat. Această stare de fapt se datorează fie răstimpului acordat pentru epuizarea tuturor căilor legale de apel din statele respective (singurul moment în care organismele europene pot interveni). Raportul apreciază că primul dosar împotriva unui noi membru va fi "cu siguranță polonez sau ungar".

Printre problemele cu care se confruntă cele două instituții europene amintite, Comisia și Curtea Europeană pentru Drepturile Omului, se află, în primul rînd, durata prea lungă a procedurilor din interiorul acestor organisme (de la trei la patru ani în interiorul Comisiei, plus între 13 și 16 luni, în cadrul Curții), dezbaterile fiind limitate la circa două ore pentru un dosar "normal".

Creșterea efectivelor Comisiei nu este proporțională cu creșterea numărului dosarelor, făcîndu-se resimțită necesitatea unor noi posturi, cîte unul pentru fiecare stat nou membru al Consiliului Europei, chiar dacă nu este, încă, unul des reclamat.

Comisia Europeană pentru Drepturile Omului a constatat și o creștere importantă a numărului de cereri înregistrate, de la 2.944 de plîngeri în 1994, la 3.481, anul trecut. În ceea ce privește dosarele înaintate Curții, s-a constatat o reducere a numărului cazurilor ce incriminau folosirea torturi și relele tratamente, în paralel cu o creștere a celor ce vizează probleme de imigrare și de reunire a familiilor.

EDITORIAL

Cu bune și rele, adio Mitterrand!

Dorin POPA

François Mitterrand a fost cel mai important șef de stat occidental care a vizitat România după decembrie 1989. Să ne amintim că fostul președinte francez a fost prezent chiar și în orașul nostru, cu prilejul deschiderii oficiale a Centrului Cultural Francez din Copou.

Atunci, în primăvara lui 1991, mă aflam vizavi de clădirea Centrului pe care Mitterrand venise să-l inaugureze, însoțit, bineînțeles, de președintele român, Ion Iliescu. Deși românii au privit întotdeauna cu simpatie către Franța, prezența lui Ion Iliescu a fost nefastă pentru Mitterrand, care a fost întîmpinat de studenții ieșeni, aflați în număr mare pe Copou, cu aceste cuvinte: ***"François Mitterrand c'est l'ami de l'assassin"*.**

Să nu uităm însă că fostul președinte francez a refuzat pe vremuri invitațiile repetate făcute de Nicolae Ceaușescu de a vizita România. Avea, totuși, să recunoaștem, scrupulele sale. Joi, 11 ianuarie a.c., posturile de televiziune franceze cele mai importante, ***TF 1*** și ***France 2,*** au transmis în direct întreaga ceremonie a înmormîntării lui François Mitterrand (1916-1996), fost președinte al Franței timp de 14 ani (1981-1995). A fost înmormîntat în orășelul natal, Jarnac, în cavoul familiei, alături de părinții și bunicii săi. În paralel, la ***Catedrala Notre-Dame*** din Paris, cardinalul Parisului a oficiat o slujbă de pomenire la care au asistat 60 de șefi de state, iar, în total, au fost reprezentate 155 de țări din toată lumea. Chiar dacă politica este privită îndeobște ca un teritoriu al nesincerității, lumea întreagă a putut vedea lacrimile curgînd discret pe chipul cancelarului german Helmuth Kohl, considerat un prieten intim al defunctului președinte. De fapt, Mitterrand și Kohl, împreună, au asigurat stabilitatea politico-economică a Europei în ultimul deceniu. Prietenia franco-germană a fost garantul stabilității instituțiilor europene. Un sondaj de opinie realizat pentru ***France 2*** și revista "Le Point", care va apărea chiar azi, la Paris, relevă că Mitterrand este considerat de către 93% din francezii chestionați un "grand homme d'etat", iar pentru 81% din francezi fostul președinte era un om apropiat. Pentru cei mai mulți, bilanțul său politic reține în primul rînd ***abolirea pedepsei cu moartea,*** apoi legiferarea celei de a cincea săptămîni de concediu plătit pentru francezi. 15% dintre francezi îi impută, în schimb, lui Mitterrand faptul că n-a putut reduce șomajul.

Socialistul Mitterrand a fost un om politic extrem de abil, reușind să se mențină în cel mai înalt post al statului francez vreme de 14 ani, timp în care s-au succedat 10 guverne și 7 prim-miniștri. În două rînduri, socialistul președinte a fost nevoit să coabiteze cu prim-miniștri de dreapta, prima oară (1986-1988) chiar cu actualul președinte francez, Jacques Chirac. Oricum, al doilea septenat ('88-'95) a marcat dezastrul gestiunii guvernamentale socialiste.

Dacă ținem cont că în 1965, în alegerile prezidențiale, l-a înfruntat în turul doi pe celebrul Charles de Gaulle, după ce fusese, deja, de 11 ori ministru în diverse cabinete, iar în 1974 a fost învins la limită (mai puțin de un procent) de Valéry Giscard d'Estaing, se poate afirma că Mitterrand a marcat politica franceză timp de o jumătate de secol. El a fost prima dată ministru în 1944, într-un cabinet condus de Ch. de Gaulle și întîia oară ales deputat în 1946.

Mulți tineri din colegiile Franței au declarat, joi, că Mitterrand era prietenul lor pe care-l numeau amical ***Tonton.*** Mitterrand, deși socialist, este primul președinte francez care sparge monopolul de stat al audiovizualului, permițînd apariția a trei rețele private de televiziune și liberalizarea radioului și promulgînd diverse legi privind descentralizarea. Totodată, este considerat un mare european, ratificînd, prin referendum, ***Tratatul de la Maastricht*** și creînd axa de forță continentală Franța - Germania. În același timp, a fost apropiat de Anglia Doamnei Thatcher, susținîndu-l perseverent pe Mihail Gorbaciov.

Lui Mitterrand i-a plăcut mereu să scrie atît lucrări politice, cît și memorii, fiind absolvent de studii de drept și litere.

A fost mereu preocupat de politica culturală a Franței, fiind în acest domeniu un președinte extrem de atent. Se crede despre el că a fost posesorul unui spirit estetic deosebit, dispus să se angajeze, în plan cultural, în susținerea diverselor proiecte. Politica sa culturală - de la construirea de muzee și pînă la inițiative privind încurajarea cinematografiei franceze - a atras simpatia unei bune părți a intelectualității franceze. Mitterrand este, de fapt, una din ultimele mari figuri ale stîngii europene, care nu se mai află la putere decît în Grecia și Spania. Poate că o dată cu plecarea lui Mitterrand se va vorbi, de aici înainte, despre stînga franceză doar la trecut. Însă el a reprezentat, cu bune și rele, o importantă bornă în istoria contemporană a Franței. Probabil că Franța trebuia să treacă, în mod fatal, prin "perioada Mitterrand", perioadă care n-a fost deloc nefastă pentru această importantă țară europeană.

Poate că rolul lui Mitterrand a fost, în principal, chiar acela de a spulbera ultimele pulsiuni stîngiste ale intelectualilor francezi, care, cu ocazia mandatelor sale - primul președinte socialist francez - și-au epuizat resursele de utopie păguboasă. Anul acesta se pare că și socialismul spaniol va părăsi puterea, partidul lui Gonzales nefiind creditat cu mari șanse în alegeri. S-ar putea ca foarte curînd să se vorbească despre socialism numai la trecut, ca despre o etapă istorică definitiv încheiată. Cu cît mai repede, cu atît mai bine! ■

CAFEAUA DE DIMINEAȚĂ

"Cum le spui mata bobocule, mai rar...!"

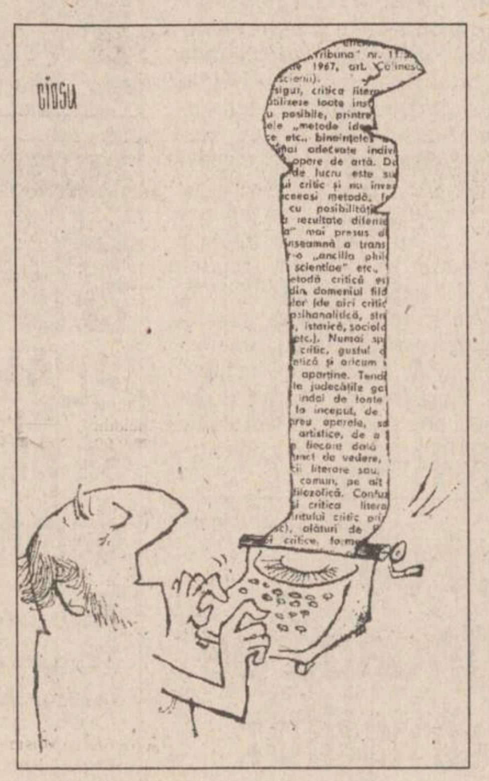

Aurel LEON

...Zice admirativ, nu coana Efimița din piesa lui Caragiale ci însăși nația română în fața valului de logoree, care inundă viața noastră politică. Deși, latin în genere românul nu-i prea limbut.

Neam de ciobani, tace ca muntele. Tot nu înțeleg de ce oamenii politici vor să fie oratori.

Am vrut un președinte cu veleități de orator, care stropșea cuvintele, nu purta ochelari și vorbea zile întregi, de ajunsese de pomină. Și acum circulă termeni lansați de el. Aceasta era situația, nu-i puteam cere omului prea mult. Acum se știe că mîncărimea de limbă i-a decis soarta.

Avem un președinte cu ușurință de exprimare. Vorbește fluent, în toate limbile pămîntului, că le face să se asemenea una cu toate, asta-i altceva, ține de accent. I-a dovedit-o și fostului șef, în scena balconului de la hotelul Traian din Iași, cînd numai prim secretar de județ fiind, și-a permis să i-o ia înainte șefului, reproducînd discursul ce urma a fi emis de autoritatea supremă. Atunci s-a văzut ce periculos e să vorbești, cînd mai cuminte ar fi să taci. Dacă tăcea atunci ministru ajungea. Pe cînd așa, a trecut prin avataruri și-a ajuns în pulover la televiziune!

Omul nu s-a învățat minte, îl imită pe înaintaș. Vorbește și cînd trebuie și cînd nu. Vrea să pară inteligent. Or, se știe că puține valori sînt mascate de altele, învecinate cu inteligența pură. O mulțime de valori înrudite pot fi confundate. În primul rînd, cultura. Urmează temperamentul artistic, fantezia, gustul, predilecția pentru detaliul caracteristic, exprimarea pregnantă sînt un fel de inteligență: a concretului. Mai punem după bunul simț, prezența de spirit, talentul. Adevărata inteligență e cu totul altceva. Cum s-o definim? S-a spus că e facultatea de a surprinde raporturile noi și generale între lucruri, s-a identificat cu comprehensiunea, adîncimea gîndirii, cu spiritul critic. Precum se vede, determinarea nu e ușoară. E mai comod să te adresezi direct în viață cu observații empirice.

Astfel stînd lucrurile, se pune întrebarea: cînd și cum trebuie să vorbească un președinte?

Punctul 1. Sistemul cu "purtător de cuvînt" nu este ceva nou. Vechii azteci îl utilizau. Istoria ne povestește că un conchistador spaniol, cîștigînd complicitatea unei prințese, descoperă care e adevăratul rege utilizînd un truc: adevăratul monah nu avea voie să poarte discuții direct, ci prin "porta-voce". Avea, deci, "chebeleu" și regele aztec! Aceasta spre a face deosebirea între vorbăria de stat și clevetire. Strămoșul nostru, Horațiu, avea în vedere același pericol cînd afirma, în "Ars poetica": "un cuvînt, odată rostit, nu mai poate fi întors."

Punctul doi: Cuvîntul președintelui trebuie să fie sentențios, cu greutate, acceptat fără condiții. E de preferat tăierea nodului gordian decît încurcătura de mațe. Nu-i indicat ca președintele unei țări să aibă veleități de orator, să vorbească în orice ocazie. Propaganda electorală s-o facă faptele lui, arătate de alții. Un președinte nu e un Ion oarecare!

Ion are voie să meargă în vizită de lucru, dînd autografe pe discursuri și strîngînd mîini, cu zîmbete largi, un președinte nu-și pune semnătura pe orice. Nu poate fi popular un președinte care se ceartă cu fiecare și dă autografe scrise pe spinarea curtenilor.

Punctul trei: Ion poate vorbi în toate dialectele pămîntului stropșindu-le cum poate, președintele nu vorbește decît limba poporului care l-a ales. Clinton nu vorbește franțuzește la Paris, deși ar putea citi în limba respectivă, otova, fără accent. Acest cameleonism poate fi considerat lipsă de demnitate. E acest poliglotism un bobîrnac dat "fostului" sau însăși limbii române?

Că actualul președinte a început să-l imite, fără voie pe antecesorul său e oarecum normal, fiindcă a fost crescut de acesta. Să se păzească, însă, de clișee rizibile și să copie alte curți, mai venerabile.

De pildă, Ioane care vorbești ziua și noaptea, despre toate și vrei să fii implicat în toate, cum ți-a plăcut demnitatea civică dovedită de fostul președinte al Franței?

"Cum le zici, mata, bobocule, mai rar!" ■

POLIGON

Politică înaltă, bre...

Dorin SPINEANU

Cinstit să fiu, m-am săturat de tot ce se ascunde sub genericul "politică", mi-aș dori să am vreme să mai comentez o carte, să-mi exhib melancoliile și să-mi refutez complexele în micuțe poeme în proză inutile și grațioase. Nu se poate - e zvon de alegeri locale, lumea de partid și de stat se agită înnebunită, iar o să le scape pedeseriștilor orașele mari și așa ceva domnul Iliescu nu mai concepe. Chemat scurt, la ordine, pe Solcanu l-a luat gura pe dinainte și i-a murmurat președintelui ales, cu ochii în pămînt, roșu la față: - ***Vă dau Iașul, șefule.***

Șeful, însă, n-avea chef de conversație, tocmai se gîndea cum să reacționeze în fața lui Snegur care e mare cît un bou bun și l-a expediat cu un gest a lehamite pe senatorul lui Gâlea.

"Politica e lucru' dracului..." - a cugetat șeful statului deschizînd fereastra să iasă miasmele. "Uite și la ăsta, l-am făcut senator, dar tot bagă-n el fasole! De, moldovean... Și cică-mi dă Iașul. Dă pe dracu' ghem. S-au făcut și ăștia ai naibi, umblă prin cîrciumi și fac politică reacționară. Lume rea, uită repede cine le-a dat libertatea...".

Melancolic, președintele închide fereastra, aerul se încălzește repede și temperatura revine iarăși la normal. "Buni senzori mai fac și americanii!" Și iar cade dumnealui pe gînduri, își reamintește cu plăcere, o plăcere apropiată în intensitate de orgasm, de Clinton și Gore, de marile orașe americane, de drumul de costișă și de sergentul zece, cel mai simpatic din gardă și tot așa pînă se face seară, vine Snegur ("Și ăsta bagă-n el fasole!") lugu-lugu, CSI, monedă, inflație, plictiseală. Ar citi presa, dar nu mai e ca pe vremuri... Destabilizează animalele alea de ziariști și nici nu-i poate băga în pușcărie - urlă Occidentul...

Înainte de a se băga în pat, președintele își aduce aminte de ceva plăcut, ca să nu mai viseze iarăși urît și sub pleoapele prezidențiale se insinuează misterios chipul Gildei Lazăr.

Hotărît s-o viseze toată noaptea, președintele iar avu coșmarul cu Rodica Becleanu...

Vezi, cititorule, că m-am plîns de pomană: uite că n-a fost să fie un poem grațios și inutil, ci a ieșit așa, de-o schițișoară. Nu-i rău... ■

UNGHIUL DE TRAGERE

O discuție cu tîlc

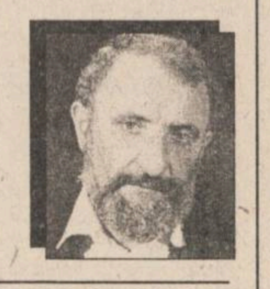

Val CONDURACHE

Am urmărit înainte de Anul Nou (dar faptul nu are importanță, veți vedea că actualitatea subiectului nu este știrbită cu nimic) emisiunea "În linia întîi" a postului de televiziune Tele 7 abc. Invitați au fost dl Vladimir Pasti, sociolog, membru marcant al GUVR și Alina Mungiu Pippidi, cunoscută analistă politică, autoarea a două cărți de comentarii, deținătoarea unui curs de politologie la Universitatea din București. Moderator a fost dl Radu Neculau. Nu voi face un rezumat al discuțiilor, care au durat două ore. Voi încerca să delimitez pozițiile exprimate față de o temă care ne preocupă pe toți: eșecul reformei, devenit tot mai evident odată cu explozia leului, cu blocarea jenantă a procesului de accelerare a privatizării, în sfîrșit cu neputința Băncii Naționale de a pune la dispoziția unui însemnat segment al sectorului bugetar lichiditățile necesare pentru plata salariilor pe luna decembrie. Mai mult de jumătate din bugetari au făcut Crăciunul fără un leu în casă. Discuția nu a ajuns la "amănuntele", deloc lipsite de importanță, enumerate mai sus, dar a pus față în față platforma FSN, proclamată în seara zilei de 22 decembrie 1989, cu realitatea politică și economică a lunii decembrie 1995.

Combatanții, credeam eu, fac parte dintr-o anume elită politică. Acesta a și fost motivul pentru care am urmărit emisiunea cu atenția maximă. Spre stupoarea mea, doar Alina Mungiu și-a confirmat intuiția politică, simțul critic și, nu în cele din urmă, bunul simț. Ea și alături de ea, cu rezerve dictate de postura de moderator, dl Radu Neculau au demonstrat cu acuratețe (din păcate pentru un public dinainte convins, acela al Tele 7 abc și nu pe postul național, ca să priceapă toată lumea cam în ce ape ne scăldăm) că din platforma FSN s-a cam ales praful: pluralismul există doar pe hîrtie, PDSR adoptînd cu tot mai multă agresivitate postura partidului unic, recurgînd la mijloacele fostului PCR pentru atragerea clientelei manageriale și birocratice. Dl Vladimir Pasti a încercat să riposteze, timid, că peste tot în lume partidul aflat la putere își propune să rămînă la guvernare, nimeni nu e dispus să lase altuia locul, pentru a se retrage în opoziție. Teza a mai fost reluată, în cîteva rînduri, de fruntașii PDSR, nu credeam însă că poziția GUVR diferă de partidul aflat la guvernare doar prin pasivitatea politică, lăsîndu-mi chiar senzația că Grupul este pus la conservare pentru a fi apt într-o guvernare viitoare să joace același rol, cu aproape aceleași mijloace. CDR, a opinat dl Vladimir Pasti, ca partid aflat în opoziție, a avut posibilitatea să cîștige de partea sa electoratul. Ar fi putut s-o facă oriunde în altă țară, zic eu, dacă separația puterilor în stat ar fi fost respectată.

Și cu aceasta ajungem la un al doilea punct sensibil al discuției: separația puterilor în stat, garantată de Constituție, anunțată în platforma FSN în seara zilei de 22 decembrie 1989, are doar un cadru de hîrtie, iar președinția și PDSR s-au folosit, pînă acum, de toate mijloacele pentru a o încălca. Temerile că opoziția nu va cîștiga nici alegerile din 1996 nu vin din convingerea că ea nu este aptă de guvernare sau că nu are, cel puțin în acest moment, suficiente sufragii, ci pentru că analiștii politici lucizi realizează că uriașa mașină a puterii va sfida iarăși principiile democrației, prin mijloace deja cunoscute, va acapara, mai mult decît a făcut-o pînă acum, mass-media, se va folosi de frica instalată în rîndul electoratului.

Miezul discuției s-a purtat însă în jurul reformei, al privatizării, care, iată, este pe punctul de a-și da duhul după șase ani de chinuri zadarnice. Dl Vladimir Pasti a exprimat cu mai multă claritate ceea ce liderii PDSR spuneau, mai în doi peri: fără industrie nu poți dezvolta serviciile, pentru că principala sursă de bani este industria. Serviciile nu pot absorbi massa de șomeri, pentru că nu are nimeni cu ce să plătească serviciile. Iar ca să restructurezi industria îți trebuie voință politică.

Chiar așa, au zis Alina Mungiu Pippidi și Radu Neculau într-un glas, unde a fost voința aceea politică? Dl Pasti a încercat să dea un exemplu: pe cînd domnia sa era angajat al guvernului, niște investitori japonezi s-au oferit să dea o mînă de ajutor la restructurarea industriei, dar au cerut părții române să precizeze care sînt sectoarele preferențiale și ce anume așteaptă guvernul român de la investitorii japonezi. Cum puteam să alegem? Dacă opoziția s-ar fi aflat la putere, ea ce sectoare ar fi ales, ar fi știut să pună un pariu? Pentru aceasta, a repetat dl Pasti, îți trebuie voință politică. Problema nu este doar economică. De data aceasta am sărit și eu în sus de pe scaunul meu. Bravos! Dar opoziția, presa independentă ce tot vorbesc de șase ani? Am ajuns în groapa unde am ajuns din lipsă de voință politică, dar această lipsă de voință vine din dorința guvernanților de a nu face nimic, pentru a nu pierde puterea. În cele din urmă am înțeles: și dl Iliescu și PDSR și GUVR, tot ce mișcă la stînga eșichierului nostru politic se tem de reformă și, o spun cu surprindere, nu s-au desprins absolut deloc de viziunea economică din comunism. O clasă politică de simulanți ai economiei de piață a sacrificat o țară întreagă pentru a plimba monopolul asupra economiei de la stat la o foarte restrînsă clientelă politică, iar acum se chinuie să împartă sărăcia celor deja ajunși în pragul ei de jos. Nu numai la vîrful piramidei nu s-a schimbat nimic: clientela PDSR și însuși partidul trag comunismul în coada reformei, dînd din umeri a neputință. Bine, au întrebat într-un glas Alina Mungiu și Radu Neculau: și pentru toți acești șase ani, cine e vinovat? Neavînd anvergura d-lui Ion Iliescu, dl Vladimir Pasti a dispărut din imagine. ■

PUNCTE DE VEDERE

14 Decembrie '89 - între teoretic și practic

Radu PĂRPĂUȚĂ

În recenta controversă dintre domnii Liviu Antonesei și Cassian Spiridon, purtată în principal în "Monitorul", acesta din urmă face, printre altele, referire ireverențioasă la activitatea de luptător anticomunist a primului. Domnul Antonesei îi răspunde că el nu a luat peste picior niciodată faptul că domnul Spiridon a fost bătut la Securitate în decembrie '89, bătaie cu care domnul Spiridon "a umplut tîrgul" (citatul e din memorie).

Mărturisesc că în decembrie 1995 intenționam să scriu cîteva cuvinte despre întîmplarea numită îndeobște ***Iași, 14 decembrie 1989.*** Aceeași întîmplare face să-i cunosc pe mulți dintre protagoniștii întîmplării decembriste bahluiene, iar în cei șase ani scurși de atunci am scris cîteva articole pe această temă: entuziaste la început, apoi tot mai temperate și raționale, pînă la viziunea actuală, lipsită cu totul de patimi. Însă tot în decembrie trecut, domnul Spiridon a ajuns redactor șef la "Convorbiri literare" și a început controversa mai sus pomenită. Abordînd tema Iași, 14 decembrie '89, în care, desigur, ar fi fost vorba și despre dl Spiridon ca revoluționar ieșean de frunte, aș fi putut fi acuzat de mojicie ("ia uite, ăsta acu' și-a găsit să-i dea cu măciuca, tocmai cînd l-a bușit și Antonesei"), ba și de "partinitate", eu fiind subaltern al domnului Antonesei și, deci, nu-i așa, făcînd parte dintr-o presupusă tabără antonesiană. Colac peste pupăză, am fost subaltern și al domnului Spiridon la revista "Timpul", am mîncat o pîine împreună, fiind eu domn vremelnic atotstăpînitor pe Trei Scaune (puse unul lîngă altul și cu o mînă sub cap, strămoșește) ca și măritul Ștefan cel Mare și Sfînt. E drept că domnia sa a ajuns peste noapte proprietar, în timp ce noi, ceilalți, care lucraserăm cot la cot, am ajuns simpli uvrieri. Dar asta-i altă gîscă. Așa că mi-am zis: lasă, dom'le, am să scriu în decembrie viitor despre 14 decembrie '89. Deci aș putea fi acuzat de anume rîci.

Iertați-mi introducerea prea lungă, dar am vrut ca cititorul să vadă cît de încurcate și subtile sînt căile Domnului (Părpăuță), ***dar și ale posibilului compromis.*** Și ca să calc în picioare posibilul compromis, risc să dau cu bîta-n baltă și să supăr amarnic pe unii și pe alții.

Încercarea de ironie la adresa domnului Antonesei nu e întîmplătoare la domnul Spiridon. Domnia sa are o prejudecată: noi am fost adevărații revoluționari, iar intelectualii disidenți ieșeni sînt vax. Prejudecata e întreținută cu ardoare în grupusculul de revoluționari care-l înconjoară. Că este așa o dovedește și volumul ***Iași, 14 decembrie 1989, începutul Revoluției Române,*** întocmit destul de abil de - cine credeți? - dl Cassian Maria Spiridon și apărut la editura "Timpul", editură care are drept patron tot pe C.M.S. În concluzia cărții, dl Spiridon se pitește sub un citat din cartea securistului Filip Teodorescu, ca să-și afirme astfel propria idee. Filip Teodorescu vorbește în citatul respectiv despre "așa-zișii dizidenți din Iași: Dan Petrescu și Luca Pițu". Mai scrie că aceștia n-aveau audiență în mase, lucru adevărat. Citindu-l pe Teodorescu (un tip deștept dar interesat), dl Spiridon vrea să sugereze că acțiunea neacțiune din 14 decembrie a fost de masă.

S-o spunem pe șleau: n-a fost de masă. Mînat de vise, dl Spiridon scrie în cartea pomenită, de pildă, despre "aripa nedesconspirată" a mișcării de la C.F.S. Știu de la Dorin Astefănoaie, muncitor pe atunci la C.F.S., căruia Ștefan Prutianu i-a spus despre 14 Decembrie, că la C.F.S. n-a mai existat nimeni în afară de el. Dorin Aștefănoaie s-a gîndit cui să-i spună mai departe, dar a ajuns la concluzia că nu poate avea încredere deplină în nimeni. Așadar, "aripa" de la C.F.S. a fost sublimă putem zice, dar... Ca un Pristanda revoluționar, dl Spiridon umflă numărul steagurilor și "aripilor" și în alte cazuri. Afirmația că "ramificații (ale mișcării - n.n.) aveam și la Vaslui, Botoșani, practic în toată Moldova, inclusiv la București" e o gogoriță ce-mi amintește de Ceaușescu, care voia să ne convingă cîtă carne mîncăm. Zicea Plumbuitu: iar păsări în gospodăriile populației sînt ***practic*** nelimitat. Îl rog pe dl Spiridon să-mi arate o listă cu cei din practic toată Moldova, că-i mănînc.

Nu neg "mișcarea" puțină cîtă a fost, dar opintelile acestea de broscuță lafontaineană care vrea să ajungă vacă așează o umbră peste oamenii cinstiți, care au participat din suflet la acțiunea din 14 decembrie. În acest context, cred că n-ar strica nițică modestie. În acești ani s-a zbătut mult: în afară de cartea pomenită, a reușit să dea unei piețe și unei străzi din Iași numele de 14 Decembrie, a montat o placă comemorativă, aniversează și dă comunicate solemne în numele revoluționarilor. Pe cînd un grup statuar revoluționar în marmură de Carrara?

Cred că atitudinea mai modestă a altor persoane care au făcut cu adevărat ceva în decembrie '89 și care nu se împăunează deloc cu asta - mă gîndesc la Ștefan Prutianu, Georgel Moraru, Valentin Odobescu, frații Stoica, Sandu Dascălu - este demnă de urmat. Tot respectul pentru cei care au venit atunci în Piața Unirii, tot respectul pentru cei care au suferit la Securitate, toată înțelegerea pentru cei care au clacat lamentabil în fața securiștilor (sîntem oameni făcuți din carne, înțeleg), dar imaginea unui Iași revoluționar cu revoluționari supermani este eronată. De ce, în loc să tot vorbim de "formidabila" forță de represiune de la Iași, n-am vorbi puțin și de vîrtoasa mămăligă bahluviană, de inerția noastră, de lașitatea noastră?

La fel de eronată este și minimalizarea disidenței intelectualității ieșene, poate cea mai puternică disidență din țară. Spre deosebire de "mișcarea" care s-a înfiripat cu cîteva săptămîni înainte de evenimentele din decembrie (de pildă domnul Spiridon a aflat de acțiunea din 14 decembrie de abia cu cîteva zile înainte, dar evită în cartea sa să pomenească acest lucru), dizidenții ieșeni s-au manifestat cu ani în înainte. Spre deosebire de complotul, pe furiș, al revoluționarilor din 14 decembrie, dizidenții s-au manifestat deschis, pe față, împotriva regimului. Lăsăm pe cititor să hotărască cine s-a manifestat mai bine.

Acestea sînt cîteva lucruri, din multele pe care am fi voit să le spunem. Dacă va fi cazul, vom reveni. ■

CHIAR NU VĂ INTERESEAZĂ BASARABIA?

Profanarea politică a Anului Nou (pe vechi)

Vlad VLASE

Tandemul Snegur - Vladimir (mitropolitul întregii Moldove - Sic!) este pe cît de caraghios, pe atît de periculos pentru neamul românesc. Să nu-și dea seama oare Mircea Ivanovici de ridicolul sărbătorilor pe vechi - nu mă refer la țăranii simpli, care au preluat din inerție datinile difuze - la nivelul țării de dincolo de (S)neguri? Atunci cînd toată Rusia, care ne-a impus praznicul cu Ded Moroz (Moș Gerilă) pe vechi, întîmpină Noul An ca toată lumea civilizată - la 1 ianuarie - Basarabia ține morțiș la calendarul iulian vetust. Pînă și mercenarul rus Smirnov, din enclava transnistreană, nu-și permite să dubleze Anul Nou - pe nou și pe vechi. El se îmbată criță numai de 1 ianuarie, ca s-o țină într-un "guleai" tot anul, pe cînd însnegurații mei de la Chișinău vîntură într-o mînă securea moldovenismului independent, iar în cealaltă - calendarul cu stilul vechi.

Acest dualism, această închistare în demagogie aduce provinciei românești cele mai grave prejudicii.

Am dialogat zilele trecute cu un copil, Maxim, elev în clasa a V-a la o școală din Chișinău. Mergea, împreună cu mama sa și cu surioara mai mică, la bunicii din satul Ghermănești-Telenești, pentru a-i colinda și sorcovi pe stilul vechi. I-am povestit cum și cînd vine Moș Crăciun (de Moș Nicolae habar n-avea) la copiii din România și a rămas uluit. Nici la școală, nici acasă nimeni nu i-a explicat că Nașterea Domnului precede Anul Nou și nu viceversa, ca-n Basarabia.

Alte comentarii sînt de prisos. Ce să mai spun că întreaga mea generație postbelică a fost privată de noțiunea de Crăciun pe nou, a avut reticențe față de "Lerui ler" și alte colinde tradiționale.

Dar cine să le explice astăzi basarabenilor că Biserica noastră a împlinit 110 ani? Tandemul Snegur - Vladimir? Școala, care nu acceptă religia ca obiect de studiu? Preoții promoscoviți?

Basarabia va rămîne arhaică și politizată în plan religios atît timp cît nu se va îndrepta de la "lupta" cu răul comunist direct spre bine, adică spre Biserica Neamului, care promovează demnitatea umană în locul religiozității difuze din Basarabia. ■

BOMBA DE CAUCIUC

Și azi e o zi bunoacă pentru a ne continua comentariul vizavi de *chestiunea arzătoare a alegerilor din acest binecuvîntat an*. La sase ani de la întîmplarea cu revolutia aia, cetăteanul încă nu întelege pe ce a pus mîna, la propriu și la figurat: pe dreptul de vota pe cine trebuie. Asta e o treabă strasnică, ***să poată omul intra în cabină și să aleagă omul potrivit pentru funcția potrivită***. Problema este următoarea: cum stim care-i persoana potrivită? S-a văzut, doară, ce s-a întîmplat în 1992, cînd omul s-a dus la vot, a votat și s-a trezit cu niste muhaiele în parlament de toată frumusețea, cu niste babalîci preocupați mai mult de propria chiverniseală. Încă ne săd în minte poveștile cu legile votate de alesii noștri pentru scutirea de impozit a indemnizațiilor de sedințe a parlamentarilor, pentru dreptul de a face parte din AGA și a încasa, anual, zeci de milioane de lei pe de-a moaca, basca povestea cu repartizarea ilegală, la unii domni aleși, a unor vile naționalizate prin buricul Bucureștilor, cu scopul de a fi cumpărate apoi, pe nemica toată, pe baza legii caselor nationalizate, votate tot de dînsii.

Ce-i de făcut, stimati alegători, cu trebusoara aiasta, ăi? Cum îi votăm pe cei mai buni dintre cei foarte buni, ca să ne reprezinte în analtul for legislativ al țării? O altă chestiune care nu s-a înțeles, de sase ani încoace, se referă la importanta ***Parlamentului*** vizavi de institutia ***Președinției***. Batem pariu că asa e, se va vedea iarăși în modul în care se va aborda campania electorală de la toamnă. Se va apăsa din nou pedala candidatului la functia de presedintie, lăsîndu-se pe un loc secund dezbaterea în presă a listelor cu candidații la Senat și Camera Deputaților. Vreti să stiti care va fi rezultatul? Vi-l spunem. Iarăși se vor strecura pe liste tot felul de pupători de mînă ai liderului de partid, tot felul de clămpăi, sărăntoci de tranziție, topîrlani cu girofar și alte marafeturi ale democrației originale de piață. Trebuie să înteleagă tot alegătorul că presedintele țării nu e mai tare decît Parlamentul, care, conform Constituției, are atribuții mai tari decît președinția. De aceea, rolul tuturor ziariștilor, în perspectiva campaniei pentru alegerile generale, trebuie să fie unul singur: acela de a-i convinge pe cetățeni că Parlamentul este cea mai importantă instituție în stat. dacă se întelege asta, nici nu mai contează cine e presedinte: un tap, un fost activist pecerist sau o butelie de aragaz.

N-ar fi rău să se înceapă cu studierea listelor "de partid" cu candidații pentru funcțiile de senatori și deputați. Partidele care vor avea nesimțirea să pună pe liste nume de oameni care nu locuiesc în circumscripția electorală respectivă trebuie amendate drastic, adică trebuie arătat electoratului că aceste partide nu sînt preocupate de problemele cetățenilor, ci de răsplătirea valeților care ling blidele membrilor din comitetul director. Una e să desemnezi, spre votare, un cetățean care locuieste de o viață într-o circumscripție, care cunoaște la perfecție problemele comunității și alta e să parașutezi un candidat de la București pentru Iasi, de exemplu. Care exemplu, dom'le, că deja avem numeroase exemple, cu oameni aleși pe listele de vot ale iesenilor și cu buletin de București. La vremea aceea (deh, democrația asta se învață, încetu' cu încetu', ca fabricarea lui oțetu') nimănui nu i s-a părut anormal ca un bucurestean să candideze pe listele unui partid sau coaliție de la Iasi. Vremea a trecut și acuma, iată, toată lumea e mai desteaptă cu o legislatură, nu-i ase? Adică, nu mai e normal ca un străin să ne reprezinte interesele. Am zis, n-am dat cu parul.

De ce se tot insistă cu necesitatea votării omului cu buletin de circumscripție? E simplu ca un ***"să trăiți!"***. Un parlamentar de Iasi, care locuieste de o viață în Dulcele Târg, se va gîndi mai atent la problemele concetățenilor săi, din două motive: mai întîi, că le cunoaste, fiind iesean, iar apoi, că, totusi, trăieste aici, are colegi, nevastă, copii, vecini, care îl vor toca la cap tot timpul: ***"Măi băiete, ce faci acolo, îți bați joc de noi, vrei să rîdă de tine cu toții, vorba aceea, ne cunoaște lumea, ne respectă, ia vezi ce discuți și ce votezi pe la București"***. Rusinea e lucru mare la români și functionează mai bine decît frica de Partid. De asta insistăm, cu atîta risipă de vorbe, pentru candidati absolut localnici. E bine pentru toți. Și pentru alegători, și pentru interesele comunității, si pentru parlamentari. Subiectul nu e închis, pentru că, sîntem mai mult ca siguri, vor fi destule partide pline de valeti, care vor încerca să-i plaseze ***"prin provincie"***, inclusiv prin circumscripția Iasi. Treaba lor, votul e al nostru.

LIZUCA și PATROCLE
din circumscripția
Dumbrava Minunată

CARNETUL ZILEI

VREMEA

-2° – 3° C

Vremea va fi închisă și umedă. Cerul va fi noros la acoperit și, pe alocuri, va burnita, favorizînd producerea poleiului. Pe alocuri, se va semnala ceață. Vîntul va sufla slab la moderat, cu intensificări locale de pînă la 65 km/h, din sector sudic. Temperatura aerului va înregistra valori minime cuprinse între -2° și 0° C, iar maxime între 0° și 3° C. **(Cristina Mariana DASCĂLU - Centrul de Prevedere a Vremii Bacău)**

CALENDARUL CREȘTIN-ORTODOX

✝ **Sîmbătă: Sf. Mucenici Ermil și Stratonic**
Duminică: Cv. părinți uciși în Sinai și Rait

FARMACII DE GARDĂ

Farmacia nr. 2, Piața Unirii (tel. 116029)

SPITALE DE GARDĂ

Sîmbătă: Spitalul "Parhon" (tel. 140337): Clinica a IV-a Medicală, Clinica a II-a Chirurgie, Clinica a II-a Obstetrică.

Duminică: Spitalul "Spiridon" (tel. 142730): Clinica I Medicală, Clinica a III-a Chirurgie; **Maternitatea "Cuza Vodă"** (tel. 143320).

PRO TV

Sîmbătă: 8,00 Desene animate ■ 9,30 Film serial: Flipper, ep. 6 ■ **10,00 Film artistic: Rooster Cogburn** (SUA, 1975). Regia Stuart Millar. Cu: John Wayne, Katherine Hepburn, Anthony Zerbe, Richard Jordan ■ 12,00 Sport extrem ■ 12,30 Motor Sport Magazin ■ 12,50 Doar o vorbă să-ți mai spun... ■ 12,55 Știrile PRO TV ■ 13,00 Fotbal: povestea echipei Manchester United ■ 14,00 Stelele Olympiei ■ 14,30 Fotbal: Made in England - un alt fel de fotbal ■ 15,00 Lumea rugby-ului ■ 15,30 Fort Boyard ■ 16,30 Film serial: Dosarele X (r) ■ 17,30 Desene animate: film serial Duckman, ep. 7 ■ **18,00 Film serial: Seaquest,** ep. 6 ■ 19,00 Ciudățeniile lumii ■ 19,30 Știrile PRO TV ■ 19,55 Doar o vorbă să-ți mai spun ■ **20,00 Film artistic: Străzile în flăcări** (SUA, 1984) ■ 21,55 Știrile PRO TV ■ **22,00 Film serial: NYPD Blue**. Viață de polițist, ep. 7 ■ 23,00 Film serial: Lege și Ordine, ep. 6 ■ 0,00 Știrile PRO TV ■ 0,05 Sport la minut - știri sportive ■ 0,30 Fotbal: Campionatul Spaniei ■ 2,30 Film serial: NYPD Blue. Viață de polițist (r) ■ 3,30 Film artistic: Străzile în flăcări (r) ■ 5,10 Film serial: Lege și Ordine (r) ■ 6,10 Fort Boyard ■ 7,25 Sport și muzică.

Duminică: 8,00 Desene animate ■ 10,00 Film artistic ■ **12,00 Film serial: Seaquest** (r) ■ 12,50 Doar o vorbă să-ți mai spun ■ 12,55 Știrile Pro Tv ■ 13,00 Divertisment ■ **13,30 Film serial: Gesturi însemnate**, ep. 6 ■ 14,30 Baschet NBA: Dallas Mavericks-Phoenix Suns ■ 15,30 Fotbal: Il Calcio. Transmisiune în direct ■ 17,30 Talk Show: Față în față cu Ilie Șerbănescu ■ **18,30 Film serial: Beverly Hills**, ep. 1 (seria a 4-a) ■ 19,30 Știrile PRO TV ■ 19,55 Doar o vorbă să-ți mai spun ■ **20,00 Film artistic: Știri de televiziune** (SUA, 1987). Regia James L. Brooks. Cu: William Hurt, Albert Brooks, Holly Hunter, Robert Robert Prosky ■ 21,55 Știrile PRO TV ■ **22,00 Film serial: Verdict: crimă!**, ep. 6 ■ 23,00 Fotbal: Il Calcio ■ 0,05 Sport la minut - știri sportive.

TELEVIZIUNEA NAȚIONALĂ

Sîmbătă: 7,00 La prima oră ■ 8,50 Feriți-vă de măgăruș ■ **9,50 Film serial pentru copii: Drumul spre Avonlea** (Canada), ep. 16 ■ 10,40 Concert extraordinar dedicat tinerelor talente ■ 11,25 Pas cu pas. Emisiune de știință pentru tineret ■ 12,15 Vîrstele peliculei ■ 13,05 Pleiade - repere istorice ■ 14.00 Actualități ■ **14,10 Ora 25 - Tranzit TV**; Desene animate: Chip și Charly; Muzică; Documentar: "Noi și alte animale"; Ei și filmul; Reportaje; Umor; Film documentar: Imperiul roșu. Ep.7: "Prizonierii trecutului" (1961-1990); Film serial: Polițiștii; Mapamond: Anul politic internațional 1995 (IV); Film serial: Liceenii îndrăgostiți ■ **19,15 Teleenciclopedia** ■ 20,00 Actualități. Buletin meteo; Telesport ■ 20,45 Publicitate ■ **20,50 Film serial: Șantajul** (Italia), ep. 4 ■ 22,30 Miss World 1995 (I). Înregistrare de la Sun City (Africa de sud). ■ 23,30 Actualități ■ **23,45 Film serial: Perla neagră** (Argentina, 1994), ep. 26 ■ 0,30 Un duet inedit. Surpriză muzicală cu Maria Dragomiroiu și Corina Chiriac ■ 0,50 Miss World 1995 (II)

Duminică: 8,00 Bună dimineața... de la Târgu Ocna! ■ 9,00 Pip, copilul stelelor. Un spectacol muzical pentru copii ■ **10,00 Film serial pentru copii: Aventurile lui Skippy** (Australia, 1992), ep. 33 ■ 10,30 Lumină din lumină ■ 11,30 Din albumul celor mai frumoase melodii populare ■ 12,00 Viața satului ■ **13,30 Atlas.** Anul internațional 1995 (V)l ■ 14,00 Actualități ■ 14,10 Poșta TV ■ **14,20 Video-magazin.** Luceafărul Eminescu ■ **17,50 Serial S.F.: Star Trek** - Generația următoare (SUA), ep. 109: Chestiune de timp ■ **18,45 A doua Românie.** ■ 19,00 Robingo ■ 19,55 Publicitate ■ 20,00 Actualități. Agenda europeană; Buletin meteo ■ 20,45 Publicitate ■ **20,50 Film artistic: Cînd Harry a cunoscut-o pe Sally** (SUA, 1989). Premieră pe țară, cu: Billy Crystal, Meg Ryan, Carrie Fisher. Regia Rob Reiner ■ 22,25 Tragerile Loto Special 6/49 și Noroc ■ 22,35 Filmele săptămînii ■ 22,40 Duminca sportivă ■ 23,10 Actualități ■ 23,25 **MTV. 3 from 1.** ■ **23,55 Film serial: Anastasia** (Grecia). Ultimul episod ■ 0,50 Nocturna lirică. Eminescu: recită Valeria Seciu și Florian Pitiș

Sîmbătă: 7,00 Întîlnirea de sîmbătă. Program al Studioului TVR Cluj-Napoca ■ 12,00 MTV. Disco Dance ■ 13,00 TVR Timișoara. Care pe care? Emisiune concurs ■ 13,30 Est Meridian Magazin de sfîrșit de săptămînă. Program al Studioului TVR Iași ■ 15,55 Desene animate ■ **16,20 Film serial: Inimă sălbatică** (Mexic), ep. 49 ■ **17,05 Spectacolul lumii văzut de scriitorul Ioan Grigorescu**; Africa de Sud. Ep. 10: Joburg ■ 17,30 Serata muzicală TV. Muzică și diplomație ■ 20,30 Pariați pe campion! ■ 21,00 TVM. Mesager ■ 21,30 Planeta Cinema - 100. Suprarealismul în cinema (I) ■ 22,00 Săptămîna sportivă ■ **22,30 Film serial: Santa Barbara** (SUA), ep. 320 ■ 23,15 Alfa și Omega. Stiință și religie ■ 0,15 Jazz Alive show

Duminică: 7,00 5 x 2. Magazin duminical. Program al Studioului TVR Iași ■ 13,00 MTV. Greatest Hits ■ 14,00 Film artistic: Steaua fără nume (coproducție româno-franceză, 1966) ■ 15,25 Un zîmbet pentru vîrsta a treia ■ 15,55 Desene animate ■ **16,20 Film serial: Inimă sălbatică** (Mexic), ep.50 ■ **17,05 Magazin sportiv internațional** ■ 20,00 Maeștri. Soprana Marina Krilovici: "O, patria mia"... ■ 21,00 TVM. Mesager ■ 21,30 Orașe și civilizații ■ 22,00 Recital Ute Lemper (TV Spaniolă) ■ 22,15 La puterea a doua. Realizator Gabriel Giurgiu ■ **23,00 Film serial: Santa Barbara** (SUA), ep. 321 ■ 23,45 Istoria music-hall-ului francez (II)

TELEVIZIUNE PRIN SATELIT - RECOMANDĂRI

Sîmbătă: ■ 18,10 Răzbunătorii (s) ■ 19,10 Brett si Danny (s.a.) ■ 21,40 Sîmbete fantastice: La frontierele realului (s.SF.) ■ 0,15 Povestiri din criptă (s.a.)
Duminică: ■ 14.00 Dr. Quinn (s)
■ 17,00 Jokerul (s.a.): "Joc dublu"
■ 17,55 Aventurierul (s.a.)
■ 18,25 O femeie perfectă (f.TV)
■ 20,00 Misiune imposibilă, după 20 de ani (s)
■ 21,45 Capital. Magazin: Din ce trăieste Statul?

Sîmbătă: ■ 13,55 Un caz pentru profesorul Chase. (s., SUA, 1983) ■ 15,40 Grozav, părintii mei divortează (co., Franta, 1990) ■ 17,20 Aventurile lui Brisco Country Jr. (s.a., SUA, 1994)
■ 18,10 În misiune secretă. (s.p., SUA, 1988)
■ 21,15 Ghostbusters II (f. fantastic, SUA, 1989)
■ 23,15 Last Boy Scout. Scopul este supravietuirea (f.a., SUA, 1991). Regia Tony Scott; cu: Bruce Willis, Damon Wayans.
Duminică: ■ 13,40 Cousteau (do, Franta)
■ 19,30 Babylon 5. (s.SF, SUA, 1994)
■ 21,15 Singles. Singurătate în doi (co., SUA, 1992). Regia Cameron Crowe; cu: Bridget Fonda, Campbell Scott.
■ 23,15 Palm Beach-Duo. Este asasinat un model (s.p., SUA, 1994)
■ 0,10 Nemesis (f., SUA, 1993). Regia Albert Pyun; cu: Oliver Gruner, Tim Thomerson.

SAT 1 Sîmbătă: ■ 14.00 Star Trek - Kirk: 2 egal cu? (s. SF. SUA) ■ 16.00 Time Tax - Doi frati diabolici (s. SF. SUA. 1993)
■ 17,00 MacGyver - Sabotaj pe pista de curse (s., SUA, 1988);cu: Richard Dean Anderson
■ 21,00 Fata din gospodăria preotului (f., Austria, 1955)
Duminică: ■ 15,05 Ochitorul Benjamin (co, SUA, 1980)
■ 19,00 Hunter (s., SUA, 1991)
■ 21,00 Politistul din Tölz - Complotul americanilor (s.p., Germania, 1995)
■ 0,30 Povestiri din criptă - Corbul (s, horror, SUA, 1989)

RTL Sîmbătă: ■ 12,25 Beethoven (s) ■ 13,10 Eerie Indiana. Credit pentru vesnicie (s)
■ 13,35 Full House. Prima întîlnire a Stefaniei (s)
■ 15,00 Viata și eu. Concertul pop (s)
■ 16,15 O familie grozav de drăguță (s)
■ 16,45 Johnny Bago. Erou pentru o zi (s)
■ 1,00 Blue Steel (thriller, SUA, 1989)
Duminică: ■ 12,00 Fantastic Journey (s)
■ 14.10 Parada filmului Disney. Trei îngeri pentru Max (co. SUA, 1981
■ 16,50 Sea Quest DSV. Legături familiale
■ 17,45 Earth 2. O trădare este răzbunată (s)
■ 21.15 Tate - copilul minune (dr., SUA, 1991)
■ 0,00 Operatia "Viscol". Un jurnal nocturn special. Cinci ani de la războiul din Golf

RAIDUE Sîmbătă: ■ 11,35 TGR în Europa. Actualitati ■ 15,55 Fantacalcio
■ 17,20 Iubindu-se putin (co, 1984)
■ 19,45 Cele două fete ale justitiei (s)
■ 21,50 "La sfîrșitul tunelului" (thriller)
■ 1,40 "Ironia soartei" (f., 1973)
Duminică: ■ 11,30 Duminică dimineata cu Disney (d.a.)
■ 12,30 Blossom (f.)
■ 18,20 Film
■ 20,00 Fotbal: Campionatul seriei A
■ 21,50 "Eliberati acei copii" (f., 1994)

EUROSPORT Sîmbătă: ■ 10,30 Cupa mondială la biatlon - Anterselva, Italia ■ 12,00 Tenis. Circuitul ATP ■ 13,30 Schi alpin. Austria
■ 15,00 Cupa mondială la sărituri cu schiurile
■ 17,00 Cupa mondială de handbal masculin - Suedia
■ 21,00 Fotbal Cupa Africii - Africa de Sud - Camerun
■ 22,30 Raliul Granada - Dakar. Ziua a XV-a
Duminică: ■ 10,30 Cupa mondială la sărituri cu schiurile - Engelberg, Elvetia
■ 11,30 Schi alpin. Kitzbühel, Austria
■ 17,00 Cupa mondială la handbal masculin - Suedia. În direct, finala
■ 18,15 Fotbal. Cupa Africii. Zambia - Algeria
■ 20,00 Fotbal. Cupa Africii; Nigeria - Zair
■ 22,00 Raliul Granada - Dakar (înreg.)
■ 22,30 Fotbal. Cupa Africii.

MUZEUL "MIHAI EMINESCU"

Muzeul Literaturii Române Iași organizează **duminică, 14 ianuarie, la orele 15.00**, la Muzeul "Mihai Eminescu", spectacolul **"Colinde la nașterea sfîntului Cuvînt"**. În program: **recital de muzică și poezie** (cercul literar "Aripi", cercul literar "Mugurașii", grupul folk "Steaua albastră", cenaclul Liceului de Arte și Meserii, corala Liceului "M. Eminescu"); **recital de muzică, pe versuri de M. Eminescu**, sustinut de Constantin Florescu; **recital de muzică tînără**, sustinut de Radu Stefan; **recital liric**, sustinut de actorul Gaby Lazăr; **expoziții de artă plastică** - "Iașii lui Eminescu", autor Georgeta Tărăbuță, "Credinta zugrăvește icoanele-n biserici...", icoane realizare de Florența Ionescu și Nela Varga.

TELEVIZIUNI LOCALE

TVR IAȘI

Sîmbătă: **Pr. II, orele 13,30 - 15,55. Est Meridian Magazin de sfîrșit de săptămînă.** "Copii la indigo" ■ Două generatii - o pasiune ■ Pas în doi ■ Noi mesaje în alb și negru ■ 14,00 Film serial: Poldark (r) ■ Magic Mix ■ Desene animate ■ Ulite și amintiri iesene: Palatul beizadelei Grigore Ghica ■ Itinerar folcloric ■ "Lumea în oglindă" - "Oamenii de lîngă noi" ■ Dedicații muzicale ■ Concursul emisiunii.

Dumunică: **Pr. II, orele 7,00 - 13,00 - "5 x 2".** Refrene nationale ■ Documetar preluat de la Deutsche Welle ■ De dragoste și dor: melodii populare ■ 8,00 Tara lui Piticot ■ O melodie pentru weekend ■ 9,00 Fascinația muzicii ■ Porni Luceafărul. Moment poetic ■ Eminescu - contemporanul nostru - reportaj ■ Fragment din Baletul "Luceafărul" de Eugen Doga ■ 9,45 Top 4U ■ 10,00 Film serial: Cristal (ep. 43) ■ Oleacă de taifas: prozatorul Grigore Ilisei în dialog cu Mihai Răzvan Ungureanu (II) ■ Magazin sportiv ■ 11,45 Film serial: Middlemarch (r, ep. 3) ■ Concursul emisiunii ■ Dedicații muzicale.

EUROPA NOVA

Sîmbătă: 10,00 Mati Nova ■ 14,00 Terra ■ 14,30 Europa Nova TV Chart ■ 15,30 Pasi pe orizont - "În Nieder-Oderbruch" ■ **16,00 Film serial: "Sărmana Clara"** (Argentina), ep. 62 ■ 16,45 Euromusic ■ 17,00 Renmania ■ 17,15 Carusel - Bridge... un pod peste timp ■ 18,15 Desene animate ■ 18,40 Euromusic ■ 18,50 Starea de veghe ■ 18,55 Publicitate ■ 19,00 Infonova ■ 19,40 Week-end Tonomat ■ 20,25 Publicitate ■ 20,30 Stadion ■ 21,00 Night Club (p.I) - Muzică, desene animate, umor ■ 21,40 Infonova ■ **21,55 Film: "Minte criminală"** (SUA) ■ 23,50 Night Club (p. II). Umor, varietăți, camera ascunsă; Concurs Super Star Show ■ **0,30 Film: "Lună de miere la Las Vegas"** (SUA).

Duminică: 9,05 Mati Nova ■ 14,00 Film documentar: "100 de ani de cinema" (ep. 7) ■ 14,30 Retrospectiva politică ■ 14,45 Muzică în concert ■ **15,45 Film: "Fantoma piratului Barbă Neagră"** (SUA) (r) ■ 17,25 Istoria Americii - "Vestul - pămîntul făgăduintei" (documentar) ■ 17,50 Euromusic ■ 18,00 Lumea filmului ■ 18,55 Publicitate ■ 19,00 Infonova ■ 19,40 Vitralii - "Vreme trece, vreme vine" ■ 19,55 Staruri în concert ■ 20,25 Publicitate ■ **20,30 Film: "Hook"** (SUA; regia Steven Spielberg; cu: Dustin Hoffman, Julia Roberts) ■ 22,45 Infonova ■ 22,55 Magazin sportiv ■ 23,10 Staruri în concert (II).

TELE'M

Sîmbătă: 8,00 "Dimineți cu ferestre deschise" - magazin matinal ■ 9,00 Răzbunarea (s). Ep. 239 (r) ■ 9,50 Video-clipuri muzicale ■ **10,00 "Hibernatus"** (f., Franta, 1967); cu Louis de Funes. ■ 11,30 "Spatiul extraterestru 2082" (f. SF - partea I) ■ 13,00 Problemele orasului - emisiune în direct cu telespectatorii ■ 14,00 Galele Aldea Teodorovici - Editia I. ■ 15,35 Music Club Tele 'M ■ 16,00 "Viata pe Pămînt" (do/ partea I) ■ 17,00 Flevo Total Festival - partea I ■ 17,30 "Spatiul extraterestru 2082" (f. SF, partea a II-a) ■ 19,30 Actualitatea ieseană ■ 20,00 "Mesterul casei" (co., ep. 9) ■ 20,30 "Golden Girls" (co., ep. 9) ■ **21,00 Răzbunarea** (s). Ep. 240 ■ 21,50 Publicitate ■ **22,00 "Sirenele"** (f.a.) ■ **23,50 "Culorile crimei"** (f.)

Duminică: 8,00 "Dimineti cu ferestre deschise" - magazin matinal ■ 9,00 Răzbunarea (s). Ep. 240 (r) ■ 9,50 Video-clipuri muzicale ■ 10,00 Umor cu Benny Hill (partea a II-a) ■ **11,00 Cronicile tînărului Indiana Jones** (f.); regia Peter MacDonald ■ 12,35 Music Club Tele 'M - Concert Gipsy King (partea a II-a) ■ 13,00 "Viata pe Pămînt" (do, partea a II-a) ■ 14,00 Galele Aldea Teodorovici - Editia I ■ 15,40 Music Club Tele 'M ■ 16,00 Umor cu Mr. Bean ■ 16,30 "Ce s-a întîmplat cu rasa umană? - Avortul" ■ 17,30 Fraggle rock (comedie pentru copii). Ep. 9 ■ 18,00 The Muppet Show. Ep. 9 ■ 18,30 "Băiatul înfruntă lumea". Ep. 9 ■ 19,00 "Blossom" (comedie). Ep. 9 ■ 19,30 Avanpremiera săptămînii ■ **20,00 "Tough Guys"** (f.); cu: Burt Lancaster, Kirk Douglas. ■ 22,00 Răzbunarea (s). Ep. 241 ■ 22,50 Publicitate ■ **23,00 "Insuportabila frivolitate a existenței"** (f., p. a II-a)

Radio NORD-EST

Sîmbătă: 7,00-14,30 Cu bastonul prin tîrg. Emisiune de informatii, muzică concursuri și divertisment (9,00-10,00 Ora fără buletin, o emisiune pentru copii realizată de Vasilica Oncioaia și Geo Svaiter - Teatrul Luceafărul; 11,00-11,30 Divertis radio show - show radiofonic realizat de grupul Divertis în colaborare cu Ars Nova; 14,00-14,30 Buletinul de știri și programul Actualitatea, preluate de la BBC) ■ 14,30-18,00 Cutreierînd America în week end. Emisiune de muzică country și concursuri. Realizatori: Costi Rezlescu și Andi Barbu . Transmisii în direct ale meciurilor de fotbal sustinute de echipa Poli Iași în cadrul etapelor Diviziei Nationale. ■ 18,00-19,00 BBC: Buletinul de știri și Actualitatea ■ 19,00-20,00 Top clasic 10. Epoca de aur a muzicii pop în 60 de minute, Realizator Sandi Leonties. ■ 20,00-21,00 Albumul săptămînii. ■ 21-21,30 Buletinul de știri și Actualitatea BBC ■ 21,30-24,00 Dedicatii muzicale. Muzică la cererea ascultătorilor. Gazde: Gabriela Gugeanu și Cătălin Elisei ■ 0,00-4,00 Weekly top 40. Emisiune realizată de Gabi Dobroiu (Radio Pro FM București) ■ 4,00-7,00 Backtraxx USA - Voa Europe.

Duminică: 7,00-8,00 Ritmuri de înviorare ■ 8,00-8,30 BBC: Buletinul de știri și Actualitatea ■ 8,30-12.00 Gamela cu nechezol. Emisiune de divertisment oferită ascultătorilor de Teatrul Ludic și Radio Nord-Est ■ 12,00-16,00 Mega 72,44. Realizatori: Sandi Leonties și Cătălin Elisei ■ 16,00-18,00 Nashville record (Voa Europe) ■ 18,00-19,00 BBC: Buletin de știri și Actualitatea ■ 19,00-21,00 Clepsida cu sporturi. Emisiune de informații sportive. Realizator Septimiu Sărăteanu ■ 21,00-24,00 Dedicații muzicale. Muzică la cererea ascultătorilor. Gazde: Carmen Pinghireac și Octavian Tudorache ■ 0,00-2,00 Planet 2000 - Voa Europe ■ 2,00-3,00 Soul music - Voa Europe ■ 3,00-4,15 Albumul noptii ■ 4,15 Jazz - Voa Europe ■ 5,00-5,30 Ritmuri de înviorare.

Radio IAȘI

Sîmbătă: 6,00 - 9,00 Diminetile noastre ■ 9,00-10,00 Onoare și patrie ■ 10,00-10,05 Buletin de știri ■ 10,05-11,00 Planeta copiilor ■ 11,00-12,00 Muzică; publicitate ■ 13,00-13,15 Radiojurnal ■ 13,15-16,00 Întîlniri pe unde medii; Agenda week-end ■ 16,00-16,15 Radiojurnal Iași ■ 16,15-18,00 Radioalmanah ■ 18,00-19,00 Corespondenta radio - muzică populară ■ 19,00-19,15 Radiojurnal ■ 19,15-21,00 Serile muzicale ale studioului ■ 21,00-21,15 Radiojurnal, sport, meteo ■ 21,15-22,00 Serile muzicale ale studioului. Panoramic pop - emisiune consacrată muzicii usoare românești.

Duminică: 6,00-9,00 Diminetile noastre; avanpremiera ■ 9,00-10,00 Satul românesc ■ 10,00-10,05 Buletin de știri ■ 10,05-11,30 Transmisia slujbei de la Catedrala Mitropolitană Iași ■ 11,30-12,00 Program de muzică usoară ■ 12,00-13,00 Corespondența radio - Muzică populară ■ 13,00-13,15 Radiojurnal ■ 13,15-16,00 Întîlniri pe unde medii ■ 16,00-16,15 Radiojurnal ■ 16,15-19,00 Perpetuum duminical I ■ 19,00-19.15 Radiojurnal ■ 19,15-20,00 Perpetuum duminical II ■ 20,00-22,00 Serile muzicale ale studioului ■ 21,00-21,15 Radiojurnal, sport, meteo. 21,15-22,00 Romante și cîntece de neuitat II; Floare-albastră (poezie de dragoste); Antologia șlagărului.

TELECABLE

TELECABLE I

Sîmbătă: **8,00 - 18,00 PROGRAM ANTENA 1**. Din cuprins: Film artistic - Insula femeilor (aventuri); Film artistic - Croaziera mortii; Film artistic - Noi doi și o barcă; Film serial - Capcană periculoasă; Observator; Reflector; Film documentar - Expeditie în lumea animalelor; Capodopere clasice; Film artistic - Herman (dramă); Film serial - Îngerul orașului; Film serial - Viața în trei.

18,00 - 3,00 PROGRAM PROPRIU. 18,30 Film artistic - Băietii soldați ■ 21,00 Film artistic - Doi ochi răi ■ 22,00 Film artistic - Pisica neagră ■ 23,00 Film artistic - Linia moartă ■ 0,30 Film artistic - Surorile gemene

Duminică: **8,00 - 18,00 PROGRAM ANTENA 1**. Din cuprins: Film artistic - Carnavalul tenebrelor; Film artistic - Veselie pentru toti; Film artistic - Filiera siciliană; Film serial - Digby; Observator; Film artistic - La sud de Rio; Film serial - Cody; Fotbal mondial.

18,00 - 3,00 PROGRAM PROPRIU ■ 19,00 Film artistic - Coeficient de inteligentă ■ 21,00 Film artistic - Trăznet în Paradis ■ 22,30 Film artistic - Big Man ■ 0,45 Film artistic - Nici un semn rău

TELECABLE II

Sîmbătă: **PROGRAM TELE 7 ABC.** 16,00 Procesul Ceaușeștilor ■ ■ 21,30 Film artistic - Kung Fu ■ 22,45 Reporter Tele 7 ■ 23,40 Telefon Top abc ■ 0,15 Linia fierbinte

Duminică: **PROGRAM TELE 7 ABC.** 16,00 Post-meridian ■ 17,30 Panorama cinematografiei mondiale ■ 18,00 Film documentar ■ 18,30 Desene animate ■ 19,00 Linia întîi

TEATRUL NAȚIONAL

■ Teatrul Național "Vasile Alecsandri" prezintă **sîmbătă, 13 ianuarie, la orele 18.00**, în **sala Studio**, spectacolul cu piesa **"Picnic pe cîmpul de luptă", de Fernando Arrabal**. Regia Irina Popescu Boieru

■ **Duminică, 14 ianuarie, la orele 10.00**, la Teatrul Național, va avea loc o reprezentanție cu piesa **"Filumena Marturano", de Eduardo de Filippo**. Regia Eugen Mercus

■ De la **orele 19.00**, în **foaierul Teatrului Național**, va avea loc spectacolul **"Dresoarea de fantome", de Ion Băieșu**

OPERA ROMÂNĂ

Opera Română Iași prezintă **sîmbătă, 13 ianuarie, la orele 18.30**, spectacolul **"Văduva veselă", operetă în trei acte de F. Lehar**

DIN TELEFOANELE, SCRISORILE ȘI AUDIENȚELE ZILEI

Rubricile "Din telefoanele, scrisorile și audiențele zilei" și "Ultimul vagon poștal" au menirea de a asigura un dialog direct între cititori și reprezentanții principalelor instituții publice. În cadrul acestor rubrici cititorii își pot exprima opiniile în legătură cu diverse probleme locale și de interes național. Semnatarii scrisorilor sînt rugați să folosească un limbaj decent și să nu aducă acuzații nefondate. Pentru atestarea veridicității afirmațiilor făcute, materialele prezentate la redacție pot fi însoțite de copii xerox ale unor acte doveditoare. De asemenea, semnatarii scrisorilor trebuie să lase un număr de telefon la care pot fi contactați pentru relații suplimentare.

Redactorul de serviciu răspunde apelurilor dvs. la numerele de telefon 271271 și 172557 între orele 8.00 - 22.00

■ *Accesul vizitatorilor în spitale*

Vasile Creangă, din Iași, ne relatează că nu i s-a permis să viziteze o rudă internată la Spitalul Sf. Spiridon, joi, 11 ianuarie, la orele 14,00, portarul neexplicîndu-i motivul interdictiei. În presă s-a anunțat faptul că s-a hotărît interzicerea accesului publicului în spitale, ca o măsură preventivă, pentru a împiedica extinderea epidemiei de gripă. Rudele bolnavilor se pot interesa de starea de sănătate a celor internați numai prin intermediul telefonului.

■ *O propunere: înființarea unui atelier de reglaje auto*

Georgel Popescu, din Iași, ne informează că la autobaza din Păcurari s-a instalat o linie extrem de sofisticată de încercare a autoturismelor, care respinge aproape jumătate din vehiculele testate.

Propune, prin urmare, ca la această autobază să se înființeze un atelier specializat pentru reglaje, dotat cu tot ce trebuie, astfel încît vehiculele verificate să fie aduse la standardele impuse de instalația de încercare.

Mai propune ca mașinile să fie pilotate, pe parcursul încercărilor, de către proprietar, pe motiv că fiecare autoturism are unele particularități de functionare pe care proprietarul le cunoaște mai bine decît pilotul stației de încercare.

■ *Un bloc neracordat la rețeaua de gaz metan*

Pensionarul Gheorghe Bordeianu s-a mutat în Iași, contractînd un apartament în blocul 7-A, de pe strada Gavriil Musicescu 5, bloc dat în folosință de către R.A. CITADIN în luna martie 1995. Desi locatarii și-au plătit apartamentele, la predarea "la cheie" multe lucrări, respectiv zugrăvelile, vopsitoriile, placarea cu faianță în băi și bucătării, precum și montarea parchetului s-au realizat prin efortul propriu al locatarilor. Cu chiu cu vai s-a dat în functiune și liftul, în luna decembrie, dar a rămas nerezolvată problema conectării la rețeaua de gaze, și iată de ce: pentru ROMGAZ, recepția inițială făcută la asa-numita dare în funcțiune nu a fost valabilă decît 6 luni, timp în care locatarii abia și-au finisat locuințele cumpărate.

ROMGAZ cere o verificare recentă a instalațiilor din apartamente pentru a putea să branșeze abonații la sursa de gaze, dar unii nu s-au mutat încă în apartamente sau nu și le-au finisat, iar dirigintele lucrării de la regia CITADIN se pare că a uitat de necazurile locatarilor care au contractat apartamentele. Pensionarul Gh. Bordeianu a făcut mai demult un apel la ziar, pentru rezolvarea problemei, noi am discutat atunci cu inginerul Bâelescu de la ROMGAZ și, ni s-a promis soluționarea problemei dar din cele relatate ieri de interlocutorul nostru, blocul nu a fost încă racordat la rețeaua de gaz metan.

■ *În atenția veteranilor și văduvelor de război*

Pînă la data de 31 ianuarie 1996, la sediul filialei Asociației Veteranilor de Război, din strada Lascăr Catargi 7, se vizează abonamentele de liber pe mijloacele de transport în comun pentru cei care locuiesc în Iasi. Pentru cei din comunele limitrofe vizarea se face numai prin delegatii. După aplicarea vizei filialei, se poate obține și viza de la RATC (zilnic, între orele 7,00-11,00). Cu această ocazie, veteranii de război sînt invitați să-și achite și cotizația pe anul 1996. Tot pînă la 31 ianuarie se pot folosi biletele de călătorie pe CFR și cele pentru mijloacele de transport în comun primite pentru anul 1995. Data eliberării biletelor pentru 1996 va fi făcută cunoscută prin presă.

În ziua de 17 ianuarie, la orele 9,00, sînt convocați la Cercul Militar președinții de subfiliale (delegatii) pentru a li se comunica programul din 1996. Se decontează transportul.

■ *AFINVEST a adus prejudicii abonaților săi*

Am primit o scrisoare de la ***ROMASDAR, filiala Iași***, care ne face cunoscut că această firmă a contractat abonamente, pe un an, cu S.C. AFINVEST S.R.L., pentru publicațiile "Monitorul", "Evenimentul" și "Capital", plătind 96.000 lei. Cu toate acestea, de la data de 9 ianuarie, nu a mai primit nici o publicatie. Reprezentanti ai firmei au mers la sediul AFINVEST din Tg. Cucu, pentru a discuta problema, dar nu au mai găsit pe nimeni. "Avînd în vedere faptul că sîntem o societate româno-britanică de consultanță și management în agricultură și că informația este o componentă importantă în munca noastră, am dori să ne sprijiniti în soluționarea distribuției presei către firma noastră". Sprijinul nostru constă doar în publicarea acestui semnal, pentru a-l face cunoscut opiniei publice, dar în distribuirea presei și publicațiilor sînt implicate alte instituții, respectiv Poșta Română.

■ *Pensionarii plătesc taxa pentru depunerea cuponului de privatizare?*

Ne scrie ***Neculai Breabăn, din strada Plăieșilor 9, blocul O-1, et. 2, ap. 13***, pensionar care a dobîndit în calitate de succesor, un cupon și carnetul cu certificate de proprietate. Dorind să-l depună, cu toate documentele necesare, la Oficiul Poștal 11 din cartierul Alexandru cel Bun, operatoarea a pretins că este necesar să plătească taxa de 2000 lei. Or, dînsul fiind pensionar, în conformitate cu articolul 14 din publicația nr. 3 a Prefecturii Iasi, este scutit de plata acestui comision. El ne întreabă: de ce trebuie să plătească această taxă? ("Asa este ordinul", conform explicatiei date de funcționara de la poștă.)

În legătură cu cealaltă problemă pe care ne-o prezentați (un vecin a fost escrocat), cred că ar trebui să-l sfătuiți pe vecin să ajungă la redacție, eventual cu un material scris, în care să descrie cazul său și să ia legătura cu redactorul de serviciu.

■ *Un reproș la adresa CONISAT*

Ieseanul A.V. ne sesizează că rețeaua CONISAT nu mai transmite programele Eurosport și DSF, deci amatorii de informații sportive trebuie să urmărească rubricile sportive ale altor canale TV. De asemenea, este curios să afle cînd se va transmite prin această rețea programul apreciatului post PRO TV. Asteptăm un răspuns.

■ *Actualitatea în catren*

Recent, s-au schimbat unele note "acrișoare" între România și Ucraina, în problema Insulei Șerpilor. De acest conflict diplomatic ține să se ocupe și catrenistul nostru după cum urmează:

Conflict cu marea Ucraină?
Eu spun, chiar de-s numit eretic:
Nu-s șerpii insulei de vină
Ci un venin de tip sovietic.

Constantin IURAȘCU
Eugen ACASANDREI

☎ TELEFOANE UTILE

☎ SALVARE: 961
☎ POMPIERI: 981
☎ POLITIE:
Inspectoratul Județean Centrala 140720; Dispecerat 146666; Municipiu Centrala 140020 Dispecerat 146840/955 Ofițer de serviciu 146850; Serviciul Circulație - 140070.
☎ SERVICII MEDICALE MOBILE (asistentă medicală de urgență la domiciliu): 113130/569, zilnic între orele 7,00-23,00
☎ PROTECȚIA MUNCII.: 116139
☎ AGENȚIA C.F.R.: 147673
☎ INFORMATII GARĂ: 146333
☎ AUTOGARĂ: 146587
☎ TAXICOM, dispecerat: 953, 146593
☎ AGENȚIA TAROM: 115239
☎ INFORMAȚII AEROPORT: 178126
☎ STAȚII PECO: Baș Ceauș - 176865; Aurel Vlaicu - 175872; Bucium - 132891; Crișan - 112182; Păcurari - 164142; Sărărie - 147480.
☎ A.C.R. - informații utile: 112345, 130177.
☎ DISPECERATE: R.A. Gaz-Metan - 141737; R.A. Apă-Canal - 142451; Renel - 147070, deranjamente - 929; Termoficare - 141956; R.A. Locuința - 112434; Telefoane - Deranjamente - 921; Protecția mediului - 147010.
☎ GARDA FINANCIARĂ: 114065, 112427.
☎ ADMINISTRAȚIA FINANCIARĂ: 143030
☎ TRIBUNAL: 146300
☎ PROCURATURĂ: 212566
☎ CAMERA DE COMERT: 117757
☎ CENTRUL MILITAR JUDEȚEAN: 146370
☎ STATUL MAJOR JUDEȚEAN DE APĂRARE CIVILĂ: 214470
☎ HOTELURI: Moldova - 142225; Traian - 143330; Unirea - 142110; Continental - 114320; Sport - 232800.
☎ POLICLINICA CU PLATĂ: triaj informații - 117244
☎ OFICIUL JUDEȚEAN PENTRU PROTECȚIA CONSUMATORILOR: 145392.
☎ LABORATOR ANALIZE "PRO FAMILIA": 230431
☎ Servicii de pază și protecție, intervenții GUARD SECURITY: tel: 210094; tel/fax: 212658.

REPARAȚII

☎ Tîmplărie - 158588
☎ Rașchetat parchet - 126923
☎ Hidroizolații terase, subsoluri, garaje - 174340
☎ Închideri balcoane - 117512
☎ Sobe, construcție-curățire - 177878
☎ Instalații sanitare - 160164
☎ Reparații mașini de spălat rufe, vase, mașini de uscat, rebobinări motoare - 173204
☎ Frigidere - 251006; 220859
☎ Aragaze - 132141

Monitorul
cotidian de informații

Str. Smîrdan nr. 5 ■ Tel. 17.25.57;
271271; 271333; 271467 (centrala) ■
Fax 27.04.15
■ Publicitate tel./fax 14.47.76

■ REDACTOR SEF - **Dan Radu**
■ REDACTOR SEF ADJUNCT - **Toni Hrițac**
■ SECRETAR GENERAL DE REDACTIE - **Marius Cristian**

SEFI DEPARTAMENTE:
■ Eveniment național și international: **Cristian Racu** (int. 110)
■ Investigatii speciale: **Valentin Gheorghiță** (int. 123)
■ Economic: **Costel Stroescu** (int. 117)
■ Cultură: **Dorin Popa** (int. 109)
■ Sport: **Nicolae Grecu** (int. 107)
■ Redactor de serviciu: **Constantin Iurașcu** (int. 124)
■ Fotoreporter: **Constantin Plop**
■ Grafică: **Lucian Amarii, Daniel Melinte**
■ Publicitate: **Cristina Labonțu** (int. 122, fax 144776)
■ Difuzare: **Mihai Tudose** (int. 120)
■ Contabilitate: **Antoneta Filip** (int. 112)

ABONAMENTELE se pot face la orice Oficiu Poștal din țară.
MONITORUL figurează în catalogul Presei interne la poziția 838.

NORD-EST PRESS
- agenție de presă -
Str. Smîrdan nr. 5 ■ Tel. 17.25.57;
271271 (centrala) ■ Tel 14.56.10
■ EDITOR: **Mona Dîrțu**

EDITOR
NORD-EST
Str. Smîrdan nr. 5 ■ Tel. 17.25.57; 27.12.71
■ Fax 27.04.15
Director general:
ALEXANDRU LĂZESCU
Director editor:
FLORIN ZAMFIRESCU
Director de marketing:
CEZAR CALUSCHI
Director executiv:
GABRIEL RUSU

TIPAR OFFSET: MULTIPRINT, Iași str. Sf. Lazăr nr. 49

MONITORUL EXTERN

Confruntări cu separatiștii în Turcia

Forțele de securitate au ucis opt rebeli kurzi

Forțele de securitate ale Turciei au ucis opt militanți ai Partidului Munictorilor din Kurdistan (PKK) în cadrul unei operațiuni în estul țării, au anunțat ieri oficialități turce. Un grup de luptători al PKK a fost înconjurat, joi noaptea, într-un sat din provincia Tunceli, trei dintre separatiști fiind uciși și un polițist rănit. Alți trei militanți au fost uciși în cursul unor confruntări în provincia Mardin, din apropierea graniței cu Siria, și doi luptători ai aceleiași grupări au fost uciși în provincia Sivas. Liderul PKK, Abdullah Ocalan, anunțase, în cursul acestei luni, o încetare unilaterală a focului, dar a avertizat că militanții kurzi vor riposta dacă vor fi atacați. Peste 18.500 de persoane au fost ucise în Turcia de la începutul campaniei kurde pentru independență, în urmă cu 11 ani.

Spania

Partidul Socialist a plătit cauțiunea pentru fostul ministru de Interne

Partidul Socialist Spaniol, demonstrîndu-și sprijinul față de fostul ministru de Interne, José Barrionuevo, a plătit cauțiunea solicitată de un tribunal în procesul asupra implicării acestuia în “războiul murdar” al guvernului împotriva organizației separatiste basce ETA. Trezorierul socialiștilor, Francisco Fernandez Marugan, a depus întreaga sumă de 15 milioane de pesetas (124.000 de dolari), fixată anterior de Curtea Supremă de Justiție. Premierul Felipe Gonzalez și-a exprimat ieri, sprijinul față de Barrionuevo și a declarat că, în opinia sa, acesta este nevinovat. În anii ‘80, guvernul socialist a inițiat o campanie clandestină de luptă împotriva ETA. În urma operațiunilor desfășurate de trupe speciale, care au efectuat mai multe răpiri și atentate între 1983 și 1987, 27 de persoane au fost ucise.

Portugalia

Inundațiile au omorît 10 persoane

Inundațiile care s-au produs în centrul și nordul Portugaliei în cursul săptămînii trecute au provocat moartea a 10 persoane și au lăsat fără locuință alte 1050, a anunțat joi, ministrul portughez de Interne, Alberto Costa. Costa a declarat, în fața Parlamentului, că estimează valoarea totală a pagubelor la circa două miliarde escudos (13 milioane dolari). El a adăugat că Executivul va aloca pentru sinistrați suma de un miliard de escudos.

Pentru uciderea unui agent fiscal

Trei mafioți italieni au fost condamnați la închisoare pe viață

Un tribunal din Sicilia a condamnat, joi, la închisoare pe viață trei mafioți care l-au ucis pe Ignazio Salvo, agent fiscal suspectat de a fi fost omul de legătură dintre politicieni și Mafie. Printre cei trei condamnați se află Leoluca Bagarella, cumnatul capului Mafiei, Salvatore Riina, și liderul unul clan local, Giovanni Brusca. Crima s-a produs în septembrie 1992, la vila de vacanță a lui Salvo, de lîngă Palermo. Ignazio Salvo și vărul său, Nino, au devenit cunoscuți în urma procesului intentat fostului premier Giulio Andreotti, acuzat de a fi fost protectorul politic al Mafiei. Unul din martorii la procesul celor trei a declarat că Ignazio vorbea despre Andreotti numindu-l “unchiul Giulio”. Fostul premier neagă acuzațiile care i se aduc și afirmă că nu i-a cunoscut pe verii Salvo.

La Sarajevo

Sîrbii au renunțat la evacuarea cartierelor controlate de ei

Sîrbii bosniaci au ridicat ieri, amenințarea de evacuare a cartierelor controlate de ei la Sarajevo și i-au cerut mediatorului internațional Carl Bildt să facă un apel la calm, care să fie difuzat de televiziunea sîrbă. Decizia a fost o urmare a unei întîlniri dintre Bildt și președintele Parlamentului Republicii Srpska, Momcilo Krajisnik. Circa 70.000 de sîrbi așteptau doar un semn de la Krajisnik pentru a părări orașul, arzînd casele în urma lor. Acest exod ar fi fost o lovitură serioasă dată procesului de aplicare a acordului de pace din Bosnia, condus de NATO. Bildt a declarat că a acceptat să țină discursul televizat pentru a mai cîștiga timp în procesul negocierilor. Totuși, o sursă diplomatică occidentală a subliniat că pericolul a fost îndepărtat doar temporar, nefiind vorba despre o decizie finală în acest sens.

Negocierile cu separatiștii ceceni au continuat

Rebelii lui Raduiev sînt hotărîți să lupte pînă la capăt

■ *conducătorul comandoului îi vrea ca ostateci pe politicianul liberal Grigori Iavlinski și fostul general al armatei ruse, Alexander Lebed*

Negocierile dintre cecenii care au reținut peste 200 de ostateci dintr-un oraș al Daghestanului și autoritățile militare ruse au fost reluate ieri. Convorbirile, menite să pună capăt situației de criză declanșate în urmă cu două zile, au fost reluate la orele 07.00 (04.00 GMT), în satul Pervomaiskaia, situat în sudul Rusiei, în Republica autonomă Daghestan. Rebelii grupului “Lupul Singuratic” efectuaseră marți, un raid în orașul Kizliar, din Daghestan, unde au ocupat spitalul și au luat peste 2.000 de ostateci. Miercuri, ei au părăsit spitalul, eliberînd cea mai mare parte a ostatecilor. Cecenii, conduși de Salman Raduiev, au cerut trecere liberă în Cecenia, dar au declarat că nu vor pleca fără un “scut uman”, format din ziariști, membri ai organizațiilor militare și politicieni. Autoritățile militare ruse și cele regionale din Daghestan insistă ca separatiștii să-i elibereze pe ostateci. Trupele ruse au început ieri, evacuarea femeilor și copiilor din satul Sovietskoie, situat în apropierea localității unde separatiștii ceceni sînt blocați. Locuitorii sînt evacuați cu ajutorul unor autobuze, paza convoaielor fiind asigurată de un avion de vînătoare și trei elicoptere. Armata rusă a întărit cu șase camioane de transport și două vehicule blindate în dispozitivul din jurul satului Pervomaiskaia.

Separatiștii ceceni au declarat că vor lupta “pînă la ultimul cartuș“ dacă trupele ruse care i-au încercuit nu se retrag. ***“Vom lupta pînă la ultimul cartuș, pînă la ultima picătură de sînge, sîntem gata să murim aici, în numele lui Allah, în numele libertății Republicii Cecene***”, a declarat liderul comandoului, ***Salman Raduiev***. El a adăugat că nu intenționează să părăsească satul fără un scut uman format din ziariști, lucrători ai grupurilor umanitare și politicieni “onești”. Raduiev a dat nume precise ale politicienilor pe care ar dori să-i aibă ca scut uman, printre aceștia aflîndu-se politicianul liberal Grigori Iavlinski și fostul general al armatei ruse, Alexander Lebed. Acesta din urmă a respins, însă, categoric cererea cecenă. Doi ostateci și unul dintre rebelii ceceni fuseseră uciși joi, cînd un ostatec a smuls arma unui separatist, pe care l-a ucis, transmite agenția rusă de presă Interfax.

Atacatorul și o femeie au fost uciși imediat după incident. Patru ostateci, membri ai forțelor speciale de poliție OMON, scăpaseră în aceeași zi din satul Pervomaiskaia, reușind să fugă la lăsarea întunericului.

Statele Unite au cerut joi, separatiștilor ceceni să elibereze toți ostatecii pe care i-au reținut și să reia negocierile cu autoritățile ruse. “SUA condamnă cu fermitate luarea de ostateci, care pune în pericol viețile civililor nevinovați. Deplîngem acest act și cerem cecenilor să-i elibereze pe ostateci și să reia negocierile pentru rezolvarea conflictului”, a declarat adjunctul purtătorului de cuvînt al Departamentului de Stat, ***Glyn Davies***. El a cerut, în același timp, Moscovei să manifeste prudență în conflictul din Cecenia. “Ceea ce am dori să vedem în regiunea separatistă este reluarea procesului de pace, a negocierilor dintre cele două părți”, a menționat Davies.

După demisia lui Lamberto Dini

Italia se îndreaptă spre o nouă perioadă de instabilitate politică

■ ***grupările de centru-dreapta doresc alegeri anticipate***

Lamberto Dini

Prezentarea demisiei guvernului Lamberto Dini, joi după amiază, va arunca Italia într-o perioadă de incertitudini, de negocieri politice prelungite, opinează observatorii politici străini din capitala italiană. Președintele Oscar Luigi Scalfaro i-a cerut lui Dini să-și exercite, în continuare, atribuțiile, pînă ce vor lua sfîrșit consultările pe care le va avea cu liderii politici și cu principalii factori instituționali ai țării. În principiu, el preconizează să aibă convorbiri în cursul zilei de luni cu președinții celor două Camere ale Parlamentului, cu liderii principalelor partide politice și cu președintele Curții Constituționale. Una din variantele soluționării crizei politice actuale ar fi numirea unui nou cabinet interimar, care să guverneze pentru o anumită perioadă, în cursul căreia să fie operată preconizata reformă a sistemului constituțional și instituțional al țării, astfel încît, în viitor, să fie eliminată starea de instabilitate politică endemică din Italia. O altă variantă ar fi organizarea de noi alegeri generale, cu aproape trei ani mai devreme de data prevăzută. Liderii politici sînt, însă, foarte divizați în privința acestor două variante. În vreme ce președintele Scalfaro și formațiunile de centru-stînga înclină pentru prima variantă, grupările de centru-dreapta se pronunță pentru organizarea imediată de noi alegeri.

Noul ministru de Externe al Rusiei a susținut prima sa conferință de presă

Evgheni Primakov dorește ca țara sa să redevină o superputere

Noul ministru rus de Externe, Evgheni Primakov, a arătat cu claritate ieri, în prima conferință de presă de la numirea sa, că dorește să întărească statutul de “mare putere” al Federației Ruse, în paralel, însă, cu o îmbunătățire a relațiilor acesteia cu Occidentul. ***“Sîntem o mare putere, iar politica noastră externă trebuie să reflecte acest statut”***, a afirmat Primakov, care a adăugat că principalul său obiectiv îl reprezintă dezvoltarea activității Ministerului de Externe în apărarea intereselor naționale ale Rusiei, fără ca acest lucru să prejudicieze relațiile cu Statele Unite. La numai o zi după numirea lui Primakov, președintele Boris Elțîn reoferise asigurări că politica internațională a Rusiei nu se va modifica substanțial, odată cu plecarea lui Andrei Kozîrev din fruntea ministerului de Externe, deși, pe de altă parte, Moscova a dat deja semne că raporturile sale cu Occidentul vor fi ceva mai dure. Primakov a mai afirmat că printre prioritățile sale se află și strîngerea relațiilor dintre Rusia și statele ex-sovietice, precum și cu țări precum China, Japonia și cele din Orientul Mijlociu. Noul șef al diplomației ruse și-a reafirmat opoziția față de extinderea NATO către Estul Europei, arătînd, pe de altă parte, că este imposibilă o reîntoarcere la Războiul Rece.

După numirea lui Primakov, raporturile Rusiei cu Occidentul au devenit mai dure

Fostul președinte sud-coreean Chun Doo Hwan a fost pus oficial sub acuzare pentru corupție

■ *el a strîns în timpul mandatului 890 milioane de dolari*

Procuratura sud-coreeană l-a pus oficial sub acuzare pentru corupție, pe fostul președinte al țării, ***Chun Doo Hwan***, a transmis agenția sud-coreeană de preasă “Yonhap”. Alături de Chun au mai fost puși sub acuzare cinci foști oficiali ai administrației sale. Ancheta a condus la concluzia că Chun a “strîns” peste 700 de miliarde de woni (890 de milioane de dolari) în perioada mandatului său. Un număr de 42 de mari companii sud-coreene sînt acuzate că i-au oferit lui Chun sume de bani între 28 și 253 de milioane de dolari. Printre aceste companii se află Samsung, Hyundai, Daewoo și Hanjin. Din întreaga sumă deținută de fostul președinte, 200 de miliarde de woni (250 de milioane de dolari) provin din mită. Circa jumătate din acești bani au fost investiți de Chun în bunuri imobiliare și diverse forme de investiții bancare. Alături de Chun au mai fost puși sub acuzare fostul șef al securității sale personale, fostul șef al Biroului național pentru taxe și impozite, fostul ministru de Finanțe, fostul șef al serviciilor de securitate și fostul strateg al partidului de guvernămînt. Chun a fost arestat în decembrie, anul trecut, sub acuzația de organizare a puciului din 1979, care l-a propulsat la putere. Imediat după preluarea puterii, el a instaurat legea marțială, fapt ce a dus la demonstrații prodemocratice, reprimate sîngeros de armată, care a ucis circa 200 de persoane.

Un renumit falsificator de artă britanic a murit în condiții misterioase la Roma

■ *este posibil ca unele din lucrările sale să fie expuse în marile galerii ale lumii*

Britanicul ***Eric Hebborn***, pictor renumit pe plan mondial pentru măiestria sa în falsificarea operelor de artă și care se lăuda că multe dintre operele sale contrafăcute se află în mari muzee ale lumii, fiind considerate lucrări ale maeștrilor penelului, a decedat la Roma, în urma unor răni la cap, au anunțat ieri, oficiali medicali. Sursele au declarat că pictorul Hebborn, în vîrstă de 61 de ani, care locuia în apropierea Romei, a decedat joi dimineață, după ce fusese găsit miercuri, zăcînd pe o stradă din cartierul Trastevere. “El a murit în jurul orei șapte dimineața din cauza unor răni la cap. Nu știu cum a căpătat acele răni”, a declarat un oficial al morgii din spitalul San Giacomo, unde a fost transportat pictorul. Ziarele au relatat opinii ale medicilor, care cred că Hebborn a suferit hemoragii cerebrale, după ce a căzut sau a fost agresat de cineva. “Moartea misterioasă a Regelui falsificatorilor”, a titrat cotidianul “La Stampa” relatarea morții pictorului. Hebborn s-a născut în Anglia, în 1934, și a fost un prieten apropiat al lui Anthony Blunt, fostul păstrător al colecției de pictură a Coroanei Britanice, care ulterior a fost deconspirat drept spion sovietic. ***“Nu există desene sau picturi false. Există doar desene și picturi”***, scria Hebborn în autobiografia sa. Se presupune că British Museum din Londra ar avea trei sau patru opere ale lui Hebborn. Pictorul pretindea că lucrările sale se află expuse și la National Gallery din Washington, Muzeul Metropolitan din New York, National Gallery din Canada, precum și în alte părți. Operele sale au ajuns să fie acceptate, după expertize ale specialiștilor, drept picturi semnate de maeștri ca Walter Sickert, Pablo Picasso sau Breugel. “Uneori, picturile sale erau mai frumoase decît originalele”, a declarat colonelul Roberto Conforti, șeful departamentului de poliție ce se ocupă de patrimoniul artistic al Italiei, care a adăugat că Hebborn nu a produs niciodată probleme în această țară. Conforti și-a amintit de o frază pe care i-a spus-o odată Hebborn: ***“Alții pictează natura, eu pictez arta”.***

Luptătorii din Afganistan au ajuns forță de menținere a păcii

Primele trupe ruse care vor participa la misiunea din Bosnia au plecat către Tuzla

Primele trupe ruse care vor participa la misiunea de aplicare a acordului de pace din Bosnia au părăsit ieri, baza lor din orașul Ivanovo, îndreptîndu-se către Tuzla. Cei 150 de soldați, din totalul de 1.500 care vor participa la misiunea din Bosnia cu un statut special alături de trupele americane, au plecat către fosta republică iugoslavă în 11 avioane de transport. “Deplasarea trupelor se va face în trei faze, pînă la sfîrșitul lunii ianuarie”, a declarat generalul de brigadă Alexander Lentsov. Mulți dintre soldații ruși care vor participa la această operațiune sînt veterani ai războiului din Afganistan și ai celui din Cecenia. Ei s-au antrenat timp de mai multe săptămîni la baza militară Kostroma, situată la 300 km nord-est de Moscova. Bugetul alocat trupelor ruse, aprobat săptămîna trecută de Consiliul Federației (Camera superioară a parlamentului), este de 200 de miliarde de ruble (40 de milioane de dolari). Trupele ruse vor avea baza la Brcko, un oraș din nord-estul Bosniei, controlat de sîrbii bosniaci. Misiunea lor principală va fi separarea părților beligerante și constituirea unei zone-tampon în regiune.

Un “baron” al drogurilor a evadat dintr-o închisoare din Columbia

■ *s-a oferit o recompensă de două milioane de dolari pentru informații care ar putea conduce la recapturarea lui*

Unul din principalii lideri ai cartelului drogurilor din Cali, miliardarul ***Jose Santacruz Londono***, a reușit să evadeze, joi după amiază, din cea mai păzită închisoare din Columbiei (La Picota), au anunțat surse ale poliției columbiene citate de agenția REUTER. Evadarea a avut loc în plină zi, pe sub nasul gardienilor, între orele 14.00 și 14.30, mafiotul părăsind închisoarea cu o mașină identică cu cea pe care o folosiseră în dimineața aceleiași zile doi judecători ce veniseră pentru a-l supune unui nou interogatoriu. Contactat imediat după evadare, directorul închisorii, colonelul Norberto Pelaez Restrepo, a recunoscut că ***“este clar că ceva nu a fost în regulă cu măsurile de securitate”.*** Mult mai explicit s-a exprimat procurorul general al țării, Alfonso Valdiviesco, un adversar înverșunat la Mafiei, care a declarat: “***Corupția a triumfat din nou, iar capacitatea guvernului de a asigura pedepsirea aspră a criminalilor a fost, pur și simplu, ridicularizată”.*** Ministrul Justiției, Carlos Medelin, a afirmat că toți paznicii și funcționarii închisorii devin suspecți de complicitate la această evadare și a precizat că, după o întîlnire de urgență pe care a avut-o cu președintele Ernesto Samper, guvernul a ordonat introducerea stării de alertă în toate închisorile din Columbia.

Autoritățile columbiene au oferit o recompensă în valoare de două milioane de dolari pentru informații care ar putea conduce la recapturarea lui Jose Santacruz Lobonho.

Ministrul bulgar al Comerțului va demisiona

Ministrul bulgar al Comerțului, Kiril Tocev, a declarat, joi, că va demisiona, plîngîndu-se de “atmosfera de suspiciune” care domnește în sînul guvernului socialist al țării. Anunțul a constituit o surpriză, fiind făcut în cadrul unui interviu televizat. Tocev a declarat că “în toate sectoarele domnește o atmosferă de constante verificări, suspiciuni, duplicitate în acțiuni”. Tocev a declarat că demisia sa are legătură cu grava criză de cereale, care a dus la o moțiune de cenzură împotriva cabinetului socialist, condus de premierul Jan Videnov. Ministrul Comerțului a declarat că el nu poartă nici o responsabilitate directă în legătură cu criza de cereale, care ar putea obliga Bulgaria să importe grîu, în cursul acestei primăveri, pentru prima oară în istoria sa modernă.

Armata indoneziană va declanșa o operațiune de salvare a ostatecilor deținuți de papuași

Forțele armate indoneziene intenționează să organizeze o operațiune de salvare a celor șapte străini și 17 indonezieni răpiți de Mișcarea de Eliberare a Papuăi (OPM), relatează REUTER. “Chiar în aceste momente, forțele noastre de securitate se ocupă de închiderea zonei de graniță cu Papua-Noua Guinee, pentru ca răpitorii să nu poată fugi”, a declarat purtătorul de cuvînt al armatei indoneziene, generalul de brigadă Suwarno Adiwijoyo. Cele 24 de victime - 17 indonezieni, patru studenți britanici, doi olandezi și un german, se aflau într-o misiune de cercetare științifică în zona rezervației naturale Lorentz în momentul răpirii, luni după-amiază. Un purtător de cuvînt al OPM a revendicat, ieri, din Sidney, răpirea, dar a declarat că nu se află în contact cu cei care au efectuat operațiunea. Autoritățile indoneziene nu au fost contactate de către aceștia și, deocamdată, nu s-a cerut nici o răscumpărare. Alți reprezentanți ai OPM, grupare care dorește independența provinciei Irian Jaya, cu o suprafață mai mare decît statul american California, au revendicat, la rîndul lor, răpirea.

SC OVERSEAS DISTRIBUTION SRL
Bd. Tudor Vladimirescu 303, tel. 032/212982

Distribuitor autorizat
SUPERPAST
vă oferă

Spaghete preambalate 0,5 kg
Macaroane preambalate 0,5 kg

Facilități excepționale!
✓ transport asigurat de firmă
✓ aprovizionare permanentă
✓ condiții de plată avantajoase

Firma PUBLIROM angajează urgent!

AGENȚI COMERCIALI

Pentru județul Iași și pentru județele din Moldova.

Condiții de angajare:
- absolvenți de studii medii sau superioare.

Program flexibil, condiții de plată deosebit de avantajoase.

Înscrierile se fac la sediul firmei de la Hotel Moldova, camera 106, telefon 211511, începînd cu data de **15.01.1996**.

UNIVERSITATEA "PETRE ANDREI"

ANUNȚĂ

scoaterea la concurs a următoarelor posturi:
✓ **Secretar Facultatea de Economie**
✓ **Secretar Facultatea de Drept**
✓ **Secretar Rectorat**

Concursul va avea loc în ziua de **23 ianuarie 1996**, la sediul Universității "Petre Andrei", str. Gavril Muzicescu nr. 7A.

Condițiile de participare la concurs: • studii superioare • cunoașterea limbii engleze și a limbii franceze • cunoștințe de informatică • cunoștințe de secretariat.

Înscrierile se fac pînă la data de 19 ianuarie 1996, la Rectoratul Universității "Petre Andrei"

BANCA NAȚIONALĂ A ROMÂNIEI
SUCURSALA IAȘI
Bd. Ștefan cel Mare și Sfânt 17, tel. 032/211222. 215110

vinde la
LICITAȚIE PUBLICĂ
mijloace fixe scoase din funcțiune, amortizate integral: balanțe tehnice, truse de greutăți, mașini de calcul, autodubă TV, case de bani, mașini de numărat monede, dispozitive de presat bancnote etc.

Licitația va avea loc în ziua de **25 ianuarie 1996, ora 10,00**, la sediul Băncii Naționale din Iași, bd. Ștefan cel Mare și Sfânt nr. 17.

Lista completă cu mijloace fixe se află la sediul unității. Pentru mijloace fice nevîndute se organizează o nouă licitație în zilele de **30 ianuarie** și **1 februarie**, ora 10,00.

Relații suplimentare la telefon 211222, int. 234.

B[illegible] CENTR[illegible] [illegible]TARA
M. EMINESCU" IAȘI

LOCAL - pag. 2A

17% din populația cu drept de vot a județului trăiește din ajutorul social

NAȚIONAL - pag. 4A

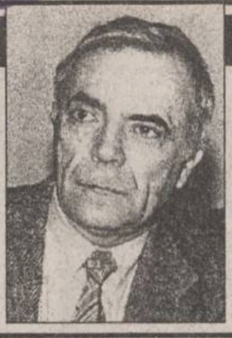

"Nu cred că există un alt partid care să aibă dovada unui interes mai mare din toate părțile"

IMPORTANT

Acest număr conține suplimentul

MONITORUL SPORT

LUNI
15 ianuarie
1996
An VI,
Nr. 10 (1377)
12 PAGINI
400 LEI
pentru Republica Moldova
30 bani

Monitorul
cotidian de informaţii

SECȚIUNEA A
ȘTIRI, OPINII, COMENTARII

Director onorific: AUREL LEON
Redactor șef: DAN RADU

Înainte de a anunța Poliția, Salvarea sau Pompierii, sunați la MONITORUL!
271.271

"Nu vreau să mor de foame stînd pe la cozi și calculînd pensia să-mi ajungă de la o lună la alta"

Mihai Darie a renunțat la apartamentul din Copou și la întreaga avere și s-a mutat într-un bordei

■ *el și-a săpat bordeiul în pămînt, la cîteva zeci de kilometri de Iași* ■ *"Nu suport să trăiesc ca un pensionar de tîrg", afirmă Mihai Darie* ■

Mihai Darie are 62 de ani. În 1991 s-a pensionat de la un șantier de constructii și singurul său necaz i-a fost adus de traiul într-un apartament. Deși a locuit în una dintre cele mai rîvnite zone din oraș - cartierul Copou, Mihai Darie și-a părăsit locuința și a încercat să se mute la țară. A fost împroprietărit cu un hectar de pămînt situat la intrarea în localitatea Trifești, judetul Iași. Pe acest teren, bătrînul și-a săpat un bordei în care speră să fie îngropat atunci cînd va muri.

"M-am mutat în bordei în primăvara anului 1995. Vreau să arăt ca daca ai o bucată de pămînt, poți să trăiești, și încă bine", ne-a spus bătrînul. *"Nu am nevoie de nimic pentru că peste vară mi-am cultivat bucata de teren și acum am pivnița plină cu de toate"*. Pivnița este de fapt o groapă săpată la cîtiva metri de bordei, groapă pe care și-a acoperit-o cu o ușă metalică. Acolo, Mihai Darie are într-adevăr tot ce ar trebui să aibă un gospodar în cămară. Hectarul său de pămînt a rodit de toate: cartofi, fasole, ceapă, roșii, castraveti etc. Pe lîngă acestea, ciudatul bătrîn are în bordei și cîțiva saci cu mălai care înlocuiesc la nevoie un scaun.

Bordeiul construit de Mihai Darie aduce cu o fortăreață. La el poți ajunge din șosea, coborînd un șir de trepte săpate de bătrîn în pămînt. Intrarea în "locuință" este la fel de anevoioasă, ușa fiind strîmtă și joasă. Urmează alte trepte abrupte care te conduc într-un spațiu de aproximativ 10 metri pătrați în care se află un pat și o sobă, plus cîțiva saci cu făină care țin loc de canapea.

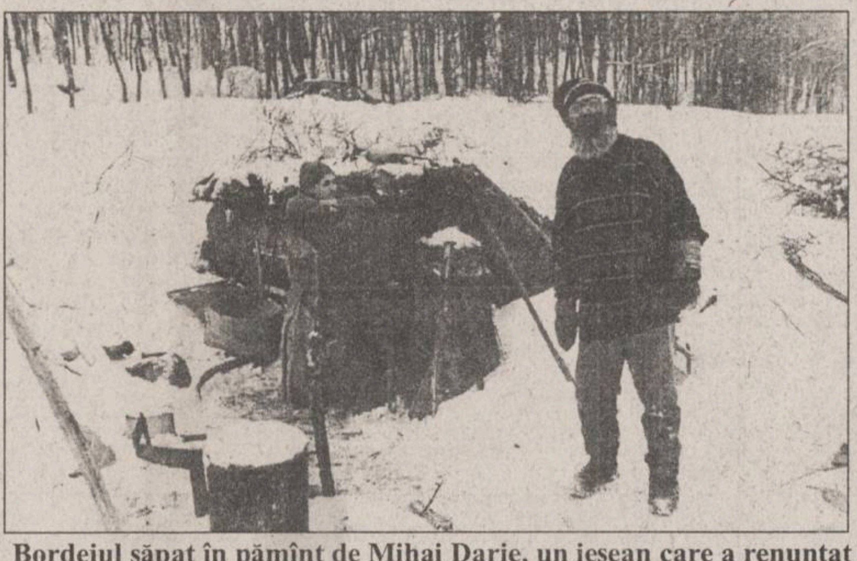

Bordeiul săpat în pămînt de Mihai Darie, un ieșean care a renunțat la toată averea, pentru că nu vrea să trăiască o viață de "pensionar de tîrg". În dreapta, Mihai Darie care intenționează să facă o mică crescătorie de păsări în caroseria unui autobuz abandonat.

Bătrînul ne-a povestit că se simte bine aici și că nici nu-i trece prin cap să se întoarcă la oraș. *"Nu suport să trăiesc ca un pensionar de tîrg. Nu vreau să mor de foame stînd pe la cozi și calculînd pensia să-mi ajungă de la o lună la alta. Necazul e cu femeia mea, care s-a măritat cu mine acum vreo 40 de ani sperînd că va trăi într-un oraș. Am luat-o dintr-un sat din județul Botoșani, am trăit cu ea la bloc pînă acum. Mă doare sufletul cînd o aud cum oftează după viața de orășean și eu o țin în bordei. Chiar dacă sînt bătrîn, nu mă las, o să construiesc aici o casă în care să se simtă mai bine decît la bloc"*, ne-a spus Mihai Darie. Acesta a locuit într-un bloc situat în imediata apropiere a magazinului "Super Copou", fiind vecin cu multe personalități din Iași. Apartamentul i l-a lăsat fiicei sale, Rodica, patroana unei societăți comerciale. **(Ovidiu SCUTELNICU)**

Continuare în pagina 2A

Proiect de ordonantă a guvernului

Orele suplimentare ale profesorilor vor fi impozitate separat

■ *aceasta va duce la o diminuare a impozitului pe aceste venituri suplimentare cu 30-40%*

Veniturile salariale ale personalului didactic realizate în aceeași unitate de învățămînt, suplimentar fată de norma didactică, vor fi impozitate separat, ceea ce va duce la o diminuare cu 30-40% a impozitului pe aceste venituri. Această prevedere este conținută într-un proiect de ordonanță a guvernului care urmează să intre în discutie în sedința de guvern de săptămîna viitoare.

Pînă la începutul anului trecut, veniturile obtinute de personalul didactic din normele suplimentare erau impozitate în proporție de 130% (impozit majorat cu 30%) fată de veniturile obtinute din normele stabilite potrivit încadrării. Ulterior, pentru veniturile obtinute suplimentar a fost eliminată această majorare de impozit, însă au fost cumulate cu cele obtinute în mod normal. Acest lucru a dus la diminuarea veniturilor suplimentare ale profesorilor cu 30-40%.

Surse din Ministerul Finantelor ne-au precizat că legea de abilitare a guvernului de a emite ordonante contine această prevedere, întrucît în Parlament sînt foarte multi membri proveniti din mediul învățămîntului universitar sau preuniversitar. Or, avînd în vedere legea amintită, guvernul a ajuns la întelegere cu parlamentul pentru a diminua impozitul pe aceste venituri. **(Costel STROESCU)**

De la 1 ianuarie 1996

Premiile obținute de sportivii de performanță vor fi scutite de impozit

■ *pînă acum, impozitul era de 60%*

Sportivii de înaltă performanță vor fi scutiți, începînd de anul acesta, de impozitarea premiilor și primelor obținute la competițiile internaționale. În acest sens, Parlamentul a modificat, la sfîrșitul anului trecut, Legea nr. 32/1991, privind salarizarea. Scutirea de impozit se acordă sportivilor, antrenorilor și tehnicienilor care au realizat următoarele obiective de înaltă performanță:

- clasarea pe podiumul de premiere al campionatelor mondiale, europene sau la jocurile olimpice;
- calificarea și participarea la campionatele mondiale, europene sau la jocurile olimpice;
- participarea la fazele superioare ale competițiilor intercluburi, începînd cu optimile de finală.

Modificarea legii menționate are rolul de a stimula sportul de performanță, avînd în vedere că sportivii care beneficiază de noua legislație vor fi scutiți de plata unui impozit de 60% aplicat la suma obținută ca premiu, așa cum prevedea legea pînă acum. **(C. STROESCU)**

Vremea rece provoacă în continuare necazuri ieșenilor

În această săptămînă va fi un vîrf al îmbolnăvirilor de gripă

"În această săptămînă ne așteptăm să se înregistreze un vîrf al îmbolnăvirilor cu viroze respiratorii, respectiv gripă" - ne-a declarat ***dr. Verona Vieriu***, directoarea Spitalului pentru elevi și studenți. Numai vineri, la policlinica spitalului au fost consultați patruzeci de elevi și studenți diagnosticați cu viroze respiratorii. De altfel, sîmbătă, în Staționarul pentru elevi și studenti au fost internati alți cincisprezece elevi și studenti care prezentau forme severe de viroze respiratorii. Dintre aceștia, ne-a informat dr. Verona Vieriu, doar trei sînt studenți deoarece *"studenții sînt în plină sesiune de examene și, ca atare, preferă să se trateze acasă"*. Acest lucru este valabil în special pentru aceia care locuiesc în Iași. Medicii din rețeaua sanitară școlară sînt îngrijorați de complicațiile care apar ca urmare a contractării gripei. Astfel, foarte multi dintre pacienții Spitalului pentru elevi și studenți, în urma îmbolnăvirii cu gripă, au făcut o serie de complicații, precum pneumonii, otite, sinuzite etc., toate aceste boli necesitînd tratament cu antibiotice. De asemenea, medicii Policlinicii de pneumoftiziologie (TBC) au precizat că peste 80% dintre persoanele care au solicitat asistență medicală pentru diferite afecțiuni ale căilor respiratorii prezentau simptomele specifice gripei. **(Mihaela CĂNĂNĂU)**

Directorii de spitale nu vor mai avea dreptul să profeseze

■ *această prevedere este conținută în proiectul Legii spitalelor*

Proiectul Legii spitalelor, aflat în discuția unui grup de lucru al Asociației Române de Sănătate Publică și Management, prevede ca medicii care îndeplinesc funcția executivă de conducere într-un spital să-și întrerupă activitatea clinică și să desfășoare exclusiv activitate managerială, în perioada exercitării mandatului. Conform documentului, durata unui mandat de director executiv este de patru ani și nu va putea fi reînnoit mai mult de două ori (maximum opt ani) pentru aceeași unitate sanitară. De asemenea, proiectul stipulează ca echipa care asigură conducerea operativă a unui spital să fie alcătuită dintr-un director executiv (de profesie economist, jurist sau medic) și trei directori, respectiv director medical (de profesie medic), director de îngrijiri (asistentă medicală) și director economic (economist). Toți directorii trebuie să aibă sau să dobîndească, *"într-o perioadă rezonabilă de timp"*, o pregătire managerială.

Parcări și piste de trecere pentru persoanele imobilizate în cărucioare

În luna mai a.c., la Iași se va desfășura o consfătuire națională (CONFAS 1996) a Organizației Naționale a Persoanelor cu Handicap din România (ONPHR). Asociația Handicapaților Fizici (AHF) din Iași a făcut nenumărate demersuri ca pînă în luna mai Primăria să rezolve problema accesibilității în mediul fizic a persoanelor care se deplasează cu ajutorul cărucioarelor. *"Municipalitatea a acceptat să se implice în această acțiune, astfel încît Iașul să aibă locuri de parcare rezervate și semnalizate corespunzător, piste de nivel la trecerile de pietoni"*, ne-a declarat *Mihai Panainte*, secretar general al ONPHR și președintele AHF Iași.

Într-adevăr, în oraș, o persoană cu cărucior nu poate pătrunde decît în cîteva instituții de interes public deoarece lipsesc amenajările speciale. *"Pentru mine, orașul este ca o junglă, nu pot ieși neînsoțit cu căruciorul, fiindcă mă împiedic la fiecare trecere de pietoni și la fiecare bordură mai înaltă"*, spune ***Ion Caracostea***. *Magda Săvinescu* este mama unei fetițe deficiente, imobilizată în cărucior: *"Nici nu vă închipuiți ce greu este să umbli prin oraș, pe la diverse instituții și să trebuiască să urci și să cobori rînduri întregi de scări! După o simplă plimbare prin oraș, împingînd căruciorul mă dor brațele o zi întreagă"*. Numărul persoanelor cu cărucioare din Iași (aproximativ 3000) impune ca o necesitate amenajările speciale în locuri publice. **(Dana PAVEL)**

LOTO 6/49

Rezultatele extragerii de ieri, 14 ianuarie 1996

4 32 2 20 7 35

NOROC

Rezultatele extragerii de ieri, 14 ianuarie 1996

5965373

PRONOSPORT

Concursul din 14 ianuarie 1996

1. Cremonese - Milan	*0-0*	*X*
2. Fiorentina - Piacenza	*2-1*	*1*
3. Inter - Roma	*2-0*	*1*
4. Juventus - Bari	*1-1*	*X*
5. Lazio - Torino	*1-1*	*X*
6. Padova - Atalanta	*3-2*	*1*
7. Parma - Cagliari	*4-0*	*1*
8. Sampdoria - Vicenza	*2-2*	*X*
9. Udinese - Napoli	*3-2*	*1*
10. Ancona - Palermo	*1-0*	*1*
11. Fidelis Andria - Genoa	*4-0*	*1*
12. Foggia - Lucchese	*0-0*	*X*
13. Reggina - Reggiana	*2-0*	*1*

SOCIETATEA DE ASISTENȚĂ FINANCIARĂ ȘI INV
SAFI SA FINANCIAL SERVICES AND INVESTMENT COM
Sunați acum la telefon 117596
● FONDUL MUTUAL AL OAMENILOR DE AFACERI
Datele la zi valabile începînd de LUNI, 15 ianuarie 1996:
Număr C.I. în circulatie: 5.332.578 echivalent TIP C Activul net: 441.724,1 milioane lei
Un certificat TIP A echivalent cu 8 certificate TIP C Un certificat TIP B eschivalent cu 2 cerfificate TIP C
SAFI și-a respectat angajamentul privind rentabilitatea Certificatului de Investitor în anul 1995. Sperăm să aveți aceeași încredere în noi în anul 1996.
LA MULȚI ANI!
Valoarea la zi a certificatelor de Investitor (C.I.):
tip A: 662.800 lei - la răscumpărare
tip B: 165.700 lei - la răscumpărare
tip C: 82.850 lei - la vînzare sau răscumpărare
Creșterea valorii C.I.
● față de 1.01.1995 120,0%
● față de săptămîna anterioară 1,4%
● în ultima lună 6,1%
● FONDUL PRIVAT DE ACUMULARE ȘI PENSII deschis atît persoanelor în activitate, cît și pensionarilor
Casa Modei (mezanin) Telefon 117596 Zilnic, între orele 9,00-18,00 (sîmbătă, duminică închis)
Biroul SAFI Iași practică un comision de maxim 1%

TESTER
TESTER TRADING
Distribuitor național al
R.J. Reynolds Tobacco Co.
vă oferă la prețul producătorului
Mari reduceri pentru en gros și subdistribuitori.
* Transport gratuit
* Comenzi prin agenții săi comerciali sau la tel. 032/250559, 250699

AUTO dinasty
reprezentant
GOOD YEAR
oferă
anvelope
import Anglia
pentru
AUTOTURISME
și
CAMIOANE
Calitate super!
Str. Păcurari 79
(vis-a-vis de Service Păcurari)
Tel. 250330 Fax: 250329

MONITORUL DE IAȘI

Începînd de astăzi

Fabrica de țigarete a majorat prețurile la produsele proprii

Începînd de astăzi, Fabrica de țigarete din Iași practică noi prețuri la produsele proprii: Carpați - 325 lei, Amiral - 500 lei și Snagov - 635 lei, prețuri care includ și TVA. Majorarea este de aproximativ 25 la sută față de prețul anterior practicat de producător. În același timp, unii comercianți au majorat aproape de două ori valoarea adaosului comercial practicat pînă la această scumpire. Astfel, în timp ce prețul de producător pentru un pachet de țigarete "Carpați" era de 281 lei, pe piață acesta era vîndut cu circa 330 lei, ceea ce reprezenta un adaos comercial de 20 la sută. În aceste zile, prețul unui asemenea sortiment de țigarete se situează în jurul valorii de 400 lei, ceea ce reprezintă un adaos comercial de 25 la sută. Este de așteptat ca aceste prețuri majorate artificial să fie reglate de cererea de pe piață.

Rămîne de văzut care va fi strategia de piață a Fabricii de țigarete din Iași în ceea ce privește prețul de vînzare a noilor țigarete ce urmează să fie produse în colaborare cu concernul elen "Papastratos". Reamintim că se află în plină desfășurare tratativele dintre fabrica ieșeană și firma greacă, tratative ce au ca obiect înființarea unei fabrici de țigarete cu capital mixt. Aceste produse, după cum a declarat Traian Teodor (foto), directorul fabricii din Iași, se vor adresa fumătorilor care preferă țigarete de tipul "L&M" și "Assos". **(A.T.)**

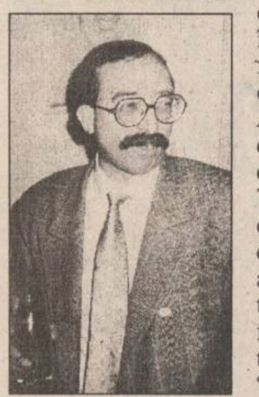

La Policlinica nr. 1

Alegerea clinicilor de pregătire pentru medicii rezidenți

Medicii și farmaciștii rezidenți care au promovat concursurile organizate anul trecut sînt convocați la sediul Direcției Sanitare Iași în vederea alegerii clinicilor de pregătire.

Acțiunea se va desfășura în sala de ședințe de la etajul IV al Policlincii nr. 1 Iași, după următorul program:

- marți, 16 ianuarie a.c., orele 8,30 - cei care au promovat concursul din sesiunea 4-5 noiembrie 1995;
- miercuri, 17 ianuarie a.c., orele 8,30 - cei care au promovat concursurile din sesiunuile 1 iulie 1995 și 29 septembrie 1995 **(L.RADU)**

În opinia unui fost partid de guvernămînt

1995 a fost un an al stagnării

"Anul 1995 este un an al stagnării" - a reliefat sîmbătă deputatul Anghel Stanciu, în cadrul conferinței de presă a PRM - Iași. Conform opiniei deputatului Stanciu, marea realizare a anului care a trecut o constituie "evitarea tendinței de iugoslavizare a României de către UDMR". În această ordine de idei, deputatul PRM a solicitat ca strategia pentru integrarea europeană a României, adoptată anul trecut la Snagov, să fie dată publicității.

Dintre "neîmplinirile" anului 1995, Anghel Stanciu a enumerat creșterea "gradului de neutilizare a forței de muncă", acumularea primitivă a capitalului, polarizarea societății în săraci și bogați.

Prezent la această conferință de presă, Viorel Pașaliuc, președintele organizației PRM din comuna Dagîța, a subliniat că din cauza primarului Ștefan Ursanu (PDSR), cele 7 sate ale comunei nu au lumină electrică de la data de 2 ianuarie a.c. "Sîntem puși la exterminare" - a adăugat Viorel Pașaliuc. **(Monica TOMA)**

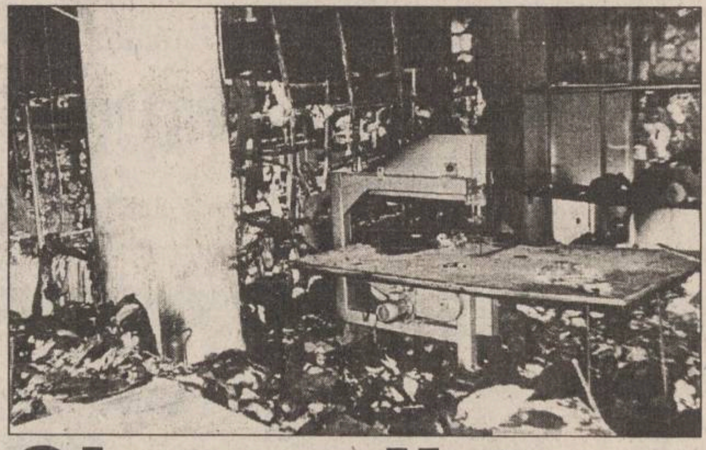

Cine a distrus averea lui Dan Cârlan ?

■ *incendiul a fost provocat de o defecțiune tehnică sau de o mînă criminală*

Sîmbătă dimineața, ofițerii Grupului Județean de Pompieri împreună cu un reprezentant al Poliției și omul de afaceri Dan Cărlan au încercat să reconstituie modul de izbucnire și propagare a incendiului care a devastat joi seara sediul firmei "Lynx" SRL din șoseaua Ștefan cel Mare. Amintim că potrivit primelor cocluzii ale pompierilor, incendiul - soldat cu pagube de aproape un miliard de lei - s-a datorat unui defect tehnic, o siguranță supradimensionată și suprasolicitată de la tabloul electric al unei mașini de croit, lăsată peste noapte în priză. În aceste condiții, cablul care alimenta mașina de croit s-a transformat practic într-o rezistență, materialul izolant care proteja cablul s-a topit pe cîteva deșeuri din apropierea mașinii și astfel, în cîteva zeci de minute, incendiul s-a propagat în magazia în care erau depozitate confecțiile produse la firma "Lynx". Deși inițial Dan Cărlan a declarat categoric că exclude ipoteza unei mîini criminale în acest incendiu, după ce a consultat cîțiva vecini care locuiesc deasupra sediului firmei Lynx și a reanalizat locul de unde a izbucnit focul, a afirmat că are suficiente dovezi ca să considere acest incendiu mai mult decît dubios. Afirmațiile lui Dan Cărlan par să fie susținute de starea în care a fost găsit transformatorul de la mașina de croit, transformator care - în condițiile producerii incendiului așa cum au fost precizate de pompieri - ar fi trebuit să fie ars. Or, la o primă apreciere, există indicii că acesta ar fi în stare de funcționare, caz în care concluziile pompierilor nu ar mai sta în picioare. Mai mult, după cum a afirmat Dan Cărlan, este ciudat faptul că un sac cu deșeuri care se afla prins de mașina de croit, deci foarte aproape de locul de unde au izbucnit flăcările, a rămas aproape intact după incendiu. Pompierii au încercat să dezlege această enigmă, susținînd că flăcările se propagă pe verticală iar sacul era așezat undeva în lateral. După izbucnirea incendiului, flăcările au cuprins un placaj care ținea locul unui geam de la magazia de confecții. Căldura foarte mare a dus la spargerea geamurilor de la magazia cu produse finite, flăcările propagîndu-se cu repeziciune prin curentul de aer astfel creat. Pe de altă parte, Dan Cărlan a declarat că i se pare ciudat faptul că flăcările au cuprins lemnul mașinii de cusut dar nu au mistuit sacul cu deșeuri, aflat mult mai aproape de focarul incendiului. Toate aceste amănunte, la care se adaugă declarația unei vecine care ar fi auzit zgomote suspecte în atelierul de producție al firmei Lynx la puțin timp după momentul aproximativ al declanșării focului, l-au determinat pe Dan Cărlan să solicite efectuarea unei expertize tehnice a transformatorului de la mașina de croit, patronul firmei Lynx fiind din ce în ce mai puțin convins că incendiul care i-a făcut scrum averea a fost accidental. Poliția și Pompierii continuă cercetările. **(SORIN SIMON)**

MINOLTA - cu noi oferte într-un nou sediul în Iași ! *

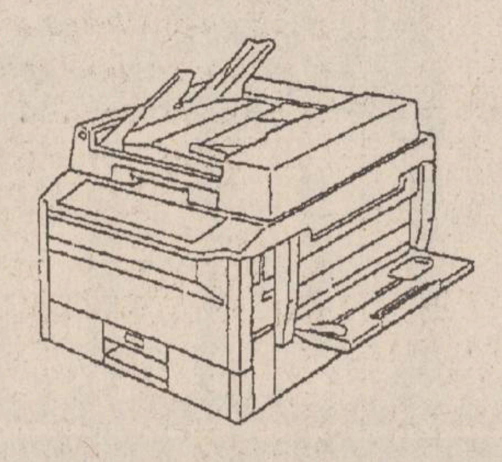

COPIATOR EP 1050, model 1995
15 copii/min, A3/A3, zoom 50-200%
1.990 USD
inclusiv 3 ani garanție *

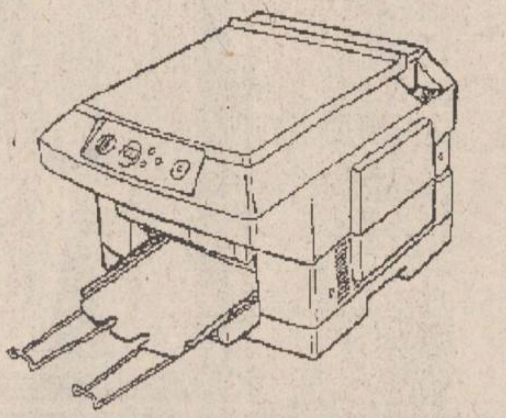

COPIATOR EP 70, model 1994
7 copii/min, inclusiv unitate de imagine pentru 25.000 copii
990 USD

REDUCERE 100.000 LEI !!

Fiecare client care va cumpăra un copiator în cursul anului 1996, poate folosi acest cupon pentru a beneficia de o reducere la cumpărarea de consumabile în toate filialele Minolta.

Aceste cupoane se pot cumula lunar pînă la sfîrșitul anului 1996.

CUPON 1/96

MINOLTA

*MINOLTA ROMANIA SRL - Filiala IAȘI - Str. Sărărie nr. 14; Tel: 032/21.12.53, 14.78.61
Filiala Suceava - Str. 6 Noiembrie nr. 2; Tel: 030/21.45.16

* Cu contract S+M. Prețurile sînt fără T.V.A. . Ofertă valabilă pînă la 9.02.1996

Escala la Iași a președintelui Republicii Moldova

Arme de junglă pentru apărătorii lui Mircea Snegur

Senatorul Ion Solcanu, îmbrățișîndu-se cu președintele Snegur

Ieri, în jurul orei 13, președintele Republicii Moldova, Mircea Snegur a sosit, împreună cu familia sa, în gara internațională Nicolina - Iași. Pe peron, au fost întîmpinați de oficialitățile locale: prefectul ***Dan Gâlea***, subprefectul ***Alexandru Anghel*** și viceprimarul ***Vasile Dumitriu.***

Această escală la Iași a fost făcută la întoarcerea din concediul petrecut de Mircea Snegur în stațiunea Slănic-Moldova. Acest concediu a fost întrerupt de participarea la funeraliile ex-președintelui francez François Mitterrand.

Accesul presei fiind interzis în Vama Nicolina, președintele Mircea Snegur a acordat în gară o scurtă declarație, înainte de plecarea spre Sculeni. Acesta a precizat că ar dori ca R. Moldova să întrețină relații comerciale cu holdingul băcăuan ***"Agricola-International"***, fiind interesat de oferta de curcani a acestuia.

Asistența a fost surprinsă de armamentul afișat în public de body-guarzi. Acesta este din categoria "shotgun", de calibru foarte mare și este conceput ca să provoace distrugeri cît mai mari. **(C.P., C.N.)**

Mihai Darie a renunțat la apartamentul din Copou și la întreaga avere și s-a mutat într-un bordei

Continuare din pagina 1

Și pensia sa de 130.000 de lei tot fiicei i-o dă, pentru că SRL-ul nu merge prea bine. Bătrînului nu-i trebuie bani pentru că speră să se poată întreține singur. Lîngă bordei el și-a construit un coteț în care crește cîteva rațe și găini. Rațele vor fi mutate în fosta caroserie a unui autobuz distrus, care a fost aruncată într-un pîrîu ce traversează pămîntul lui Mihai Darie. Acesta vrea să capitoneze cu plasă de sîrmă geamurile caroseriei pentru ca rațele sale să nu poată fugi. Nu are însă banii necesari pentru a cumpăra plasa de sîrmă.

Pivnița în care Mihai Darie ține alimentele pentru iarnă

Cel mai ciudat la acest bătrîn este faptul că este foarte bine informat. ***"Eu nu am fost un <tîrîie-brîu>, am stat într-un bloc împreună cu oameni mari, am avut trei mașini, ba chiar am și transformat singur o Dacia 1100, făcînd-o decapotabilă. Tot timpul am citit ziarele. Chiar și acum, cînd fiica mea vine cu mașina la mine, știe că nu trebuie să-mi aducă altceva decît pîine și ziare, în special "România Liberă". Am aici tot felul de cărți; cele mai multe sînt despre cultura indiană***", povestește acest om care este oricînd bucuros de musafiri. Este un singuratic care practică un soi de yoga. ***"Încerc să înțeleg limbajul animalelor, învăț medicina isihaștrilor, studiez meditația Vipashana, dar cred în Dumnezeu. Creatorul este pentru mine Cosmosul și nu un bătrîn cu barbă albă care pîndește să nu mănînce oamenii mîncare de frupt".***

Deși soția sa se opune, Mihai Darie vrea să moară și să fie îngropat în bordeiul pe care și l-a săpat în pămînt primăvara trecută. Țăranii din zonă îl iau peste picior; de fiecare dată cînd trec pe lîngă bordei îl badjocoresc în fel și chip. Singurul prieten al acestui om este pădurarul, care-l mai lasă să taie cîte un lemn din pădurea vecină cu bordeiul.

La Spitalul "Sfîntul Spiridon"

58 de registratori medicali trebuie să devină șomeri

Sîmbătă, 13 ianuarie a.c., orele 10.00, a avut loc, la sediul Direcției Sanitare Iași, o nouă rundă de negocieri referitoare la măsurile de disponibilizare a registratorilor medicali de la Spitalul "Sfîntul Spiridon" Iași.

Au participat conducerile Direcției Sanitare Iași, Spitalului "Sfîntul Spiridon" și liderii sindicatului "Sanitas" Iași.

"Deoarece trebuie verificat modul în care salariații acoperă norma de muncă, s-a stabilit să fie studiat, de către conducerea spitalului, cazul fiecărui salariat în parte. Rezultatul verificărilor va fi comunicat Direcției Sanitare, luni, 15 ianuarie a.c." - a declarat Dumitru Marangoci, președintele sindicatului "Sanitas" Iași.

Liderul sindical a menționat că 58 din cei 109 de registratori medicali ai Spitalului "Sfîntul Spiridon" ar trebui să devină șomeri.

Reamintim că măsura disponibilizării a fost luată de Direcția Sanitară Iași pe baza unui ordin al Ministerului Sănătății, care precizează că un număr de 162 de salariați din rețeaua sanitară a județului Iași nu vor mai fi plătiți începînd cu data de 1 ianuarie 1996. **(Lucian RADU)**

TRANS MIXT
SC TRANSMIXT SA Iași

organizează săptămînal cursa rapidă pe traseul
IAȘI - BUDAPESTA
și retur (prin NYREGHYHAZA).

Plecarea în fiecare joi, ora 18,00, din Autogara Iași.
Plecarea din Budapesta, sîmbătă, la ora 18,00.
Sosirea în Iași, duminică, ora 18,00.

Se asigură transport cu autocare moderne.
PREȚURI AVANTAJOASE!

Relații suplimentare la tel. 146847,
și la sediul Autogării Iași.

ROTOPERCUTANTĂ - PICKHAMMER ER 382 K RYOBI

Este destinată lucrărilor în teren unde electricitatea nu este accesibilă
Are un motor cu aprindere prin scînteie, în 2 timpi, cu o putere de 1,3 CP și capacitatea cilindrică de 24,1 cc.
Oferă posibilitatea găuririi în beton pînă la diametrul de 38 mm (11/2")
Poate fi folosit și ca pickhammer asigurînd o percuție de 3200 lovituri/minut.
Această sculă nu ar trebui să lipsească din dotarea nici unei societăți de construcții, instalații sau intervenții.
GARANȚIE 1 AN

CARACTERISTICI ER 382 K:
PUTERE LA 7000 RPM 1.3 CP
VITEZĂ 0-360/MIN
LOVITORI PE MINUT 0-3200
DIAMETRU ÎN BETON 38-120 MM
CAPACITATE MOTOR 24.1 CC

Societatea noastră vă oferă și următoarele accesorii:
✓ BURGHIU ø16 x 400 mm
✓ DALTĂ RYOBI
✓ SPITZ RYOBI

ALFA CIVIC

Se pot cumpăra de la magazinul
S.C. ALFA CIVIC S.R.L.
din str. Bradului nr. 3, bloc 907, tr. 5
(lîngă S.C. MOLDAVIA S.R.L.)
Telefon 222308

unelte ■ scule ■ dispozitive ■ accesorii ■ aparate electrice ■ instalații ■ adezivi ■ coloranți ■ abrazivi

nou!
Magazinul MATERNA
Iași, str. Ștefan cel Mare și Sfînt nr. 14

VINDE MĂRFURI CU
PLATA ÎN RATE

Vă oferim un bogat sortiment de produse
◆ ELECTRICE
◆ UZ CASNIC
◆ ELECTRONICE
◆ CONFECȚII

Plata - în 6 rate lunare, cu un avans minim de 30% din valoarea mărfurilor cumpărate și o dobîndă de 5% lunar.

SC Comtex SA
Iași, str. Grigore Ureche nr. 3, bl. Gh. Șonțu
aduce la cunoștința cumpărătorilor că

începînd cu luna august 1995 a introdus în magazinele sale sistemul de vînzare
ÎN RATE
pentru

mărfurile textile:
• confecții • țesături
• tricotaje • încălțăminte

bunurile de folosință îndelungată:
• televizoare • frigidere
• mașini de spălat
• mașini de cusut etc.

Condițiile pentru cumpărarea în rate a mărfurilor sînt următoarele: ■ dovadă de salariat ■ doi garanți ■ avans minim 30% din valoarea bunurilor ■ număr maxim de rate - 6 ■ dobînda lunară 5%.

Vînzarea mărfurilor cu plata în rate se face în magazinele: MATERNA, ROMARTA, MODA (Podu Roș), SUPER COPOU, SPLENDID (Centrul Civic) și MODERN (Piața Unirii).

MONITORUL FINANCIAR

Cursurile valutare de referință ale Băncii Naționale a României pentru 15.01.1996:

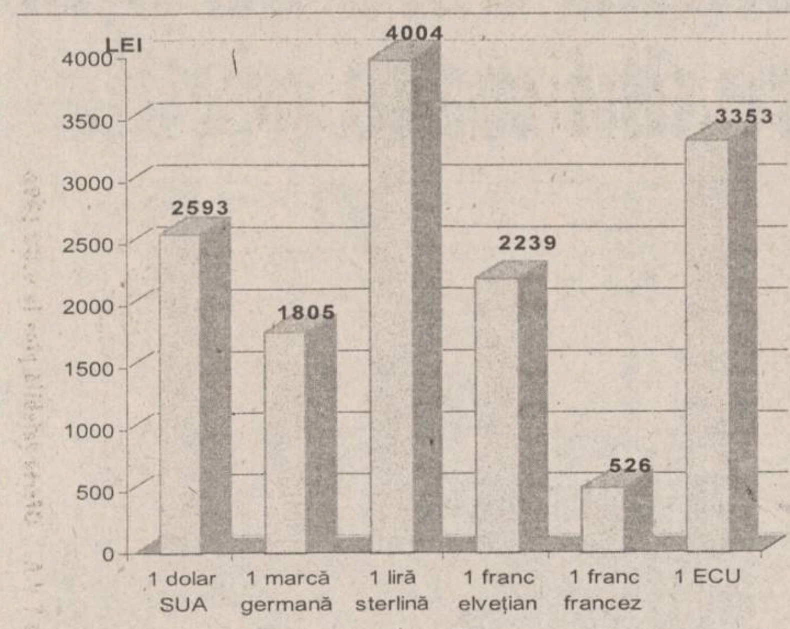

FMOA-SAFI

Valoarea la zi a certificatului de investitor (CI) la Fondul Mutual al Oamenilor de Afaceri (FMOA) - SAFI este, începînd de luni, 15 ianuarie, de 662.800 lei - tip A, 165.700 lei - tip B și 82.850 lei - tip C. Rentabilitatea CI fată de săptămîna trecută este de 1,4%, iar fată de 1 ianuarie 1995 este de 120%. Activul net al Fondului este de 441.724,1 milioane lei. Numărul CI aflate în circulație este de 5.332.578 echivalent tip C.

Credit Fond

Valoarea la zi a unitătii de investitie (UI) la Fondul Mutual Credit Fond - administrat de Certinvest - a crescut de la 23.900 lei la 24.150 lei, începînd de luni, 15 ianuarie. Cresterea UI este de 99,6% fată de 1 ianuarie 1995 și de 141,5% fată de valoarea nominală. Activul net al Fondului este de 19,351 miliarde lei. Numărul de UI aflate în circulatie este de 801.297.

FRI

Valoarea la zi a certificatului de investitor la Fondul Român de Investitii, administrat de Creditanstalt Invest România este de 36 600 lei, tipul A, și 108.800 lei pentru tipul B.

Fondul de Investitii ARDAF

Valoarea la zi a certificatului de investitor la Fondul ARDAF este de 12 700 lei.

UE a abrogat măsurile antidumping practicate la importul de țevi din România

Consiliul Uniunii Europene a abrogat parcticarea măsurilor antidumping la importul de tevi sudate negre si galvanizate originare din România (pozitiile vamale 73063051; 73063059; ex.73063071 si ex.73063078) în țările membre ale Uniunii Europene, informează Ministrul Comertului, Petru Crisan, într-un comunicat de presă. Abrogarea s-a făcut prin reglementarea nr.2962 din 18 decembrie 1995, publicată în Jurnalul Oficial al Uniunii Europene seria L nr.308, din 21 decembrie 1995.

Începînd cu data publicării în Jurnalul Oficial al Comunitătilor Europene și-a încetat valabilitatea angajamentul de pret asumat de Metalimportexport S.A.. Totodată, au fost eliminate taxele antidumping solicitate de vămile tărilor membre, în cazul în care exportul românesc în țările Uniunii Europene era realizat de altă firmă exportatoare românească.Ministrul Comertului precizează, în acelasi comunicat, că exporturile românești de țevi sudate negre și galvanizate, încadrate la pozitiile tarifare mentionate, în țările membre ale Uniunii Europene se vor efectua fără perceperea de taxe vamale sau alte taxe cu efect echivalent.

Dobînzile plătite de băncile comerciale persoanelor fizice pentru depozitele la termen în lei

Durata depozitului	Banca Comercială Română	Banca Română pentru Dezvoltare	Banca "Ion Țiriac"	Banca București	Bankcoop	Banc Post	Credit Bank	Banca Agricolă	Banca "Dacia Felix"
1 lună	42%	39%	40%	39%	44%		42%	42%	42%
3 luni	42%	41%	45%	41%	49%	38%	47%	49%	48%
6 luni	43%	42%	42%	38%	47%	40%	48%	45%	43%
9 luni	43%	43%		36%	47%		49%	45%	40%
12 luni	44%	44%	40%	35%	50%	42%	50%	46%	35%
la vedere	18%	15%	20%	16%	21%	18%	18%	17%	18%
suma minimă	100 000 lei	100 000 lei	2 000 000 lei	1 000 000 lei negociabil	200 000 lei	500 000 lei	200 000 lei	500 000 lei	fără limită de sumă

Este foarte usor să cîstigi alegerile, ca partid de guvernămînt, într-o tară asa de săracă

17% din populația cu drept de vot a județului trăiește din ajutorul social

■ *la nivelul județului Iași sînt 42.368 dosare pentru acordarea ajutorului social* ■ *"vom crea o pătură socială aptă de muncă, dar care nu vrea să muncească", opinează primarul Simirad* ■

Sute de oameni din Iași asteptînd să primească ajutorul social

Pînă la data de 30 noiembrie 1995, la nivelul judetului Iași erau depuse 42.368 dosare pentru acordarea ajutorului social, conform datelor existente la Directia Muncii și Protectiei Sociale (D.M.P.S.) Iași. Din acest număr, la aceeași dată, se efectuau plătile pentru 33.550 dosare, suma totală plătită pe luna noiembrie ridicîndu-se la aproximativ 1,9 miliarde lei. De la începutul actiunii de acordare a ajutorului social - în luna august - și pînă la sfîrșitul anului 1995, pentru judetul Iași s-a cerut alocarea unor fonduri de 8,631 miliarde lei. Pentru aceeași perioadă, guvernul a alocat doar 5,123 miliarde lei, restul de 3,5 miliarde lei urmînd să fie acordat în acest an pentru a se efectua plătile restante de anul trecut. În functie de domiciliul solicitanților de ajutor social, 33% dintre acestia provin din mediul urban, iar 67% din mediul rural.

Tinînd cont de aceste date statistice existente la D.M.P.S. Iași, se poate constata o crestere îngrijorătoare a celor care solicită ajutor social. Dacă în luna septembrie, a doua lună în care s-au primit dosare de ajutor social, erau înregistrate 10.477 dosare, în luna noiembrie numărul acestora era deja, așa cum am precizat, de 42.368 dosare. Deci, în numai două luni, numărul dosarelor a crescut de patru ori, creșterea continuînd și în luna decembrie, conform unor date preliminarii. Unul dintre motivele creșterii numărului de dosare poate fi și tentația de a avea bani fără a depune un minimum de efort. Într-o declaratie, făcută nu cu mult timp în urmă, ***Constantin Simirad***, primarul municipiului Iași, ne-a adus la cunoștință cazul unei persoane care a renunțat la serviciu pentru a primi ajutor social. Persoana în cauză era salariată la o regie autonomă din Iași, avînd un salariu de 200.000 lei, net, adică bani în mînă. Calculînd cît ar fi trebuit să primească ajutor social familia sa, dacă el nu ar fi lucrat, a ajuns la o sumă de aproximativ 195.000 lei. A doua zi, persoana în cauză și-a dat demisia de la locul de muncă și, tot în aceeași zi, și-a depus dosarul pentru ca familia sa să primească ajutor social. ***"Ar trebui ca acordarea ajutorului social să fie condiționată de prestarea unei munci în folosul societății. Această muncă s-ar putea face la Primărie; uitați-vă cum arată trotuarele iarna, cînd cade zăpada. Sînt foarte multe de făcut pentru ca acest oraș să arate cum ne dorim cu toții. Aș vrea să mai spun că omul se învață foarte repede fără muncă. Sînt mulți care, atunci cînd au un salariu cît de mic sau alt ajutor mic, se sprijină doar pe ajutorul social și abandonează ideea de a mai munci. Preferă să stea în frig, la coadă la ajutorul social, dar să nu muncească. De aceea opinez să se acorde ajutorul social, dar cei apți de muncă să execute cîteva zile de muncă pentru acest ajutor. Avem nevoie de această mînă de lucru, iar cel care primește ajutorul social are nevoie de a reveni la demnitatea sa de om. Atunci cînd va munci pentru acest ajutor social, el va avea un alt regim social, fiind un om practic integrat în societate. Dacă este ajutat fără să muncească, îl putem considera un bolnav social și nu va putea niciodată reveni la normalitate. Va rămîne un om dependent"***, ne-a declarat primarul Constantin Simirad. **(M. GIUBERNEA)**

■ *12.5% din populația județului trăiește din ajutorul social*

Pînă la 30 noiembrie 1995 erau înregistrate la DMOPS Iași 42.368 de dosare pentru acordarea ajutorului social. Ținînd cont de faptul că un dosar poate cuprinde de la o persoană pînă la cinci sau șase persoane, cît poate număra o familie, numărul celor care beneficiază de pe urma sumelor acordare ca ajutor social se poate ridica la peste o sută de mii de persoane. Luînd cu aproximatie populația judetului de 800.000 de oameni, rezultă un procent de 12,5%, procent care reprezintă persoanele care beneficiază de ajutor social.

■ *PDSR are motive să se bizuie pe cel puțin 17% din populația cu drept de vot*

La cele 42.368 de dosare pentru ajutorul social, prin aproximare ne rezultă 84.736 de persoane cu drept de vot. Din cele 800.000 de persoane cît este populația județului Iași, considerăm că două treimi o reprezintă populația cu drept de vot. Printr-un calcul sumar ne rezultă un procent de 17%, procent ce reprezintă persoanele care beneficiază de ajutor social și care au drept la vot. Datorită acestui procent este lesne de înteles de ce Legea nr. 67 din 1995, Legea ajutorului social, nu va fi amendată pînă după alegerile din 1996. 17% din voturi este un procent important pentru orice partid, în special pentru partidul de guvernămînt.

Cei care au autoturisme trebuie să le vîndă pentru a putea primi ajutor social

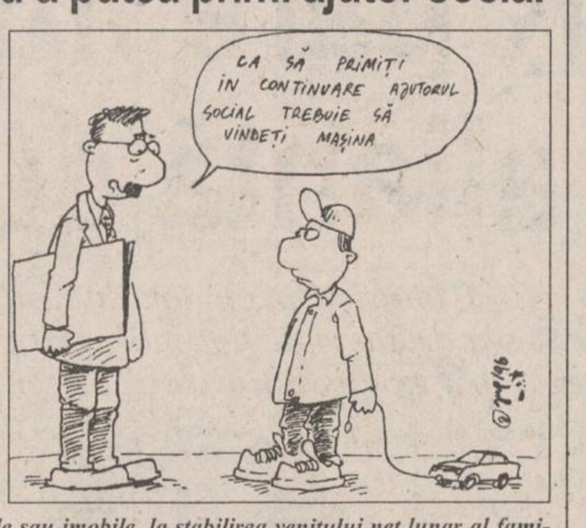
CA SĂ PRIMIȚI ÎN CONTINUARE AJUTORUL SOCIAL TREBUIE SĂ VINDEȚI MAȘINA

Săptămîna trecută, la Directia Județeană de Muncă și Ocrotire Socială Iasi s-a primit o circulară de la Ministerul Muncii si Protecției Sociale prin care se explica faptul că ***"autoturismul proprietate personală nu este un bun necesar nevoilor familiei"***. Această precizare era necesară pentru că în Legea nr. 67 din 1995, Legea ajutorului social, la aliniatul 2 din art. 6 se specifică: ***"Dacă familia are în proprietate terenuri, clădiri, spații locative sau alte bunuri, mobile sau imobile, la stabilirea venitului net lunar al familiei se iau în considerare arenda, chiriile, alte fructe naturale, industriale sau civile, precum și veniturile care se pot obține din valorificarea bunurilor respective, sub condiția păstrării locuinței și a bunurilor necesare nevoilor familiale"***. Prin circulara primită ieri se certifică faptul că, în cazul în care familia care solicită ajutor social are masină personală, aceasta trebuie vîndută și în calculul plafonului de venit net va fi inclusă și valoarea autoturismului, caz în care ajutorul social se va acorda doar dacă nu se depășeste plafonul prevăzut în Legea nr. 67 din 1995. Circulara a fost trimisă către toate Directiile Județene de Muncă și Protecție Socială, ca urmare a faptului că, în ultimul timp, au fost semnalate mai multe persoane care s-au deplasat pentru ridicarea ajutorului social la volanul unor masini. Pentru depistarea celor care nu au declarat că posedă autoturisme propietate personală, conform Legii ajutorului social, primăriile sînt împuternicite să efectueze anchete sociale care să stabilească cu precizie plafonul de venit. Reamintim că declararea venitului net al familiei s-a făcut de către cei care au solicitat acest ajutor prin declarație pe propria răspundere. Declararea unor date false atrage după sine răspunderea penală. **(Mihai GIUBERNEA)**

societate comercială
PAMBAC S.A.
Strada Calea Moinești nr. 14 BACĂU
Fax/Tel: 034/17.66.80 sau 11.74.09

Achiziționează griu de panificație de la producători agricoli, asociații familiale sau personale particulare.
Prețul negociabil.
Se asigură transportul.
Plata se va face imediat după recepția cantitativă - calitativă a grîului.

televizoare color
NEI
aparatură electrocasnică
NEI
WHIRLPOOL
PLATA ÎN RATE
ELVILA international
EXPOZIȚIE ✓ la etajul I al magazinului SUPERCOPOU, tel. 032/213415
✓ în Calea Galătii nr. 14
Depozit: Str. Grăniceri nr. 3-9 (depozite COMAT-în spatele Unității de Grăniceri Manta Roșie)
PROGRAM DEPOZIT: zilnic 9.00-17.00, simbăta 9.00-13.00.
Informații suplimentare la telefon 032/112220, 211014

Fundația Academică P.S. AS ANDRE
UNIVERSITATEA "PETRE ANDREI"
ANUNȚĂ
scoaterea la concurs a următoarelor posturi:
✓ Secretar Facultatea de Economie
✓ Secretar Facultatea de Drept
✓ Secretar Rectorat

Concursul va avea loc în ziua de **23 ianuarie 1996**, la sediul Universității "Petre Andrei", str. Gavril Muzicescu nr. 7A.

Condițiile de participare la concurs: • studii superioare • cunoașterea limbii engleze și a limbii franceze • cunoștințe de informatică • cunoștințe de secretariat.

Înscrierile se fac pînă la data de 19 ianuarie 1996, la Rectoratul Universității "Petre Andrei"

Protejează și sporește economiile dumneavoastră

CARNET DE INVESTITOR
FNI
FONDUL NAȚIONAL DE INVESTIȚII

Valoarea nominală a Unității de Fond 10.000 lei
Valoarea la zi a Unității de Fond 12.000 lei
Creșterea corespunde unei dobînzi bancare anuale de 120%

Fondul Național de Investiții, administrat de SOV Invest SA, este un fond deschis de investiții, la dispoziția oricărei persoane fizice sau juridice.

Investind la FNI obțineți Carnetul de Investitor, care vă ajută să luptați eficient împotriva inflației protejîndu-vă și, chiar mai mult, sporindu-vă economiile. De aceea, vă recomandăm investiția la FNI: este accesibilă, protejează și sporește economiile dumneavoastră.

Unitățile de Fond le puteți cumpăra de la **Agenția GELSOR**, Iași, str. Moara de Foc nr. 35, tel. 032/215406.

FNI FONDUL NAȚIONAL DE INVESTIȚII
Relații suplimentare la tel. 01/3305470
Autorizat de Comisia Națională a Valorilor Mobiliare cu nr. 159/1995

Alergați și cumpărați la
noul magazin alimentar
NON STOP
NEST
B-dul Independenței

Visați o casă sau un birou care să vă reprezinte?
Nu acceptați orice, pentru că noi
sîntem aici!
REMICON
vă dă sfatul cel mai bun
construiește pentru voi
proiectează ceea ce vă doriți
REMICON
consultantul, proiectantul și constructorul locuinței tale
Tel./fax 032/251580
Șos. Moara de Foc nr. 14, bl. 407, parter

EN GROS,
EN DETAIL CU PLATA INTEGRALĂ
SAU CU UN AVANS DE 300.000 LEI
ȘI 8 RATE LUNARE
TV COLOR
- NEI
- ROYAL
- PLATINIUM
- GOLDSTAR
- GRUNDIG
- THOMSON
- MEGAVISION

TEL./FAX: 21.31.30, 21.31.22
SC DIVAS IMPEX SRL
Str. G. Ureche nr. 3,
bl. W. Mărăcineanu-parter
(în spatele Tribunalului,
deasupra magazinului TOP MODA)
Program: 9,oo - 17.oo,
sîmbătă 9.oo - 12.oo

OJT TRIBUNAL
Str. Grigore Ureche
Reprez. Electronica TOP MODA
DIVAS IMPEX
Bl. W. Mărăcineanu
Str. Sf. Lazăr (fosta 7 Noiembrie)

• combine muzicale și radiocasetofoane
• aspiratoare GOLDSTAR cu saci de pînză
• cuptoare cu microunde GOLDSTAR
• case de bani
• electrocasnice
Cu adevărat cele mai mici prețuri din Iași !

MONITORUL EXTERN

Mihail Barsukov, directorul Serviciului Federal de Securitate al Rusiei:

"Dacă un singur ostatec va fi împușcat, voi începe să acționez fără întîrziere"

În apropierea localității Pervomaiskaia, la granița dintre Daghestan si Cecenia, au loc intense manevre ale militarilor ruși concentrați acolo. Rebelii ceceni dețin aproximativ 100 de prizonieri ruși în Pervomaiskaia. Manevrele rusești au loc în conditiile în care termenul limită privind eliberarea ostatecilor a expirat. Ostatecii sînt detinuți de 6 zile, iar răpitorii lor au anunțat că doresc să le fie asigurată libera trecere în Cecenia înainte de a-i elibera pe captivi. O oficialitate din cadrul serviciilor ruse de securitate a declarat în fața mai multor reporteri că, în cazul în care cecenii nu vor respecta ultimatumul, va fi declanșată o operațiune militară în vederea eliberării captivilor. Directorul Serviciului Federal de Securitate al Rusiei, Mihail Barsukov, acordase timp combatanților, pînă la ora 10.00 a zilei de ieri, pentru a elibera ostatecii fără conditii. Dar cînd termenul a expirat, acesta a fost prelungit fără a se preciza pînă la ce oră. S-a subliniat că prelungirea s-a efectuat la cererea conducerii de stat din Daghestan, din dorința de a salva viețile cetățenilor pașnici luați ostateci de comando-ul cecen. Grupul alcătuit din circa 200 de luptători ceceni și aproximativ 100 de ostateci este înconjurat de puternice forțe de tancuri și blindate rusești și survolat de elicoptere de luptă. Din informațiile obținute de Televiziunea Publică Rusă nu se știe ce fel de actiuni vor fi întreprinse de departamentul condus de Barsukov în cazul în care teroriștii vor refuza să îndeplinească condițiile Moscovei. "În cazul în care chiar și un singur ostatec va fi împușcat, voi începe să acționez fără întîrziere" - a declarat Mihail Barsukov. Conform dispozitiei date de presedintele Federatiei Ruse, Boris Eltîn, Barsukov conduce operațiunea de eliberare a ostatecilor din satul Pervomaiskaia.

Afacerea Whitewater

Hillary Clinton dorește ca adevărul să iasă la iveală

Prima doamnă a Americii, Hillary Clinton, este supusă criticilor din partea celor care au afirmat că a fost mai puțin sinceră privind rolul pe care l-a avut în afacerea Whitewater. Într-un interviu radiodifuzat, doamna Clinton a insistat că dorește ca "adevărul să iasă la iveală" și că este satisfăcută în legătură cu descoperirea dosarelor legale la care a lucrat, care lipseau de mult timp. "Sînt satisfăcută că acestea au fost descoperite pentru că ele demonstrează încă o dată ceea ce am spus anterior, timp de patru ani, în afirmații bazate pe propria mea memorie și pe informații care au fost dezvăluite. Și asta este ceea ce vreau să spun; în urmă cu o lună am fost acuzați că am distrus documentele. Ele au fost descoperite și nu am nici o idee unde se aflau și sînt încîntată de acest lucru, pentru că ele confirmă ceea ce am spus", a declarat Hillary Clinton. Într-un interviu acordat ziarului "Los Angeles Times" doamna Clinton a declarat că cei însărcinați cu investigațiile în legătură cu afacerea Whitewater "caută un scandal și nu adevărul", adăugînd că "investigațiile nu vizează aflarea adevărului, întrebările se schimbă, oamenii care întreabă despre acest lucru nu doresc alte probe, în special dacă acestea nu le sprijină acuzațiile".

Ieri, la Tel Aviv

Asasinul lui Yitzhak Rabin și complicii săi au fost puși, oficial, sub acuzare

Yigal Amir, fratele acestuia, Hagai Amir, și Dror Adani, un fanatic religios, au fost puși, duminică, oficial, sub acuzare de către un tribunal din Tel Aviv, pentru a fi conspirat în vederea asasinării fostului premier Yitzhak Rabin, a anunțat postul național de radio israelian. Actul oficial al tribunalului formulează principalele capete de acuzare împotriva celor trei: conspirație în scop de asasinat, conspirație pentru vătămarea unor cetățeni palestinieni și violarea legilor privind regimul armelor. Judecătorii au precizat că cei trei pot să-și formuleze pledoaria la actul de acuzare pînă la 26 februarie a.c. Termenul, relativ lung, a ținut seama de obiecțiile avocaților, care au afirmat că acuzații au nevoie de mai mult timp pentru a-și formula argumente și a aduce probe în apărarea lor.

PAC și-a stabilit strategia electorală

"Nu cred că există un alt partid care să aibă dovada unui interes mai mare din toate părțile"

■ *a afirmat președintele partidului, Nicolae Manolescu, la Iași*

Conducerea PAC a schimbat sigla partidului din leu în măr

"Viitorul începe astăzi, 13 ianuarie, la Iași" - a declarat sîmbătă președintele PAC, ***Nicolae Manolescu. "Viitorul începe astăzi"*** este, de fapt, titlul documentului lansat sîmbătă, la Iași, cu ocazia ședinței Comitetului Național al PAC, document ce sintetizează programul acestui partid.

Nicolae Manolescu

Două elemente principale individualizează programul de guvernare al PAC: ***"Accentul pe reforma structurală a economiei și redresarea societății prin investiția în capitalul uman"***. Ședința Comitetului Național, desfășurată cu ușile închise, a avut pe ordinea de zi prezentarea rapoartelor coordonatorilor de zonă, situația RETCON, situația listelor electorale și probleme disciplinare. A fost adoptată și noua siglă a partidului, capul de leu fiind înlocuit cu un măr.

La conferința de presă, susținută după ședința Comitetului Național, Nicolae Manolescu, președintele PAC, a definit partidul pe care-l conduce ca fiind cel mai interesant: ***"Nu cred că există un alt partid care să aibă dovada unui interes mai mare din toate părțile."***

Nicolae Manolescu crede că PAC va obține, în alegeri, ***"un scor care să arate că PAC are de jucat un rol pe scena politică"***. Relațiile cu PDSR ***"au fost, sînt și vor fi aceleași"*** - a afirmat liderul PAC. ***"Cei ce au fost înainte de '89 în tabere diferite nu pot fi nici acum împreună"*** - consideră Nicolae Manolescu. Cu toate acestea, în opinia sa, există forțe în interiorul PDSR care trebuie încurajate: ***"Dorim ca PDSR să fie condus de reformiști. Dacă va fi așa, îi vom sprijini în diferite moduri"***.

Tensiunile din PNȚ-CD sînt considerate de către președintele PAC drept inerente. ***"Aș dori ca PNȚ-CD să iasă, din congres, ca un partid stabil și puternic"*** - a afirmat Nicolae Manolescu. În opinia sa, însă, situația din CDR este mai "delicată". Pe de o parte este vorba de relațiile dintre PNȚ-CD și PNL care ***"niciodată, în istorie, nu s-au înțeles"*** și, pe de altă parte, de raporturile dintre cele două partide și restul. ***"Dacă CDR nu va înțelege că trebuie să fie o alianță de partide, nu va avea decît de pierdut în alegerile din 1996"*** - a apreciat președintele PAC. Întrebat cu cine ar vota, în alegerile prezidențiale, între ***Ion Iliescu*** și ***Emil Constantinescu***, Nicolae Manolescu a declarat: ***"Nu-i votez nici pe unul, nici pe altul"***. În legătură cu propria sa candidatură la președinție, liderul PAC a afirmat că această problemă este "inactuală". **(Monica TOMA, Pavel LUCESCU)**

Dacă vor dispare cererile de autonomie pe criterii etnice

PUNR pare interesat de o alianță cu UDMR

■ *MER și PDAR refuză, totuși, deocamdată să fuzioneze cu partidul condus de Gheorghe Funar* ■ *s-a arătat și disponibilitatea pentru o alianță cu UDMR* ■ *Viorel Sălăgean a fost exclus din Biroul Executiv Central al partidului* ■

Ședința Biroului Executiv Central al PUNR, desfășurată sîmbătă la Bistrița, a pus în discuție variantele strategice electorale ale partidului. După îndelungi discuții, membrii Biroului au hotărît să înscrie în comunicatul ce urma să fie dat publicității că opiniile exprimate de ***Ioan Gavra*** în scrisorile adresate conducerii partidului sînt păreri personale, afirmă surse din PUNR. Ioan Gavra propunea alianțe electorale cu PAC, PL'93, PD, pentru a constitui un pol politic care ar urma să obțină 40% din sufragii. Hotărîrea luată a fost de scurtă durată, participanții revenind asupra formulării, și s-a hotărît ca scrisorile lui Gavra să fie discutate în ședința Consiliului Național al PUNR din 3 februarie de la Alba-Iulia. Liderii PUNR s-au arătat extrem de preocupați pentru o alianță cu UDMR, care ar putea fi realizată dacă această formațiune renunță la cererile de autonomie pe criterii etnice.

Pe de altă parte, PUNR invită PDSR la un dialog privind finalizarea colaborării în plan teritorial, în baza protocolului dintre cele două partide. Biroul Executiv al PUNR a hotărît ca în 3 februarie, la ședința Consiliului Național, să fie discutate rezultatele participării acestei formațiuni politice la guvernare. Deși ***Gheorghe Funar*** a declarat, sîmbătă, că ***"PUNR nu a intrat la guvernare ca să iasă"***, nu este exclusă părăsirea guvernului înainte de alegerile generale, afirmă surse din PUNR. Președintele PUNR, Gheorghe Funar, a fost purtat pe brațe, sîmbătă, de membrii Biroului Executiv (BEC) al PUNR, la recepția oferită la sfîrșitul ședinței acestui organism. Membrii BEC l-au apludat pe liderul partidului și au scandat minute în șir "Funar, Funar". Președintele PUNR a încheiat recepția jucînd perinița și sărutînd membrele partidului, acompaniat de lăutari. Un membru al BEC al PUNR a declarat că acesta este începutul neoficial al campaniei electorale a lui Gheorghe Funar pentru funcția de președinte al României.

Gheorghe Funar se pregătește să candideze din nou la președinție

Senatorul ***Viorel Sălăgean*** a fost suspendat din Biroul Executiv Central al PUNR. Hotărîrea a fost luată cu 48 de voturi pentru, unul împotrivă și patru abțineri. Liderii PUNR au refuzat să precizeze motivele acestei suspendări, afirmînd doar că Viorel Sălăgean s-a autoizolat. ***"Persoanele care au votat împotriva acestei hotărîri sau care s-au abținut sînt ocrotite, ca orice minoritate"***, a precizat Gheorghe Funar.

Președintele PUNR a mai informat că la 20 ianuarie va avea loc ședința filialei Satu Mare a PUNR, care va hotărî excluderea din partid a senatorului Viorel Sălăgean. Președintele Mișcării Ecologiste din România, ***Eduard Victor Gugui***, a cerut, sîmbătă, la Bistrița, în ședința Biroului Executiv al PUNR, amînarea fuziunii dintre cele două formațiuni politice pînă la alegerile locale. ***"Și noi*** (PUNR - *n.r.*) ***și MER sîntem pregătiți pentru fuzionare, numai că MER a cerut o scurtă amînare"***, a declarat vicepreședintele PUNR, Ioan Gavra.

La ședința Biroului Executiv al PUNR nu a participat nici un reprezentant al PDAR. Liderii PUNR au confirmat, într-o conferință de presă, că PDAR a cerut, de asemenea, amînarea fuziunii cu partidul condus de Gheorghe Funar. ***"Cu toate acestea, întîlnirile, dezbaterile vor continua între PUNR, MER și PDAR"***, a declarat Gheorghe Funar.

"N-ar fi exclus ca, la un nou mandat al lui Iliescu, acesta să-i ofere lui Măgureanu fotoliul de prim-ministru"

■ *interviu, în exclusivitate pentru Monitorul, cu deputatul PAC Gheorghe Gorun, membru în Comisia de Control asupra SRI*

- După cum s-au desfășurat audierile, credeți că raportul final al comisiei va sancționa faptul că Virgil Măgureanu a mințit comisia și Parlamentul cînd a negat că ar fi colaborat cu fosta Securitate sau faptul, considerat de unii ilegal, că și-a publicat dosarul?

- Vom vedea dacă a încălcat Legea siguranței naționale și Legea de organizare și funcționare a SRI, pentru că se pune în primul rînd întrebarea dacă Măgureanu a încălcat legea. Noi acest lucru trebuie să-l verificăm și să-l stabilim. Există și ideea că el a ascuns această perioadă din trecutul lui. Această chestiune ține de obrazul lui, de moralitatea lui. Faptul că ne-a mințit pe noi nu intră sub incidența legii.

- Se știe că președintele Iliescu a fost informat despre intenția directorului SRI de a-și publica dosarul. Cum apreciați în acest context poziția președintelui care a afirmat că, prin gestul său, Virgil Măgureanu nu a încălcat legea?

- Declarația lui Ion Iliescu s-ar putea să nu fie un verdict final. Eu nu cred că domnul Iliescu poate să divorțeze așa de repede de Virgil Măgureanu. Există însă și posibilitatea ca o treime din numărul deputaților sau senatorilor să ceară înlocuirea din funcție, prin votul lor.

Gheorghe Gorun

- Care credeți că va fi efectul, pe termen lung, al scandalului declanșat de directorul SRI?

- S-ar putea ca, în anumite medii, popularitatea lui Măgureanu să crească. Eu încercam să descifrez acest gest și spuneam că pe mine mă bucură faptul că Măgureanu s-a pocait și ma mai gîndeam că poate s-a decis să intre în politică. N-ar fi exclus ca un nou mandat al lui Iliescu să-i ofere lui Măgureanu fotoliul de prim-ministru. **(A consemnat Pavel LUCESCU)**

"Scandalul Ticu Dumitrescu" incendiază PNȚCD chiar înainte de congres

Invalidarea, vineri dimineața, a candidaturii pentru BCCC a senatorului ***Constantin Ticu Dumitrescu*** a provocat din partea acestuia o reacție violentă. El l-a făcut laș pe ***Ion Diaconescu***, a acuzat actuala conducere că s-a depărtat de linia politică a lui ***Corneliu Coposu*** etc.

Sîmbătă, 13 ianuarie, în biroul său, președintele interimar al PNȚCD, Ion Diaconescu, împreună cu o serie de lideri ai partidului, au dedicat două ore din ședința de pregătire a congresului, poziției adoptate de Ticu Dumitrescu.

În aceiași zi, președintele AFDPR și-a continuat seria atacurilor. El a precizat că va lua cuvîntul la congres, dar nu în legătură cu excluderea de pe lista candidaților.

Într-o declarație de presă, Ticu Dumitrescu a afirmat: ***"Voi solicita ca toți membrii BCCC să fie supuși aprobării plenului, voi cere congresului să amendeze pe loc unele încălcări ale statutului și de asemenea să respecte dorința lui Corneliu Coposu, care ar fi exclus de la conducere pe toți membri din conducere care au trecut de 76 ani"***.

De această dată, conducerea PNȚCD a răspuns, însă destul de prudent, prin purtătorul de cuvînt, Radu Vasile, care a precizat că Ticu Dumitrescu poate lua cuvîntul la congres, la fel ca orice alt participant. ***Radu Vasile*** a menționat că, dacă discursul lui Ticu Dumitrescu va avea loc în contextul invalidării candidaturii, atunci ***"va avea un impact special"***. Totuși, purtătorul de cuvînt al PNȚCD consideră că ***"cuvîntarea lui Ticu Dumitrescu nu va pune în discuție buna desfășurare a congresului"***.

Reamintim că viceprimarul Capitalei, ***Iulian Crețu***, a afirmat la ultima conferință de presă a PNȚCD că în nici un caz, Corneliu Coposu nu s-a pronunțat pentru retragerea veteranilor din conducerea partidului. **(Lucian GHEORGHIU)**

Standard Nutricia srl
Filiala Iași
unul din cel mai mari producători și distribuitori de snacks din România
angajează
AGENȚI DE VÎNZĂRI
Condiții de participare: ❖ bărbați ❖ vîrsta maximă 35 ani ❖ posesori ai carnetului de conducere categoria B
Trimiteți curriculum vitae la "Standard Nutricia", CP 1301, OP6, Iași, pînă la 20.01.1996

BICONI
VINDE
la cele mai avantajoase prețuri:
• covoare
import (Chișinău și Ungheni)
• mochete
import Belgia
CADOUL PERFECT PENTRU ORICE APARTAMENT
Tel. 162338
vizavi de poșta Păcurari

Cunoscutele și delicioasele produse
IFANTIS
se află acum în Iași.
Puteți cumpăra specialitățile din carne de la magazinele
HALA CENTRALĂ
NEST
CENTRAL
Rodex
În curînd, în majoritatea magazinelor din Iași.
Cumpărați azi!

S.C. AGROINDUSTRIALA BUCIUM S.A. Iași
șos. Bucium nr. 53, tel./fax136020
organizează concurs pe data de 18.01.1996, ora 8,00, pentru ocuparea postului de
MECANIC MOTOARE DIESEL
Condiții de participare:
calificare în specialitate, conform Legii nr. 12/1971.
Informații și relații suplimentare la sediul societății, tel. 137519.

EuroBIT s.r.l. Iași
CALCULATOARE
IMPRIMANTE
PROGRAME CONTABILITATE
Consultați oferta noastră!
STR. A. PANU 36, BL. 1 B
TEL. 214010/211494
TEL./FAX: 211494

TRANS MIXT
SC TRANSMIXT SA Iași
organizează în ziua de 19.01.1996, o
LICITAȚIE PUBLICĂ
pentru închirierea de spații comerciale în AUTOGARA Iași.
Informații, relații, la sediul societății - șos. Păcurari 92, tel. 163080, 164435,

Nr. 2 , An 3.
Luni,
15 ianuarie 1996

Acest supliment se difuzează
împreună cu
MONITORUL
MONITORUL de ROMAN
MONITORUL de BOTOŞANI
MONITORUL de BACĂU
MONITORUL de SUCEAVA

monitorul Sport

Suedia a cîştigat Supercupa Mondială la handbal

Ieri a luat sfîrşit la Stockholm întrecerile Supercupei Mondiale la handbal masculin. În finală, reprezentativa Suediei a dispus de echipa Rusiei cu 23-21. În finala pentru locurile 3-4, Franta a învins Egiptul cu 30-21.

Lumea bună a tenisului se pune în mişcare

Astăzi porneşte la drum Openul Australiei

■ *Rosset nu vine la Melbourne* ■ *Chang se gîndeşte la titlu* ■ *patru români pe tabloul principal al întrecerii*

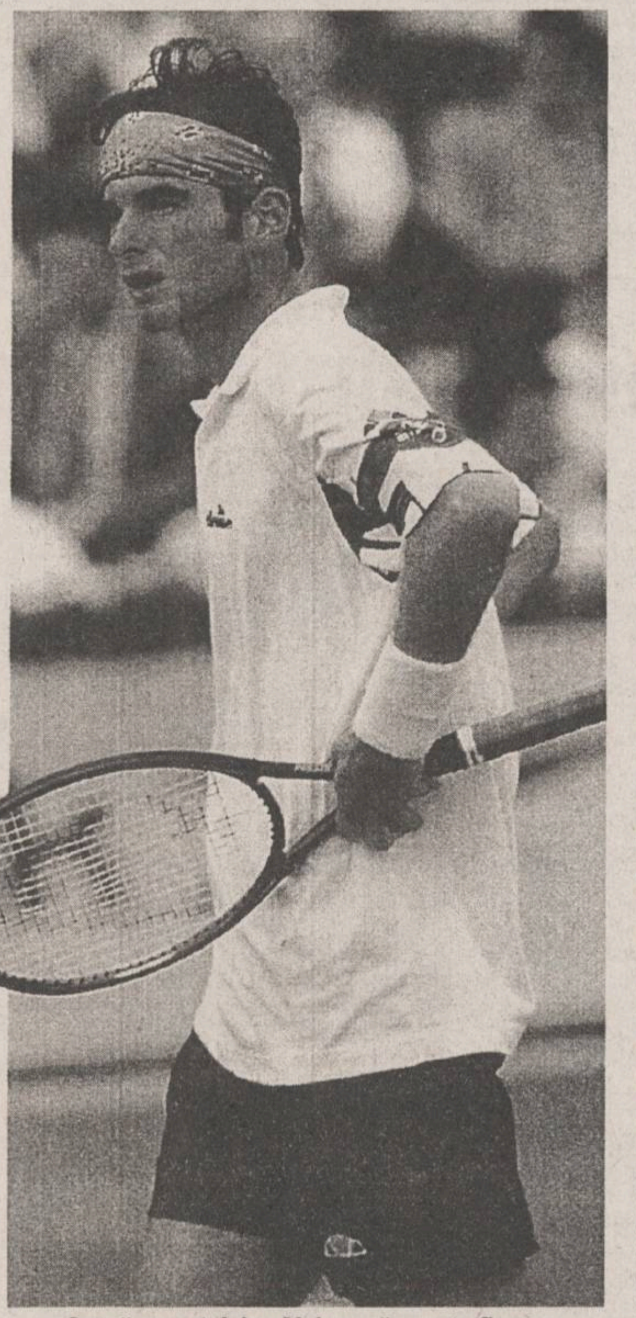

Sperăm ca Adrian Voinea să repete figura frumoasă reuşită anul trecut la Roland Garros

Astăzi încep la Melbourne întrecerile unei noi ediţii a Campionatelor Internaţionale de Tenis ale Australiei. Cele mai interesante întîlniri programate în prima zi sînt: Shaun Stafford (SUA) - Gabriela Sabatini (Argentina, cap de serie nr.6), Arantxa Sanchez - Vicario (Spania, nr.3) - Beate Reinstadler (Austria), Nataşa Zvereva (Belarus, nr.12) - Anna Smashnova (Israel) la feminin; Gaston Etlis (Argentina) - Andre Agassi (SUA, nr.2), Michael Chang (SUA, nr.5) - David Rikl (Cehia) şi Fabrice Santoro (Franţa) - Evgheni Kafelnikov (Rusia, nr.6) la masculin.

Aşa cum am mai informat, în primul tur al turneului masculin, jucătorul român Adrian Voinea îl va avea ca adversar pe francezul Lionel Roux, iar Andrew Ilie va juca în compania suedezului Jonas Bjorkman. În turneul feminin, Irina Spîrlea va juca cu Sandrine Testud (Franţa), Cătălina Cristea va evolua în compania japonezei Naoko Sawamatsu (cap de serie nr.15), iar Ruxandra Dragomir o va întîlni pe Erika de Lone (SUA). Elveţianul Marc Rosset nu va participa la Internaţionalele de tenis ale Australiei, din cauza unei accidentări suferite la mîna dreaptă în timpul finalei Cupei Hopman, de la începutul anului. El figura ca favoritul numărul 13 pe tabloul principal la Openul de la Melbourne. Locul său va fi luat de austriacul Gilbert Schaller, cel mai bine clasat jucător în ATP care nu figura în postura de cap de serie.

În finala turneului masculin "Peter's International" de la Sydney, Todd Martin (SUA) l-a învins pe Goran Ivanisevic (Croaţia) cu 5-7, 6-3, 6-4. Ivanisevic a suferit astfel prima sa înfrîngere din 1996. La sfîrşitul anului trecut, croatul cîştigase turneul de la Munchen ("Grand Slam Cup"), după o finală cu acelaşi Martin, pentru ca săptămîna trecută, Ivanisevic să cucerească Cupa Hopman împreună cu Iva Majoli.

Tot la Sydney, dar în turneul feminin, semifinalele au programat întîlnirile: Monica Seleş (SUA, nr.1) - Brenda Schultz - McCarthy (Olanda, nr.5) 7-6, 6-4 şi Lindsay Davenport (SUA, nr.4) - Kimiko Date (Japonia, nr.2) 6-2, 4-6, 7-5. Monica Seles a avut emotii în finala disputată cu Davenport. Fosta jucătoare iugoslavă a recunoscut că a fost cel mai dificil meci al său de la revenirea pe teren (Danveport, nr.12 mondial, a avut şi minge de meci în setul al 2-lea, la scorul de 5-4). Dar, după 134 de minute de joc, Seleş a triumfat, nu fără ajutorul norocului, obţinînd victoria cu 4-6, 7-6, 6-3. "Victoria de astăzi s-a datorat norocului. La mingea de meci a adversarei, m-am gîndit că dacă cîştigă este cea mai bună astăzi" - a declarat Monica.

Americanul Michael Chang şi-a încheiat pregătirile pentru Openul Australiei cu o victorie în două seturi (7-5, 6-1) obţinută în faţa rusului Evgheni Kafelnikov, în finala turneului demonstrativ "Colonial Classic" de la Melbourne. "Cred că sînt un jucător mai bun acum, decît anul trecut. Sper ca la Australian Open să trec cu două tururi mai mult fată de 1995", a declarat Chang, semifinalist acum un an la marele turneul de la "Flinders Park". Kafelnikov a recunoscut că nu a forţat: "Sînţem prea aproape de primul turneu de Grand Slam şi de aceea mi-am economisit efortul". In "finala mică" a turneului, Andre Agassi (SUA) l-a învins pe Jim Courier (SUA) cu 6-4, 6-2.

Cupa Africii la fotbal

Gazdele au pornit în trombă

■ *Africa de Sud - Camerun 3-0 (2-0)*

Reprezentativa de fotbal a Africii de Sud a debutat excelent în cea mai importantă competiţie inter-ţări organizată pe "continentul negru", cîştigînd cu 3-0 meciul de deschidere disputat sîmbătă pe stadionul "Soccer City" din Johannesburg în compania naţionalei Camerunului (în grupa A). Sosit în ţară cu numai 24 de ore înainte de începerea partidei, Phil Masinga **(foto)** (jucător la Leeds United) avea să fie eroul partidei. El a deschis scorul în minutul 14 şi a fost coautor la golul al treilea al sud-africanilor, marcat de Moshoeu. Debutanţi la Cupa Africii, jucătorii gazdă au dominat jocul din primul în ultimul minut, echipa Camerunului nereuşind să îşi valorifice experienţa. Selecţionerul "Leilor neîmblînziţi", Jules Nyonga, a păstrat în echipa de bază şase titulari ai naţionalei care a participat la World Cup '94, dar numai unul a dat satisfacţie în teren: Vivien Foe. Printre cei circa 75.000 de suporteri care şi-au încurajat echipa cu strigătul "Bafana, Bafana !" - denumirea naţionalei - s-a aflat şi preşedintele Nelson Mandela. De asemenea, au fost prezenţi în tribune şi membrii echipei de rugby a Africii de Sud - campioană mondială în 1995. Au înscris: Masinga (min. 14), Williams (min. 37), Moshoeu (min. 55). Arbitrul marocan Said Belqola a condus echipele:

Africa de Sud: Arendse - Motaung, Nyathi, Fish, Tovey - Buthelezi (Mkhalele '58), Tinkler, Moshoeu, Khumalo - Masinga (Makalakalane '82), Williams (Bartlett '70).

Camerun: Andem - Agbo, Song, Mimboe, Jang - Wome (Ntoko '43), Foe, Tchango (Simo '55) - Omam-Biyik, Tchami (Nbarga '65), Mouyeme.

Într-un alt meci jucat aseară, Algeria şi Zambia au terminat la egalitate, 0-0.

Cupa Mondială la schi alpin

Austriacul Thomas Sykora îl învinge pe Alberto Tomba

■ *Kjus va reveni pe pîrtie abia în februarie*

Austriacul Günther Mader s-a clasat pe primul loc în proba masculină de coborîre, rganizată sîmbătă pe pîrtia "Streif" din Kitzbühel (Austria), cu timpul de 1:54, 29. Pe locurile următoare s-au situat francezul Luc Alphand, în 1:54.41 şi italianul Peter Runggaldier, în 1:54.48. Proba de slalom, desfăşurată la Kitzbühel i-a revenit schiorului austriac Thomas Sykora (foto), cu timpul de 1: 34,24. Aflat la prima sa victorie din carieră, Sykora, 27 de ani, l-a întrecut astfel pe campionul mondial en-titre, Alberto Tomba, care a sosit al doilea, în 1:34,30. ***"Sînt mîndru de mine. Este incredibil să cîştigi un slalom la Kitzbuehel, întrecînd schiori ca Tomba şi Kosir"*** a declarat Sykora. Slovenul Jure Kosir a terminat al treilea, în 1:34,46. La rîndul său, Tomba a avut ceva probleme de sănătate: ***"Toată noaptea mi-a fost rău din cauza unei răceli. A fost greu astăzi. M-am simţit obosit"*** a spus italianul. Considerat unul din cei mai tehnici schiori ai circuitului, dar cu o singură victorie în palmares, Kosir a ratat prima treaptă a podiumului şi de data aceasta: ***"Sînt dezamăgit. Astăzi am schiat cît de repede am putut, dar sînt încă departe de lideri. Este bine să mă aflu printre primii trei, însă nu este rezultatul pe care îl doream astăzi"*** a spus el. Proba combinată (slalom şi coborîre) a fost cîştigată de austriacul Günther Mader, urmat de compatriotul său Hans Knauş şi de elveţianul Bruno Kernen. Accidentat miercuri la antrenamentul efectuat pe aceeaşi pîrtie, norvegianul Lasse Kjus a fost prezent doar ca spectator la concursul de sîmbătă. ***"Voi reveni în circuit. Durerea a trecut, dar faţa mea nu arată prea drăguţ la ora actuală"*** - a declarat Kjus, care continuă să conducă detaşat în clasamentul general al Cupei Mondiale (după 19 concursuri). El are 956 de puncte şi este urmat de Alberto Tomba - 616 p şi Michael Von Gruenigen (Elveţia) - 590 p.

■ *Seizinger, prima la Super G*

Schioarea germană, Katja Seizinger a triumfat sîmbătă în proba de slalom super-uriaş, disputată pe pîrtia "Kandahar" din staţiunea germană Garmisch-Partenkirchen. Ea a parcurs traseul în 1: 27, 99, fiind urmată în clasament de compatrioata sa, Martina Ertl, în 1:28.67 şi de austriaca Alexandra Meissnitzer, în 1:28.90. În urmă cu doi ani, pe aceeaşi pîrtie şi-a găsit moartea schioarea austriacă Ulrike Maier. Organizatorii au cheltuit în acest sezon 200.000 de mărci pentru îmbunătăţirea condiţiilor de siguranţă. De la tragedia din 1994, Federaţia Internaţională de Schi a înlocuit proba de coborîre cu una de slalom super-uriaş (Super G).

■ *Urska Hrovat se impune la slalom*

Schioarea slovenă Urska Hrovat, 21 de ani, a cîştigat proba de slalom, desfăşurată la Garmisch-Partenkirchen. Ea a fost cronometrată cu timpul de 1:19,83. "Am aşteptat mult timp această victorie, deoarece am avut ghinion şi am fost bolnavă, dar acum sînt mulţumită" a declarat Hrovat. La 1,18 secunde de învingătoarea a sosit austriaca Elfi Eder, urmată de italiana Roberta Serra - 1:20,38. Serra a produs surpriza concursului. Pînă acum, ea nu a reuşit să se claseze la nici un concurs mai sus de locul opt, iar după prima manşă se afla în poziţia a 15-a.

Pe primele locuri în clasamentul general al Cupei Mondiale (după 19 concursuri) se află Martina Ertl, cu 722 de puncte, urmată de Anita Wachter (Austria) - 715 p şi Katja Seizinger - 677 p.

Încă o victimă în Raliul Granada-Dakar

Francezul Marcel Pilet a accidentat un copil

Un copil a fost omorît în timpul etapei a XIII-a a raliului Granada-Dakar, în momentul în care a trecut prin faţa motociclistului francez Marcel Pilet - au anunţat organizatorii. Accidentul s-a produs în apropiere de localitatea Labe (Guineea). Sursele precizează că Pilet, care concura pe o motocicletă KTM, se află în stare de soc, dar el nu a suferit nici o leziune. Victima este a doua în acest an a competiţiei, după decesul unui şofer francez al echipei Peugeot, mort în flăcări în momentul în care camionul pe care îl conducea a trecut peste o mină în regiunea Saharei de Vest. Numărul total al decedaţilor în istoria de 18 ani a raliului este de 33. Ieri s-a încheiat ediţia din acest an a Raliului Granada - Dakar. În ultima etapă s-au impus Ari Vatanen (la secţiunea auto) şi Jordi Arcarons (secţiunea moto). În clasamentele finale, primul loc a revenit francezului Pierre Lartigue (Citroen) - la autoturisme şi italianului Edi Orioli (Yamaha) - la motociclete. **(Cristina LECA)**

Cupele Europene la handbal

Silcotub e cu un picior în semifinale

În primul său meci din Grupa B (semifinală) a Ligii Campionilor la handbal feminin, desfăşurat pe teren propriu, formaţia Oltchim Rîmnicu Vîlcea a terminat la egalitate, 26-26 (14-14), cu echipa Ferencvaros Budapesta (Ungaria). În meciul tur contînd pentru sferturile de finală ale competiţiei europene de handbal feminin, "City Cup", formaţia Silcotub din Zalău a dispus, pe teren propriu, cu scorul de 29-17 (18-9) de echipa ungară Keksz Eto Gyor. Returul este programat peste o săptămînă la Gyor. În aceeaşi fază a competiţiei, formaţia rusă Istonchnik Rostov a întîlnit pe teren propriu formaţia Rapid Munplast. Au cîştigat jucătoarele de la Rostov cu scorul de 30-17 (14-10). Returul este programat peste o săptămînă la Bucureşti.

Campionatul italian, etapa a XVII-a

Fiorentina atacă, Juventus e în agonie

■ *Vlaovic mai dă Padovei de doi bani speranţă* ■ *Rămasă în zece oameni, Parma face scor!* ■ *Brescia nu mai cunoaşte calea spre victorie*

Etapa a XVII-a din Serie A a adus din nou cîteva surprize care vor da multă bătaie de cap pronosportiştilor. Juventus, care părea să-şi revină după victoria externă din etapa trecută, s-a chinuit ieri pe "Delle Alpi" să scoată un egal cu Bari, de care s-a şi văzut condusă la un moment dat. Eliminarea "veteranului" Vierchowod a complicat misiunea trupei lui Lippi, acesta văzîndu-se nevoit să-i înlocuiască pe Del Piero şi Ravanelli, care nu au dat satisfacţie. Şi pînă la urmă 1-1 a rămas...

AC Milan, părăsită de "port-bonheur"-ul Weah, plecat să cucerească Africa, n-a putut trece peste obstacolul Cremonese, deşi coechipierii lui Robby Baggio au fost mai mereu în terenul advers. Şi aici pare a-şi fi făcut prezenta o anumită stare de oboseală, datorată mai ales încărcatului sezon din Cupele Europene. Fiorentina şi Parma şi-au valorificat sansa de a juca pe teren propriu şi au obţinut victorii clare (chiar şi în cazul lui Batistuta & Co), care le permit să se apropie de "Diavol".

Inter a învins pe Roma, "specialista deplasărilor", după un meci în care milanezii au tremurat serios, dar şansa şi reflexele lui Pagliuca au scos la liman trupa lui Hodgson.

Inter - Roma 2-0 (1-0). A marcat Branca (17, 66). În minutul 69, Carboni (Roma) a fost eliminat de pe teren.

Fiorentina - Piacenza 2-1 (2-1). Au marcat Robbiati (28), Baiano (38), respectiv Turrini (35).

Cremonese - Milan 0-0.

Juventus - Bari 1-1 (1-1). Au marcat Ravanelli (41 - penalty), respectiv Protti (9). În minutul 38, Vierchowod (Juventus) a fost eliminat.

Padova - Atalanta 3-2 (0-0). Au marcat Van Utrecht (47), Vlaovic (75, 82), respectiv Morfeo (55, 65). În minutul 37, Luppi (Atalanta) a primit cartonaşul roşu.

Parma - Cagliari 4-0 (1-0). Au marcat Mussi (17), Di Chiara (65 şi 89), Firicano (69 - autogol). În minutul 55, Apolloni (Parma) a fost eliminat.

Sampdoria - Vicenza 2-2 (2-1). Au marcat Chiesa (18), Karembeu (37), respectiv M. Rossi (40) şi Ambrosetti (75)

Udinese - Napoli 3-2 (1-1). Au marcat Bertotto (11), Poggi (52), Bia (60), respectiv Agostini (13), Pecchia (55).

In clasament conduce Milan, cu 34 de puncte, urmată de Fiorentina - 33 p, Parma - 31 p. şi Juventus - 28 p.

Serie B, etapa a XIX-a: Ancona - Palermo 1-0; Avellino - Chievo 0-0; Bologna - Cosenza 3-2; Brescia - Cesena 0-0; Fid. Andria - Genoa 4-0; Foggia - Lucchese 0-0; Reggina - Reggiana 2-0; Salernitana - Pescara 0-2; Venezia - Pistoiese 1-0; Verona - Perugia 0-0. Prima poziţie în clasament este ocupată de Pescara, cu 31 de puncte, urmată de Cesena, Genoa, Bologna şi Palermo, cu cîte 28 de puncte. Brescia ocupă locul 13, cu 23 de puncte. **(Ion C. TEODOR)**

Campionatul Angliei, etapa a XXIII-a

Manchester United - ţinută în şah de Aston Villa

Surpriza etapei a XXIII-a din "Premier League" s-a înregistrat pe "Old Trafford", unde Aston Villa a smuls un punct echipei lui Alex Fergusson, Manchester United (0-0). Chelsea (la care joacă Dan Petrescu) a remizat în deplasare (scor 1-1) la Everton, în timp ce echipa lui Ilie Dumitrescu, Tottenham, a învins la limită - acasă - pe Manchester City. Alte rezultate: Bolton - Wimbledon 1-0; Leeds - West Ham 2-0; Middlesbrough - Arsenal 2-3; Nottingham Forest - Southampton 1-0; Queen's Park - Blackburn 0-1; Sheffield Wednesday - Liverpool 1-1; Coventry - Newcastle 0-1 (0-1). În clasament conduce Newcastle, cu 51 de puncte, urmată de Manchester United, 42 de puncte, Tottenham - 41 de puncte şi Liverpool - 39 de puncte.

LATIN
OFERTA NOASTRĂ ESTE CEA MAI BUNĂ!
La preţ de importator materiale pentru amenajări în construcţii
Str. Cuza Vodă nr 56,
tel. 032/115151, 142030
Deschis zilnic 9.oo-19.oo.
• faianţă,
• gresie,
• tăietoare profesionale
• tapet lavabil
• var lavabil
• vopsea email la spray-uri şi la cutii, culori clasice şi speciale: cromate şi fluorescente
• robinete şi baterii cadă-duş
• chiuvete inox complete de accesorii
• încălzitoare electrice
• oglinzi
• accesorii baie şi obiecte sanitare

Ședință de analiză la Colegiul Județean de Arbitri

Personalități de valoare la Iași

Sîmbătă a avut loc la Clubul C.F.R. ședința de analiză a activității Comisiei Județene a Arbitrilor de fotbal din Iași. Ca în fiecare an, pe lîngă corpul de arbitri, observatori și oameni de fotbal din Iași, a participat și dl director al DJTS, Dan Pavelescu. Din partea Federației Române de Fotbal au onorat cu prezența doi foști mari arbitri internaționali, domnii Francisc Koloși și Nicolae Rainea. În deschidere a luat cuvîntul președintele C.J.A, dl Gheorghe Nichita, care a făcut o analiză a activității desfășurate în 1995. Astfel, din cei 172 de arbitri, 67 sînt stagiari, 41 au categ. II, iar 64 au categ. I. Din ultima categorie, 14 sînt arbitri divizionari astfel: 8 la Divizia B, 5 la Divizia A și un arbitru de Divizie Națională. În anul 1995, rezultate deosebite au avut Cătălin Oprișan și Virgil Stărică care au promovat la Divizia A. Dezamăgirea anului a constat în faptul că din cei 16 arbitri de categ. I care s-au prezentat la examenul pentru Divizia B, nici unul nu a reușit această performanță, deși au fost bine pregătiți și cu dorință de promovare. După luările de cuvînt ale tuturor invitaților prezenți, s-au adresat calde mulțumiri domnului inginer Ion Apostol, arbitru divizionar, care din cauza vîrstei a fost nevoit să se retragă. După ședință a urmat o masă festivă organizată la "Casa Bolta Rece", un fel de "Capșa" a arbitrilor ieșeni.

Am solicitat domnului Dan Pavelescu cîteva impresii: "După cum spuneam și în cuvîntul meu, este cel mai activ colegiu de arbitri din cadrul celor 19 colegii de celelalte ramuri de sport și încercăm de fiecare dată să apreciem activitatea și să creăm condiții mai bune. Se pare (incluzînd și aprecierile federației) că vor fi arbitri care pot promova anul acesta la Divizia Națională, lucru care ne bucură".**(L.M.)**

Nicolae Rainea: "Am cel mai mare număr de meciuri arbitrate în prima divizie!"

- Bine ați venit la Iași domnule Rainea. Am aflat că FIFA a întocmit o listă cu cei mai buni arbitri din lume în 1995. După Sandor Puhl, pe locul doi l-am remarcat pe vîlceanul Ion Crăciunescu. Ce părere aveți despre retragerea lui?

- Fiecare își hotărăște singur soarta. Crăciunescu a decis să nu mai arbitreze. Probabil are intențiile lui. Nu știu cu cine s-a sfătuit sau s-a hotărît singur, oricum fiecăruia îi aparține decizia de a se retrage. Și în cazul meu, în momentul retragerii am fost pus în discuția Biroului Federal și mi s-a prelungit activitatea cu încă un retur. Pentru că nu mi s-a aprobat tot campionatul am decis să mă retrag. Deci sînt hotărîri care aparțin fiecăruia în parte. Eu zic că a făcut bine.

- Susțineți că a meritat să se retragă în glorie?

- Sigur. Ai împlinit 45 de ani, te retragi cu fruntea sus și lumea te apreciază că ai știut cînd să o faci.

- În ultimii ani, Crăciunescu și Porumboiu au fost două nume care s-au evidențiat în arbitraj. Totuși ei nu s-au putut apropia de performanța dumneavoastră (participarea la trei turnee finale). Credeți într-un tînăr care are acestă posibilitate?

- Am în vedere cîteva nume. Participarea la trei "mondiale" care se țin din în patru în patru ani înseamnă doisprezece ani în care să te afli pe firmamentul mondial, printre primii. Acum îmi dau seama de performanța mea, mai ales că în acest timp am arbitrat nu o finală continentală, ci patru. Fiind vorba de performanță pot spune că am cel mai mare număr de meciuri arbitrate în prima divizie. Deci, am arbitrat, nu glumă.

- Ne puteți spune și numărul de meciuri?

- În jur de 300. Deci, nu este ușor să mergi de 300 ori la centrul terenului pe orice timp. Am avut și niște rebuturi, cînd am arbitrat mai slab, dar nu cu voia mea. Nimeni nu vrea să arbitreze prost, ca să dea apă la moară cronicarilor și să fie făcuți cu ou și oțet de unele ziare de scandal, cum era "Săptămîna"! **(A consemnat Lucian MINUȚ).**

Handbal

Seniorii și juniorii sînt foarte activi

Politehnica a cîștigat turneul de la Chișinău

Vineri, 19 ianuarie, se reia campionatul național de handbal masculin, divizia B, cu un prim turneu intermediar la Vaslui. Handbaliștii Politehnicii sînt în febra pregătirilor și a jocurilor amicale, în această categorie intrînd și participarea, la sfîrșitul săptămînii trecute, la turneul organizat la Chișinău. Cele patru echipe, HC Olimpia Chișinău (fostă Victoria), Lotul de juniori al Moldovei, Portul Iujnîi Odessa și Politehnica, au jucat "fiecare cu fiecare". De la profesorii Dumitru Olteanu și Tiberiu Daian, care la sosirea în Iași au "tras" direct la turneul juniorilor de la Sala Polivalentă, am aflat cîteva amănunte.

În primul joc, conform programării, Poli a jucat cu Portul Odessa, echipă clasată pe locul doi în campionatul Ucrainei (în care nu joacă, însă, echipele ce activează în Superliga CSI), care a impresionat din start, atît prin gabarit, cît și la impresia artistică: două rînduri de echipament Adidas, maseur, autocar ultimul răcnet. Socoteala organizatorilor suna cam așa: Odessa bate Iașul, noi cu ieșenii facem măcar un egal, așa că punem ultimul meci Chișinău - Odessa, ca un fel de finală. Numai că socotelile de la Chișinău nu s-au potrivit cu cele de la Iași. Elevii antrenorilor Olteanu și Daian au privit această primă partidă cu maximă seriozitate, reușind victoria cu scorul de 28 - 23 (16 - 12), beneficiind și de un arbitraj foarte corect. Cu această ocazie și-au făcut debutul și doi dintre jucătorii recent transferați, portarul Bogdan Pralea (venit de la Roman) și experimentatul Dan Dochița (Galați), ambii dînd deplină satisfacție. Al doilea joc a fost cel cu gazdele turneului, HC Olimpia Chișinău, încheiat la egalitate, 25 - 25 (13 - 14), după un start mai slab, dar o repriză secundă dominată categoric. Cîteva greșeli în final au dat apă la moară arbitrilor, care atît au așteptat pentru a scoate un egal. Ultima partidă, cu Lotul de juniori, a fost ceva mai ușoară, victoria fiind obținută la șapte goluri diferență: 30 - 23 (14 - 8). În clasamentul final, Politehnica a ocupat primul loc, cu 5 puncte și golaveraj 83 - 71, urmată de HC Olimpia Chișinău (5 p, 82 - 72), Portul Odessa și Lotul de juniori, ambele cu cîte 1p. Pentru acest turneu, remarcații celor doi antrenori au fost cei doi portari, Spiridon și Pralea, alături de Dochița și Stanciu. Golgeterii echipei: Stanciu 23 - 5 din 7m, O. Ionescu 17 - 6 din 7m, Dochița 16.

Antrenorul echipei Politehnica, prof. Dumitru Olteanu

La Trofeul Iașului s-au impus vrîncenii

La această competiție organizată în întregime de Liceul cu Program Sportiv Iași (director prof. V. Midvighi), la nivelul juniorilor I, foarte utilă în pauza de campionat, au mai participat: LPS Focșani, LPS Suceava, LPS Vaslui, CSS Baia Mare și CSS Oradea. Iată rezultatele înregistrate, pe etape: Suceava - Oradea 34 - 21, Iași - Focșani 27 - 32 (adevărata finală s-a disputat în chiar prima zi), Baia Mare - Vaslui 34 - 24 (I); Focșani - Suceava 23 - 21, Oradea - Vaslui 31 - 28, Iași - Baia Mare 45 - 29 (II); Focșani - Oradea 28 - 18, Suceava - Baia Mare 40 - 33, Iași - Vaslui 34 - 25 (III); Iași - Oradea 36 - 26, Focșani - Baia Mare 36 - 27, Suceava - Vaslui 31 - 29 (IV); Iași - Suceava 30 - 27, în partida decisivă pentru locul II, Focșani - Vaslui 28 - 21 (V). Trofeul a revenit, deci, echipei din Focșani (15 p), urmată de cele din Iași (13 p), Suceava (11 p), Baia Mare, Oradea și Vaslui. Iată echipa LPS Iași, antrenată de prof. Costel Schender: D. Bura, M. Timofte, E. Păscuțoi, A. Masari, G. Onuță, L. Iancu, F. Postolache, A. Hălăucă. Referitor la situația în campionat a echipei pe care o conduce, antrenorul C. Schender ne-a spus că se află pe locul III în serie, la o victorie de locul II (LPS Piatra Neamț), înaintea celui de-al doilea turneu de sală, care va avea loc la Buzău, în perioada 1-3 februarie. "Pînă atunci, însă, vom mai participa la un turneu de pregătire, la Oradea, în regim de reciprocitate. Vrem să ne pregătim bine, pentru că putem termina pe locul II, ceea ce dă dreptul de calificare la turneul final. Locul I este ocupat de LPS Bacău, vicecampioana de anul trecut, în aceeași componență, deci este greu de atins, mai ales că băieții mei sînt cu un an mai mici decît adversarii lor. Țin să mulțumesc Comisiei Județene de Handbal, care ne-a ajutat în toată această perioadă". Să-i amintim, deci, pe cei care au oficiat la acest trofeu: V. Vlăduț, C. Plugaru, G. Saveliu, D. Manole, M. Bîicu, G. Boteż și B. Anton.

Noi prevederi regulamentare

De la arbitrul divizionar A Gabi Saveliu, am primit și ultimele noutăți introduse în regulament, pe plan intern, care au intrat în vigoare de la 1 ianuarie 1996, la toate nivelurile. 1. Fiecare echipă poate beneficia de cîte un time-out pe durata fiecărei reprize; 2. Se solicită obligatoriu time-out de către arbitri la acordarea unei aruncări de la 7 metri; 3. La divizia A, pentru oficialii de la banca tehnică, pentru primul cartonaș roșu clubul respectiv primește 100.000 lei amendă, iar pentru al doilea 200.000 lei. **(G. ANGHEL)**

Accent circumflex

Tip-Top Minitop

Vineri a avut loc la Sala Frescă a restaurantului "Moldova" festivitatea premierii celor mai buni sportivi ieșeni. Deși cotidianul "Monitorul" și-a obișnuit cititorii cu clasamente proprii de sfîrșit de an, nu am contestat niciodată ierarhiile stabilite de DJTS, știut fiind că ele beneficiau pînă nu demult de un număr mai mare de opinii, primite de la conducători de cluburi, oameni de sport, ziariști sau chiar simpli iubitori ai fenomenului. Nu le vom contesta nici acum, chiar dacă s-a schimbat macazul, clasamentul fiind alcătuit după o metodologie bizară primită sub formă de indicații prețioase de la Minister, în virtutea sfîntului principiu al centralismului democratic. Recunoaștem această ierarhie și o felicităm pe Camelia, speranța canotajului ieșean, pentru succesul obținut!

Suferind de "festino-fobie", nu am fost prezent la această acțiune, dar am văzut secvențele transmise de postul TV Europa Nova. Mamă, ce puzderie de VIP-uri! Primar, vice-primar, conducerea Prefecturii, consilieri municipali și județeni, oameni politici cu gîndul la evenimentul nr. 1 al anului: trecerea pe la urne. Patroni care mai de care mai simandicoși se îmbulzeau să premieze în fața camerelor TV, pe cei care numai ei știu cum au obținut performanțele acelea. În "pole-position", nelipsita "COCA-COLA", etalîndu-și butelcuța de două kile. Toți rubiconzi, toți zîmbitori, toți cu ochii scînteietori ațintiți la parada stelelor sportului ieșean, uitînd că privirile lor erau indiferente atunci cînd atîtea secții performante din sportul ieșean au fost desființate. Sînt convins că toți acești onorabili cetățeni se felicitau la ieșire: "Ați văzut, domnilor cît de mult iubim noi sportul?"

Între atîtea priviri, doar una indiferentă: cea a micuței Alina, copilul-minune al sportului ieșean. Fetița care știe pe de rost atîtea deschideri și partide nemuritoare nu e preocupată să înțeleagă de ce titlul ei mondial (singurul al Iașului!) e ALTCEVA, un fel de victorie la "Tip-Top Minitop" ... **(Nicolae GRECU).**

Sărbătoriții săptămînii

■ *sportivii aniversați în săptămîna 15-21 ianuarie*

15 ianuarie

■ Louis Jones - 64 ani, atlet american, campion olimpic la 400 m în 1956.

■ Marius Tresor - 46 ani, fotbalist francez, internațional A, participant la C.M. din 1982.

16 ianuarie

■ Sergi Bruguera - 26 ani, tenisman spaniol, cîștigător la Roland Garros în 1993 și 1994, nr. 7 mondial.

17 ianuarie

■ Cassius Clay - 54 ani, boxer american, campion olimpic la cat. grea în 1960, campion mondial al profesioniștilor la cat. grea.

■ Maia Ciburdanidze - 35 ani, șahistă gruzină, mare maestră internațională, campioană mondială între 1978 și 1984.

18 ianuarie

■ Yukio Endo - 59 ani, gimnast japonez, campion olimpic la individual (1964) și pe echipe (1960, 1964, 1968).

■ Anatoli Kolesov - 58 ani, luptător kazah, campion olimpic la greco-romane, cat. semi-mijlocie, în 1964, triplu campion mondial.

■ Josep Guardiola - 25 ani, fotbalist spaniol, internațional A, cîștigător al C.C.E. în 1992, cu FC Barcelona.

19 ianuarie

■ Franz Keller - 51 ani, schior german, campion olimpic la combinata nordică în 1968.

■ Mauro Tassotti - 36 ani, fotbalist italian, internațional A, cîștigător al C.C.E. în 1989, 1990 și 1994, cu AC Milan.

■ Stefan Edberg **(foto)** - 30 ani, tenisman suedez, învingător la Australian Open (1985, 1987), Wimbledon (1988, 1990) și US Open (1991, 1992).

20 ianuarie

■ Carol Heiss - 56 ani, patinatoare americană, campioană olimpică la patinaj artistic, individual, în 1960, cvintuplă campioană mondială între 1956-1960.

■ John Naber - 40 ani, înotător american, campion olimpic la 100 m spate, 200 m spate, 4x200 m liber și 4x100 m mixt, în 1976, multiplu recordman mondial.

■ Aurel Țicleanu - 37 ani, fotbalist român, de 41 de ori internațional A, semifinalist în Cupa UEFA, în 1983, cu Universitatea Craiova.

21 ianuarie

■ Iuri Liapkin - 51 ani, hocheist rus, internațional A, campion olimpic în 1976, campion mondial în 1971, 1973-1975.

■ Alen Bocksic - 26 ani, fotbalist croat, internațional A, cîștigător al C.C.E. în 1993, cu Olympique Marseille.

"Dacă aveți o priză, folosiți-o cu folos."
NEST electronics
Reduceri de preț la
TV GRUNDIG
diag. 55 teletext
Complexul Comercial Ștefan cel Mare (etajul I)
NEST ELECTRONICS
ASIROM
Casa Modei
B-dul Ștefan cel Mare
Cel mai mic preț din Iași.
6600 Iași, Cloșca 10
(complexul comercial din Ștefan cel Mare)
tel. 213284

Complexul Comercial Ștefan cel Mare (etajul I)
NEST ELECTRONICS
ASIROM
Casa Modei
B-dul Ștefan cel Mare
Special pentru clienții noștri
filtru de apă BRITA
corpuri de iluminat ITALIA
caseta video a Grupului DIVERTIS
Ceasuri de mînă Le Duc
NOU!
Mașini de spălat automatice
ARDO
NEST ELECTRONICS
"Dacă aveți o priză, folosiți-o cu folos."
Produse electronice și electrocasnice
6600 Iași, Cloșca 10
(pasajul comercial din Ștefan cel Mare)
tel. 213284

Rugby

Turneul celor 5 Națiuni la a 66-a ediție

■ *săptămîna aceasta începe cea mai celebră competiție a sportului cu balonul oval*

Confundat cu însuși rugbyul de mulți novici, Turneul celor 5 Națiuni "transpiră" într-adevăr istorie și tradiție. Inițiat încă din 1910 în actuala formă (cu Franța în formația de cinci), Turneul celor 5 Națiuni a numărat 65 de ediții, diferența pînă la 86 regăsindu-se în anii de război (1915 - 1919, 1932 - 1946) și nu numai, pentru că 1972 este anul în care nu s-a acordat titlul, două jocuri nedisputîndu-se. Lucru care nu a deranjat pe mai nimeni, rugbyul fiind considerat pînă prin vara anului trecut un sport de amatori, practicat și urmărit ca atare din pură plăcere. Așa că nici nu este de mirare lipsa unui for conducător al acestui turneu, totul fiind pus pe hîrtie (programarea jocurilor, organizare în cele mai mici amănunte, etc) pe cîțiva ani înainte. Tot din așa zisa neorganizare expresă rezultă și faptul că nu se acordă vreun simbol (cupă, plachetă) cîștigătoarei, existînd însă acea "lingură de lemn", pe care ocupanții ultimei poziții o păstrează la loc de cinste în vitrina cu... trofee! Și totuși, uitîndu-ne la anii de restriște găsim o perioadă, 1932-1939, care numai război nu a avut. Sînt anii cînd relațiile dintre francezi și britanici se răciseră (în sport, bineînțeles) într-atît încît nu vroiau să se mai vadă la ochi pe terenul cu buturi. Vinovați erau tot ceilalți; englezii că sînt conservatori și obtuzi la modernism, iar francezii violenți și lipsiți de fair-play.

Culmea este că de-a lungul anilor aceste caracterizări au rămas valabile, ele pălind poate doar în ultimii ani. Adică prin faptul deschiderii insularilor către lume (recunoașterea și implicit participarea la cele trei cupe mondiale), și prin acea că francezii au înțeles în sfîrșit că jocul obstrucționist și violent nu le face decît rău.

Revenind la turneu, amintim o altă literă de regulament (nescrisă, de asemenea) care a rezistat zeci de ani: acordarea doar a punctelor de joc, esaverajul nefiind luat în seamă. De unde curiozitatea unor ani competiționali în care cîștigătoare au ieșit... toate cele cinci participante. Și lista "anormalităților" poate continua: se joacă doar un singur meci cu un adversar, perioada de desfășurare (ianuarie - martie) doar potrivită nu este și cel mai dureros, nimeni altcineva nu are ce căuta în turneu în afara celor cinci. Dureros pentru români, care acum 20-30 de ani reprezentau o forță ce începuse să sperie și chiar dacă s-a vehiculat ideea turneului de șase, totul a rămas în vînt. Nici astăzi, cînd valul modernității dărîmă toate barierele (trecerea la profesionism, programarea de anul viitor a turneului începînd cu luna martie) nu se spune nimic de "Turneul celor 6 Națiuni". Cu atît mai rău cu cît locul românilor a fost luat de italieni...

Și că tot veni vorba de poziția românilor în lumea actuală a balonului oval amintim o clasificare valorică ad hoc admisă de majoritatea specialiștilor:

I: Africa de Sud, Australia, Noua Zeelandă;

II: Anglia, Franța, Țara Galilor, Irlanda, Scoția, Argentina, Samoa de Vest, I-le Fidji, Italia;

III: România, Zimbabwe, Canada, Spania etc. Cu mențiunea că și cei din grupa noastră au început să ne cam bată...

Așadar, o competiție de calitate garantată, în care este interesant de urmărit anul acesta impactul profesionismului. Ca să nu mai zic de posibilitatea comparării, din punct de vedere spectacular, cu încă vie în minte Cupă Mondială - Africa de Sud '95. **(Silviu HOROBEȚ)**

Ofertă specială pentru elevi !!!
Preț promoțional
Atena
23-30 martie
31 martie - 7 aprilie
Pliant gratuit telefonînd la 032-213450
Înscrieri pînă la 5 martie
net
Informații [illegible] înscrieri:
IAȘI 0[illegible] 117596
BACĂU 034-118611
SUCEAVA 030-225482
KLM AGENT

PANORAMIC

Gimnastică

Camelia Andronic ar putea evolua la Atlanta

Federația Română de Gimnastică a anunțat, la începutul acestei luni, componența lotului care se pregătește pentru Olimpiada de la Atlanta din vara acestui an. O parte dintre cele selecționate sînt nume consacrate, senatori de drept în echipa României: Lavinia Miloșovici, Gina Gogean, Simona Amînar, Ionela Loaieș, Ana Maria Bican, Andreea Cacovean și Claudia Presecan, la care o adăugăm și pe Alexandra Marinescu, cea mai precoce dintre reprezentantele "noului val" de la București. De la același centru din Capitală au mai fost selecționate Monica Zahiu, Aurelia Gheba și Alexandra Dobrescu, toate acestea fiind mari speranțe ale gimnasticii românești.

Lipsește din lotul național unul dintre vîrfurile tinerei generații, Camelia Andronic (SC Bacău). După cum se știe, această sportivă se află într-o perioadă de convalescență, după o operație la cot. Camelia a ratat, astfel, participarea la "europenele de junioare" de anul trecut. Oricum, locul IV, obținut la "naționalele" maestrelor de la Constanța, o recomandă pentru orice competiție, oricît de dificilă ar fi.

Surprinși neplăcut de lăsarea ei "la vatră" am solicitat opiniile pe această temă, a doi dintre foștii antrenori ai Cameliei, Dan Pintilie și Corneliu Agop (coordonatorul secției de gimnastică a SC Bacău).

Acesta din urmă ne-a declarat: "Este adevărat, sportiva noastră n-a fost selecționată. Dar ea se pregătește în continuare la București și, dacă va reuși să recupereze perioada de relativă inactivitate, are șanse de a prinde lotul. Atît antrenoarea federală, Anca Grigoraș, cît și secretarul general al FRG, Adrian Stoica, ne-a dat asigurări că vor mai fi suficiente trialuri pentru lot. La Atlanta vor merge cele mai bune gimnaste și credem că și Camelia Andronic va fi printre ele". **(Petru CHELU)**

Atletism

S-a dat startul în competițiile rezervate copiilor

Sîmbătă, 13 ianuarie 1996, la Sala de atletism din Bacău s-au desfășurat întrecerile copiilor din cadrul Campionatului Național de Atletism, faza județeană. Această competiție a fost organizată cu sprijinul Direcției Județene pentru Tineret și Sport Bacău. Numărul sportivilor prezenți la acest concurs a fost scăzut datorită faptului că reprezentanții orașelor Onești și Tîrgu Ocna (invitați la competiție) au absentat. Cele trei probe ale triatlonului, în care micuții atleți s-au confruntat sînt: 50 m plat, 50 m garduri și săritura în lungime.

Numărul fetelor aliniate la startul acestei competiții a fost 8, iar cel al băieților 10. Primii trei sportivi clasați, atît la fete cît și la băieți, s-au calificat pentru etapa de zonă care se va desfășura pe 17 februarie, la Suceava.

După epuizarea celor 3 probe, clasamentul se prezintă astfel: **Fete** 1.Cristina Chelmuș, 998 puncte,; 2.Simona Balint, 867 puncte,; 3.Mirela Barbu, născută în anul 1983, 647 puncte (cele trei fiind antrenate de Cristi Nemțeanu); 4.(cu rezultate deosebite pentru vîrsta ei) Andreea Mihoc (antrenată de Petru Ciupercă), 618 puncte. **Băieți:** 1.Adrian Lovin, 1087 puncte; 2.Marius Matache, 908 puncte; 3.Vasile Timiș (pregătit de Laurențiu Vasiloiu, la fel ca ultimii doi), 885 puncte.

În ciuda faptului că numărul concurenților a fost destul de mic, totuși s-au înregistrat performanțe demne de relatat. În rîndul fetelor s-au evidențiat Cristina Chelmuș, la 50 m plat, cu timpul 7.1 s, la 50 m garduri, cronometrată în 8.7 s și Simona Balint, la săritura în lungime, cu rezultatul 4.50 m, iar în rîndul băieților Adrian Lovin cu performanțe de excepție: 6.9 s la 50 m plat, 8.05 s la 50 m garduri și 5.02 m la săritura în lungime. **(Gabi BORCILĂ)**

Handbal feminin, divizia A

Rezultatele etapei a XIII-a

Miercuri: Oltchim Rm. Vîlcea - CSM Cora Craiova 35-20; Silcotub Zalău - Hidrotehnica Constanța 28-21; Rapid București - Universitatea Bacău 43-28. Ieri: Șuiorul Baia Mare - RAT București 25-15; Rulmentul Brașov - Fibrex Piatra Neamț 24-21; Oțelul Galați - AEM Timișoara 28-20.

Clasament

1. Oltchim	13	13	0	0	325-254	39
2. Silcotub	13	10	1	2	314-282	34
3. Oțelul	13	9	1	3	344-290	32
4. Rapid	13	8	1	4	361-271	30
5. Șuiorul	13	7	0	6	308-291	27
6. Rulmentul	13	7	0	6	282-289	27
7. RATB	13	6	0	7	314-324	25
8. Hidro	13	5	1	7	260-299	24
9. AEM	13	3	0	10	250-283	19
10. Fibrex	13	4	0	9	266-304	17*
11. Bacău	13	2	0	11	283-351	17
12. CFR Cora	13	1	2	10	262-331	17

* echipă penalizată cu 4 puncte.

Handbal masculin, Divizia A

Cu sticla de vin pe masa de arbitraj

■ *Universitatea Bacău - Solar București 20-16 (10-8)*

Trecuseră mai bine de opt minute de la începerea partidei de handbal dintre U Bacău și Solar București (14 ianuarie, Divizia A, masculin) și scorul se păstra alb, spre delirul celor din tribună. Gheața a fost spartă, în cele din urmă, de Lucovici (Solar). Contînd pentru prima etapă a returului, meciul la care ne vom referi în continuare a avut de toate, cu excepția caracteristicilor jocului de handbal. Disputa a fost întesată cu o puzderie de erori, atît din partea celor două teamuri cît și, mai ales, din partea cuplului de arbitri C. Fîșcu și Gh. Năsturel. Colac peste pupăză, la un moment dat și-a făcut apariția un personaj popular care, cu nonșalanță, și-a pus "tărușul" de vin pe masa de arbitraj. Bineînțeles, reacția oficialilor a fost promptă, celui în cauză sugerîndu-i-se să simplifice peisajul, lucru pe care l-a făcut, dar fără prea mare convingere.

Revenind la jocul în sine, să spunem că oaspeții au avut inițiativa pînă în minutul 19 cînd, de la scorul de 5-5, băcăuanii s-au pus pe treabă, reușind trei goluri consecutive, cu toate că erau în inferioritate numerică. Pauza i-a găsit în avantaj pe localnici cu două goluri, 10-8. Aspectul de pînă atunci al jocului s-a păstrat și în cea de-a doua repriză, cu mențiunea că s-au înmulțit eliminările, în special în contul gazdelor. În minutul 39 studenții au reușit să se distanțeze, pentru prima oară, la patru goluri: 13-9, dar cea mai bună perioadă a lor a fost între minutele 50 și 58, cînd scorul a urcat de la 15-14 la 20-14. Rezultatul final a fost 20-16, prilej cu care Universitatea și-a trecut în cont cea de a treia izbîndă din actualul campionat. Totuși, cu cîteva secunde înainte de fluierul de sfîrșit, Stania (Solar) a fost descalificat în urma unui șut, tras cu năduf, în balonul ce se afla la doi metri de poarta băcăuană. "Mai zdravăn decît v-ați făcut acum de rahat nu cred că o să mai reușiți", a transmis portarul bucureștean Balteș celor doi arbitri, după încheierea partidei.

Au marcat: Iacob (9), Dragomir (6), Negovan (2), Mocanu (2), Păunică (1), pentru "U", respectiv Mircescu (5), Lucovici (3), Crișan, Stănică și Jemnea (cîte 2), Barașcu și Ionescu. **(Marius AMBROZIE)**

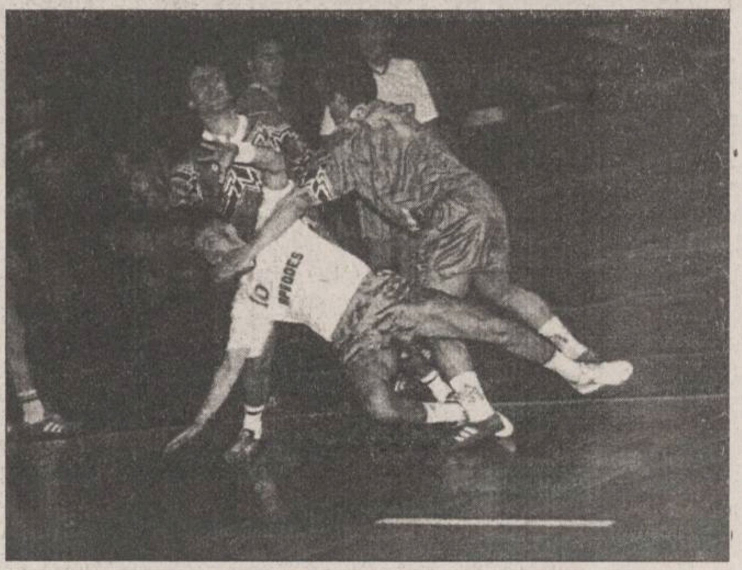

Sandu Iacob într-o acțiune ofensivă

CLASAMENTUL DIVIZIEI A, MASCULIN

1. Fibrex P.Neamț	12	10	0	2	321-281	32
2. Steaua	12	10	0	2	324-294	32
3. Minaur B. Mare	12	9	1	2	329-250	31
4. Dinamo București	12	8	1	3	313-270	29
5. Dinamo Brașov	12	6	1	5	261-261	25
6. Mureșul Arad	12	6	0	6	298-306	24
7. Moldosin Vaslui	12	5	0	7	322-317	21
8. Univ. Craiova	12	3	1	8	274-292	19
9. Universitatea Cluj	12	3	1	8	310-337	19
10. Tractorul Brașov	12	3	1	8	265-305	19
11. Univ. Bacău	12	3	0	9	253-305	18
12. Solar București	12	3	0	9	272-328	18

Handbal

"În echipa băcăuană sînt mulți care aspiră la lotul reprezentativ"

■ *ne-a declarat antrenorul echipei Solar București, Nicolae Nedef*

- Cum vă explicați înfrîngerea suferită, domnule Nedef?

- Ambele echipe au fost în aceeași situație nenorocită, de a lupta pentru evitarea retrogradării. Echipa mea, dacă ar fi greșit mai puține pase, putea obține un rezultat mai bun. Din păcate ne-au lipsit cîteva piese din angrenaj: Iancu, Drăgăniță și Jianu. Despre arbitraj nu vreau să spun nimic. Dar a fost surprinzător că au fost trimiși, tocmai din Timișoara, doi arbitri despre care n-am auzit nimic. Iar meciul era foarte important pentru lupta din subsolul clasamentului. Acasă vom vedea, eu și elevii mei, care au fost greșelile noastre, ce părți bune au avut adversarii și cu ce au "contribuit" arbitrii. Oricum, îi reproșez lui Stania că a luat "roșu" cînd mai erau doar 10 secunde de joc. Cartonașul acesta ne va costa suspendarea lui pe mai multe etape. Meciul era deja pierdut și situația noastră devenise mai grea și fără gestul lui iresponsabil.

- Sînteți pesimist în privința șanselor de supraviețuire a lui Solar, în divizia A?

- După cum știți, mai avem doar 10 etape pentru a ne salva, în loc de 22, cîte știam că mai sînt pînă nu demult. Și știu un lucru: eu nu pot juca cu Dinamo ori cu Steaua și să mizez pe un punct , două, în aceste întîlniri. Cunosc destul de bine ce înseamnă interesul "naționalei", dar acesta nu trebuie să fie un pretext pentru luarea unor hotărîri nestatutare. Articolul 93 din Statutul Federației de Handbal prevede că orice modificare de regulament intră în vigoare doar după 6 luni după ce a fost hotărîtă. Au fost, însă, influențele unor cluburi care sînt mulțumite de noile modificări de calendar. Las' să-i văd eu cum își vor ține jucătorii "în priză", din martie pînă în noiembrie.

- Ca fost selecționer, ați văzut azi măcar un jucător de viitor pentru "națională"?

- Mă feresc de pronosticuri. Cel pe care-l vezi un mare jucător te poate păcăli cu problemele de caracter pe care le are. Li s-a întîmplat multora, care se încredeau în unii tineri cu calități reale, să fie lăsați baltă de aceștia. Chiar atunci cînd nu te-aștepți îi vine unuia în cap să plece să joace în liga a patra din Germania sau de aiurea. Eu aștept cu nerăbdare să văd cîțiva tineri impunîndu-se la națională prin muncă și voință de afirmare. Nimeni nu trebuie totuși împins de la spate pentru motivul că are buletinul mai nou decît altul. În echipa dvs. sînt mulți care aspiră la lotul reprezentativ. Nu dau nume, dar respectivii n-au prea arătat mare lucru astăzi. **(A consemnat Petru CHELU)**

"Sîntem sub povara retrogradării"

■ *explică antrenorul băcăuanilor, Marcel Păunică*

- Ce calificativ îi dați formației dvs. după meciul cu Solar?

- Astăzi echipa a făcut un meci destul de slab. Pot să-l remarc pe Dan Vieru, care a intervenit salutar în cîteva momente cheie ale partidei. Deasemenea, Sandu Iacob a avut cîteva reușite aplaudabile. Ceilalți jucători au evoluat sub posibilitățile lor. Este drept, sîntem sub povara retrogradării. Dacă vom reuși să avansăm în clasament, valoarea lotului și pregătirea temeinică pe care am efectuat-o ne vor permite să oferim publicului spectacolul pe care-l dorește.

- N-ați avut cam multe eliminări?

- Eu aș spune mai degrabă că echipa s-a apărat destul de bine. Pe fondul agresivității și mobilității din defensivă, pe care eu le-am cerut elevilor mei, aceste eliminări sînt inerente, normale chiar. Dacă Gheorghe Cojocaru a fost eliminat de două ori din cauza plasamentului său defectuos în teren și ieșirii sale tardive la blocaj. Reversul acestor suspendări de două minute ar fi să stăm ca mieluseii pe semicerc, să nu luăm nici o sancțiune și să pierdem toate meciurile. Așa, în felul în care am jucat, am recuperat vreo 7-8 mingi în apărare, avînd tot atîtea posibilități de contraatac.

- Cum vi s-a părut arbitrajul?

- Mă abțin să comentez. Atît pot spune: putea lăsa avantaje pentru a nu împiedica fluența jocului. **(A consemnat Petru CHELU)**

Adunate de la meci

■ Ce-au pățit băcăuanii? În tribună au fost circa 1.000 de spectatori, mult mai mulți decît de obicei. ■ Pe marginea terenului, la ieșirea spre vestiare, stăteau obișnuiții acelui loc: directorul Sălii, Rolly Stratulat, antrenorul divizionarei feminine "B" Silver Foxes, Florin Aliman și fostul "secund" al băcăuanilor de la Universitatea, Adrian Bondar. ■ Interul stînga al băcăuanilor, Sandu Iacob, și-a modificat într-un mod bizar înfățisarea. S-a tuns "zero" dar și-a lăsat "cotleți" a la Ion Țiriac. ■ Galeria nu și-a schimbat componența, dar năravul da. Atmosfera din sală a fost plăcută tocmai datorită suporterilor. ■ Costel Dragomir l-a umilit pe portarul de rezervă al bucureștenilor, marcînd cu fentă, dar fără pic de forță, dintr-o lovitură de la 7 metri. Lumea s-a amuzat iar Nicolae Nodef a încercat să-i dea goal-keeper-ului său o palmă după ceafă, cînd acesta s-a întors pe bancă. ■ La un moment dat, Solar recuperase pe tabela de scor, de la 10-14 la 13-14. Un spectator nervos i-a strigat, atunci, antrenorului Marcel Păunică: "Scoate-l afară pe ficior'tu, grasule!". ■ În înfierbîntata tribună oficială a existat și o insuliță de calm - fosta campioană Doina Melinte, venită la meci împreună cu "prințesa Daiana". ■ Lîngă masa presei, pe scări, s-a așezat un personaj pitoresc al Bacăului, poreclit "Lenin". A destupat o sticlă de vin, din care a tras la măsea timp de 10 minute, ignorîndu-i în această vreme pe cei care îi cereau să plece în alt loc. "Lenin" posedă ubicuitatea unui ziarist de mare clasă, el fiind, zi și noapte, nelipsit din toate părțile orașului. Este prezent, oricînd, în baruri, restaurante, magazine, cimitire și pe lîngă toate tarabele privatizaților. De asemenea nu scapă nici o manifestare sportivă. ■ La sfîrșitul partidei, cele două echipe, împreună cu arbitrii, s-au aliniat la centru pentru a-i saluta pe spectatori. Asistența, la rîndul ei, n-a fost zgîrcită cu aplauzele. **(Petru CHELU)**

Înot

Simona Păduraru se gîndește la revanșă

Vă informam recent de participarea înotătoarei băcăuane Simona Păduraru la un puternic concurs internațional, care se va desfășura în perioada 2-4 februarie 1996 la Viareggio (Italia).

Acest concurs se organizează anual, cu participarea de elită a numeroși sportivi din țări în care natația ocupă un loc fruntaș Competiția se desfășoară în piscina de la Massarosa , în bazin de 25 m. Datorită baremurilor de participare foarte ridicate și a frumoaselor premii în bani, în acest concurs sînt angrenați cei mai buni înotători dintre cei mai buni.

Delegația română va fi prezentă la acest concurs cu 5 sportivi: Mariana Sica (Reșița), Flavius Dalea (Reșița), Camelia Potec (Brăila), Daniela Mocanu (Brăila) și Simona Păduraru (Bacău). Pentru Federația Română de Natație această competiție reprezintă un prilej de verificare a lotului național în vederea realizării principalelor obiective pentru anul 1996.

Simona va avea de înfruntat la Viareggio cunoștințe mai vechi de-ale ei. Astfel:

- în proba 400 m mixt se va întîlni cu Francesca Bisolli (Italia), actuala campioană europeană și cu Laura Porchanello (Italia) medaliată cu bronz la Campionatele Europene (Geneva, Elveția 1995).

- în probele de 50 și 100 m liber o va avea de înfruntat pe Daniela Wolski (Germania).

- în proda 100 m bras rivala ei directă este Federica Biscia (Italia).

Simona Păduraru ne-a declarat: "Cred că acest concurs este unul dintre cele mai puternice, avînd în vedere că pe lista invitaților sînt trecute nume de marcă ale înotului international. Piscina de 25 m de la Massarosa mă dezavantajează puțin deoarece eu mă antrenez în bazin de 50 m, dar pînă pe 30 ianuarie cînd vom pleca mă voi pregăti pentru a anihila acest handicap. Mă voi întîlni în proba mea favorită, 400 m mixt, cu rivala mea Francesca Bisolli (Italia) și doresc din toată inima să-mi iau revanșa după înfrîngerea de anul trecut de la Geneva. Sper să fac o figură cît mai frumoasă la Viareggio". **(Gabi BORCILĂ)**

Fotbal, Divizia Națională

Petre Firici nu mai dorește să joace la A.S. Bacău

■ *el speră să evolueze la Brașov sau Iași*

- Petre Firici, cum a fost pentru tine vacanța?

- Sincer să fiu, nu prea a fost vacanță. Stress-ul turului, ultimul loc ocupat de echipa noastră, toate acestea au intervenit în defavoarea unei vacanțe plăcute. Pasul în noul an l-am făcut acasă, în mijlocul familiei. Sper să fie un an mai bun pentru echipă.

- Ce poți spune de faptul că în acest tur ai fost mai mult rezervă? Crezi ză puteai fi folosit mai mult?

- Cred că meritam să joc în majoritatea meciurilor. Am fost scos nejustificat din echipă. M-am pregătit foarte bine pe tot parcursul turului și cred că locul meu era în primii unsprezece.

- Cum a fost pentru tine impactul cu noul antrenor, Mircea Nedelcu?

- Îl cunosc pe Mircea Nedelcu de vreo șase ani. Mai bine spus, m-a format ca jucător. Nu este o noutate pentru mine. Cu dumnealui la timonă, cred că lucrurile se vor îndrepta atît pentru mine cît și pentru echipă.

- Există vreo diferență între modul de pregătire al echipei efectuat de Mircea Nedelcu și cel al lui Costel Orac?

- În general, antrenamentele se efectuează după un anumit tipar. Totuși există diferențe de stil între tehnicieni. În cazul de față, Mircea Nedelcu pune un mare accent pe pregătirea fizică.

- Cînd îți expiră contractul cu A.S. Bacău?

- Eu și Vasile Jercălău sîntem singurii cărora le expiră contractul cu A.S. Bacău anul acesta. Mai precis, mie îmi expiră în iunie 1996.

- Ce ai de gînd să faci, după ce îți expiră contractul?

- Aș vrea să plec. Nu știu cu siguranță unde, dar s-au arătat interesați de mine cei de la Brașov și de la Iași. Nu vreau să mai rămîn la Bacău. Am avut destule probleme. O schimbare ar fi benefică pentru mine, Am stat prea mult la Bacău și nu am rezolvat nimic. Tot timpul am fost în cursa pentru evitarea retrogradării, deci satisfacții mici. Poate în altă parte mă voi descurca mai bine.

- Ce îți dorești de la acest an?

- În primul rînd sănătate, mie și familiei mele, iar apoi să joc titular într-o echipă pentru care să înscriu cît mai multe goluri. **(Cristian BLĂNUȚĂ)**

Fotbal - Divizia B

"Vrem ca Letea să însemne un nume respectat, inclusiv în sport"

■ *interviu cu inginerul Manea Avramescu, manager SC Letea Bacău*

Situația financiară cu care se confruntă majoritatea echipelor din eșaloanele inferioare a creat destule probleme FRF-ului. Un fapt îmbucurător este că nou promovata în Divizia B, Letea Bacău, a reușit să facă față costurilor destul de ridicate care le presupune participarea în acest eșalon. Un merit deosebit îl are sponsorul principal, Societatea Comercială Letea, condusă de ing. Manea Avramescu

- Domnule Avramescu, în calitatea dumneavoastră de principal sponsor și președinte al asociației, cum apreciați evoluția echipei Letea în prima jumătate a campionatului?

- Cred că am fi putut mai mult. Dar, dacă ținem seama că este primul contact al majorității jucătorilor cu Divizia B, cred că locul ocupat poate fi considerat mulțumitor. Au fost, însă, și lipsuri.

- Care ar fi aceste lipsuri?

- Cred că, în primul rînd, atacul care nu este performant. Dacă la capitolul apărare stăm bine, cum și randamentul mijlocașilor poate fi considerat mulțumitor, înaintașii au rămas datori. După aceea, o altă exlicație ar fi căderile din cea de-a doua repriză, mai ales pe teren propriu. Dar, eu sper că în retur vom reuși mult mai mult. Jucătorii au acumulat deja o experiență care și-ar putea spune cuvîntul în jocul echipei.

- Cum v-ați descurcat din punct de vedere financiar?

- Sincer, destul de greu. De exemplu, cantonamentul pe care urmează să-l efectuăm la Bușteni costă în jur de 7 milioane, fără transport. Dar, vom încerca să trecem peste aceste probleme și să asigurăm toate condițiile pentru performanță.

- Va fi un an greu pentru Letea, ținînd cont de restructurarea organizatorică prevăzută de FRF. Ce șanse acordați echipei Letea?

- Eu sper că vom reuși să rămînem în Divizia B. Avem de apărat un blazon. Dacă spui IMGB sau alte inițiale pentru unii spectatori acestea nu înseamnă prea mult. Dar, cînd spui Letea, deja toți se gîndesc la fabrica de hîrtie din Bacău. Sincer să fiu nu prea am avut tangență cu sportul. Dar, avînd funcția de manager al acestei întreprinderi, cred că trebuie făcut totul ca Letea să însemne un nume respectat, inclusiv în sport. De aceea, sînt sigur că antrenorii și jucătorii vor răspunde la eforturile făcute de noi. **(Cătălin BARZA-GHIDEANU)**

MERIDIANELE FOTBALULUI

Cupa Frantei, primul tur

Bölöni și Zanfir trec mai departe

În primul tur al Cupei Franței, sîmbătă s-au înregistrat rezultatele: Lyon - Auxerre 0-1 Monaco - Lens 1-0 (după prelungiri); Rennes - Nancy 1-2; Gueugnon - Valence 1-2; Cannes - Perpignan 5-1; Niort - Guingamp 7-6 (după executarea loviturilor de la 11 m.); Paris St. Germain - Chateauroux 3-1; Saint-Leu - Lille 0-1; Valenciennes - Strasbourg 2-1 (după prelungiri); Brest - Nisa 3-4 (după executarea loviturilor de la 11 m.); Charnay - Metz 1-3; La Fleche - Martigues 1-4; Pont-de-Roide - Bordeaux 1-4; Blehod - Bastia 1-0; Saint-Quentin - Nantes 1-7; Pacy-sur-Eure - Montpellier 1-2; Salbris - Le Havre 0-3; St Etienne - Saintes 5-0. Echipa lui Ladislau Bölöni, Nancy, a trecut în al II-lea tur, învingînd pe Rennes (2-1). Un alt român, Samir Zanfir, s-a calificat mai departe, Martigues depășind ușor pe La Fleche (4-1). În schimb, Mihali (Guingamp) și Dican (Guegnon) s-au văzut eliminați de echipe din eșaloanele inferioare. Impresionează victoria la scor a celor din Nantes (7-1 cu Saint-Quentin).

Portugalia, etapa a XVIII-a

Porto se distanțează

În etapa a XVIII-a a campionatului Portugaliei, sîmbătă s-au înregistrat rezultatele: Sporting - Porto 0-2; Tirsense - Farense 2-1; Guimaraes - Campomaiorense 4-0; Amadora - Braga 4-2; Gil Vicente - Leca 0-0; Chaves - Falgueiras 1-0; Maritimo - Uniao Leiria 1-0; Belenenses - Boavista 1-2; Salgueiros - Benfica 4-2. În clasament conduce FC Porto - 48 p, urmată de Sporting - 40 p, Benfica și Boavista - cîte 37 p , departajate de golaveraj.

Spania, etapa a XXI-a

Doar un egal pentru Atletico

În cele două meciuri din etapa a XXI-a a campionatului Spaniei disputate sîmbătă, în devans, s-au înregistrat rezultatele: Real Betis Sevilla - Valladolid 3-0 (0-0); Albacete - Atletico Madrid 1-1 (0-0). În clasament conduce Atletico Madrid, cu 49 de puncte (21 de jocuri), urmată de Espanyol - 41 de puncte, Compostela - 39 de puncte, CF Barcelona - 38 de puncte (toate cu cîte un meci mai puțin). Real Betis ocupă locul 5, cu 34 de puncte, Albacete se află pe locul 17, cu 21 depuncte, iar Valladolid este pe locul 22 (ultimul) - cu 14 puncte.

După "descoperirea" de la Castellon

Cluburile spaniole au două săptămîni pentru măsurători

Federația spaniolă de fotbal le-a acordat un termen de 15 zile cluburilor din prima, a doua și a treia divizie pentru ca acestea să verifice dimensiunile terenurilor proprii și a porților. Decizia a fost impusă după ce echipa Castellon, din liga a treia, a descoperit săptămîna trecută că a evoluat aproape o jumătate de sezon pe un teren ale cărei porți erau cu 20 cm mai scurte decît prevede regulamentul (2,44 m). Conducerea lui Castellon a făcut măsurătorile de rigoare după ce a constatat că jucătorii săi marcau mai multe goluri în deplasare decît în partidele susținute acasă.

Oferta Valenciei

5,1 milioane de dolari pentru Zamorano

Clubul spaniol Valencia este gata să plătească 5,1 milioane de dolari pentru transferul pe trei ani a atacantului chilian Ivan Zamorano (Real Madrid). Golgeterul sezonului trecut în "Primera Division", Zamorano își termină în martie contractul cu clubul madrilen. În actualul sezon, el nu a mai fost la înălțime, specialiștii apreciind că Ivan nu va mai prinde echipa dacă la Real va veni atacantul croat Davor Suker, aflat deocamdată la Sevilla. În afară de Valencia, alte trei echipe de prestigiu s-au arătat interesate de serviciile fotbalistului: Inter Milano, Borussia Dortmund și clubul chilian Colo-Colo.

După suspendarea din Cupele Europene

Tottenham și Wimbledon speră în rezolvarea situației

Decizia UEFA de a suspenda pe un an cluburile engleze Tottenham și Wimbledon din Cupele Europene a produs panică în sînul respectivelor grupări. Forul de la Geneva a anunțat vineri că ambele echipe vor fi excluse pe un sezon din competițiile europene intercluburi, ca urmare a faptului că ele nu au participat cu jucătorii de bază la ultima ediție a Cupei Intertoto. Decizia va rămîne valabilă timp de cinci ani. Cea mai afectată pare formația la care este legitimat și românul Ilie Dumitrescu, Tottenham avînd în acest sezon șanse reale de a prinde un loc în eurocupe. "Sînt convins că situația se va clarifica foarte curînd. Noi primisem permisiunea din partea federației engleze să folosim echipele secunde, precum și jucători împrumutați de la alte cluburi. Cred că este o neînțelegere care va fi rezolvată repede" a declarat directorul lui Tottenham, Alan Sugar. "Ambele cluburi vor face apel împotriva deciziei, iar noi le vom susține" a precizat purtătorul de cuvînt al FA, Steve Double.

Cu datorii de aproape 6 milioane dolari

Clubul Valenciennes - la un pas de desființare

Clubul francez Valenciennes este la un pas de desființare, în urma hotărîrii autorităților de a-l pune sub lichidare judiciară. Curtea din Valenciennes a anunțat că echipa are datorii de 5,7 milioane de dolari și șanse minime de a-și continua existența. Conducerea clubului a făcut apel, dar dacă hotărîrea se menține, Valenciennes nu va avea dreptul să își susțină restul meciurilor din campionatul diviziei a treia. "Decizia este scandaloasă în comparație cu situația existentă la Marseille, unde datoriile ajung la 50 de milioane de dolari, iar echipa lor are drept de joc în divizia secundă" a declarat președintele lui Valenciennes, Marc Devaux. Clubul se confruntă cu probleme majore din 1993, anul scandalului de corupție în care a fost implicată echipa împreună cu Olympique Marseille. Retrogradată automat în liga a doua, formația a ajuns ulterior în divizia a treia. În cazul în care lichidarea judiciară se va aplica, Valenciennes își pierde statutul de echipă profesionistă, pe care nu îl va putea recăpăta decît dacă își schimbă numele, urmînd să evolueze apoi îl cel mai slab eșalon.

De vorbă cu Bernard Lama:

"Nu trebuie ca 1998 să ne obsedeze!"

■ *pentru portarul echipei Franței nu trebuie ratate nici spectacolul, nici victoria finală*

- Ce părere aveți de tragerea la sorți pentru Campionatul European?

- A fost o tragere la sorți ca oricare alta. Nu aveam nici înainte vreo preferință anume. Esențial este ca noi să învingem nu numai cele trei echipe din grupă dar și pe celelalte.

Avem avantajul că ne cunoaștem adversarele, în afară de Spania, cu care echipa Franței n-a mai jucat de la Europenele din Suedia. Dar nu este ceva important. Meciul se decide pe teren.

- Jucătorii noștri au o stare de spirit mai deosebită?

- Aș putea spune că da. Dar nu de acum, ci de vreun an și jumătate, avînd în vedere eforturile pentru calificare. Și nu numai de adversari este vorba, ci de noi toți, de voi, ziariștii, de public, de încrederea care ni se acordă.

- Stilul francez, nu demult recunoscut, în prezent, nu mai este decît o amintire...

- Alții au un stil al lor, e-adevărat. Noi, cei de după "generația Platini" am vrut să facem altceva. Am dorit ceva mai complex, raportat la jocul practicat în 1986.

- Mai complex?

- Și mai mult. Deoarece, cu toate că echipa Franței a fost mereu apreciată, s-a oprit de două ori în semifinalele Mondialelor. Și asta pentru că era imposibil să mergem mai departe în aceeași manieră. Greșeala a fost că am încercat să copiem pe alții, pierzîndu-ne propria identitate. Acum, încercăm să ne regăsim stilul pierdut, adăugîndu-i mai multă exactitate și concentrare, deoarece fotbalul a evoluat.

- Succesul cluburilor franceze pe plan european și interesul manifestat de alții pentru jucătorii noștri ar trebui să constituie un impuls.

- Depinde numai de noi să profităm de acest avantaj. Baza există, diversitatea de asemenea, dar nu sînt suficiente pentru a cîștiga în Anglia. Să reușim înlănțuirea jocului cu rezultatul pozitiv este mai important și mai greu. La meciurile eliminatorii nu poți să găsești soluții din mers. Totul trebuie pregătit bine pînă atunci...

- Trebuie să cîștigi!

- Asta este realitatea fotbalului modern și nimeni nu scapă de asta.

- Deoarece nu e posibil să cîștigi și jucînd frumos?

- Trebuie să îmbini rezultatul cu maniera și trebuie s-o poți face!

- Și voi nu puteți?

- Generații spontane, ca cea a lui Platini, nu mai există în ziua de azi. Lideri de excepție ca Platini, Maradona, Roberto Baggio, care a calificat aproape singur Italia pentru Cupa Mondială, noi nu avem, dar avem alte calități.

- Care?

- O bază solidă, reală, care permite stabilitatea echipei. Am terminat preliminariile europene cu cea mai bună apărare. Nu este prea rău. Mai rămîne de găsit acel "ceva în plus" care să ne facă să strălucim... și să cîștigăm, bineînțeles. Dar, în epoca noastră jocul e mai puțin important decît rezultul. Pozitiv sau negativ, acest principiu e o realitate.

- Experiența nu contează?

- E-adevărat, atacanții sînt tineri. Presiunea apasă greu pe umerii lor și e greu de suportat. Soluția ține de individualitate, adevărul se joacă pe teren. Acolo dai tot ce ai mai bun în tine.

- Pentru mulți Campionatul European este o avanpremieră a Campionatului Mondial, din 1998. Este oare un pasaj obligatoriu?

- Sigur, deoarece vor fi singurele meciuri oficiale de acum și pînă în 1998. Însă a te califica pentru Europene nu este totul. Trebuie să cîștigăm. Nu trebuie să ratăm nici competiția nici scopul.

- Adică?

- Trebuie să avansăm treptat pînă în 1998, an care laitmotivul este: să cîștigăm! Psihic va fi foarte greu, dar fiecare lucru la timpul său. Actualitatea este 1996 și nu trebuie să ne stresăm de pe acum pentru mondiale. Ar fi periculos...

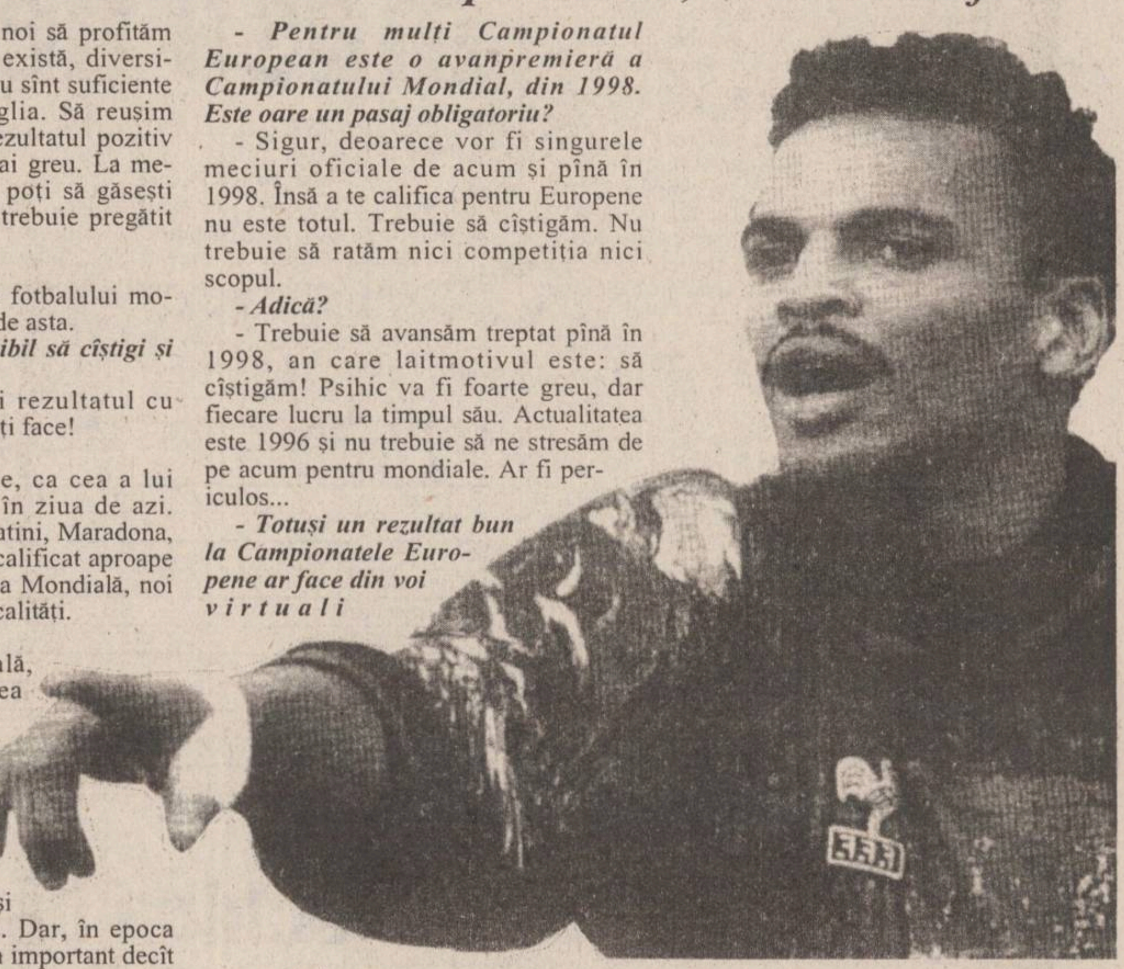

- Totuși un rezultat bun la Campionatele Europene ar face din voi virtuali campioni ai lumii, iar unul rău v-ar arunca în criză.

- Nu trebuie să fim copleșiți de 1998. Eu n-am timp de pierdut! Am 32 de ani și...Echipa Franței nu trebuie să uite ceva foarte important: că a fost eliminată de Bulgaria...

- Cupa Mondială este peste doi ani.

- Doi ani, da. Dar apoi? Tinerii se pot gîndi la 2002, alții la 2006, eu nu. Și-atunci doi ani nu înseamnă nimic. Mai ales că după aceea, pentru mine, nu va mai fi nimic... **(Traducere și adaptare de A. M. BLEHAN)**

Turneul "Gold Cup"

Brazilia a învins Canada la scor

Naționala de fotbal a Braziliei a învins cu scorul de 4-1 (3-0) selecționata Canadei, într-un meci din grupa B a turneului internațional organizat de CONCACAF și dotat cu trofeul "Gold Cup". Au marcat: Andre Luis (3), Caio (6), Savio (15), Leandro (89), respectiv Tomasz Radzinski (66). Condusă în teren de tinerii atacanți Caio și Savio, Brazilia le-a dat canadienilor o lecție de fotbal pe stadionul "Colisseum" din Los Angeles. Formația pregătită de Mario Zagalo a tranșat meciul după numai un sfert de oră. În precedentul joc al grupei, Canada învinsese Honduras cu 3-1. Au evoluat echipele:

Brazilia: Dida - Ze Maria, Narciso, Carlinhos, Flavio Conceicao - Andre Luis, Amaral, Arilson, Jamelli - Caio, Savio (Leandro).

Canada: Forrest - Yallop, Fraiser, Miller, Fletcher - Hooper, Aunger (Mimniatis), Holness (Thompson), Corazzin - Radzinski, Bunbury.

Într-un alt meci, contînd pentru Grupa C a turneului, selecționata SUA a învins cu echipa statului Trinidad-Tobago cu scorul de 3-2 (2-2). Au marcat: Eric Wynalda (15, 34), Joe-Max Moore (53), respectiv Arnold Dwarika (6, 43).

Au jucat formatiile:

SUA: Keller - Caliguri, Balboa, Lalas, Agoos - Ramos, Jones, Sorber (Burns), Reyna - Wynalda, Moore (Lassiter).

Trinidad-Tobago: Russell - Theodore, Demmin, Julien (Saint Louis), Rougier - Dwarika, Latapy, Nakhid, Yorke - Eve, Wise (Faustin)

Box profesionist

Fabrice Tiozzo și-a păstrat titlul mondial

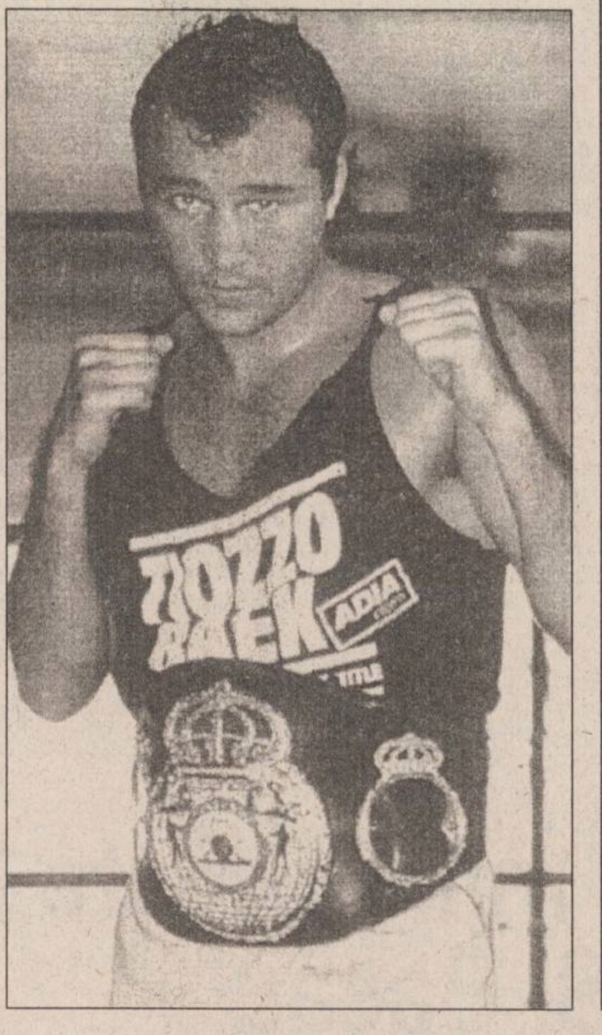

Francezul ***Fabrice Tiozzo (foto)*** și-a păstrat titlul de campion mondial al categoriei grea-ușoară (versiunea WBC). În gala disputată la St.Etienne, pugilistul francez l-a învins la puncte pe canadianul ***Eric Lucas***. În vîrstă de 26 de ani, Fabrice Tiozzo este fratele mai mic al fostului campion al super-mijlociilor (versiunea WBC), Christophe. Tiozzo "cel mic" are în palmares 32 de victorii și nu a cunoscut înfrîngerea de 3 ani, decînd a fost învins de campionul mondial al versiunii WBA, americanul ***Virgil Hill***.

Boxerul panamez ***Carlos Murillo*** a devenit campionul mondial al categoriei semi-muscă (versiunea WBA), învingîndu-l la puncte de deținătorul centurii, sud-coreeanul ***Hi-Yong Choi***. Meciul a avut loc la Miami (Florida).

Pugilistul britanic ***Henry Wharton*** și-a păstrat titlul de campion european al categoriei super-mijlocie, învingîndu-l, într-un meci disputat la Halifax, prin KO tehnic în repriza a 6-a, pe italianul ***Vincenzo Nardiello***. Britanicul (28 de ani) a început destul de slab meciul, fiind trimis chiar la podea în repriza a treia. Cu trecerea timpului însă, Wharton și-a revenit și în repriza a 6-a arbitrul a oprit lupta, boxerul italian fiind în dificultate. ***"Am știut mereu că sînt stăpîn pe situație"*** a declarat Wharton după victorie.

Atletism

Bailey a fost aproape de recordul mondial la 50 m

Sprinterul canadian ***Donovan Bailey*** a reușit un rezultat de excepție la primul concurs atletic indoor al anului, disputat la Hamilton. El a fost cronometrat în 5 secunde și 62 de sutimi în proba de 50 m, cu o sutime sub recordul mondial deținut de americanul ***James Standford***. ***"Accelerația pe final a fost excelentă, dar am avut probleme cu startul. Nu mă așteptam la cine știe ce rezultat în prima cursă a anului"*** a declarat Bailey, campionul mondial al probei de 100 m plat. Pe locurile următoare s-au clasat ***Donovan Powell*** (Jamaica) - 5,67 s și ***Terrance Bowen*** (SUA) - 5,68 s.

Alte rezultate înregistrate în reuniunea de la Hamilton:

Masculin: 1 milă - Erik Nedeau (SUA) 4:11.79; 1000 m - Silvieri Ngidhi (Zimbabwe) 2:24.02; prăjină - Bill Deering (SUA) 5,55 m; înălțime - Randy Jenkins (SUA) 2,30 m.

Feminin: 50 m - Carlette Guidry (SUA) 6,23 s; 500 m - Flirtisha Harris (SUA) 1:13.7; 800 m - Julie Jenkins (SUA) 2:07.87; 1500 m - Paula Schurr (Canada) 4:16.38.

La cererea Federatiei Britanice de Ciclism

Tony Doyle va trebui să demisioneze

Consiliul de conducere al Federației britanice de ciclism i-a cerut președintelui său, fostul campion mondial ***Tony Doyle***, să demisioneze. Motivul îl constituie încercarea repetată a lui Doyle de influența unii membrii ai Consiliului. De două ori campion mondial, Tony Doyle a fost numit președintele Federației Britanice de Ciclism în urmă cu 5 săptămîni.

PE GHEAȚĂ ȘI PE ZĂPADĂ

Cupa Mondială la schi fond

Rusoaica ***Elena Vaelbe*** a cîștigat sîmbătă proba feminină de schi fond, 10 km stil clasic, disputată în localitatea cehă Nove Mesto, contînd pentru Cupa Mondială. Vaelbe a trecut linia de sosire după 32 de minute, 53 de secunde, fiind urmată la 2 secunde de ***Manuela Di Centa*** (Italia) și la 13 secunde de ***Larissa Lasutina*** (Rusia). În clasamentul general al Cupei Mondiale, după 8 etape conduce Vaelbe - 640 p, urmată de ***Liubov Egorova*** (Rusia) - 540 p și de ***Nina Gavriliuc*** (Rusia) - 379 p. Concursul masculin - stil clasic - a fost cîștigat de ***Vladimir Smirnov*** (Kazahstan), cronometrat pe cei 15 km în 40 de minute, 11 secunde. Pe locurile următoare s-au situat finlandezii Jari Isometsa, la 17 secunde și ***Miko Myllylla***, la 36 de secunde. Sosit al patrulea în proba de sîmbătă, norvegianul ***Bjorn Daehlie*** conduce în clasamentul general al Cupei Mondiale (după 8 concursuri) cu 710 puncte, fiind urmat de Smirnov - 606 p și de italianul ***Silvio Fauner*** - 356 p.

Cupa Mondială la biatlon

Concursul masculin de biatlon de la Antholz (Italia), contînd pentru Cupa Mondială la această disciplină, s-a încheiat cu victoria austriacului ***Ludwig Gredler***, în 26 min.13,1 sec. Pe locul al doilea s-a clasat ***Ole Einar Bjorndalen*** (Norvegia), cu 26:21,0, iar pe locul al treilea s-a situat rusul ***Vladimir Dracev***-26:28,5. În clasamentul general al Cupei Mondiale, după 6 probe, conduce Dracev, cu 107 de puncte, urmat de germanii ***Sven Fischer***, cu 107 de puncte și ***Ricco Gross***, cu 95 de puncte.

Cupa Mondială la sărituri cu schiurile

Finlandezul ***Jane Soininen (foto)*** s-a impus sîmbătă în concursul de sărituri cu schiurile organizat în localitatea elvețiană Engelberg și contînd pentru Cupa Mondială la această disciplină. El a reușit două sărituri de 112,5 și 116,2 m, pentru care a primit 228,7 p. Pe locurile următoare s-au clasat ***Jinja Nishikata*** (Japonia), cu 223,2 p (111,5 și 111,7 m) și ***Andreas Goldberger*** (Austria), cu 220,1 p (112,5 și 107,6 m). Pe primele poziții în clasamentul general se află finlandezii ***Ari-Pekka Nicola***, cu 768 p, ***Mika Laitinen***, cu 678 p și ***Janne Ahonen***, cu 529 p.

Cupa Mondială la schi artistic

Americanul ***Jonny Moseley*** a cîștigat sîmbătă, în localitatea Whistler (Canada) proba masculină coborîre pe teren accidentat (movile), contînd pentru Cupa Mondială la schi artistic. ***Jonny Moseley*** a ocupat locul I pe podium cu 25,57 de puncte, devasîndu-i pe ***Jim Moran*** (SUA) - 25,26 puncte și canadianul ***Stephane Recon*** - 24,55 puncte. La feminin, victoria a revenit concurentei ***Donna Weinbrecht*** (SUA), cu 24,57 puncte, urmată de ***Candice Gilg*** (Franta), 24,10 puncte și ***Tatjana Mittermayer*** (Germania) 23,59 puncte.

-PECO- SA

Soarele care dă viață motorului tău!

- BENZINĂ
- MOTORINĂ
- ULEIURI
- GPL
- ANVELOPE VICTORIA (toate dimensiunile)

Str. Zugravi nr. 24
Tel. 142780

monitorul Sport

Sef Departament Sport al cotidianului MONITORUL

Nicolae GRECU

Echipa redacțională

George ANGHEL
Adrian DRAGOMIRESCU
Victor GRĂDINARIU
Ovidiu MINEA
Ion C. TEODOR
Silviu HOROBET
Constantin PLOP (fotoreporter)

CETATEA SCUFUNDATĂ

Cărțile și libertatea

Liviu ANTONESEI

Am vorbit sîmbătă la lansarea cărții lui Mihai Șora ***Despre dialogul interior***, apărută nu de mult în ediție românească la ***Humanitas***. Vorbind despre această carte, a trebuit să-mi aduc aminte prima mea întîlnire cu acest veritabil ***manual de libertate***, o copie xerox după ediția franceză, de la ***Gallimard***, din 1947, a trebuit să-mi aduc în memorie și întîlnirile pe care le-am avut de-a lungul timpului cu autorul. În fond, în România post-belică, au existat cu totul doi filosofi importanți: Constantin Noica și Mihai Șora. Am avut onoarea să-i cunosc pe amîndoi și să observ cît erau de deosebiți unul de celălalt. Noica era un fel de computer, un fel de ***mașină de gîndit***. Nu puteai afla mare lucru despre omul Noica din lectura cărților sale, cum nu puteai afla mare lucru nici măcar din discuțiile pe care le purtai cu el. Cum problema sa fundamentală era, pînă la urmă, ontologia generală, nici nu este de mirare. În schimb, după ce am citit prima dată ***Despre dialogul interior***, înainte de a-l cunoaște propriu-zis pe autor, deja mi-am putut schița un portret al acestuia. Un portret care a rămas același, în liniile sale mari, și după repetatele întîlniri, din vremea întunecată a anilor '80, cu autorul. Și Șora este preocupat, în oarecare măsură, de ontologie, dar este vorba despre ontologia umanului și, prin consecință, filosofia sa reprezintă o meditație asupra spiritului și asupra principalei valori legată de acesta - ***libertatea***. Poate din acest motiv cartea de debut a lui Mihai Șora a devenit pentru mine una din cărțile de căpătîi, una din cărțile care se cereau mereu re-citite. Citeam cartea lui Șora despre libertate, chiar în momentele în care libertatea era valoarea cea mai ocultată și cea mai opresată în lumea în care trăiam. Reciteam splendidul manifest în favoarea individualismului care este ***Robinson Crusoe***, exact în momentul în care vechiul regim scufundase individul într-o indistinctă masă colectivistă. Ce vreau să spun? Nimic altceva că lecturile noastre nu sînt întîmplătoare, că ele nu rămîn fără efect asupra noastră. În fond, ceea ce m-a decis, la un moment dat, să "mișc", să ies din apatie, a fost întîlnirea cu un alt mic text fundamental - articolul lui N. Steinhardt, Trei soluții, pe care l-am citit, în vara lui 1989 la Bistrița, în casa unui tînăr poet devenit un fel de executor testamentar al cărturarului.

Dar să revin la ***Despre dialogul interior*** și, mai ales, la autorul acestuia. În cele mai nefaste momente ale vieții mele din anii '80, întîlnirile cu Mihai Șora au fost, poate, singurele clipe luminoase. Nu am mai întîlnit o altă persoană care să aibă asupra mea un efect atît de tonic, de revigorant, de stimulativ și asta doar prin simple discuții asupra celor mai diferite subiecte posibile. Mihai Șora avea - și are, încă, slavă Cerului! -, o forță interioară și o anume seninătate care se transmiteau aproape automat celui din fața sa. Nu doar eu am resimțit acest efect - de la Dan Arsenie la Virgil Mazilescu, de la Sorin Antohi la Dan Petrescu ori de la Luca Pițu la Ion Bogdan Lefter, cam toți tinerii care au gravitat în jurul său ar fi putut mărturisi același lucru. Șora cel "din carte" și Șora cel din "realitate" făceau corp comun. O carte de Mihai Șora nu este un "obiect", nu este un "produs" alienat de autorul său, ci face corp comun cu acesta, este un fel "nuanță" care-i completează portretul. Pentru că autorul este ***implicat*** cu întreaga sa ființă în textul său, pentru că el nu ezită să spună ***eu*** chiar atunci cînd se pare că este vorba despre probleme foarte abstracte. În realitate, Șora este unul din puținii filosofi care nu au orgoliul nemăsurat de a crede că pot gîndi ***pe deasupra*** propriei lor ființe, ori ***în afara*** ființei individuale. Cartea filosofului este, în cele din urmă, ***o mărturie*** și încă o mărturie care ***îl angajează***. Este un drum al filosofiei care mereu este părăsit și care mereu este re-găsit de gînditori precum Nietzsche, Kierkegaard ori Unamuno. Gînditori pe care nu poți să-i clasifici în curente și orientări, oricît de utile ar fi acestea din motive, mai degrabă didactice, oricît de tentat ai fi să le lipești etichete precum "existentialist", "fenomenolog" ș.a.m.d. Desigur, poți spune despre Șora însuși că face un fel de întîlnire între cele două curente amintite mai înainte. Dar, de fapt, spunînd acest lucru reușești să nu spui nimic despre gîndirea sa. Pentru că Șora este interesant de-abia după ce treci de această etichetare.

Ce este ***Despre dialogul interior***? Este un ***manual despre libertate***, un manual ne-canonic, care nu-ți pune la îndemînă formule și nici strategii sigure și definitive de comportament. Îți spune un singur lucru - libertatea este un lucru asupra căruia trebuie să se mediteze în permanență, libertatea este o valoare care nu este niciodată definitiv cîștigată. Pentru libertate, lupți secundă după secundă, dacă nu vrei să o pierzi. Asupra libertății, trebuie să meditezi secundă după secundă, dacă vrei să lupți pentru prezervarea sa. În chestiunea libertății, nimic nu este sigur indiferent de condiții, nu poți închide libertatea într-un sipet lăcătuit iluzionîndu-te că ai obținut-o definitiv, că este propria ta prizonieră. Pentru că libertatea nici nu poate fi prizoniera cuiva. Cam asta înveți din cartea lui Mihai Șora - și este un lucru pe care nu-l poți învăța din prea multe cărți! ■

P.S. Am fost fericit să observ că volumele puse la dispoziție pentru lansare de către editori au fost insuficiente. E un semn că libertatea este o valoare care a început să-i intereseze pe mai mulți decît credeam eu - iar majoritatea erau foarte tineri. Ceea ce este tonic, reconfortant.

CAFEAUA DE DIMINEAȚĂ

"A fost un om tumultuos, cu o viață tumultuoasă"

Aurel LEON

Constantin Stere s-a născut la 1 iunie 1865, în localitatea Cerepcău - Soroca și s-a stins din viață la 26 iunie 1936, la Bucov - Prahova, deci acum 90 de ani. Constantin Stere a fost ieșean, din 1892 pînă în 1930. A studiat aici, a fost profesor universitar, a fost director fondator al revistei "Viața românească", a fost unul din fondatorii Partidului Țărănesc, a fost liberal, dar carieră politică nu a putut face. L-am cunoscut pe cînd băiatul lui era student, iar fata doctoriță, la Iași, și stătea pe stradela Sărărie, în casa cu turn astronomic, profitînd de prietenia sa cu tatăl unui coleg, Stoica, director al unei școli de meserii. Ce am scris atunci sînt simple impresii, omul era mult mai complex. S-a întîmplat apoi să aflu o mulțime de amănunte asupra omului, lucrînd la București cu L. Leoneanu, de loc din Iași, autorul romanului "Dorina", fost secretar literar al lui Stere. Lui i-a dictat Stere primele volume din "În preajma revoluției".

La cererea lui Stere, Editura "Adevărul" l-a trimis pe Leoneanu ca să-i dicteze "Preludiile" - așa urma să se cheme volumul de amintiri. Locuia în mansarda casei. Stere lucra toată noaptea, dictînd în jur de 200 de pagini. Ziua, secretarul dormea, iar Stere lucra în parc. Era un pasionat horticultor. Mulți scriitori, și în special Gala Galaction, admirau parcul. În vilă, Stere ocupa o cameră. Sus, în cameră era un singur portret, cel al reginei Maria, dat cu autograg. În rest, cărți aruncate peste tot. Potrivit spuselor lui Leoneanu, Stere dicta plimbîndu-se, emoționîndu-se, înfuriindu-se, plîngînd chiar, blestemînd, devenind violent. Făcînd portretul oamenilor politici, a declarat:

Const. Stere între G. Ibrăileanu și I. Botez la înființarea revistei "Viața Românească"

"Pe Maniu nu l-am considerat niciodată prieten. Am avut pentru el doar considerație, ca pentru un colaborator. L-am putut, deci, privi și studia cu toată obiectiviatea. Față de Mihalache, lucrurile se schimbă. La el am ținut. Isbutise să-mi inspire încredere și simpatie. Atitudinea ulterioară m-a dezamăgit. Sînt șocat încă de felul lui de a se comporta și mă tem că nu pot fi imparțial față de un asemenea specimen. De aceea, nu voi scrie nimic de dînsul".

Altă dată Stere declara:

"Sînt, probabil, singurul român din generația actuală căruia i-a fost dat să vadă și valurile Pacificului, și ale Atlanticului, și marea polară și azurul Mediteranei, și care a fost coborît în cele mai adînci straturi ale societății, în lumea crimei și mizeriei sufletești, și care a putut totodată să se înalțe pînă la culmile piramidei sociale. Astfel, sufletul meu este pătruns de viziunea umană în mijlocul forțelor oarbe ale firii. Cînd îmi dau seama cît de plăpîndă este flacăra conștiinței și cît de opac este întunericul care o învăluie și amenință biata creatură umană, chiar în cele mai mari scăderi și deformări, nu-mi poate inspira ură. M-am deprins să fiu solidar cu mizeriile ei în fața destinului. Și atunci cînd primesc lovituri, hulă, prigonire, în sufletul meu nu se naște ura, ci viziunea blestemului omenesc care poate coborî pînă la asemenea degradări. Iată de ce nu pot lovi.

În al doilea rînd, sînt adînc pătruns de ideologia democratică. După această ideologie, în societatea noastră neomogenă, diferențiată în clase sociale și partide cu interese, mentalități și aspirații divergente pentru un progres pașnic, născut din interese centrale, este necesară o organizație care să asigure un echilibru de forțe sociale, potrivit cu împrejurările și interesele superioare. Structura democratică de stat poate asigura o asemenea organizație de echilibru. Atunci, interesele și aspirațiile categoriilor sociale se concentrează în partide politice. Lupta dintre aceste partide, în cadrul aparatului democratic de stat, este singurul mijloc de asigurare a echilibrului într-o anumită fază istorică. Deci, lupta politică nu este numai necesară, ea este garanția solidarității adînci, cu toate aparențele ei de sfîșiere, pentru că lupta aceasta nu e decît o formă de colaborare și singurul mijloc de a stabili echilibrul de forțe altfel decît prin război civil".

Mi-am notat aceste gînduri ale lui C. Stere, dintr-un interviu pe care-l pregătea în 1932 Leoneanu, dar nu l-a mai realizat, încît e, ca să spunem așa, inedit.

În materialul cărții "Preludii" era povestit și cazul Kristoffi-Goga. În 1912, Goga îi trimite următoarea telegramă: "Vino imediat, cu orice preț, e chestie de viață și de moarte. Goga". Pleacă din Iași la Budapesta, unde se întîlnește cu ministrul Kristoffi. Vaida îl acuzase pe Goga că e agent maghiar și că a primit bani de la Kristoffi, să ducă prin presă campanie împtriva partidului național. Stere recurge la un truc: sînt prezentate zece persoane, printre care și Goga. Kristoffi nu cunoaște pe nici unul. Și astfel, descoperă mistificarea.

Cît a stat Leoneanu la Bucov (ultimele volume au fost corectate de G. Topîrceanu), a reținut și o intrigă amoroasă: o fostă colegă de liceu la Chișinău, căreia îi făcuse teza la română, se îndrăgostise de el. Îi păstra în medalion poza lui la 16 ani. După 65 de ani i-a scris, trimițîndu-i medalionul. Deși o ajutase, Stere i-a returnat medalionul, cu o scrisoare duioasă.

Am colecționat multe întîmplări din viața lui C. Stere și multe poze. Le-o prefer pe aceasta, între Ibrăileanu și C. Botez (cel mai bun prieten și executorul lui testamentar), la înființarea "Vieții românești", descrisă chiar de Stere:

"După gestul cu care și-a pus ciomagul de cireș în colțul lui obișnuit din odaia mea de lucru și după energia cu care a și început să-și frece degetele chiar din prag, am înțeles că Ibrăileanu vine cu o semeție gravă și impetuoasă..."

În 1975, fiul său, Gh. Stere, răspunde unor întrebări:

"Tot ceea ce v-am spus nu reușește nici pe departe să adune măcar o slabă icoană asupra personalității puternice a lui Constantin Stere. El a fost un om tumultuos, cu o viață tumultuoasă..." ■

P.S. Ce nimerit ar fi ca în acest iunie care vine să se monteze în fine o simplă placă comemorativă pe peretele casei din stradela Sărărie nr. 5. Cred că pe dr. C. Mungiu, actualul proprietar al imobilului, nu l-ar incomoda cu nimic. Dimpotrivă.

POLIGON

Derută provocată

Dorin SPINEANU

Mai e puțin timp pînă cînd "scandalul Măgureanu" va da în clocot, după care focul se va domoli și totul va cădea în deriziune. Să așteptăm evenimentul care va acoperi tema de presă mai sus pomenită, să-l așteptăm cu teamă însă, pentru că trebuie să fie ceva răsunător, cu implicații la nivel național. Ori de cîte ori șeful SRI a avut ceva de îngropat, a făcut-o sub o avalanșă teribilă, iar mediile au fost supuse unui tir încrucișat de informații contradictorii.

Sigur, acum, cînd o "anumită parte a presei" s-a maturizat, nimeni nu mai publică riscînd, se încearcă verificarea din cel puțin două surse a informației ***parcă*** picate din cer. Spun parcă picate din cer, pentru că din senin nu plouă niciodată, contrar expresiei de largă circulație națională...

Pot să pun pariu pe ce vreți dumneavoastră că Iliescu va ieși, și de data asta, ușor întărit, am observat mai demult că scandalurile îi priesc, se îngrașă din ele, îl pun, culmea, în lumină favorabilă. Există un soi de admirație secretă pentru dumnealui, cam același tip de admirație ca pentru hoții neprinși care sînt negustori cinstiți pînă una-alta. E și ăsta un păcat al nostru, în loc să disprețuim pe hoțul chiar și nedovedit, îl ocultăm. Clanul Păunescu stîrnește admirație și cred că acest fapt este edificator pentru a putea decela un strat putred al mentalității noastre. Sigur, nu noi am inventat expresia: "Dacă furi o sută de dolari ești hot, dacă furi o sută de mii se cheamă că ai făcut o afacere", dar sîntem cam pe același palier în momentul în care spunem că hoțul neprins este negustor cinstit. Cum sînt Iliescu, Măgureanu & Comp., vă las pe dumneavoastră să trageți concluziunea.

Mascarada, asta da ***mascaradă***, procesului Ceaușescu de săptămîna trecută încheiată cu sentința cunoscută n-a făcut decît să confirme ceea ce știa toată lumea: Ceaușescu a avut exact ce a meritat, procesul de atunci, din decembrie '89 a fost după chipul și asemănarea unui sistem creat de același Ceaușescu, așa că nu văd ce ar mai fi fost de comentat. Ne-am bucurat cu toții la vizionarea casetei, ne-am gîndit la Justiția Divină, poate că ne-am gîndit că e bine că a murit tot de mîna ***oamenilor*** săi decît să-l sfîșie mulțimea înfuriată în C.C. al P.C.R. "Există Dumnezeu!" clama populația în 22 decembrie și, pentru cine s-a îndoit, dovada a venit ca trăsnetul, Dumnezeu a folosit mînă de liber-cugetători pentru a-l executa pe țiganul ateu, pentru a nu mînji mîna poporului român cu sînge spurcat, care ar fi putut să-i întunece destinul.

De nenorocit, ne putem nenoroci singuri, nu-i nevoie de explicații metafizice, gîndiți-vă că vin alegerile, mai întîi cele locale, apoi, în toamnă, cele generale și oricît ar fura PDSR-ul (negustor cinstit...!), dacă ne alegem primarii și consiliile locale cum trebuie, adică din Opoziție, atunci avem șansa ca la guvernare să vedem și alte figuri în afara siniștrilor Mincu, Georgescu, Văcăroiu.

O schimbare trebuie, parcă ne-am săturat de atîta demagogie, scenarii malefice, balcanism jos, jigodii care fac averi de miliarde de dolari și nimeni nu-i întreabă nimic numai pentru că sponsorizează campania electorală a celui mai deficitar moral partid: PDSR. ■

CAPETE DE RÎND

O mascaradă periculoasă

Nichita DANILOV

Rejudecarea procesului soților Ceaușescu, organizat de cotidianul ***Ziua***, a mai tulburat, pentru o scurtă perioadă de timp, apele și așa tulburi ale vieții politice, și nu numai politice, românești. Deocamdată scopul acestei acțiuni rămîne învăluit de mister. Efectele rejudecării s-ar putea să se vadă în timp. Nici măcar prea multe speculații nu se pot face în jurul procesului. Cine a cîștigat și cine a pierdut în urma lui? El s-a desfășurat aparent în gol, avînd o notă de absurd și gratuitate. Nici Ceaușescu n-a fost "reabilitat" (nici măcar pentru nostalgici), nici Iliescu nu și-a pierdut popularitatea pe care o are. Justiția a rămas ceea ce a fost și este un mecanism dependent de stat. Puterea aproape că a ignorat procesul, iar opoziției procesul nu i-a folosit la nimic. O mascaradă s-a suprapus peste o altă mascaradă: atîta tot. Partidul Socialist consideră că inițiativa cotidianului ***Ziua*** constituie un factor pozitiv: socialiștii lui Mohora sînt de părere că atît soții Ceaușescu cît mai ales foștii membri CPEx au fost judecați și condamnați pe nedrept. Socialiștii lui Verdeț păstrează însă tăcere. Procesul s-a rejudecat într-o atmosferă burlescă. Un preot a făcut pe bodyguardul, împărtind împreună cu o enoriașă participanților obiecte de cult. O doamnă a declarat că i s-a revelat acest proces în urmă cu o lună de zile. O alta a propus Curții Marțiale deshumarea cuplului, fiind ferm convinsă că soții Ceaușescu sînt vii. Doamna n-a precizat dacă Nicolae și Elena sînt vii în mormînt sau dacă în locul lor zac niște sosii. Nica Leon l-a acuzat pe Iordan Rădulescu, președintele Fundației Revoluției Române, că ar fi tras în demonstranți. La rîndul său, președintele fundației l-a acuzat pe Nica Leon că acesta ar fi dirijat represiunea, motiv pentru care a și fost arestat, asupra lui găsindu-se o stație de radio similară celor folosite de teroriști. Mai mult decît Nica Leon și președintele Fundației Revoluționarilor și-au dat în petec avocații acuzării, avocații apărării, cei 11 jurați desemnați de 54 de organizații revoluționare și chiar însuși președintele Curții Morale, dl dr. Corneliu Turianu, scăpînd situația de sub control. Rostindu-și pledoaria, avocatul Doru Cosma a făcut un scurt istoric al proceselor de acest gen, ajungînd la Dante și mareșalul Petain, fosta mîndrie a armatei franceze. Însuși faptul că numele lui Dante a fost legat de cel al lui Ceaușescu constituie o impietate, o aberație dintre cele mai dezolante. Singura analogie care s-ar fi putut face alăturînd aceste două nume ar fi fost faptul că Dante a scris ***Infernul***, în timp ce Ceaușescu l-a instaurat în România. Aveau oare Ceaușeștii dreptul la un proces onest? Să ne reamintim că Elena Ceaușescu a cerut ca orașul Timișoara să fie ras de pe fața pămîntului. Să ne amintim apoi și de toată mascarada vieții din România! Iliescu s-a precipitat. I-a fost teamă de Ceaușescu. De acuzatul și "martorul" Ceaușescu. În același timp, el trebuie privit ca un eliberator de neam. El poate fi, la rîndul său, astăzi acuzat. De orice, numai de moartea lui Ceaușescu nu trebuie să fie acuzat. Căci acolo a funcționat voința națiunii. Mai bine zis psihoza masei. În acel moment, cei care au preluat puterea s-au călăuzit după starea psihică a mulțimii. Au fost contaminați de ea. Și-au pierdut și ei controlul. De aici graba. Graba procesului și-a execuției. Ceaușeștii nu trebuiau omorîți de Sfînta zi de Crăciun. Sărbătoarea nu trebuia pătată cu sînge. A fost. Din păcate. Pe Iliescu îl poate judeca doar biserica. Dar și biserica este vinovată. Cum noi toți sîntem vinovați. Vinovați pentru umilința îndurată. Pentru duplicitate. Pentru neputință. Pentru că ne-am plecat spinarea. De la vlădică la opincă. Vinovați toți, pînă la unul.

... Rezoluția curții morale suferă de grandomanie și ridicol. Cei 11 jurați au urmărit în timpul deliberării filmul execuției. Filmul, după 6 ani, impresionează altfel. Oroarea morții lasă o amprentă grea în suflet. A fost o manipulare. Din partea cui?

Faptul că în timpul rejudecării au apărut "clarvăzătorii" spune multe. Masa a fost din nou contaminată. O femeie l-a văzut pe Iisus în carne și oase. Un Iisus de statură mijlocie. (Cumva de statura lui Ceaușescu?).

De altfel, acesta nu e singurul proces de recuperare. În iulie anul trecut, Nica Leon a organizat un altul. Care n-a avut însă ecou în presă.

Ziarul ***Ziua*** deschide o ușă periculoasă. O ușă care nu trebuia deschisă. Căci ea dă direct în odaia care adăpostește monstruozitatea istoriei. Istoria, pornind pe această cale, poate fi oricînd înfrumusețată, devenind legendă. ■

UNGHIUL DE TRAGERE

Cine plătește oalele sparte?

Val CONDURACHE

Urmăresc ***Actualitățile*** pe postul național de televiziune cu aceeași atenție și concentrare cu care parcurg oficiosul guvernului, ziarul ***Vocea României*** și aceasta pentru că numai de acolo, citind printre rînduri, îmi pot face o idee despre adevăratele intenții ale președinției și ale liderilor PDSR. Sondajul de opinie, pe care TVR l-a comandat IRSOP, m-a lămurit mai puțin asupra opțiunii celor 1047 de persoane chestionate și mai mult asupra politicii celor aflați, din 1990 și pînă acum, la putere. În rîndurile de mai jos voi încerca, totuși, să descos și cîteva aspecte, așa-zicînd obiective.

Primele întrebări (Anul 1995 a fost un an bun? Anul 1996 va fi mai bun? Credeți că în 1996 veți avea bani suficienți de la o lună la alta? Veți avea suficientă apă caldă și căldură în apartament? Există pericolul de a deveni șomer? Veți merge în concediu de odihnă? Veți cumpăra un obiect care costă mai mult de un milion de lei? Veți depune banii la CEC sau la o bancă? Veți schimba serviciul? Veți începe o afacere privată? Veți cumpăra o locuință nouă?) marchează o dublă contradicție: cei chestionați, considerați a fi un eșantion reprezentativ, consideră că anul 1995 a fost un an prost. Corelînd datele, același eșantion este de părere că anul 1996 va fi un an prost. Puțină lume crede că-și va putea permite un concediu și mai puțină trage speranța că-și va putea permite să cumpere un obiect care costă mai mult de un milion de lei. 23% trag speranța că vor putea face economii, doar 14% înclină să creadă că-și vor schimba serviciul, 11% contează pe o afacere privată și doar 9% visează la o locuință nouă. Decepția pare să se întindă pe toată linia. Numai că, surprinzător, același eșantion vine cu o corecție amețitoare: 56% din cei chestionați apreciază că vor avea bani suficienți de la o lună la alta, 61% sînt convinși că vor avea apă caldă și căldură în apartament și doar 33% se tem de șomaj.

Ce trebuie să înțelegem de aici? În primul rînd că, în ciuda decepției, populația creditează guvernul, altfel nu se poate explica faptul că eșantionul nu este descumpănit financiar, cu toate că va avea apă caldă și căldură în apartament, deși cunoaște prețurile practicate peste tot de regiile autonome. Altfel zis, românul este convins că strictul necesar va fi asigurat, iar el, cetățeanul, va fi solvabil. Fiind la curent cu datoriile pe care le au asociațiile de locatari mi-e greu să descopăr motivele acestui optimism. Nu vreau să "destabilizez" însă, așa că merg pe mîna IRSOP și a TVR. Înțeleg, de asemeni, că românul a început să socotească un concediu de odihnă, un depozit bancar, o afacere privată, o locuință ori o investiție de peste un milion de lei (cam 7.000 de lei, la cursul leului din 1990) - un veritabil lux! Cu atît mai mult trebuie apreciată încrederea arătată guvernului.

Două întrebări, deloc întîmplătoare, privesc politica noastră externă. 94% din români (marginea de eroare a sondajului este de 3%) sînt de părere că România ar trebui să intre în NATO și să se apropie mai mult de Europa occidentală. Sondajul acesta poate ține loc de referendum, într-un moment în care PSM se opune integrării euro-atlantice și cînd în Rusia alegerile legislative au fost cîștigate de partidul comunist. Și nu PSM a cerut organizarea unui referendum în problema integrării euro-atlantice? Însă sondajul o arată limpede: nu guvernul trage România spre Vest; el nu face decît să consfințească un scrutin popular.

Bizară mi s-a părut întrebarea cu referire la alegerile legislative din 1996: Indiferent de opțiunile dvs. politice, credeți că PDSR va cîștiga alegerile din 1996? Întrebarea firească nu ar fi indus eșantionului sondat o convingere din afară și nu ar fi luat în calcul un favorit. Cei chestionați au răspuns, cu majoritate de "voturi": PDSR va cîștiga alegerile legislative. Și, atenție, întrebarea făcea precizarea: indiferent de opțiunile dvs. politice! Ce va să zică asta? Că PDSR este o fatalitate a vieții noastre politice, pe care și adversarii o desemnează cîștigătoare și asta cînd? Chiar în momentul în care PDSR a coborît, într-un alt sondaj de opinie, la 30% din opțiuni, iar CDR, creditat în septembrie cu 19 procente, a urcat, în decembrie, la 29%. Doar un procent le mai despărțea în preferințele electoratului. Deloc inocentă, întrebarea (ca și răspunsurile, cu o margine de eroare de 3%) avea darul de a înclina încă o dată balanța de partea partidului de guvernămînt.

În fine, o altă întrebare de interes (Ar trebui să vină mai mulți investitori străini?) primește, din partea celor chestionați, un răspuns care mă lasă visător: 75% sînt de părere că salvarea noastră economică stă în investitorii străini. Mă frec la ochi și nu-mi vine să cred: atunci cine striga, în 1990-1991, "Nu ne vindem țara"? Sînt de acord, poporul a evoluat, a deschis ochii și e foarte bine că s-a întîmplat așa, dar nu aceeași putere, aflată și acum la conducerea țării, a instigat mulțimea să strige "Noi nu ne vindem țara!" și să ia cu asalt sediile partidelor politice aflate în opoziție? Dacă tot am ajuns la concluzia că este cazul ***să ne vindem țara***, cine e vinovat că nu am "vîndut-o" în urmă cu șase ani? Și cine plătește oalele sparte? ■

PUBLICITATE

AGENDA OMULUI DE AFACERI

LOG SOFT SRL

desface prin **Magazinul SUNSHINE:**

- componente electronice și aparatură import Germania
- proiectoare, lămpi și becuri cu halogen
- transformatoare toroidale produse de SC PETRA SRL
- faxuri și copiatoare
- consumabile

str. Anastasie Panu 2A, tel. 032/211130, fax: 032/137766

CABINET OBSTETRICĂ-GINECOLOGIE
Viața medicală

● asigură consultații de obstetrică-ginecologie
● tratamente ● mici intervenții (chiuretaje)
● analize ● sexologie

Podu Roș, str. Țutora 4, sc. E, ap. 1, tel. 122034.
Program: zilnic 12,00-19,00, sîmbătă 9,00-14,00.
Contact: Dr. Alexandra Ovănescu, Dr. Masheh Osama

ALFA CIVIC

distribuie
scule, dispozitive, unelte, accesorii
BOSCH, MAKITA, METABO, STAYER, FELISATTI, FIAC, P.G.M., AQUAPOMPE

Tel. 032-222308

ELECTRIC PULS SRL

oferă prin magazinul TELE-TEK
deschis în str. Sf. Lazăr,
o gamă largă de
CARCASE TEKO
componente și subansamble electronice, sisteme de alarmă auto și pentru imobile etc.

Telefon 230059

TOFAN GRUP SA
Filiala Iași

comercializează
anvelope și camere auto

Str. Ghica Vodă 1B (demisol), tel. 114782
Contact: Cornel Arcip, Director

EUROBIT SRL

CALCULATOARE
IMPRIMANTE
PROGRAME CONTABILITATE
ACUM *ȘI ÎN* RATE

Str. Anastasie Panu 36, bl. 1B,
tel. 032/211494, 214010, tel./fax 211494

RATINEX SA - FILIALA IAȘI

execută lucrări de deratizare și dezinfecție pentru agenți economici și persoane particulare cu următoarele tarife:

AGENȚI ECONOMICI	PERSOANE PARTICULARE
dezinsecție - 35 lei ÷ 51 lei	dezinsecție - 15.000 lei/cameră
deratizare - 15 lei ÷ 19 lei	deratizare - cutii 1/2 kg - 2500 lei/buc

Str. Păcurari nr. 66, tel. 032/112817

IRSIDO SRL

vă oferă en gros

● rechizite de birou (biblioraftluri, caiete mecanice, mape, dosare, capsatoare, perforatoare, seturi de birou) produse ESSELTE - Franța
● articole de scris (pixuri, pixuri ceramice, stilouri, creioane mecanice, evidențiatoare, markere), produse SCHNEIDER - Germania și MICRO - Corea
● hîrtie xerox, hîrtie calc, indigouri

Str. Toma Cozma nr. 7A, tel. 144255

LIVIUS

- *Calculatoare SALIENT (garanție 3 ani)*
- *Imprimante (ace/jet/laser/color)*
- *Plottere și cutter-plottere ROLAND*
- *Programe de contabilitate CIEL*
- *JURIST-PC: colecție de legi*

str. Fătu 1A, tel/fax:032/11.22.21

PETRA SRL

societate mixtă româno-germană

● transformatoare toroidale de rețea în gama 15VA - 5000 VA
● rebobinări motoare și transformatoare electrice
● acționări electrice și automatizări
● lămpi și becuri cu halogen 20, 50 W
● proiectoare și becuri cu halogen 100(150)W, 300(500)W
● reclame luminoase
● componente electonice și aparatură, import Germania

str. Împăcării nr. 27, tel. 125808, fax 221281

ABES MED SRL

comercializează

● băuturi: vodcă: PERFECT
produse VALCO - Baia Mare
lichioruri
sucuri
● țigări ● paste făinoase ● dulciuri
● conserve ● margarină ● hîrtie igienică
● produse cosmetice ● detergenți

Bd. Poitiers 14, Centrul comercial Euromarket

Agenția pentru servicii de mariaj DUET

- totalitatea serviciilor necesare organizării unei nunți
- flori, buchete pentru mirese
- aranjamente și podoabe florale pentru ocazii festive
- vestimentație și accesorii de lux pentru mirese, miri și companioni

B-dul Ștefan cel Mare și Sfînt nr. 2, bl. B2
(vizavi de magazinul Central), tel. 117393

RUEDAS SRL
PIESE AUTO IMPORT
din stoc și la comandă
OFERTĂ SPECIALĂ DE IARNĂ:

- bujii, bujii incandescente, filtre motorină și ulei
- cauciucuri, baterii, antigel import, curele

Ieftin și bun!

Str. Armeană 5, tel. 032/112239

LACHI & Co vinde en gros

- vin la litru, vin spumos, vin la 3/4 l • 12 sortimente lichior, secărică, cognac, vodcă, rom, vodcă, rom, rachiu, alcool rafinat
- bere, adaos comercial 2% • băuturi răcoritoare
- detergent
- șampanie • zahăr (Roman)
- produse zaharoase (Roman), cu un adaos comercial de 0%.

Transport gratuit!

✓ Șos. Bîrnova nr. 4 (lîngă Restaurantul "Trei Sarmale"). Tel./fax 223928
✓ în spatele alimentarei din cartierul Mircea cel Bătrîn

MOLDROM SA

import - export
materii prime, laminate din oțel
și materiale de construcții

Str. Tătărași nr. 57, tel./fax 173025, 172799, 270499
Contact: Constantin Badea, Director executiv

PROFAMILIA

oferă
analize de laborator
(hematologie, biochimie, bacteriologie)

Str. Chișinăului nr. 11C, sc. D, parter, tel. 230431
Contact: Dr. Emil Ghiorghiță, Director

NATIONAL PROTGUARD
Filiala Iași

servicii de pază și protecție

Hotel Unirea, camera 1204, tel. 117105, 211463
Contact: Iulian Florea, Director economic

IIRUC Sucursala Moldova

tehnică de calcul
(calculatoare, imprimante)
cîntare electronice, case de marcat,
mașini de scris

Str. Gavril Muzicescu nr. 10, tel. 144745, 147359

INTERELECTRIC SA

- distribuitor autorizat MITA
- birotică • mobilier birou • papetărie • consumabile
- fax-uri, centrale, telefoane PANASONIC
- centrale telefonice KAREL, TELESIS • accesorii telefonice
- instalații aer condiționat White Westinghouse
- case de marcat ELKA, cîntare electronice
- electrocasnice Philips
- service la produsele electronice

Str. Elena Doamna 24, tel. 112004, 210030, 210031, fax 112366
Contact: Simon Iancu, Director

ROTHERM SRL

oferă și instalează echipamente pentru încălzire centrală și condiționarea aerului, import Italia și Franța, reprezentant al firmelor:

RADIANT - microcentrale și cazane de încălzire (gaz metan și motorină)
- arzătoare (gaz metan, motorină și CLU)

CIAT - unități de ventilație, climatizare și tratarea aerului, schimbătoare de căldură cu plăci

Service în garanție și post garanție.

PREȚURI MINIME PENTRU UN CONFORT MAXIM !
Tel./Fax: 032/175105

SC VIBLANC SA
vinde

- Frigidere "Arctic":
  - 240 l = 657.000 lei
  - 180 l = 554.000 lei
  - 140 l = 425.000 lei
- Aragaze Satu - Mare
  - 4 ochiuri - 310.000 lei
- Congelatoare "Arctic":
  - 210 l = 873.000 lei
  - 160 l = 779.000 lei
  - 120 l = 611.000 lei
- Combine frigorifice - 230 l = 745.000 lei
- Lăzi frigorifice "Arctic" - 113 l = 550.000 lei

Produsele au garanție 12 luni.

Tel. 032/14.22.89; 032/14.80.19

CRISS GROUP SRL

vinde en gross

● băuturi: vodcă: PERFECT, FIRIZA, SATRA, CLUB 22
rom: PIRAT, COMOARA
lichioruri (15 sortimente)
● țigări ● paste făinoase ● dulciuri
● conserve: carne, pește ● margarină
● produse cosmetice ● detergenți

Bd. Poitiers 14, Centrul comercial Euromarket, tel. 251759

ETNIS SRL

Partener comercial al firmei germane Vaillant, pentru zona Moldova, vă oferă

Aparate pentru încălzit

- pe combustibil lichid sau gaz
- electrice

Asigurăm: montaj, service și garanție 2 ani.

Str. N. Iorga nr. 7D, bl. F5, tel. 230113, fax 232690

FIMEX SRL
reprezentanță JVC

- linii audio, casetofoane portabile și auto
- compact disk deck, casetofoane deck, amplitunere
- camere video, televizoare, videorecordere

Asigurăm service garanție și postgaranție

Cumpărați și veți participa la **TOMBOLA JVC**

Str. Cuza Vodă nr. 8 Tel./Fax: 032/211333

VÎNZĂRI

Vindem hîrtie ziar neutilizată în procesul de producție, ce poate fi folosită ca ambalaj. Preț 910 lei/kg. Rel. la tel. 230060.

Mori de cereale
-proiectare
- comercializare
- reparații
- montaje
Reprezentant autorizat
SEMAG TOPLEȚ
în Moldova, Basarabia și Ucraina.
Înainte de a investi consultați un specialist!
Tel. **032-252204**

Vînd porumb știuleți, producție 1995 și coceni porumb. Telefon 171302.

Iași, vînd 150 pruni netăiați încă. Tel. 032-114726.

Vînd conductori și cabluri electrice din cupru sau aluminiu orice dimensiune. **Tel. 210766.**

Oferim hîrtie ambalaj uz general și hîrtie ambalaj specială (pentru preparate și carne).

Tel. 116864, 116370.

■ **Vînd haine nutrie noi, pret convenabil. Telefon 144970. (73438)**

■ Vînd masină gogosi semiautomată, productie SUA, 400 buc./h, absolut nouă, garantie 12 luni. Pret - 5 milioane. Telefon 032/131875. (71010)

■ Vînd transformator sudură. Telefon 125222, după orele 17,00. (73473)

■ Dacă doriti un dispozitiv automat cu telecomandă care deschide poarta vilei dvs., sunati la 032/137119. (73465)

■ Vînd canapea și două fotolii pat noi. Telefon 220330, după orele 17,00. (71127)

■ Dispozitive cu telecomandă pentru deschiderea automată a portilor vilei dvs. Telefon 032/137119. (71165)

AUTO MOTO

Vînd motor CITROEN C 25 (autofurgon) compatibil PEUGEOT și FIAT DUCATO și talon CITROEN C 25. Telefon 033-726680 sau 033-724895.

Vînd **microbuz BARKAS** neinscripționabil, stare perfectă, vama achitată. Preț *4,5 mil. lei.* Relații la tel. **01/637.00.39.**

Cumpăr **microbuz BARKAS,** orice stare, înmatriculat. Relații la tel. **01/637.00.39.**

Vînd **motoare Trabant**, folosite, cu garanție. Preț *450.000 lei.* Relații la tel. **01/637.00.39.**

Cumpăr *DACIA PAPUC.* Tel. *250559, 250699.*

■ Vînd Cielo GLE AC, septembrie '95, 8000 km parcurși, alb Casa Blanca, pret - 23.000.000. Telefon 032/131875. (71010)

ELECTRONICE

Vînd urgent televizor color OSAKA, dublu sistem, 90 de canale, teletext, telecomandă, diagonala 54 cm, din 1994 și videoplayer FUJI, puțin folosit. Preț fix 1,1 milioane lei. Tel. 175885, orele 19.oo-21.oo.

Vînd TV alb-negru DIAMANT, 200 mii lei. Tel. **174635, 131456**

CASE - TERENURI

SUNAȚI ACUM **AGENȚIA CASTER**

- tranzacții imobiliare (case, terenuri)
- intermediem vînzări, închirieri și schimburi de case, apartamente și terenuri.

Înscrierea în baza de date și reclamă (presă și radio) gratuită.
Ofertă actualizată permanent pe computer.
Perfectarea actelor în regim de urgență.
Pentru informații suplimentare sunați acum la tel. **142110/106**, între orele 9,00-14,30 și 16,00-19,00.
Hotel Unirea, cam. **106.**

AGENȚIA CASTER
vinde
service auto, suprafață 95 mp, 75 mp platformă betonată și 300 mp teren construibil, în zona Fabrica de Țigarete. Clădirea este dotată cu elevator și instalație electrică adecvată. Preț aprox. 130 mil. lei.
Pentru informații suplimentare sunați la tel. **142110/106**, între orele 9,00-14,30 și 16,00-19,00.
Hotel Unirea, cam. **106.**

AGENȚIA CASTER
vinde
vilă 10 camere, parter + 2 etaje, în zona Țicău, amplasare de excepție.
Pentru informații suplimentare sunați la tel. **142110/106**, între orele 9,00-14,30 și 16,00-19,00.
Hotel Unirea, cam. **106.**

AGENȚIA CASTER
vinde
apartament de lux în Pașcani, 5 camere duplex, 120 mp, mobilat modern, șemineu, scară interioară - stejar masiv, bucătărie echipată, lambriuri de cireș masiv, 4 balcoane și alte îmbunătățiri, preț 17 mii $.
Pentru informații suplimentare sunați la tel. **142110/106**, între orele 9,00-14,30 și 16,00-19,00.
Hotel Unirea, cam. **106.**

AGENȚIA CASTER
vinde
terenuri în zone bune, diverse utilizări.
Prețuri avantajoase.
Pentru informații suplimentare sunați la tel. **142110/106**, între orele 9,00-14,30 și 16,00-19,00.
Hotel Unirea, cam. **106.**

Iași, vînd în zona Copou în vilă un apartament 5+1 camere, garaj, beci, terasă, teren 250 mp, magazie, debara, centrală proprie, pretabil pentru birouri, reprezentanță, fiind direct la stradă. Nu deranjați inutil pentru studiu de piață. Tel. 032-114726 orele 7.oo-9,oo, 16.oo-22.oo.

Iași, vînd apartament 4 camere proiect tip vechi, 80 mp, et. 4, parchet, gaz, telefon, Preț 17 mil. lei. Tel. 032-114726.

Iași, vînd 500 mp teren zona spre Bucium-Bîrnova la stradă, cu titlu proprietate. Preț 7000 mp. Tel. 032-114726.

Iași, vînd în zona Dancu spațiu comercial, magazin mixt 20 mp în funcțiune, cu lumină trasă. Prețul de 20 mil. lei include construcția, marfa, mobilier, mașină înghețată (tip suc înghețat), dozator suc. Tel. 032-114726.

■ **Piatra Neamt - vînd vilă pe 850 mp teren, poziție excepțională; subsol - garaj 36 mp, centrală termică; parter - sufragerie - 36 mp, bucătărie - 16 mp, cămară, beci; etaj - trei dormitoare a 12 mp, două băi; instalație gaze pentru bucătărie și centrală termică; două balcoane spațioase și terasă - 50 mp. Telefon 132473, Iași. (71113)**

■ Vînd teren pentru construcții, la capăt troleu Păcurari, pe Șos. Rediu. Informații la telefon 223659, zilnic. (73425)

■ Vînd teren zonă centrală, 1258 mp, cu deschidere 26 m la strada principală. Telefon 213135, după orele 15,00. (71166)

CUMPĂRĂRI

Cumpărăm și închiriem garsoniere, apartamente, case, terenuri, spații comerciale, spații producție. Tel. 142110/106. Agenția CASTER.

AGENȚIA CASTER
cumpără
casă cu 3 - 4 camere + 250 mp teren în zonă bună și liniștită, maxim 80 milioane.
Pentru informații suplimentare sunați la tel. **142110/106**, între orele 9,00-14,30 și 16,00-19,00.
Hotel Unirea, cam. **106.**

AGENȚIA CASTER
cumpără
apartament 2-3-4 camere, în zonă centrală - semicentrală, maxim 40 milioane lei, în funcție de amplasare, starea apartamentului și confort.
Pentru informații suplimentare sunați la tel. **142110/106**, între orele 9,00-14,30 și 16,00-19,00.
Hotel Unirea, cam. **106.**

AGENȚIA CASTER
cumpără
apartament cu 1 sau 2 camere, la un preț maxim de 20 milioane lei.
Pentru informații suplimentare sunați la tel. **142110/106**, între orele 9,00-14,30 și 16,00-19,00.
Hotel Unirea, cam. **106.**

Cumpăr porumb boabe, umiditate 14-15% și grîu panificație, cantități nelimitate. Ne deplasăm pentru minim 200 tone. Tel. 032-114726.

■ **Cumpăr obiecte din aur (mari). Telefon 018/613231, Iași. (73445)**

■ **Cumpăr apartament 2 camere în zona Metalurgiei, Doi Băieți, Bulevardul Tuțora. Telefon 174868, după orele 16,00. (71823)**

■ Cumpăr talon pentru Opel Cadet 1,3D. Telefon 731121, Roman. (71578)

■ Cumpăr apartament 1-2 camere, 7-8 milioane lei. Telefon 252013. (71129)

ÎNCHIRIERI

AGENȚIA CASTER
caută spre închiriere
spațiu comercial în Iași, zonă centrală sau semicentrală, în suprafață minimă de 50 mp - 200 mp.
Pentru informații suplimentare sunați la tel. **142110/106**, între orele 9,00-14,30 și 16,00-19,00.
Hotel Unirea, cam. **106.**

AGENȚIA CASTER
caută spre închiriere
apartament cu 2 sau 3 camere, situat în Centrul Civic, etajele 1 sau 2, preț avantajos.
Pentru informații suplimentare sunați la tel. **142110/106**, între orele 9,00-14,30 și 16,00-19,00.
Hotel Unirea, cam. **106.**

AGENȚIA CASTER
caută spre închiriere
casă în București, cu spațiu pentru birouri în suprafață de 80-100 mp, cu 1(2) dormitoare și cu telefon.
Pentru informații suplimentare sunați la tel. **142110/106**, între orele 9,00-14,30 și 16,00-19,00.
Hotel Unirea, cam. **106.**

Închiriez spațiu (70 mp, patru camere, grup sanitar, încălzire, telefon) pentru comerț en-gros, la mijlocul str. Sărărie, cu loc de parcare. Tel. **113959.**

SC **"SCUDAS"** SA
Pașcani
str. Vaira nr. 80
oferă pentru închiriat:
anexă independentă, 650mp, situată în incinta societății, utilată cu instalație termică, electrică și sanitară;
oferă pentru vînzare:
construcție din panouri brad, compartimentată, demontabilă, 160 mp, utilată cu instalație termică și electrică.
Relații la telefon ***032/763700***, int. ***148*** sau ***125***.

Caut să închiriez pe termen lung *garsonieră - zonă centrală.* Tel. *250559, 250699.*

■ **Primesc în gazdă o studentă. Telefon 150500.**

■ **Caut să închiriez spatiu central (termen lung). Telefon 018/613231, Iași. (73444)**

■ Ultracentral, spații pentru reprezentanțe, sedii de firmă, birouri. Relatii la telefon 210711, 210706, 210645.

SCHIMBURI

Schimb apartament cu trei camere decomandate, cu gresie, faianță și alte îmbunătățiri, situat în Frumoasa, cu apartament similar în zonele Podu Roș și Sf. Lazăr. Ofer diferență de zonă. Tel. 221491, după ora 18.00.

Schimb 2 apartamente confort I, proprietate, cu 2 și 3 camere în zonele Țesătura și Tătărași, cu casă și teren. Telefon 171302.

Schimb urgent apartament proprietate, București, (centru) cu 4 camere, cu apartament 3 camere, et. 2-4, în zonele: Centru civic, Tg. Cucului, Păcurari. Telefon 176654.

■ Schimb ARO 243, motor Brașov, cu Dacia 1310. Telefon 121232. (71023)

DECESE

† †
Elena - mamă, Felicia - viitoare soție, Dănuț și Daniela, anunță cu durere decesul fulgerător într-un tragic accident al celui care a fost
ROMEO VASILE HURJUI.
Corpul neînsuflețit este depus în capela "Sfîntu Vasile". Înmormîntarea - marți, 16 ian. 1995, cu plecarea de la biserica "Sf. Vasile" spre cimitirul "Buna Vestire".
Nu te vom uita niciodată.
Dumnezeu să-l ierte.

†
Familiile Coman D., Scutaru V., Coman C., Coman V. și Mitrea I. anunță cu durere în suflet dispariția fulgerătoare a dragei lor
ANA MARIA COMAN,
la numai 4 ani.
Vei rămîne veșnic în inimile nostre!

†
Cornel fiu, Mimi noră, Mihaela nepoată și rudele apropiate, anunță cu nemărginită durere pierderea ireparabilă a celei ce a fost o mamă și bunică bună
NATALIA SIROTTA
- 88 ani.
Înmormîntarea va avea loc marți, 16 ian. 1996 ora 13,00.
Dumnezeu să o odihnească în pace.

CONDOLEANȚE

†
Departamentul Difuzare al cotidianului "MONITORUL" regretă trecerea fulgerătoare în neființă a celui ce a fost un bun coleg
HURJUI ROMICĂ,
și transmite condoleanțe familiei îndoliate.
Dumnezeu să-l odihnească în pace.

†
Cătălin Trofin deplînge dispariția fulgerătoare a celui care a fost
ROMEO HURJUI.
Dumnezeu să te ierte, prieten drag!

†
O durere arzătoare ne chinuie în aceste clipe din viață pentru că trebuie să te conducem pe drumul fără de întoarcere pe tine, cel care ai fost
ROMEO VASILE HURJUI,
un suflet deosebit de bun.
Vei rămîne veșnic în amintirea noastră.
Sincere condoleanțe familiei din partea familiilor Savencu Doru și Acasandrei Florin.
Dumnezeu să-l odihnească în pace.

†
Locatarii bl. 101, sc. C, B-dul T.Vladimirescu, sînt alături de familia Ilutoaiei Ioan și Magda, la suferința pricinuită de pierderea tatălui
COSTIN IOAN,
din Prisăcani și transmit sincere condoleanțe.
Dumnezeu să-l ierte și să-l odihnească în pace.

†
Cu sufletele pline de durere sîntem alături de doamna Gabriela Ciubotaru și copiii Andrei și Cătălina, la greaua încercare prin care trec, pricinuită de incredibila dispariție a celui care a fost un bun soț și tată
RELU CIUBOTARU.
Sincere condoleanțe din partea familiilor Filip și Istrate.

†
Salariații Policlinicii nr. 2 - "Petru și Pavel" transmit d-nei dir. dr. Sirotta Maria sincere condoleanțe pentru pierderea mamei soacre.
Dumnezeu să o odihnească în pace.

†
Familia dr. Roșu Maria transmite sincere condoleanțe familiei dr. Sirotta Maria pentru pierderea suferită prin decesul mamei soacre.
Dumnezeu să o ierte.

†
Familia dr. Aniței Bogdan transmite sincere condoleanțe familiei dr. Sirotta Maria pentru pierderea suferită prin decesul mamei soacre.
Dumnezeu să o ierte.

†
Familiile Atasie Dumitru, Sebeși Alexandru și Luca Adela transmit sincere condoleanțe familiei Sirotta Cornel pentru pierderea suferită prin decesul mamei.
Dumnezeu să o ierte.

PUBLICITATE

Colectivul Serviciului Administrativ al Policlinicii nr. 2, Petru și Pavel - Iași, transmite sincere condoleanțe d-nei director Sirotta Maria pentru pierderea mamei soacre. Dumnezeu să o ierte.

Colectivul extrudere-ușoară, tura A, "Moldoplast" transmite sincere condoleanțe maistrului Gheorghiță SANDU pentru pierderea tatălui și este alături de familia îndoliată.

Familia Țuțu Laurențiu transmite condoleanțe familiei Greciuhin pentru dispariția neașteptată a vecinului **GRECIUHIN NICUȘOR** și este aproape de familia îndoliată. Dumnezeu să-l ierte.

Colectivul raioanelor Țesături, etajul al-IV-lea - magazinul "Moldova Universal" SA transmite sincere condoleanțe colegei Balint Geta pentru pierderea soțului.

Colectivul raionului Mătase, et. IV - Magazinul "Moldova Universal" SA este alături de colega Geta Balint și de fiul ei Eugeniu pentru pierderea soțului, respectiv tatălui.

Serviciul administrativ din cadrul DGFPCFS Iași este alături de bunul lor coleg BALTAG IOAN la greaua suferință pricinuită de pierderea mamei și-i transmite sincere condoleanțe.

Colectivul serviciului SRUG din cadrul DGFPCFS Iași este alături colegul BALTAG IOAN la marea durere pricinuită de decesul mamei și transmite sincere condoleanțe familiei îndoliate.

Serviciul Contabilitate din cadrul Trezoreriei Județene Iași transmite sincere condoleanțe colegului BALTAG IOAN pentru pierderea mamei. Dumnezeu s-o ierte.

■ **Colegiul Județean al Arbitrilor de Handbal transmite colegului BITUC VASILIU sincere condoleanțe pentru pierderea grea pricinuită de decesul mamei sale.**

■ **Familiile HRUBĂ și TAMBURINI regretă dispariția fulgerătoare a celui care a fost HURJUI ROMICĂ și transmit sincere condoleanțe familiei îndoliate. Dumnezeu să-l ierte!**

COMEMORĂRI

Cu durere și tristețe în suflet, Dana fiică, Augustin ginere și Andrada nepoată, anunță pe această cale că astăzi 15 ian. 1996, se împlinesc 40 de zile de la despărțirea, pentru totdeauna, a celui care a fost un bun tată, socru și bunic **POPA C. NICOLAE.** Veșnică și neîntinată fie-i amintirea în inimile și sufletele noastre. Bubule, nu te vom uita niciodată!

La doi ani după trecerea în neființă a ing. **MIRCEA CĂLIN**, colegii de la "Moldoplast" îi simt lipsa. Dumnezeu să-l odihnească în pace.

MULȚUMIRI

Familia **Neculcea Ștefan** mulțumește pe această cale din toată inima serviciilor: Plan și organizarea muncii, Contabilitate și Sectorului vegetal din cadrul SC "Comtom" SA Tomești, Clinicii de Obstetrică și Ginecologie din cadrul Spitalului "Parhon", Școlii Generale Belcești, precum și tuturor acelora care prin prezență, telefoane și anunțuri au fost alături de ea la marea și ireparabila durere pricinuită de pierderea prematură a preaiubitei lor unice fiice **MIRELUȚA DOROFTEI** 23 ani (fostă asistentă medicală la spitalul "Parhon"). Dumnezeu să o odihnească în pace. Nu te vom uita niciodată. Mama și Tata.

OFERTE SERVICII

Transport marfă și persoane cu Break Diesel, 145 lei/km.

Telefon ***129995*** sau ***141464***.

Ailioaie - medic primar - doctorul familiei permanent. Tel. 25.11.17.

Școala de șoferi ETTA AUTO are locuri libere pentru seria din 15 ianuarie 1996. Relații la tel. 163328 între orele 7.oo-9.oo și 16.oo-22.oo.

SERVICII MEDICALE MOBILE

(asistență medicală la domiciliu; consultații medicale; prescriere de rețete în regim compensat; recomandări si investigații paraclinice; tratament de urgență; asigurarea transportului și internării în caz de necesitate)

CORPO-SAN

vă ajută!

Sunați la telefon **113130/569** **zilnic, între orele 7,00-23,00.**

Prin contract asigurăm asistență medicală angajaților societăților comerciale.

COMPANIA DE TURISM NET

Excursii în: **TURCIA** 16.01.1996

Asigurăm transport *GERMANIA* și *FRANȚA* și asistență obținere viză pentru *FRANȚA*.

Schiuri de închiriat pentru vacanțe la BORSEC, TUȘNAD, SOVATA.

Casa Modei -mezanin

Telefon **117596.**

DR. IORDACHE CONSTANTIN, MEDIC PRIMAR PEDIATRU, oferă **consultații** la domiciliul copiilor bolnavi. Tel. **214001**.

Cabinetul de Obstetrică, Ginecologie și Electrocardiograme "HIPOCRAT" SRL, situat în Iași, str. Vovideniei nr. 23 (în spatele PNȚcd, intersecția G. Enescu cu str. Cuza Vodă) ***anunță*** reînceperea activităților enumerate la cele mai mici prețuri din Iași, cu începere de la data de **15 sept. 1995**, între orele 13.00-19.00, sînbăta 8.00-12.00. Telefon **212241**. Medici de serviciu: dr. ***Bordea A. Ioan***, dr. ***Stoienescu Maricel***, dr. ***Nour Virgil***, dr. ***Ayman Arbid*** și alții. *Medicii precum și restul personalului - impecabil.*

■ Prezicem viitorul în Tarot. Scrieți problema care vă frămîntă și expediați scrisoarea la OP4, CP1073, Iași, cu chitanța prin care ați achitat 5000 lei în cont 4072996050062 BRD - Ag. A. Panu Iași. Primiți răspunsul prin poștă, confidențial! (70276+77)

■ Cabinetele medicale AVICENNA, str. Ștefan cel Mare nr. 10, tel/fax 212808, 213047, oferă consultații pe specialitățile: ginecologie - dr. Stratan Elena, medic primar; cardiologie - prof. Cosovanu Adrian; interne - boli de nutriție și metabolism - dr. Graur Mariana, medic primar; interne - cardiologie - conf. dr. Bostaca Ioan, medic primar, specialist cardiologie; interne - gastro-enterologie - asist. dr. Plesa Alina; endocrine - conf. dr. Mogoș Cleopatra; ORL - dr. Predo Zenovia, medic primar; oftalmologie - dr. Beschea Gabriela, medic primar. Farmacia AVICENA vă stă la dispoziție zilnic, orele 9,00-20,00. AVICENA COMPUTERS - oferă tehnică de calcul la cele mai mici prețuri din Iași. Distribuitor calculatoare imprimante IBM (USA) și calculatoare DECK (Germania). Cadrele medicale, inclusiv studenții beneficiază de reduceri. (71119).

■ Cedez un rinichi (transplant), gr. A II, str. Bucium nr. 17, cămin Terom, et. 2, cam. 33. (71170)

■ **Inginer, repar mașini de spălat (automate sau obișnuite), uscătoare de rufe, mașini de spălat vase, mașini de cusut, alte aparate electrocasnice. Telefon 233216, după ora 17,00. (71826)**

LOCURI DE MUNCĂ

AGENȚIA CASTER ***angajează urgent*** **secretară public relation**.

Condiții: studii superioare, vîrsta max. 30 ani, cunoștințe operare PC. Relații suplimentare sunați la Hotel Unirea, cam. **106**, tel/fax: **142110/106.**

SOCIETATEA COMERCIALĂ DE TURISM MOLDOVA SA IAȘI str. A. Panu nr. 29 angajează prin concurs **DOI BUCĂTARI**

Condiții: studii medii de specialitate; vîrsta maximă 35 ani; competență profesională. Candidații vor depune cereri de înscriere la biroul personal pînă la data de 23.01.1996. Concursul va avea loc în data de 25.01.1996. Relații suplimentare la tel. **142641**

S.C. IULIUS S.R.L. ***organizează concurs pentru ocuparea postului de*** **secretară de afaceri.**

Condiții de participare:

- vîrsta maximă 35 ani;
- aspect corespunzător;
- studii superioare;
- cunoscătoare a două limbi străine (scris, vorbit);
- cunoștințe operare PC, birotică.

Relații, bibliografia de concurs și fișele de înscriere se pot obține la sediul administrativ al societății, **Str. Armeană nr. 13, tel. 211822.**

S.C. IULIUS S.R.L. ***organizează concurs pentru ocuparea postului de*** **inspector de personal.**

Condiții de participare:

- studii superioare;
- cunoștințe operare PC.

Relații, bibliografia de concurs și fișele de înscriere se pot obține la sediul administrativ al societății, **str. Armeană nr. 13, tel. 211822.**

S.C. LATIN EXIM S.R.L. IAȘI organizează concurs pentru postul de merceolog

- bărbat pînă în 30 de ani;
- studii economice medii sau superioare;
- curiculum vitae;
- copie după actul de studii
- fotografie tip pașaport.

Înscrierea la concurs se face la sediul unității din str. Cuza Vodă 56, în perioada 15-22 ianuarie. Relații suplimentare la tel. 115151 sau la sediul societății.

■ Primăria Municipiului Iași anunță concurs în ziua de 1 februarie 1996, ora 9,00, la sediu, pentru ocuparea unui post de analist-programator (cunoscător de sisteme de gestiune a bazelor de date). Relații se primesc la serviciul personal-salarizare (cam. 21) din cadrul Primăriei Municipiului Iași.

FELICITĂRI

LA MULȚI ANI!

Stelică fiu, Doina noră, Codrin nepot urează familiei **COBA GHEORGHE și ANA** cu ocazia aniversării a 40 ani de căsătorie un călduros *"La mulți ani!"* cu sănătate, alături de cei dragi.

PIERDERI

Pierdut cîine ciobănesc mioritic, mascul, talie mare, păr lung, negru cu alb. Răspunde la numele ALPI. Găsitorului - recompensă foarte mare. Tel. ***147900.***

DIVERSE

CASA DE CULTURĂ A SINDICATELOR IAȘI

Bulevardul Socola nr. 134

organizează, începînd cu data de 29 ianuarie 1996, următoarele cursuri și cercuri:

1. **Croitorie pentru femei**
2. **Dactilografie și editare de texte pe calculator**
3. **Limba engleză**
4. **Contabilitate pentru începători**
5. Balet copii
6. Dans modern pentru copii
7. Foto
8. Acordeon
9. Dansuri populare

Relații suplimentare la tel. **135158**.

Centrul Cultural German organizează în perioada 1 februarie-27 iunie 1996 cursuri de GERMANĂ PENTRU ÎNCEPĂTORI. Înscrierile vor avea loc în perioada 15 - 26 ianuarie 1996, orele 15.oo-18.oo la Centrul Cultural German Iași, B-dul Copou 19. Informații suplimentare puteți afla la tel: 21 40 51.

■ Caut pisică birmaneză pentru împerechere cu motan Birmanez și cățea Doberman pentru împerechere cu cîine Doberman. Telefon 127640.

LICITAȚII

■ **S.C. AGROMEC S.A. Holboca scoate spre vînzare prin licitația ce va avea loc pe data de 9 februarie 1996 următoarele utilaje: combine furaje, tractoare S-651, U-650 M, VR-445, SV-445, U-445 DT, remorci tractor, autocisternă 6,5 to, remorci cisternă RC 3,6, rezervoare combustibil, pluguri, discuri etc. Relații suplimentare se pot lua la sediul societății sau la telefon 144812. (71801)**

Regionala de Căi Ferate Iași scoate la vînzare prin *licitație publică* următoarele bunuri:

- ***106 motociclete T.M.Z. noi***
- ***54 motoscutere TULA - MURAVEI, noi***
- ***8816 bucăți brățări ceas mînă, coreene, noi.***

Licitația va avea loc la data de **31 ian. 1996** ora **10.00** la sediul Regionalei CF Iași - Piața Gării nr. 1 - Iași. Bunurile scoase la vînzare pot fi văzute la intrarea "A" a regionalei, program non - stop, iar documentația tehnico - economică, regulamentul de organizare al licitației și prețul de începere a licitației pot fi consultate la Divizia Comercială Marfă din cadrul Regionalei CF Iași, telefon centrală **112090**/int. **2450** sau **3457**, zilnic *7.30 - 15.30*. La licitație pot participa persoane fizice sau juridice care pînă la deschiderea licitației vor depune la comisia de licitație chitanța de achitare a garanției de participare în cuantum de 10% din prețul de începere a licitației. A se vedea și fotografiile alăturate.

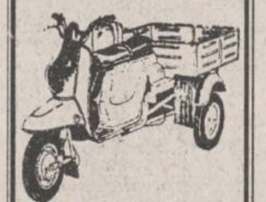

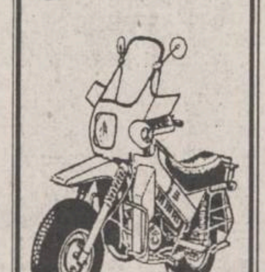

AGENDA OMULUI DE AFACERI

PALLADIAN COMPUTERS

Calculatoare, imprimante, subansamble, software

486DX2/66 - 2.499.000 lei

str. Arcu 85, tel/fax 211696, 250050

S.C.T. MOLDOVA S.A. Iași

vă oferă

prin complexele sale hoteliere: "MOLDOVA", "TRAIAN", "UNIREA", restaurant IAȘUL, Han "TREI SARMALE", magazinele din cadrul hotelurilor "Moldova" și "Traian" și prin depozitul en-gros de pe strada Sărăriei - servicii ireproșabile și mărfuri la prețuri avantajoase

Str. Anastasie Panu nr. 29, telefon **142304**, fax **212862**

CANEL SRL

sisteme de radiocomunicații

KENWOOD

în județele Iași, Suceava, Vaslui.

Str. I. C. Brătianu nr. 22
Tel. 032/114821, Tel/Fax: 032/211986

MERIDIAN SRL

oferă la prețuri avantajoase

ulei vrac - 2200 lei/l (TVA inclus),
ulei 1/2 - 1200 lei (TVA inclus),
margarină pachete și vrac,
halva, zahăr, orez,
pui cal. I, tacîm pui,
carne și preparate porc,
conserve de legume etc.

Șos. Păcurari nr. 46, tel. 163551. 157000.

Regele programelor...

Windows 95 ™

acum la numai $99 prin

Prince Software

informații suplimentare despre produsele Microsoft ® la tel/fax 117520

SERVICE AUTO - la toate tipurile de mașini prin **KRADON GROUP**

VINDE CONSUMABILE **BOSCH:**

- baterii auto - garanție **2 ani**
- filtre aer, ulei, combustibil
- bujii
- curele distribuție
- duze
- platine

Aduce la comandă piese auto import.

Program: 9⁰⁰-18⁰⁰

Ștr. Rampei nr. 18-20 (în spatele pieței Dacia)

S.C.T. MOLDOVA S.A. Iași

prin hotelurile **"MOLDOVA"**, **"TRAIAN"**, și **"UNIREA"** închiriază camere pentru sedii birou firme, la tarife avantajoase.

Relații suplimentare la telefon 147164 sau la sediile hotelurilor.

PAPER DRAGON

vă oferă en gros la cele mai mici prețuri:

- caiete școlare de toate tipurile;
- hîrtie offset (gramaj 60; 70; 80 g/m2);
- hîrtie de ambalaj;
- hîrtie de scris;
- agende, dosare și registre, notesuri, blocuri de corespondență, plicuri;
- toată gama de documente tipizate

Sucursala Iași - Bd. Copou nr. 7, tel/fax: **032/214033**

Agenția turism - TOTEM

EXCURSII EXTERNE IANUARIE 1996

Italia 589$ • Grecia 335$
Anglia 920$ • Franța • Austria
Cipru • Dubai • Egipt

Casa Tineretului - Iași, tel. 032/213545

TUDOR MAGNUM

comercializează

- nasturi
- fermoare diverse
- tercoturi
- ață bumbac și sintrom
- elastic
- blană sintetică
- capse
- pernițe umeri și tricoturi

Program 9.00-18.00 Sîmbăta 10.00-14.00

Str. Fundac Gavril Muzicescu - fostă Banu (lîngă IIRUC), tel.**213676**.

ELCOSERV SRL

- case de marcat electronice
- cîntare și platforme electronice
- reparații, service și consumabile

Condiții avantajoase de plată

Tel.: 032/230205

ELCOSERV SRL

vinde en gros:

- dosare plastic cu șină - 800 lei
- folii protecție A4 - 180 lei
- alonje plastic - 145 lei

Prețurile conțin TVA!

Tel.: 032/230205

DIRECT *SRL*

produce și comercializează

- antigel concentrat și preparat
- lichid de frînă
- electrolit
- tananți
- uleiuri
- degresanți
- vopsele

} pentru industria textilă și pielărie

Str. Tătărași 31, tel. 032/176335, fax 032/270321

TRANSCOM SA

efectuează

- transport auto
- reparații auto

închiriază spații de parcare

Str. Aurel Vlaicu 54, tel./fax 173636, 173078

SAXON'S

- ȘTAMPILE EXPRES
- CĂRȚI DE VIZITĂ DE LUX
- ECUSOANE PLASTIFIATE

Str. V. Lupu nr. 122, bloc B6, sc. C - parter
Tel./Fax: **175217**

ȘANTIER NR. 9 INSTALAȚII SA Iași

lansează construcția de locuințe cu plata în rate eșalonate pe termen de 15 ani cu dobînda de 15% pe an.

Str. N. Iorga nr. 26A, et. I, cam. 25-28, Tel/Fax: **133073**
Contact: Hogaș Constantin - director

INSTITUTUL EUROPEAN PENTRU COOPERARE CULTURAL ȘTIINȚIFICĂ IAȘI

str. Cronicar Mustea nr. 17
6600, Iași
tel. 032/127311
fax. 032/ 230197

Institutul European Iași dispune de o tipografie modernă cu posibilitate de tipar clasic și offset și de o dotare cu tehnică de calcul specifică activităților de editare, grafică și reclamă computerizate.

Serviciile oferite de Institutul European Iași prin departamentele de profil sînt:

- **grafică publicitară**
- **imprimare tipografică (formulare tipizate, etichete pentru ambalaje individuale și colective în 1-6 culori, autocolante, prospecte, pliante și mape publicitare, cataloage de produse, calendare, broșuri, cărți, ecusoane și alte tipărituri plastificate pînă la format A3, etc).**

Oferim **AGENDĂ 1996** **în limba română, format A4, cu copertă din imitație piele**

Inscripționăm la cerere **numele, sigla și adresa clientului**

Pentru amănunte și comenzi contactați-ne la telefon 230060.

NORD-EST MAGAZIN ABONEAZĂ-TE! Este timpul să cîștigi și tu!

Abonîndu-vă la săptămînalul **NORD-EST** Magazin puteți deveni cîștigător.

Marele premiu
Un automobil DAEWOO TICO

Alte premii:

- ★ **un calculator 386**
- ★ **o mașină de spălat WHIRLPOOL**
- ★ **un televizor color ALBA**
- ★ **un radiocasetofon cu CD - YOKO**
- ★ **3 combine cu CD - ALBA**
- ★ **un aspirator PHILIPS**
- ★ **un calorifer electric PHILIPS**
- ★ **un filtru de cafea PHILIPS**
- ★ **3 ceasuri elvețiene TISSOT și DOXA, mixere, fiare de călcat, cuțite electrice, 10 aparate foto și multe altele.**

Vă puteți abona la următoarea adresă: Iași - sediul cotidianului "Monitorul", str. Smîrdan nr. 5 sau la biroul de la parterul magazinului Materna.

Pentru persoanele din afara localității, contravaloarea abonamentului se va trimite prin poștă în contul 4072996029932 - BRD IASI pînă pe data de 22 februarie 1996, data poștei, iar chitanța împreună cu talonul de abonament vor fi trimise în plic pe adresa: Iași, CP 1630, OP 7.

Tragerea la sorți - 1 martie 1996, la Iași.

PENTRU NUMAI 14.000 LEI, ACEASTĂ MAȘINĂ POATE FI A TA!
NU EZITA - ESTE ȘANSA TA!
TICO
ABONEAZĂ-TE ! Este timpul să cîștigi și tu!
Str. Smîrdan nr. 5 sau la parterul magazinului Materna.

HOROSCOP

BERBEC

(21 mart. - 20 apr.):

Cu neînduplecarea nu puteți ajunge prea departe, chiar dacă arătați și favoruri relative. Veți fi socotit o persoană uricioasă, subiectivă și atîta tot.

TAUR

(21 apr. - 20 mai):

Aveți ceva entuziasm, dar va trebui să explicați și celor din jur care sînt țintele spre care se îndreaptă, altfel nimeni nu va pricepe de ce vă înverșunați atît.

GEMENI

(21 mai - 21 iun.):

Dacă vi se adresează un ultimatum, nu e recomandabil să vă conformați de îndată. S-ar putea ca și persoana care vi-l adresează să nu fie chiar atît de convinsă.

RAC

(22 iun. - 22 iul.):

Sînt oameni dispuși să vă urmeze, alții care nu cred o iotă din promisiunile dvs. și o altă categorie care mai are nevoie de cîteva asigurări în plus.

LEU

(23 iul. - 22 aug.):

Chiar dacă mărunțișurile nu vă preocupă în prea mare măsură, e bine să le acordați o atenție, cît de mică. Nu vă slujiți de ele, dar cel puțin vă pot orienta.

FECIOARĂ

(23 aug. - 22 sept.):

Vă grăbiți cînd alegeți persoanele de care credeți că vă puteți sprijini. Pot să vă scape simpatizanți nebănuiți, prea scrupuloși ca să se declare supuși.

BALANȚĂ

(23 sept. - 22 oct.):

Starea de zăpăceală, datorată în mare parte oboselii, vă poate face să greșiți flagrant. Dacă situația se poate remedia, nu intrați în polemică cu nimeni.

SCORPION

(23 oct. - 21 nov.):

Vă puteți remarca fără să faceți prea multă agitație în jurul persoanei dvs. Dacă vi se pare că există unele rezerve, nu insistați, ci arătați-vă disponibilitățile.

SĂGETĂTOR

(22 nov. - 21 dec.):

Pragul pe care-l aveți de trecut nu este prea înalt, dar nici simplu de trecut. Nu vă bazați nici pe asigurări amicale, care vă pot deruta, nici pe providență, ci doar pe calcul.

CAPRICORN

(22 dec. - 19 ian.):

Cu dezinvoltură, puteți învinge și cerbicia celor mai suspicioși adversari. Risipiți-le îndoielile, îmbrobodiți-i zdravăn și nu veți mai avea nici un fel de temeri.

VĂRSĂTOR

(20 ian. - 18 febr.):

Duceți lupte de uzură cu mori de vînt, dvs. vă consumați prea mult și pe degeaba. Fixați-vă obiective mai realiste și alegeți-vă mijloace mai simple.

PEȘTI

(19 febr. - 20 mart.):

Trageți din greu, dar măcar aveți în față un obiectiv demn de luat în considerație. S-ar putea să nu vă mai întîlniți prea curînd cu o astfel de ocazie.

LEGENDA:

- vă paște ghinionul
- prudența e mama înțelepciunii
- n-aveți nimic de pierdut
- șansa vă surîde

CARNETUL ZILEI

VREMEA

-11° - -5° C

Vremea va fi deosebit de rece, cu cerul noros la acoperit. Local, va ninge slab. Vîntul va sufla slab la moderat, cu unele intensificări locale de pînă la 40 km/h, și va predomina din sector N-E. Temperatura aerului, în scădere, va înregistra valori minime cuprinse între -11° și -7°C, iar maxime între -7° și -5°C. **(Elena BÎRJOVEANU - Centrul de Prevedere a Vremii Bacău)**

CALENDARUL CREȘTIN-ORTODOX

✝ Cv. Pavel Tebeul și Ioan Colibașul

FARMACII DE GARDĂ

Farmacia nr. 2, Piața Unirii (tel. 116029).

SPITALE DE GARDĂ

Spitalul "Spiridon" (tel. 142730): Clinica a III-a Medicală; **Spitalul de Urgență** (tel. 140690); **Maternitatea "Elena Doamna"** (tel. 210390/210394/210392).

PRO TV

7,00 Ora 7, bună dimineața! Din sumar: Știri; Informații utile; Concursul emisiunii; Sport; Meteo; Reportaje; Revista presei; Muzică ■ 8,30 Film serial: Capcana timpului (r) ■ **9,15 Film serial: Paradise Beach** (r) ■ 9,45 Film artistic: Știri de televiziune (SUA, 1987/r) ■ 12,00 Film serial: Verdict: crimă! (r) ■ 12,50 Doar o vorbă să-ți mai spun ■ 12,55 Știrile PRO TV ■ 13,00 Film serial: Oameni în toată firea (r) ■ 13,30 Film serial: Gesturi însemnate (r) ■ 14,30 Volei. Campionatul Italiei: Alpitour Cuneo-Edil Cuoghi Ravenna ■ 15,30 Lumea rugby-ului ■ 16,00 Fotbal: rezumat Spania ■ **16,30 Film serial: Paradise Beach**, ep. 31 ■ 17,00 Povestiri din București ■ 17,30 Film serial: Capcana timpului, ep. 31 ■ **18,15 Raliul Granada-Dakar** ■ 18,45 Sport la minut - știri sportive ■ **19,00 Film serial: Oameni în toată firea**, ep. 29 ■ 19,30 Știrile PRO TV ■ 19,55 Doar o vorbă să-ți mai spun ■ **20,00 Film artistic: Trădat din dragoste** (SUA, 1988). Regia Constantin Costa-Gavras. Cu: Debra Winger, Tom Berenger, John Heard, Betsy Blair, John Mahoney ■ 21,55 Știrile Pro Tv ■ 22,00 Film serial: MASH, ep. 25 ■ 22,30 Procesul etapei ■ 0,00 Știrile Pro Tv ■ 0,05 Sport la minut - știri sportive.

TELEVIZIUNI LOCALE

TVR IAȘI

Pr. I, orele 14,10 - 14,45 - Est Meridian Magazin. Fotograme (evenimente din actualitatea regională) ■ 300 de secunde despre privatizare ■ Cronica rutieră în județele Moldovei ■ Lovitură de pedeapsă (actualitatea sportivă în știri, comentarii și interviuri) ■ Videoclipul emisiunii

TELE'M

7,00 Avanpremiera săptămînii ■ 7,15 "World Echo" - Situația dezastruoasă din Ruanda; Noile drepturi ale omului în Germania unificată; Normalizarea vieții în Peru; Starea tristă a bătrînilor în Japonia ■ 7,45 "Călătorie spre stele" ■ **8,00 "Cetățeanul Kane"** (f., SUA, 1941); regia Orson Welles; cu Orson Welles. Viața unui om public văzută de un ziarist. Este o transpunere pătrunzătoare a lumii moderne, a opticii moderne, a deformării moderne a istoriei. Acest om nu mai are viață; viața lui aparține publicului, ziarelor, fotografiilor de pe prima pagină, interviurilor... ■ 9,52 Video-clipuri muzicale ■ 10,00 Răzbunarea (s). Ep. 241 (r) ■ 10,50 Muzică și publicitate ■ **11,00 "N-a dansat decît o vară"** (f.); regia Arne Matson; cu: Ulla Jacobson, Folke Sundquist. Poveste de dragoste care se naște și moare într-o vară. Succesul internațional al filmului nu se datorează numai atacului la adresa bigotismului, ci mai ales simplității și delicateții cu care este tratată tema, peisajelor minunate și grației actriței... ■ 12,20 Program Worldnet în direct de pe satelit ■ 17,00 "Un singur Pămînt" (do) ■ 18,00 Știri ■ 18,15 Reportajul zilei ■ 18,30 Pro Democrația - emisiune realizată în colaborare cu Asociația Pro Democrația Iași ■ 19,00 "Nădejde pentru familie" (do) ■ 19,35 Flevo Total Festival (II) ■ 20,00 Desene animate ■ 20,30 Răzbunarea (s). Ep. 242 ■ 21,20 Publicitate ■ **21,30 "Crime din dragoste"**; cu: Sean Young, Patrick Bergin ■ 23,00 Știri ■ **23,15 "Marea nebunie"** (f.); cu Dennis Quaid, Edden Barkin

TELEVIZIUNEA NAȚIONALĂ

TVR 1

13,00 Actualități ■ 13,10 Interferențe. Religie și societate ■ 14,10 TVR Iași. Est Meridian ■ 14,45 TVR Cluj-Napoca ■ 15,20 TVR Timișoara ■ 16,00 Actualități ■ 16,10 Avanpremieră ■ 16,25 Ne-am interesat pentru dv ■ 17,00 Emisiune în limba maghiară ■ 18,30 Desene animate: Grand Prix (Franța) ■ 19,00 De luni pînă luni. Retrospectiva evenimentelor politice interne ale săptămînii ■ **19,30 Film serial pentru tineret: Fata și băieții** (Franța, 1993), ep. 145 ■ 20,00 Actualități. Buletin meteo; telesport ■ 20,45 Publicitate ■ **20,50 Film serial: Echipa de intervenție** (SUA, 1991), ep 32 ■ 21,45 Eminesciana. ■ **22,10 Teatru TV: Don Carlos de Fr. Schiller.** Versiune pentru TV de Eugen Todoran după traducerile lui George Coșbuc și Al. Philippide. Premieră TV. În distribuție: Mircea Albulescu, Adrian Pintea, Florin Zamfirescu, Irina Movilă ■ 23,20 Actualități ■ 23,40 Vivo live rock night. Concertul formației "Cuibul din Chișinău" ■ 0,20 Tenis. Primul mare turneu de Grand Slam al anului: Australian Open. Rezumat primit de la Melbourne

TVR 2

13,00 Actualități ■ 13,10 Politica între ideal și real; Cădere în viitor? Convorbire cu Vladimir Pasti, autorul lucrării "România în tranziție. Cădere în viitor" ■ **13,40 Film serial (r): Drumul spre Avonlea** (Canada), ep. 12 ■ 14,30 Atlas (r) ■ **15,00 Film serial (r): Perla neagră** (Argentina, 1994), ep. 25 ■ 15,45 Filmele săptămînii ■ 15,50 Desene animate ■ **16,20 Film serial: Inimă sălbatică** (Mexic), ep. 51 ■ 17,05 Măseaua de minte. Emisiune de educație pentru tineret; "Veșnicia s-a născut la sat... " ■ **17,45 Film serial: Iubiri amăgitoare** (Venezuela), ep. 90 ■ **18,30 În fața dv.** Realizator Vartan Arachelian ■ 20,00 Arte vizuale. Premii pentru artiștii timișoreni; Cu Sorin Vreme despre arta video; În atelierul lui Vorel Cosor ■ 20,30 Tribuna nonconformiștilor ■ 21,00 TVM. Mesager ■ 21,30 Sfinx. Concurs în care participanții își testează inteligența, perspicacitatea și norocul ■ **22,00 Film serial: Santa Barbara** (SUA), ep. 322 ■ **22,45 Repriza a treia.** Emisiune dedicată fotbalului ■ 0,30 Muzica e viața mea! Pagini de popularitate

Radio NORD-EST

5,30-10,00 Micul dejun. Emisiune de informații și muzică: Știri din actualitatea locală, informații utilitare, horoscop, sfatul medicului, informații economice, concursul dimineții, relatări în direct din diferite puncte ale orașului (6,00-6,30 Buletin de știri și programul Actualitatea preluate de la BBC). Realizatori: Iulia Mihalache și Cătălin Elisei ■ 10,40-14,00 Fir direct: Timp de 4 ore în contact direct cu viața orașului, informații din actualitatea locală, răspunsuri la întrebările ascultătorilor, concursuri și muzică. Realizator Cristina Tilică ■ 14,00-14,30 BBC: Buletinul de știri și actualitatea ■ 14,30-18,00 Turnul de control. Cea mai importantă emisiune informativă a zilei ■ 14,45 Paralela sport ■ 16,30 Puls Nord-Est - reportaje, interviuri, relatări din actualitatea locală și națională ■ 17,30 Financiarul - rubrică de informații economice, muzică Realizator Ovidiu Șimonca. ■ 18,00-19,00 BBC: Buletinul de știri și Actualitatea ■ 19,00-21,00 Buzduganul de seară. Emisiune de divertisment, muzică și concursuri. Realizator Livia Susanu și Daniel Buzdugan ■ 21,00-21,30 BBC: Buletinul de știri și actualitatea ■ 21,30-22,00 Puls Nord-Est - ediția de seară (știri, reportaje, interviuri, relatări din actualitatea locală și națională ■ 22,00-24,00 Declarație de dragoste. O emisiune talk-show în care învățăm să comunicăm pe marginea unui subiect infinit. Realizatori: Adrian Păduraru și Septimiu Sărățeanu ■ 0,00-3,00 Rob Mc Lean Show - Voa Europe ■ 3,00-4,15 Albumul nopții ■ 4,15-5,00 Jazz - Voa Europe ■ 5,00-5,30 Ritmuri de înviorare.

OPERA ROMÂNĂ

Opera Română Iași prezintă **astăzi, la orele 18.30**, spectacolul **"Spărgătorul de nuci"**, **balet-feeric, în două acte, de P. I. Ceaikovski.** Dirijor Leonard Dimitriu

Radio IAȘI

6,00 - 8,30 Diminețile noastre (6,00 Știri; 7,00 Radiojurnal; 7,30-7,45 Post-scriptum, Revista presei, Avanpremiera radio, Muzică) ■ 8,00-8,05 Buletin de știri ■ 8,05-8,30 Informații utilitare ■ 8,30-9,00 Jurnalul artelor (r) ■ 9,00-9,05 Buletin de știri ■ 9,05-13,00 Radiosfera (Știri: 10,00; 11,00; 12,00; Radio-circuit-multiplex; Concert de muzică populară românească) ■ 13,00-13,15 Radiojurnal ■ 13,15-16,00 Întîlnire... pe unde medii (Știri, orele: 14,00 și 15,00; La zi în viața partidelor; Invitatul emisiunii; Reportaje; Consemnări; Galaxia rock (r)) ■ 16,00-16,15 Radiojurnal ■ 16,15-17,30 Radiograme (Știri: 17,00) ■ 17,30-18,00 Grai și suflet românesc ■ 18,00-18,10 Buletin de știri ■ 18,10-18,30 Corespondența radio - muzică ușoară ■ 18,30-19,00 Corespondența radio - muzică populară ■ 19,00-19,15 Radiojurnal ■ 19,15-19,30 Muzică ușoară ■ 19,30-20,00 Ancheta radio ■ 20,00-20,30 Stop cronometru (sport și muzică) ■ 20,30-21,00 Pagini muzicale de popularitate ■ 21,00-21,20 Evenimentele zilei, sport, meteo ■ 21,20-22,00 Panoramic pop.

TELECABLE

TELECABLE I

8,00-18,00 Program ANTENA 1. Din cuprins: Observator; Film artistic - "CIA - Cod Alexa" (polițist); Film artistic - "Consideră-mă mort" (suspans); Film artistic - "Urmărirea" (comedie); Mapamond sportiv; Film documentar - Kennedy (I); Film serial - "Drumul spre Rai"; Film serial - "Urmașii lui Robin Hood" ■ **18,00-3,00 Program propriu** ■ 18,40 Telecinemateca - "Crimă la cabaret" ■ 21,00 Film - "Cursa fatală" ■ 22,30 Film - "Departe de întuneric" ■ 0,00 Film - "Forța" ■ 1,30 Film - "Din trecutul lui Annie".

TELECABLE II

21,35 Program Tele 7 abc ■ 21,35 Film artistic - "Shogun" (ep. 8) ■ 22,25 Top Viva ■ 23,10 Film serial - "Miami Vice" ■ 0,00 Playboy ■ 1,05 Staruri pentru totdeauna.

Firma **PUBLIROM** angajează urgent!

AGENȚI COMERCIALI

Pentru județul Iași și pentru județele din Moldova.

Condiții de angajare:
- absolvenți de studii medii sau superioare.

Program flexibil, condiții de plată deosebit de avantajoase.

Înscrierile se fac la sediul firmei de la Hotel Moldova, camera 106, telefon 211511, începînd cu data de **15.01.1996**.

REGIA AUTONOMĂ JUDEȚEANĂ APĂ CANAL IAȘI

Regia Autonomă Județeană Apă Canal Iași,
cu sediul în Iași str. M. Costachescu nr. 6,
anunță
schimbarea unor numere de telefon, după cum urmează:

• *centrala telefonică*	- 215410 - 215411 - 215412 - 215413
• *director tehnic*	- 215414
• *director producție*	- 215415
• *director exploatare apă*	- 215416
• *director exploatare canalizare*	- 215417
• *biroul aprovizionare*	- 215418
• *serviciul secretariat administrativ*	- 215419

SC OVERSEAS DISTRIBUTION SRL
Bd. Tudor Vladimirescu 303, tel. 032/212982

Unic distribuitor al produselor
TOPWAY IND.

vă oferă

- ☑ margarină WIESANA - caserole 0,5 kg
- ☑ margarină vrac WIEMA - pentru uz industrial
- ☑ margarină calup - pentru creme și foietaje

Facilități excepționale!
✓ transport asigurat de firmă
✓ aprovizionare permanentă
✓ condiții de plată avantajoase

Mobilat®

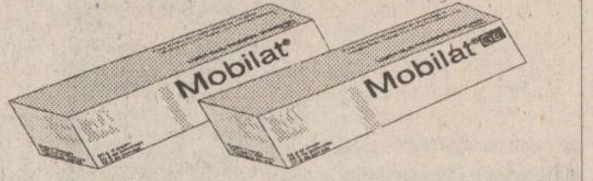

Mobilat Cremă se folosește pentru tratamentul afecțiunilor reumatismale incluzând și suferința musculară asociată, întinderi musculare, umărul rigid, tenosinovite, bolile inflamatorii ale articulațiilor, fiind la fel de bine indicat și concomitent cu tratamentul de fond al reumatismului articular sever și al osteoartritei, entorse și contuzii.

DISTRIBUITOR FILDAS TRADING
Bdul Unirii nr. 9, Bl. 2A, Et. 6, Ap. 46, București
Tel.: 615.9295; 614.3574 Fax: 312.5776

Acest medicament se poate elibera fără prescripție medicală. Poate fi utilizat în tratamentul unor afecțiuni ușoare. Se recomandă ca administrarea să se facă un timp limitat. Dacă apar manifestări neplăcute adresați-vă medicului sau farmacistului.

mobil cu Mobilat

Filmele acestei săptămîni

"Asasini"
Producție SUA, 1995.
Thriller cu Sylvester Stallone și Antonio Banderas. Premieră.
Cinema "Victoria"
(Telefon. 112502)
ora 9,00 - **900 lei**
orele: 11.30; 14,00; 16.30; 19.00;
- 1700 lei

"Babe, cel mai curajos porc din lume"
Producție SUA, 1995.
Comedie. Premieră
Cinema "Republica"
(Telefon: 114327)
ora 9,00 - **900 lei**
orele: 11,00; 13,00; 15.00; **- 1700 lei**

"Monstrul"
Coproducție Italia Franța 1994. Comedie
17.00; 19.00 - **1300 lei**

"Tăntălăul și Gogomanul"
Producție SUA1994.
Cinema "Copou"
(Telefon: 145738)
ora 9.00 - **700 lei**
orele 11.00; 13.00; 17.00 - **1300 lei**

"Morocănoșii"
Producție SUA 1994.
Comedie cu Jack Lemon și Walter Matthau
19.00 - **1300 lei**

"Liceenele din Beverly Hills".
Producție SUA 1995.
Comedie cu Alicia Silverstone
ora 9,00 - **500 lei**
Cinema "Dacia"
(Telefon: 164740).

"Dinte pentru dinte"
Producție India, 1990.
Melodramă muzicală
orele: 11.30; 14.00; 16.30; 19.00 -
1000 lei

INTEGRAMA ZILEI

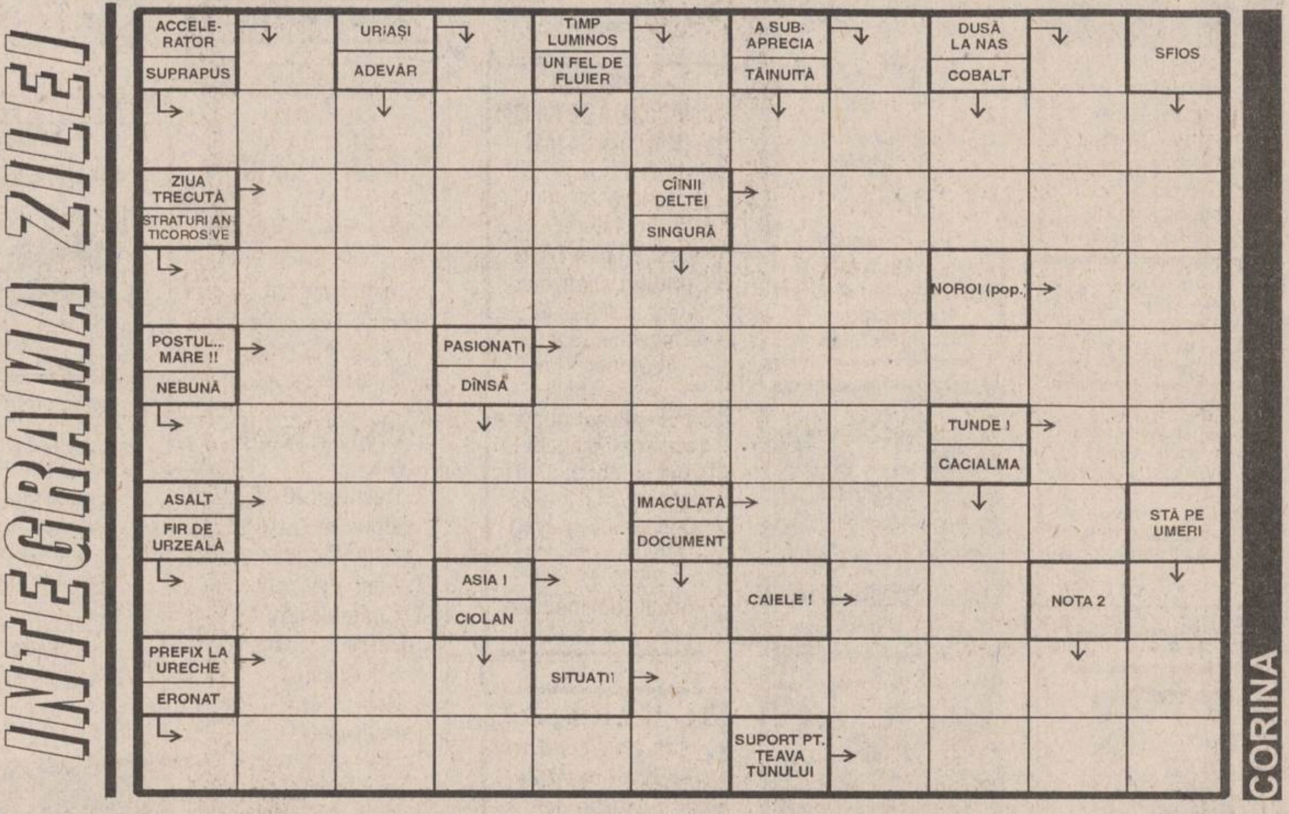

☎ TELEFOANE UTILE

- ☎ SALVARE: 961
- ☎ POMPIERI: 981
- ☎ POLIȚIE: Inspectoratul Județean Centrala 140720; Dispecerat 146666; Municipiu Centrala 140020 Dispecerat 146840/955 Ofițer de serviciu 146850; Serviciul Circulație - 140070.
- ☎ SERVICII MEDICALE MOBILE (asistență medicală de urgență la domiciliu): 113130/569, zilnic între orele 7,00-23,00
- ☎ PROTECȚIA MUNCII.: 116139
- ☎ AGENȚIA C.F.R.: 147673
- ☎ INFORMAȚII GARĂ: 146333
- ☎ AUTOGARĂ: 146587
- ☎ TAXICOM, dispecerat: 953, 146593
- ☎ AGENȚIA TAROM: 115239
- ☎ INFORMAȚII AEROPORT: 178126
- ☎ STAȚII PECO: Baș Ceauș - 176865; Aurel Vlaicu - 175872; Bucium - 132891; Crișan - 112182; Păcurari - 164142; Sărărie - 147480.
- ☎ A.C.R. - informații utile: 112345, 130177.
- ☎ DISPECERATE: R.A. Gaz-Metan - 141737; R.A. Apă-Canal - 142451; Renel - 147070, deranjamente - 929; Termoficare - 141956; R.A. Locuința - 112434; Telefoane - Deranjamente - 921; Protecția mediului - 147010.
- ☎ GARDA FINANCIARĂ: 114065, 112427.
- ☎ ADMINISTRAȚIA FINANCIARĂ: 143030
- ☎ TRIBUNAL: 146300
- ☎ PROCURATURĂ: 212566
- ☎ CAMERA DE COMERȚ: 117757
- ☎ CENTRUL MILITAR JUDEȚEAN: 146370
- ☎ STATUL MAJOR JUDEȚEAN DE APĂRARE CIVILĂ: 214470
- ☎ HOTELURI: Moldova - 142225; Traian - 143330; Unirea - 142110; Continental - 114320; Sport - 232800.
- ☎ POLICLINICA CU PLATĂ: triaj informații - 117244
- ☎ OFICIUL JUDEȚEAN PENTRU PROTECȚIA CONSUMATORILOR: 145392.
- ☎ LABORATOR ANALIZE "PRO FAMILIA": 230431
- ☎ Servicii de pază și protecție, intervenții GUARD SECURITY: tel: 210094; tel/fax: 212658.

REPARAȚII

- ☎ Tîmplărie - 158588
- ☎ Rașchetat parchet - 126923
- ☎ Hidroizolații terase, subsoluri, garaje - 174340
- ☎ Închideri balcoane - 117512
- ☎ Sobe, construcție-curățire - 177878
- ☎ Instalații sanitare - 160164
- ☎ Reparații mașini de spălat rufe, vase, mașini de uscat, rebobinări motoare - 173204
- ☎ Frigidere - 251006; 220859
- ☎ Aragaze - 132141

Monitorul
cotidian de informații

Str. Smîrdan nr. 5 ■ Tel. 17.25.57; 271271; 271333; 271467 (centrala) ■ Fax 27.04.15
■ Publicitate tel./fax 14.47.76

■ REDACTOR SEF - Dan Radu
■ REDACTOR SEF ADJUNCT - Toni Hrițac
■ SECRETAR GENERAL DE REDACȚIE - Marius Cristian

SEFI DEPARTAMENTE:
■ Eveniment național și internațional: Cristian Racu (int. 110)
■ Investigații speciale: Valentin Gheorghiță (int. 123)
■ Economic: Costel Stroescu (int. 117)
■ Cultură: Dorin Popa (int. 109)
■ Sport: Nicolae Grecu (int. 107)
■ Redactor de serviciu: Constantin Iurașcu (int. 124)
■ Fotoreporter: Constantin Plop
■ Grafică: Lucian Amarii, Daniel Melinte
■ Publicitate: Cristina Labonțu (int. 122, fax 144776)
■ Difuzare: Mihai Tudose (int. 120)
■ Contabilitate: Antoneta Filip (int. 112)

NORD-EST PRESS
- agenție de presă -
Str. Smîrdan nr. 5 ■ Tel. 17.25.57; 271271 (centrala) ■ Tel 14.56.10
■ EDITOR: Mona Dîrtu

EDITOR
NORD-EST
Str. Smîrdan nr. 5 ■ Tel. 17.25.57; 27.12.71
■ Fax 27.04.15
Director general: ALEXANDRU LĂZESCU
Director editor: FLORIN ZAMFIRESCU
Director de marketing: CEZAR CALUSCHI
Director executiv: GABRIEL RUSU

ABONAMENTELE se pot face la orice Oficiu Poștal din țară.
MONITORUL figurează în catalogul Presei interne la poziția 838.

TIPAR OFFSET: MULTIPRINT, Iași str. Sf. Lazăr nr. 49

BIBLIOTECA
CENTRALĂ UNIVERSITARĂ
„M. EMINESCU" IAȘI

MARȚI
16 ianuarie 1996
An VI,
Nr. 11 (1378)
12 PAGINI
400 LEI
pentru Republica
Moldova
30 bani

cotidian de informații
Monitorul

SECȚIUNEA
A
ȘTIRI,
OPINII,
COMENTARII

Înainte de a anunța Poliția, Salvarea sau Pompierii, sunați la MONITORUL!
271.271

Director onorific: AUREL LEON
Redactor șef: DAN RADU

Parchetul general a infirmat o soluție dată de procurorii ieșeni

Dosarul "Ana-Maria Țura" va fi redeschis

■ *studenta la medicină Ana Maria Țura a murit pe 1 aprilie 1994, după ce un medic a diagnosticat greșit boala de care suferea*

Zilele trecute, Parchetul General a infirmat decizia procurorilor ieșeni care au dispus neînceperea urmării penale împotriva medicilor care au îngrijit-o pe tînara studentă ***Ana-Maria Țura*** **(foto)**. Anchetarea împrejurărilor în care a murit Ana-Maria practic abia începe. Conform declarației prim procurorului Dan Bădărău, ancheta este condusă de procurorul criminalist ***Neculai Butnaru***, cel care a trimis în judecată cu puțin timp în urmă pe medicul Cornelia Tomoșoiu, acuzată de uciderea din culpă a unui pacient.

Moartea studentei mediciniste Ana-Maria Țura la numai 21 de ani a zguduit opinia publică și lumea medicală ieșeană. La data de 6 martie 1994, tînăra s-a prezentat împreună cu mama sa (care este de profesie medic stomatolog), la Spitalul de boli infecțioase. Medicul care era de gardă, dr. Petru Țîrlea, a refuzat internarea bolnavei care suferea de rujeolă. Medicul Țîrlea, după un consult clinic a pus și un diagnostic greșit : ***"angină streptococică și eritem alergic"***, diagnostic care nu s-a confirmat ulterior la analizele de laborator. Chiar și acest diagnostic necesita internarea pacientei, lucru care nu s-a petrecut pentru că medicul de gardă a recomandat izolarea pacientei la domiciliu. În următoarele patru zile, starea sănătății tinerei Ana-Maria s-a înrăutățit, joi 10 martie o mașină a Salvării transportînd-o la Spitalul de boli infecțioase unde, în cele din urmă a fost internată. Tratamentul din spital nu a putut opri evoluția bolii, pe data de 13 martie Ana- Maria intrînd în stare de comă. În această stare, a fost transportată la secția ATI a Spitalului "Sf.Spiridon" unde, la data de 1 aprilie 1994 Ana- Maria Țura a murit.

Mama sa, medicul stomatolog Marinela Chihaia a declarat : ***"fetița mea putea fi salvată dacă nu se comiteau grave erori medicale : stabilirea a două diagnostice greșite (angină streptococică și eritem alergic) și neinternarea în ziua de 6 martie de către dr. Petru Țîrlea".***

Hotărîtă să aducă lumină în cazul decesului propriei fice, dr. M. Chihaia a sesizat Colegiul de Disciplină al medicilor din Iași. A fost declanșată o anchetă care s-a finalizat la data de 19 iulie 1994 cînd Colegiul a concluzionat că medicii implicați "au fost depășiți de gravitatea bolii". Nemulțumită de acest rezultat, Marinela Chihaia s-a adresat cu un memoriu Președinției care a solicitat reanalizarea cazului. A fost sesizată Poliția și Parchetul care au declanșat cercetări penale încheiate însă cu scoaterea medicilor din culpă. Dosarul procurorilor ieșeni a fost analizat de Parcheul General care a dispus zilele trecute redeschiderea cazului și infirmarea rezolutiilor care arătau că medicii sînt nevinovați. **(O.S.)**

Drame care se petrec lîngă noi

O familie distrusă

■ *lipsa unei locuințe a dus doi ieșeni la disperare ■ din cauza frigului, a murit o fetiță de trei luni, iar părinții acesteia s-au despărțit ■ nesuportînd drama, tatăl copilului a încercat să se sinucidă de două ori*

Lipsa unei locuințe a distrus o familie de ieșeni. O fetiță de numai trei luni a decedat ca urmare a unor complicații pulmonare, iar părinții acesteia, nemaiputînd suporta imensa pierdere, s-au despărțit. Puternic marcat de cumplita dramă a familiei sale, Cornel P. a încercat să se sinucidă de două ori pe parcursul unei singure luni. Internat în Spitalul de Urgențe, unde a ajuns ca urmare a unei intoxicații voluntare cu medicamente, Cornel (28 ani) povestește cu mare greutate tragedia care i-a marcat definitiv viața. ***"Cînd m-am căsătorit cu Gabriela ne iubeam foarte mult și ne doream amîndoi un copil. După doi ani de căsnicie a apărut Loredana, fetița noastră. Atunci cînd s-a născut am fost extrem de fericiți, iar după alte trei luni ne aflam în cea mai cruntă deznădejde"*** - își amintește disperat Cornel. Pentru că nu aveau locuință, Gabriela și Cornel P. stăteau cînd la părinții unuia, cînd la ai celuilalt. Pînă la nașterea fetiței, acest lucru nu i-a deranjat foarte mult, chiar dacă era incomod să se mute în permanență dintr-un loc în altul. Odată cu apariția Loredanei, lucrurile au început să se complice, celor doi tineri fiindu-le extrem de greu să se plimbe cu un nou-născut, prin gerul de afară, de la un bunic la altul. Pe parcursul numeroaselor "plimbări" de la o locuință la alta, Loredana s-a îmbolnăvit grav si, în ciuda eforturilor pediatrilor care au îngrijit-o, fetita a decedat ca urmare a complicațiilor pulmonare. Din acel moment, între Gabriela și Cornel s-a rupt ceva ce nu a mai putut fi reparat. Reproșurile la adresa socrilor au creat în familie o stare greu de suportat. Gabriela nu a mai putut rezista și, la îndemnurile părinților săi, l-a părăsit pe Cornel. Rămas și fără soție, după ce își pierduse copilul, unicul copil, tînărul a cedat psihic și a înghițit toate medicamentele pe care le avea în casă. A ajuns pentru prima oară la Spitalul de Urgențe, unde, cu mari eforturi, a fost salvat. Impresionată de gestul soțului său, Gabriela a revenit la el, dar, după aproape o lună de zile, perioadă în care unicul subiect de discuție era doar fiica lor, tînăra femeie a fugit din nou de acasă. A urmat a doua tentativă de sinucidere a lui Cornel, care, acum, pe patul de spital, nu poate să afirme cu certitudine că nu vor urma și alte astfel de încercări de a-și suprima viata. **(M. CĂNĂNĂU)**

Ultimii șase comuniști din închisoare

Prim-vicepreședintele PSM, Adrian Păunescu, a anuntat, ieri, că PSM îl roagă pe președintele României să facă "ultimile șase gratieri posibile" printre foștii lideri ai fostului PCR.El a mentionat că menținerea unor "pușcăriași politici" - *Lina Ciobanu, Gheorghe Pană, Nicolae Constantin, Constantin Olteanu și Gheorghe Oprea* - "nu face bine numelui României și nici măcar aparentei democratice despre care vorbim".

"Dacă Parlamentul nu se încumetă să voteze o amnistie generală, faceți dumneavoastră, domnule Președinte, șase gratieri individuale" - a opinat Adrian Păunescu, menționînd și faptul că "acești oameni au făcut și mult bine țării lor".

SAFI SA
SOCIETATEA DE ASISTENȚĂ FINANCIARĂ ȘI INVE
FINANCIAL SERVICES AND INVESTMENT COM
Sunați acum la telefon 117596

• **FONDUL MUTUAL AL OAMENILOR DE AFACERI**
Datele la zi valabile începînd de **LUNI, 15 ianuarie 1996:**
Număr C.I. în circulatie: 5.332.578 echivalent TIP C
Activul net: 441.724,1 milioane lei
Un certificat TIP A echivalent cu **8** cerfificate TIP C
Un certificat TIP B eschivalent cu **2** cerfificate TIP C
SAFI și-a respectat angajamentul privind rentabilitatea Certificatului de Investitor în anul 1995. Sperăm să aveți aceeași încredere în noi în anul 1996.
LA MULȚI ANI!
Valoarea la zi a certificatelor de Investitor (C.I.):
tip A: 662.800 lei - la răscumpărare
tip B: 165.700 lei - la răscumpărare
tip C: 82.850 lei - la vînzare sau răscumpărare
Creșterea valorii C.I.
• față de 1.01.1995 **120,0%**
• față de săptămîna anterioară **1,4%**
• în ultima lună **6,1%**
• **FONDUL PRIVAT DE ACUMULARE ȘI PENSII** deschis atît persoanelor în activitate, cît și pensionarilor
Casa Model (mezanin) Telefon 117596 Zilnic, între orele 9,00-18,00 (sîmbătă, duminică închis)
Biroul SAFI Iași practică **un comision de maxim 1%**

În sfîrsit, a observat și Prefectura catastrofa

Prefectul Dan Gâlea critică aspru activitatea Camerei de Comerț și Industrie Iași

"În cadrul ședinței de astăzi (ieri - n.r.) cu șefii serviciilor din Prefectura Iași și ai principalelor instituții descentralizate din județ, prefectul ***Dan Gâlea*** a criticat activitatea slabă pe care a avut-o ***Camera de Comerț, Industrie și Agricultură (CCIA) Iași.*** Trebuie ținut cont de faptul că acest organism are drept membri foarte mulți agenți economici din județul Iași. Totuși, la nivelul județului nu se observă nimic concret în ceea ce privește investițiile străine", ne-a declarat ieri *Andrei Trofor*, consilierul prefectului județului Iași. În ceea ce privește activitatea CCIA Iași, aceeași sursă ne-a comunicat că există unele informații, care însă nu au fost confirmate, conform cărora personalul organismului menționat anterior a fost retribuit din fonduri obținute în urma angajării unor credite la diferite bănci din Iași. Acest aspect va fi cercetat de organele abilitate, rezultatele cercetării urmînd a fi făcute publice. În afara comunicatului prezentat presei de către Andrei Trofor, prefectul Dan Gâlea a ținut să precizeze că prin statut Camera de Comerț, Industrie și Agricultură Iași nu este subordonată Prefecturii Iași, deci prefectul nu poate lua nici o măsură împotriva conducerii acestui organism, dar că era de datoria sa să prezinte situația în care se află instituția menționată.

Ieri, în ciuda eforturilor depuse de redactorii cotidianului "Monitorul", nu a putut fi contractată conducerea Camerei de Comerț, Industrie și Agricultură Iași. **(Mihai GIUBERNEA)**

În fotografia de sus, prefectul Dan Gâlea. Jos, Costel Popa, directorul general al Camerei de Comerț Iași.

În următoarele trei zile

Vremea va fi deosebit de geroasă

■ *prognoză meteo: temperaturi de -17 grade, ceață și chiciură ■ ieri nu erau probleme pe drumurile naționale ■ 123 de stîlpi de medie tensiune avariați, nouă localități în beznă în județul Iași*

În următoarele trei zile, vremea va fi deosebit de rece, geroasă noaptea și dimineața. Cerul va fi variabil la noros. Vîntul va sufla slab la moderat, cu intensificări de pînă la 60 km/h din sector nord-estic. Temperaturile minime vor fi cuprinse între ***-17 și -7 grade,*** iar cele maxime între ***-12 și -3 grade.*** Local se va produce ceață și se va depune chiciură. În intervalul prognozat se așteaptă să ningă. Prognoza ne-a fost pusă la dispoziție de Violeta Stoica, dispecer de serviciu al R.A. Apele Române.

Deși în ultimele zile vremea a fost deosebit de rece, ieri, pe drumurile naționale din zona Moldovei nu se înregistrau probleme deosebite în ceea ce privește traficul rutier. ***"Datorită temperaturilor foarte scăzute este exclus ca pe carosabil să se formeze polei. Problemele vor apărea în momentul în care va începe să ningă"***, ne-a declarat Laurențiu Sarion, dispecer de serviciu al Direcției Regionale de Drumuri și Poduri Moldova - Iași. În zonele de munte, pe porțiuni foarte mici de carosabil, există un strat de zăpadă bătătorită, care însă nu ridică probleme automobiliștilor.

Ieri, în județul Iași, erau nouă localități fără energie electrică: ***Brădicești, Bîrnova, Cozia, Rotăria, Moșna, Suhuleț, Urșița, Tansa și, parțial, Răducăneni.*** Situația era mai gravă în ceea ce privește numărul de stîlpi de medie tensiune avariați: ieri, erau avariați 123 de stîlpi de medie tensiune. Nu erau alimentate cu energie electrică 17 posturi de transformare și nu se aflau sub tensiune două linii de înaltă tensiune ce alimentau orașul Hîrlău, care, pentru a beneficia de energie electrică, a fost trecut pe linii de medie tensiune. Datele ne-au fost puse la dispoziție de dispecerul de serviciu al Filialei Rețele Electrice Iași. **(Mihai GIUBERNEA)**

Examenul de licență poate fi susținut și în cadrul instituțiilor de învățămînt particulare

Examenul de licență poate fi susținut și în cadrul instituțiilor de învățămînt particulare, în cazul în care comisia examinatoare se deplasează la sediul acestora, a informat, ieri, Ministerul Învățămîntului **(în fotografie, Liviu Maior)**. Decizia, însă, este de competența instituției de stat organizatoare, a declarat prof. univ, Adrian Miroiu, director general în Minister. Organizarea și desfășurarea examenului de licență sînt unitare atît pentru învățămîntul de stat, cît și pentru cel particular. Profesorul Miroiu a mai declarat că, la sustinerea examenului de diplomă, poate fi invitat cadrul didactic coordonator din facultatea particulară, însă acesta nu poate face parte din comisia examinatoare.

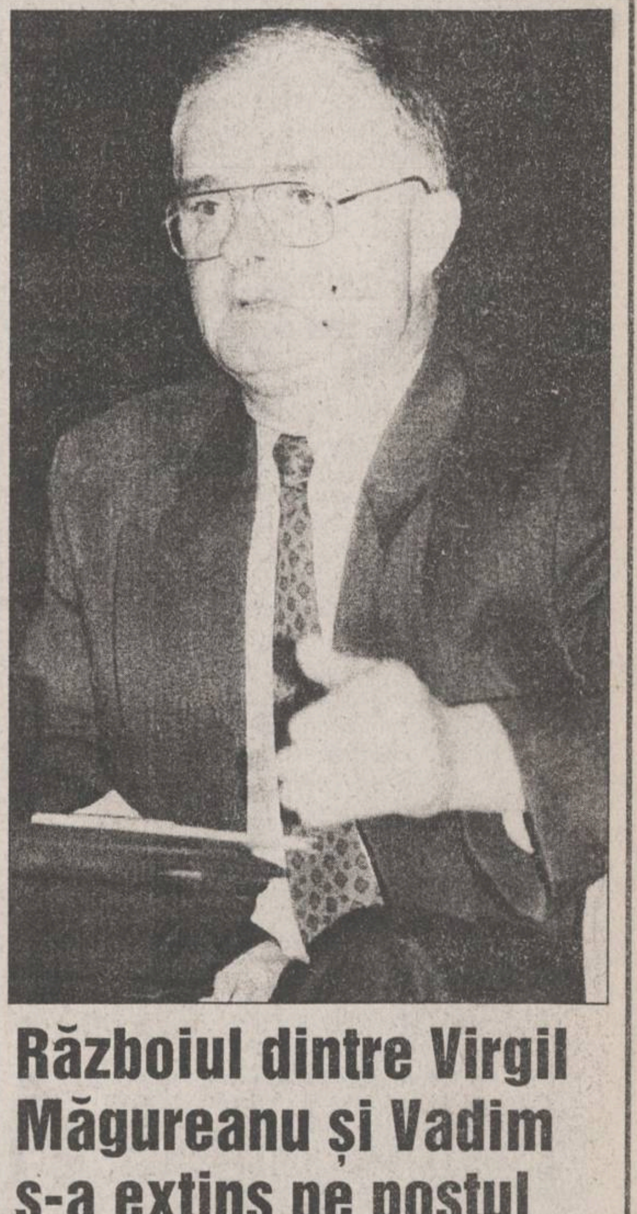

Războiul dintre Virgil Măgureanu și Vadim s-a extins pe postul național de televiziune

■ *aseară, directorul SRI l-a atacat frontal pe liderul PRM, într-un interviu difuzat pe programul 1 al TVR*

"Acel pretins conflict dintre mine și C.V. Tudor nu are un caracter personal. Aspectul cel mai grav din această pretinsă adversitate este ***gruparea în jurul d-lui Vadim Tudor a unor ofițeri în rezervă, care au aparținut SRI.*** S-a dovedit că aceștia s-au situat pe o poziție conservatoare, chiar ultraconservatoare, nepărăsind vechile mentalități, fapt care a dus la îndepărtarea lor. Nu cred că această grupare s-a asociat întîmplător cu C.V. Tudor. Acest lucru ține de o legătură mai veche din perioada cînd C.V. Tudor lucra la revista ***«Săptămîna»*** și cînd unii dintre cei de care am pomenit erau legăturile lui din cadrul fostei Securități. Această revistă s-a făcut atunci ecoul unor legături directe cu Securitatea căreia nu numai că i-a furnizat informații dar căreia îi executa și ordinele. Prin intermediul revistei «Săptămîna» C.V. Tudor s-a făcut atunci complicele fostei Securități în hăituirea, în moduri uneori abominabile, a unor intelectuali de frunte în perioada comunismului totalitar" a declarat ***Virgil Măgureanu.***

Plecînd de la informații de acest gen "venite din partea opiniei publice", directorul SRI a spus că a descoperit "***ordine rezolutive transmise revistei «Săptămîna» cu privire la atitudinea ostilă pe care s-o ia în raport cu un intelectual sau altul***". Aceste "ordine rezolutive" indică faptul că C.V. Tudor s-a făcut în acea perioadă vinovat de linia imprimată revistei "Săptămîna".

Directorul SRI a mai precizat că "ordinele rezolutive" nu fac parte din dosarele fostei Securități, ele fiind "ferite de orice contact care ar putea avea loc cu opinia publică".

"Nu intenționăm să recurgem la războiul dosarelor pentru că n-avem de ce" afirmă Virgil Măgureanu. Dar, precizează directorul SRI, dacă va fi cerută de către "instantele legal îndreptățite" publicarea "unora dintre acele ordine rezolutive nu ar aduce nici un fel de atingere sigurantei nationale", după cum prevede legea în privinta dosarelor fostei Securităti.

"Trebuie făcut lumină în această privință" consideră Virgil Măgureanu, datorită efectelor nocive pe care le-a avut și le are în continuare "campania de hărțuieli necontenite și șantaje" a lui C.V. Tudor împotriva unor "personalități, unele dintre ele de primă importanță".

Abuzurile din trecut ale lui C.V. Tudor nu pot fi "prescrise", consideră Virgil Măgureanu. El a sugerat, prin comparație cu urmărirea care se realizează și astăzi de către "instanțe internaționale" a foștilor criminali de război naziști, faptul că C.V. Tudor poate fi acuzat și el, astăzi, pentru ceea ce a făcut în perioada Ceaușescu în care a lucrat la revista "Săptămîna".

PRM, partidul condus de C.V. Tudor, "datorită grupului restrîns de factură paramilitară aflat în jurul senatorului Vadim" este un ***"partid, stat în stat, prin imixtiunile pe care și le permite în diferite locuri din viața publică"***. Deși, atacurile lui C.V. Tudor vizează în cea mai mare parte "interese meschine personale", Virgil Măgureanu afirmă că există "grupuri de nemultumiți în mai toate instituțiile aferente sigurantei naționale", grupuri constituite deja care sînt alături de președintele PRM.

"În acest moment de răscruce, este cazul să luăm o atitudine publică prin care să ne disociem definitiv de asemenea atitudini pe care eu le calific drept extremiste și incompatibile cu interesele statului român", a afirmat directorul SRI. **(Pavel LUCESCU)**

MONITORUL DE IAȘI

Ce se întîmplă la RATC?

A mai deraiat un tramvai

Aseară, în jurul orei 21.00, tramvaiul cu remorcă, numărul 338, de tip “Timiș” modernizat, a deraiat în intersecția din fața Gării. Tramvaiul se retrăgea la depoul RATC, netransportînd călători. Remorca a sărit de pe șine și, tractată de vagon, s-a rotit într-un unghi de aproape 90 de grade, încălecînd refugiul pentru pietoni. Pilonul de protecție de pe refugiu a fost rupt. În aceste condiții, dacă pe refugiu ar fi fost pietoni, cu siguranță s-ar fi înregistrat victime. Ora întîrziată și gerul de afară a făcut ca nici un pieton să nu se afle în zonă și, prin urmare, nu s-au înregistrat victime. Echipa de intervenție a RATC a refuzat să ofere detalii despre posibilele cauze ale accidentului. **(C. NICOLAU)**

Un lucru curios

Prefectul Dan Gâlea a criticat activitatea de la Direcția Agricolă

Ieri, la Prefectura Iași, a avut loc o ședință la care au participat prefectul Dan Gâlea, șefii serviciilor din această instituție și șefii principalelor instituții descentralizate din județul Iași. La ședință au fost invitați să participe și conducătorii Inspectoratului Județean de Poliție și ai Grupului de Pompieri Iași. Cu acest prilej, conducerea Prefecturii Iași a hotărît să emită un ordin către toate consiliile locale din județ, ordin prin care să se atragă atenția de a nu se mai acorda autorizații pentru construcții fără avizul pompierilor. Ordinul a fost emis la sugestia conducerii unităților de pompieri, deoarece, în urma controalelor efectuate în ultimul timp, s-a constatat că majoritatea construcțiilor din județ au fost făcute fără avizul pompierilor. În cadrul ședinței, prefectul Dan Gâlea a solicitat Direcției Generale pentru Agricultură și Alimentație Iași să prezinte un program pentru dinamizarea activității în sectorul zootehnic și cel alimentar. Prefectul județului Iași a subliniat că dorește ca acest program să conțină obiective precise și nu angajamente lipsite de suport. Pentru a răspunde mai repede la cererile și reclamațiile care se primesc la Prefectura Iași, prefectul Dan Gâlea a ținut să anunțe, în cadrul ședinței de ieri, că întreaga corespondență va fi introdusă pe calculator, creîndu-se un opis cu ajutorul căruia se va răspunde la timp. **(Mihai GIUBERNEA)**

Pe teme de privatizare

Ministrul Transporturilor răspunde de județul Iași

Marți, 30 ianuarie a.c., va avea loc ședința Comisiei administrative a județului Iași, ocazie cu care la Iași va fi prezent Aurel Novac, ministrul Transporturilor. În cadrul acestei ședințe va fi prezentat un bilanț al celor trei ani de guvernare la nivelul județului Iași. Precizăm că ministrul Aurel Novac răspunde din partea guvernului de modul în care se desfășoară procesul de privatizare în județul nostru. **(Mihai GIUBERNEA)**

Profesorul Carol Stanciu se umple de ridicol

Rectorul Universității de Medicină își bate joc de profesori, tratîndu-i ca pe niște copii slabi de minte

■ *el a emis o decizie în care obligă toți salariații universității să vină “în apărarea prestigiului UMF”*

Rectorul Universității de Medicină și Farmacie “Gr. T. Popa” Iași, prof. dr. ***Carol Stanciu***, a emis în ziua de 11.01.1996, o decizie prin care se interzice membrilor comunității universitare să-și exercite dreptul legal și constituțional de a-și exprima opiniile față de ziariști în legătură cu instituția în care își desfășoară activitatea. Punctul 3 al deciziei semnate de rectorul Carol Stanciu interzice furnizarea de informații altfel decît printr-un birou de presă. Acest birou de presă va fi abilitat să ofere informații doar ***“la propunerea sau cu acordul rectorului”***. Mai mult, în punctul 4 al aceleiași decizii se specifică faptul că ***“se exclud din comunitatea universitară persoanele care denigrează UMF «Gr. T. Popa»”***, măsură evidentă de a-i intimida pe toți cei care ar critica conducerea sau unele aspecte legate de activitatea instituției. Această decizie a intervenit într-un moment important pentru UMF, și anume, declanșarea alegerilor structurilor de conducere din cadrul instituției. De asemeni, în punctul 2 al documentului se face un apel către membrii comunității de a apăra prestigiul UMF pentru ca la punctul 1 să se precizeze hotărîrea Senatului UMF din ziua de 12 decembrie 1995, prin care s-a decis acționarea în judecată a cotidianului **“Monitorul”** pentru “denigrarea repetată” a instituției. Reamintim că în cotidianul nostru au apărut o serie de articole cu privire la nou înființata Facultate de Bioinginerie, de unde s-au încercat unele transferuri la Facultatea de Medicină din București. De asemeni, “Monitorul” a ilustrat unele aspecte controversate din Charta Universitară a UMF Iași, publicînd opiniile unor membri ai comunității universitare. Iritat de adevărurile spuse în ziarul nostru cu privire la Facultatea de Bioinginerie, decanul acesteia, prof. dr. ***Florin Topoliceanu***, a propus Senatului UMF acționarea în judecată a “Monitorului”, măsură pe care, în mod surprinzător, Senatul a aprobat-o cu majoritate de voturi. Toate aceste demersuri ale conducerii UMF urmăresc, probabil, în opinia unor cadre didactice nemulțumite de această măsură, în contextul alegerilor, împiedicarea exprimării unor opinii, din partea unor cadre didactice, opinii care ar putea deveni publice, așa cum s-a întîmplat în urmă cu o lună, la adoptarea Chartei Universitare. Conducerea actuală a UMF dorește alegeri “liniștite”, fără ca unele ziare să mediatizeze desfășurarea acestora, motiv pentru care a riscat să încalce chiar prevederile Constituției României cu privire la dreptul fiecărui cetățean de a-și exprima opiniile în mod liber și democratic. **(Mihai ANTON)**

Carol Stanciu, rectorul UMF Iași

Conținutul deciziei semnate de Carol Stanciu

“1. Se dă în judecată cotidianul «Monitorul» din Iași pentru denigrarea repetată a Universității de Medicină și Farmacie «Gr. T. Popa» Iași.

2. Se implică întreaga comunitate universitară (cadre didactice, studenți, personal nedidactic) în apărarea prestigiului UMF.

3. Comunitatea universitară furnizează informații numai prin Comisia de presă, la propunerea sau cu acordul rectorului (fac excepție interviurile cu caracter strict personal).

4. Se exclud din comunitatea universitară persoanele care denigrează UMF Iași”.

Atenție, părinți!

Un copil de 11 ani a intrat cu sania sub roțile unei mașini

În ziua de 13 ianuarie a.c., la ora 16,50, Tudor Florescu (11 ani) din Iași, în timp ce se juca pe derdeluș, a pătruns cu sania pe carosabil, în str. Toma Cozma, și a fost surprins și lovit grav de autoturismul 4-IS-5330. Un alt copil, care era și el pe sanie a scăpat nevătămat.

Automobilul aparține Școlii de șoferi AMRS Iași și era condus de Adina Giugula (20 ani), din Iași, învățătoare la Școala Budăi, iar în dreapta șoferului se afla instructorul Liviu Siminiuc (44 ani), din Iași. Copilul a fost transportat la Spitalul de copii, fiind internat cu diagnosticul de fractură de femur și operat ieri, 15 ianuarie. Starea sănătății copilului este în curs de ameliorare și medicii speră să-l externeze în cel mult 5-6 zile. **(Valentin ISPIR)**

Legea caselor naționalizate va fi aplicată la Iași prin intermediul calculatorului

■ *“Calculatorul este imparțial și consecvent”, afirmă primarul Simirad*

Ieri, la conferința de presă ținută de Constantin Simirad, primarul Iașului, acesta a declarat că ține în mod deosebit să precizeze că Legea caselor naționalizate va fi aplicată prin intermediul calculatorului, pentru a evita problemele care pot apărea pe parcurs, așa cum s-a întîmplat în aplicarea Legii fondului funciar. ***“Calculatorul este imparțial și consecvent. Astfel vom putea evita situații similare cu cazul cunoscut al juristului Conescu”*** - a arătat primarul Constantin Simirad.

În continuare a fost amintit faptul că Iașul este unul din ultimele municipii din țară care nu au trimis ajutoare pentru sinistrații din județele Alba, Cluj, Mureș și Neamț. În scopul rezolvării acestei probleme, primarul Constantin Simirad va avea o întrevedere, miercuri, 17 ianuarie, cu șefii regiilor autonome și cîțiva agenți economici importanți din Iași. **(C. NICOLAU)**

Feriți-vă de gripă

■ *zilnic, la Spitalul de Boli Infecțioase și la Spitalul pentru elevi și studenți se internează zeci de persoane suspecte de gripă*

Din totalul de 277 bolnavi care se aflau internați ieri la Spitalul de Boli Infecțioase, peste treizeci la sută prezintă diferite viroze respiratorii. Din aceștia patruzeci de bolnavi sînt cu observații de gripă. Potrivit informațiilor furnizate de dr. Irina Iacob, medic la Spitalul de Boli Infecțioase, numai în primele două săptămîni ale acestei luni s-a constatat un număr dublu de cazuri de gripă comparativ cu numărul bolnavilor de gripă înregistrați pe întreaga perioadă a lunii ianuarie 1995. Numai în acest sfîrșit de săptămînă au fost internate alte treizeci de persoane, marea majoritate a celor care s-au adresat Spitalului de Boli Infecțioase fiind, după cum a menționat dr. Irina Iacob, adulți și bătrîni. La bolnavii cu viroze respiratorii, respectiv gripă, aflați în îngrijirea specialiștilor de la acest spital, se adaugă alte zeci de persoane izolate în saloane speciale din cadrul altor spitale. Acești bolnavi, pe lîngă virozele respiratorii care au necesitat izolarea lor de ceilalți pacienți, au fost internați în spitale pentru afecțiuni cronice precum și boli cardiovasculare, afecțiuni renale, ulcer etc.

De asemenea, dr. Verona Vieriu, directoarea Spitalului pentru elevi și studenți, a ținut să precizeze că în toate școlile și liceele din Iași au apărut cazuri sporadice de gripă, un număr mai mare de îmbolnăviri înregistrîndu-se la Liceul de Informatică și la Școala generală nr. 9 din Păcurari unde s-a constatat un absenteism îngrijorător. Dr. Verona Vieriu a mai menționat că atît elevii, cît și studenții, la primele semne ale bolii, se pot adresa cabinetelor medicale școlare, care sînt dotate cu întreaga gamă de medicamente antigripale. Reamintim tuturor persoanelor care prezintă simptomele specifice virozelor respiratorii sau gripei să se adreseze specialiștilor, singurii în măsură să stabilească o schemă terapeutică, ce poate să cuprindă sau nu antibiotice, în funcție de gravitatea bolii. De asemenea, se recomandă pentru această perioadă o alimentație bogată în vitamine, precum și un tratament de întreținere cu paracetamol - pentru cei care nu au probleme digestive sau cu aspirină. **(M. CĂNĂNĂU)**

Măsuri pentru prevenirea îmbolnăvirilor cu gripă

1. Evitați aglomerațiile din colectivități închise (săli de spectacole, mijloace de transport în comun etc.);

2. Nu atingeți obiectele folosite de persoane bolnave de gripă;

3. Pentru această perioadă se recomandă o alimentație bogată în vitamine;

4. Preventiv, este indicat un tratament de întreținere cu paracetamol, aspirine și vitamina C.

În Iași, din 170 de adăposturi de protecție civilă, sînt funcționale numai zece

Săptămîna trecută, Constantin Simirad, primarul Iașului, a avut o întîlnire cu membrii Statului Major de Protecție Civilă a municipiului.

Deoarece în Iași sînt circa 170 de adăposturi de protecție civilă, din care numai 10 pot fi folosite, iar din acestea doar patru dispun de filtroventilație, s-a luat hotărîrea ca în 1996 Primăria Iași să aloce 50 milioane lei pentru punerea la punct a 50 de adăposturi, astfel încît, în caz de dezastru, măcar acestea să poată fi folosite. Acum, majoritatea acestor adăposturi sînt degradate, deoarece nu s-au efectuat operații de întreținere sau reparații dinainte de 1989. Avînd în vedere că multe dintre adăposturi sînt plasate în subsolul unor blocuri, sînt cîteva cazuri în care locatarii imobilelor respective și-au construit boxe pentru folosință personală. Aceste boxe vor fi dezafectate, bunurile aflate înăuntru evacuate, iar eventualele daune produse vor fi suportate de locatarii implicați. **(C. NICOLAU)**

Ministrul Gheorghe Tinca a afirmat că generalul Cheptine nu mai poate deține funcția de comandant

■ *“asupra generalului planează anumite suspiciuni din cauza cărora acesta nu mai poate deține funcția de comandant”, a afirmat ministrul Apărării Naționale*

Potrivit unui comunicat al MApN, emis la data de 12 ianuarie 1996, s-a anunțat că generalul de brigadă ***Viorel Cheptine***, comandantul Corpului de Armată 10, a fost eliberat din funcție și pus la dispoziția Ministerului pentru încadrare. Purtătorul de cuvînt al MApN a declarat că această decizie a fost luată în urma verificării unor acuzații publicate în presa ieșeană (mai exact de cotidianul **“MONITORUL”**), acuzații care se refereau la averea generalului în discuție. Este vorba de o vilă construită ilegal în județul Neamț, de încercarea de a obține în mod dubios 5.000 de metri pătrați de teren în una dintre cele mai bune zone din Iași, de unele fapte de braconaj și de o nouă vilă estimată la aproximativ 600 de milioane, vilă aflată în construcție tot în Iași.

În plus față de aceste aspecte din viața generalului Cheptine, a mai apărut, după cum a prezentat ieri presa centrală, și un eveniment grav petrecut în vara anului trecut. Este vorba de dezertarea unui militar din Batalionul de căști albastre de la Iași care în luna august 1995 a participat la o aplicație în statul american Louisiana. Generalul Viorel Cheptine a fost avertizat de către Direcția de Contraspionaj a MApN că militarul respectiv intenționează să rămînă în SUA însă a ignorat această sesizare. Referindu-se la demiterea generalului ieșean, ministrul Gheorghe Tinca a declarat presei că ***“asupra generalului planează anumite suspiciuni din cauza cărora acesta nu mai poate deține funcția de comandant”***. Ministrul a precizat că urmează să fie demiși și alți ofițeri superiori aflați în anchetă la Corpul de Control al Armatei.

Surse din cadrul MApN ne-au declarat că ultimul control efectuat la sediul Corpului de Armată 10 a verificat gestiunea acestuia. Imediat după ce comisia de control s-a deplasat cu rezultatele la București, Colegiul MApN a hotărît eliberarea din funcție a generalului Viorel Cheptine. Acesta din urmă nu a putut fi contactat, încercările redactorilor noștri rămînînd fără rezultat. Totuși, prefectul județului, ***Dan Gâlea,*** a afirmat ieri că generalul suspendat va organiza o conferință de presă pentru a oferi lămuriri în acest caz. **(Ovidiu SCUTELNICU)**

Ministrul Gheorghe Tinca este foarte grijuliu în ceea ce privește imaginea armatei

Obiect al unei tentative de vînzare în străinătate

Mariana Smîntînică este acum ocrotită de Leagănul de Copii Iași

Ministerul de Interne a transmis Comisiei Județene de Ocrotire a Minorilor Iași o notă, prin care se solicită internarea micuței ***Mariana Smîntînică***, în vîrstă de aproximativ șapte-opt luni, în Leagănul de Copii Iași. Fetița a făcut obiectul unei tentative de vînzare în străinătate, subiect despre care cotidianul **“Monitorul”** a relatat pe larg în numărul său din 8 decembrie 1995. Amintim că, în luna noiembrie, la Iași, au fost arestați cîțiva dintre membrii unei rețele internaționale de traficanți de copii cu vîrste pînă la un an. Prin această filieră, copiii erau scoși din România și vînduți în Israel, foarte probabil în scopul înfierii. Părinții fetiței nu au fost încă identificați. Pînă la clarificarea situației sale legale, fetița, adusă de traficanți de la București la Iași, va fi ocrotită la Leagănul de Copii Iași. **(G.PARFENIE)**

INSTITUTUL EUROPEAN
PENTRU COOPERARE
CULTURAL ȘTIINȚIFICĂ IAȘI
str. Cronicar Mustea nr. 17, Iași
tel. 032/127311, fax 032/ 230197

Serviciile oferite de Institutul European Iași prin departamentele de profil sînt:
- grafică publicitară
- imprimare tipografică

(formulare tipizate, etichete pt. ambalaje individuale și colective în 1-6 culori, autocolante, prospecte, pliante și mape publicitare, cataloage de produse, calendare, broșuri, cărți, ecusoane și alte tipărituri plastificate pînă la format A3 etc)

AUTO dinasty
oferă
PIESE AUTO
pentru mașini străine
și indigene
Dacia, Raba, Saviem, tractor
•pinioane •cutii viteză •seturi motor •pompe (apă, ulei, motorină, benzină) •arbori cotiți •supape •demaroare •camere frînare •alternatoare •acumulatori import
Pentru micii producători mașini de rindeluit, frezat, și găurit, strung universal
EN DETAIL•EN GROS
Str. Păcurari 79
(vis-a-vis de Service Păcurari)
Tel. 250330 Fax: 250329

În această perioadă
DECORA *vă așteaptă*
la magazinul din
Piața Unirii
unde se pot primi
comenzile dvs.
Program zilnic: 8.00 - 20.00
Duminica: 10.00 - 14.00
Tel. **142937**

EuroBIT s.r.l. Iași
CALCULATOARE
IMPRIMANTE
PROGRAME CONTABILITATE
Consultați
oferta noastră!
STR. A. PANU 36, BL. 1 B
TEL. 214010/211494
TEL./FAX: 211494

CIB CIRO
CREDITANSTALT INVEST ROMÂNIA
oferă investitorilor
FONDULUI ROMÂN DE INVESTIȚII
275.000.000 lei în premii
La începutul lunii februarie, o tragere la sorți pentru investitorii programului A, care la 31.01.1996 au în sold minimum 300.000 lei.
1 premiu - de 25.000.000 lei
5 premii - de 5.000.000 lei
25 premii - de 1.000.000 lei
1.000 premii - de 100.000 lei
2.000 premii - de 50.000 lei

SC METALO Chimice SA
Str. Sf. Lazăr nr. 4, bl. P. Curcanu, tel. 032/116162, fax 032/114407

CONVOCARE

În temeiul art. 9 din Legea nr. 77/1994 și art. 77 din Legea nr. 31/1990,

SE CONVOACĂ
ADUNAREA GENERALĂ
EXTRAORDINARĂ A ACȚIONARILOR
S.C. "METALO-CHIMICE" S.A.

pentru data de **20.01.1996**, ora **10,00**, la sediul societății din Iași, str. Sf. Lazăr nr. 4, cu următoarea ordine de zi:

1. Modificarea corespunzătoare a Statutului societății, ca urmare a cumpărării acțiunilor de la F.P.S. și F.P.P.-II Moldova.
2. Alegerea administratorilor și cenzorilor.
3. Diverse.

În situația în care în urma acestei prime convoncări nu s-ar întruni cvorumul necesar ținerii adunării, Adunarea Generală Extraordinară a Acționarilor S.C. "METALO-CHIMICE" S.A. va avea loc la data de 24.01.1996, ora 10,00, cu aceeași ordine de zi și tot la sediul societății.

ADMINISTRAȚIA

nou!
Magazinul
MATERNA
Iași, str. Ștefan cel Mare și Sfînt nr. 14
VINDE MĂRFURI CU
PLATA ÎN RATE
Vă oferim un bogat sortiment de produse
◆ ELECTRICE ◆ ELECTRONICE
◆ UZ CASNIC ◆ CONFECȚII
Plata - în 6 rate lunare, cu un avans minim de 30% din valoarea mărfurilor cumpărate și o dobîndă de 5% lunar.

societate comercială
PAMBAC S.A.
Strada Calea Moinești nr. 14 BACĂU
Fax/Tel: 034/17.66.80 sau 11.74.09
Achiziționează griu de panificație de la producători agricoli, asociații familiale sau personale particulare.
Prețul negociabil.
Se asigură transportul.
Plata se va face imediat după recepția cantitativă - calitativă a grîului.

Numai așa se poate cîștiga
1.000.000 lei

Prima săptămînă a anului 1996 a marcat încheierea campaniei promoționale inițiată de Compania de Îmbuteliat Coca-Cola cu ocazia Sărbătorilor de iarnă.

Campania a început la jumătatea lunii noiembrie a anului trecut și a avut drept scop promovarea și familiarizarea consumatorilor cu produsele Coca-Cola ambalate în stica de 1L.

În cinci mari magazine din Iași: Eden Market, R.C. STAR, Hala Centrală, Moldova Universal, Super Copou, au fost construite standuri gigantice formate din 1000 de navete de 1L cu produse Coca-Cola.

În fiecare din magazinele menționate s-a organizat o tombolă avînd drept premiu cîte 1.000.000 de lei pentru fiecare magazin. Pe toată durata campaniei promoționale un reprezentant al Companiei Coca-Cola, prezent la fiecare stand, a oferit fiecărui cumpărător al unei sticle de 1L cîte un talon de participare la tombolă, peste 100.000 de consumatori ieșeni participînd la această acțiune.

Tragerea la sorți s-a desfășurat în 5 ianuarie, în fiecare din magazinele prezentate mai sus. La aceste trageri, alături de un numeros public, au participat reprezentanți Coca-Cola, patroni de magazine, mass-media locală. Extragerea din urmă a mult visatului talon cîștigător a fost încredințată unui dintre participanții aflați la locul tragerii la sorți.

Sorții au decis ca fericiții cîștigători ai cîte unui milion de lei, să fie:

EDEN MARKET:
MELICĂ CLAUDIA - 22 ani, str. C. Negri 37
R.C. STAR:
NEGUREANU FLORIN - 27 ani, str. Basarab 4
HALA CENTRALĂ:
CIUREANU IOANA - 7 ani, str. A. Panu 40
MOLDOVA UNIVERSAL:
BORȘ PETRU - 25 ani, str. G. Coșbuc
SUPER COPOU:
FOIA CRISTIAN - 27 ani, str. T. Cozma 12.

Compania de Îmbuteliat Coca-Cola Iași mulțumește și pe această cale celor care i-au sprijinit echipa în această campanie promoțională și invită să participați la acțiunile viitoare ale Companiei Coca-Coca.

ALWAYS Coca-Cola®
IAȘI, Calea Chișinăului nr. 47
Tel. 032/231000, fax 032/231122

MONITORUL DE IAȘI

La sfîrșitul săptămînii

Va începe eliberare noilor permise de conducere

La sfîrșitul acestei săptămîni este de așteptat ca poliția ieșeană să elibereze primele permise de conducere din noua serie, care au forma complet modificată fată de cele aflate în circulatie. Fotografiile posesorului unui asemenea carnet de conducere sînt realizate prin procedee electronice de firma ieșeană ***DOMIRO S.R.L.***, al cărei sediu se află în spatele clădirii Tribunalului Județean Iași. Contactat ieri de redactorii cotidianului "Monitorul", patronul firmei amintite, Mirică Dodan, a declarat că pretul unor asemenea fotografii - realizate cu aparatură furnizată de firma germană "Mitsubishi Electronic" Gmbh - se ridică la opt mii de lei.

S.C. DOMIRO S.R.L. este singura autorizată de concernul german amintit să execute în județul Iași aceste fotografii pentru noile permise de conducere.

Valoarea acestor echipamente fotografice se cifrează la aproximativ zece mii dolari, echivalentul a circa 30 de milioane lei. Mirică Dodan ne-a precizat: "Această activitate a fost concesionată firmei germane în urma unei licitatii organizată de guvern, la care au participat și alte firme producătoare de echipamente fotografice, dar care aveau sisteme chimice de producție".

Conform datelor pe care le detinem în prezent, noile permise de conducere vor fi protejate de o folie de plastic, care va asigura integritatea acestui act. În ceea ce privește mentiunile care sînt trecute acum în permisul de conducere, acestea vor fi înregistrate în fișa permisului de conducere, aflată la poliție. Noile permise de conducere vor deveni obligatorii, pentru toți conducătorii auto, de la data de 1 ianuarie 1998, dată pînă la care sînt valabile și permisele actuale.

Firmele iesene pătrund pe piata fostei Iugoslavii

S.C. SUPREM a obținut certificate de calitate Lloyd's Register

Conducerea S.C. SUPREM S.A. a încheiat, în cursul săptămînii trecute, un contract comercial cu firma POBEDA Novisad, pentru livrarea de subansamble pentru motostivuitoare. Potrivit informatiilor furnizate de Viorel Braia, managerul S.C. SUPREM (fosta IUPSR), POBEDA Novisad este un holding producător de utilaje de transport și ridicat, care a solicitat firmei iesene subansamble în valoare de 42.000 dolari (într-o primă etapă). Contractul se derulează începînd cu această săptămînă, prima livrare urmînd a fi efectuată pînă la sfîrșitul lunii februarie. Viorel Braia a precizat că cele două firme au semnat un contract-cadru, care va da posibilitatea - în cazul în care produsele S.C. SUPREM vor fi performante - să fie continuate operațiunile comerciale dintre parteneri și în perioada următoare. Mentionăm că, recent, S.C. SUPREM S.A. a obținut certificarea calității din partea companiei britanice "Lloyd's Register". Aceasta înseamnă că produsele obtinute pe două linii tehnologice (producție de corpuri de măcinare turnate și blindaje și producție de utilaje pentru industria lemnului) respectă standardele de calitate ale Comunitătii Europene. Acest lucru va facilita considerabil obținerea de către firma ieșeană a unor contracte de producție cu parteneri externi. **(M. BREZEANU)**

O intentie a Primăriei

Chirii fixe pentru fiecare zonă și fiecare categorie de comerț practicată de tonetari

Pentru a evita negocierea chiriilor ce urmează a fi plătite de tonetari în Iași, în 1996, Primăria intentionează să stabilească pentru fiecare zonă cuantumuri fixe ale chiriilor. Pentru reglementarea acestor cuantumuri se va elabora, în cursul acestei săptămîni, un proiect de hotărîre care va fi luat în discuție cu ocazia ședinței Consiliului Local fixată pentru data de luni, 29 ianuarie a.c. Mentionăm că în prezent chiriile plătite de tonetari sînt stabilite după cum urmează:

- pentru zona centrală - 19.200 lei /mp/lună;
- pentru celelalte zone - 14.400 lei/mp/lună;
- pentru presă-carte (indiferent de zonă) - 7.200 lei/mp/lună.

Deoarece aceste cuantumuri provoacă unele discuții, problema se va rediscuta, după cum am precizat mai sus. **(C. NICOLAU)**

Un caz interesant pe bulevardul N. Iorga: cine repară acoperișurile degradate ale blocurilor?

R.A. TERMOFICARE și locatarii blocului K2 stau cu mîinile în sîn și se uită cum se dărîmă clădirea

Datorită infiltrațiilor masive de apă, pentru familiile care locuiesc la ultimul etaj al blocului K2, din bulevardul Nicolae Iorga, traiul a devenit practic insuportabil. În cei treizeci de ani care au trecut de la construcție, terasa blocului a ajuns la un asemenea nivel de degradare, încît plafoanele celor patru apartamente de la ultimul etaj s-au transformat la ora actuală în adevărați bureți mustind de apă. Umezeala și mirosul persistent de mucegai au făcut ca deja două din familiile afectate să se refugieze la rudele apropiate. În apartamentele familiilor rămase "pe poziție" lighenele din fiecare cameră reprezintă piese de mobilier indispensabile

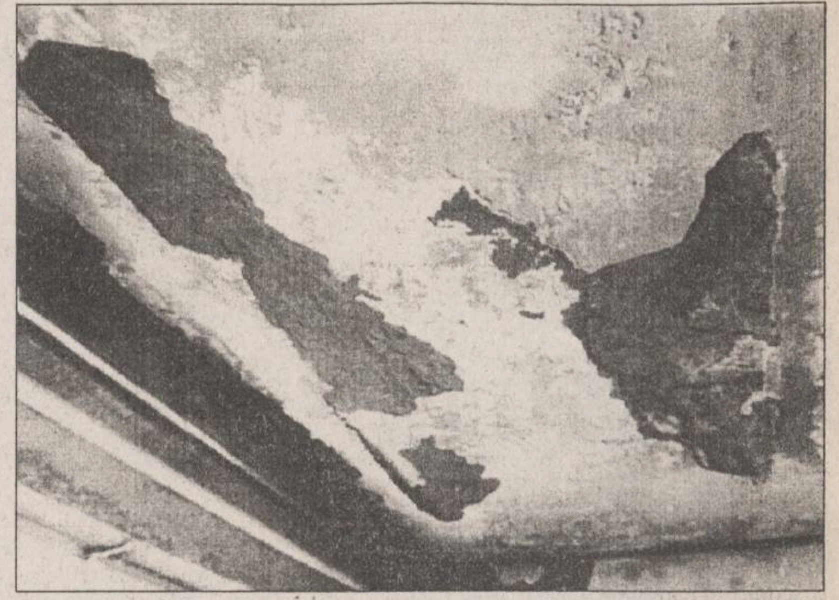

Bucăți mari din planșeul apartamentelor de la ultimului etaj al blocului K2 au căzut din cauza infiltrațiilor de apă

Vecinii de la etajele inferioare refuză să plătească pentru reparații

"Totul a început acum patru ani. Cînd au apărut primele pete de apă pe plafon am început să-mi pun problema reparării acoperișului, dar, cînd am aflat care este costul lucrării, mi-am dat seama că n-o să am niciodată atîția bani cît să suport singură cheltuielile" - ne-a mărturisit *Maria Cucuveică*, pensionară.

Odată cu accelerarea infiltrațiilor prin plafon, pentru nefericiții locatari de la ultimul etaj al blocului K2 problema s-a transformat în calvar cînd și-au dat seama că vecinii de la etajele inferioare refuză fără scrupule să contribuie cu bani la repararea acoperișului. Aceasta în timp ce o Hotărîre a Consiliului Local Iași (30/1983), aflată în vigoare, stabilește clar că terasele blocurilor, ca și subsolurile, reprezintă spații de folosință comună, deci întreținerea acestora revine obligatoriu tuturor locatarilor. Chiar și cu legea în fată, oamenii au dat din umeri, mai ales că în casele lor încă nu plouă, justificarea tuturor fiind..."sîntem săraci, n-avem bani". Într-adevăr, din cele 20 de familii care locuiesc în bloc, doar 3 familii sînt formate din salariați. În rest, pensionari, șomeri sau, ironia soartei, oameni în puterea vîrstei dar pensionați pe caz de boală.

Ca de cele mai multe ori, ordinele lui Arcadie Dubeț nu sînt respectate

Pe de altă parte, asociația de locatari din care face parte și blocul K2 se află sub patronajul Regiei de "Termoficare", prin serviciul special creat, Administrația de Clădiri. Conform contractului încheiat între cele două părți, Regia de "Termoficare" este obligată să asigure întreținerea imobilului pe care îl administrează și, în același timp, să-i forțeze pe proprietarii imobilului să achite contravaloarea lucrărilor.

De altfel, în septembrie 1995, *Arcadie Dubeț*, directorul de la RAT Iași, a dat un ordin scris subordonaților săi ca, în maxim două săptămîni să efectueze reparația. Ordinul a rămas "în aer", nici pînă în ziua de astăzi nerealizîndu-se nimic.

"Sînt victima indolenței vecinilor și a birocraților de la RAT"

"Acum, eu nu mai pot locui în acel apartament, deoarece fetița mea s-ar îmbolnăvi. Sînt victima indolenței vecinilor și a birocraților de la RAT. Ultima soluție ar fi să-i dau în judecată, în mod normal aș cîștiga sigur, dar mi-e lehamite", a declarat locatara ***Cristina Lucescu.***

Precizăm că la două blocuri alăturate, confruntate în ultimii ani cu aceeași problemă, oamenii au strîns suma necesară pentru înlocuirea plafonului. Și în acele blocuri, pensionarii și șomerii au aceeași pondere. Devizul lucrării se ridică la aproximativ 3,6 milioane lei, de familie revenind cam 180,000 lei. Acolo unde s-a efectuat lucrarea, familiile au achitat această sumă eșalonat în 10 luni. **(G. GACHI)**

Răspunsul directorului Arcadie Dubeț

Solicitat să dea un răspuns, după patru luni după ce și-a pus semnătura pe un ordin de începere a reparațiilor, directorul *Arcadie Dubeț* **(foto)** a părut că-și amintește vag această problemă: *"Voi lua legătura cu inginerul Vornicu* (șeful serviciului Administrația de Clădiri - n.r.) *să văd ce s-a întîmplat. Oricum nu pot începe o lucrare pînă ce nu primesc confirmarea devizului prin semnăturile tuturor locatarilor. Dacă oamenii mei făceau reparația cine i-ar fi plătit?"*. Întrebarea rămasă fără răspuns este de ce nu a fost totuși începută lucrarea, atîta timp cît, legal, locatarii ar fi fost obligați s-o achite ulterior.

Suspans în învățămînt

Va majora sau nu Guvernùl salariile?

Ieri, au fost reluate discuțiile dintre reprezentantii guvernului și ai celor șase federatii sindicale din învățămînt, cu privire la noua grilă de salarizare, majorarea bugetului alocat învățămîntului, acordarea coeficientului de 2%, precum și cu privire la alte puncte care nu au fost încă rezolvate și care sînt prevăzute în protestul federatiilor. De asemenea, Federația Sindicatelor Libere din Învățămînt "Spiru Haret" a înaintat guvernului un nou proiect cu privire la criteriile de acordare a salariului de merit în învățămînt.

Negocierile se vor încheia vineri, 19 ianuarie, cînd federatiile sindicale participante la discuții vor face un bilanț al rezultatelor obținute în urma acestor întîlniri. Referitor la creșterea salariilor profesorilor, *Gheorghe Isvoranu*, președintele USLIP Iași, a declarat că nu crede în majorarea coeficienților de ierarhizare a salariilor pentru profesori, existînd însă posibilitatea majorării salariilor pentru personalul TESA, începînd din luna martie. Amintim că la nivel național, a fost declanșat un referendum prin care este consultat personalul din învățămînt cu privire la demararea actiunilor revendicative, respectiv grevă de avertisment, mitinguri, marșuri de protest și grevă generală. **(M. POPESCU)**

Civilizatia omului de tip nou

"Ce mediu, lăsați mediul. Ce vedeți rău că vrea omul să-și crească niște păsări lîngă bloc"

Lipsa gardurilor vii și a verdeții dezvăluie în anotimpul rece o fată cu adevărat urîtă a orașului. La tot pasul, în cartierele muncitorești se pot vedea în jurul blocurilor de locuințe grădini transformate în locuri de depozitare, cotețe goale și, ca o specialitate de sezon, afumători. Lemne, scînduri, oale sparte, bucăți de nailon sau de metal, lăzi, cutii de plastic completează decorul din jurul blocurilor. Spațiile verzi țin loc, astfel, de magazin cu vechituri. Cartierul cel mai "colorat" din acest punct de vedere este Nicolina-CUG, care nici vara nu arată prea bine. Dar aici, pe lîngă obișnuitele vechituri, se pot vedea și păsări de curte ținute în țarcuri improvizate, tot pe spațiile din jurul blocurilor. În spatele blocului 612 din strada Clopotari, un locuitor din zonă și-a amenajat o adevărată curte, de peste 20 mp. În cotețul din resturi de scînduri sălășluiesc vreo zece găini roșcate ce-și dispută spațiul cu cîteva pisici maidaneze. Alături de cotet, gospodarul și-a amenajat și un loc de odihnă; o masă și cîteva bănci în jurul ei. Pe tot spatiul, împrejmuit cu grijă, sînt împrăștiate lemne și alte obiecte, strînse probabil pentru zile negre. Curtea are o poartă de lemn închisă cu lanț și lacăt.

Locatarii din blocul 612 susțin că nu știu a cui este amenajarea și nici nu par deranjați în vreun fel de ea. "Nu știu a cui este și nici nu mă interesează. Dacă aș fi avut cu ce, mi-aș fi făcut și eu așa ceva și să fi îndrăznit cineva să nu fie de acord", ne-a apostrofat o gospodină de la balcon. "Ce vedeti rău că vrea omul să crească niște păsări, să aibă și el un pic de carne și niște ouă? Ce mediu, lăsați mediul! Mai rău ne intoxică fumul de la mașini decît niște biete găini", spune *Ion Albu*, pensionar din zonă. De fapt, această indolență pare a fi generală în cartiere ca Nicolina. Doar o femeie care n-a vrut să-și dea numele, a spus că îi lipsesc florile: "Pe vremea lui Ceausescu nu aveai voie să ții în grădini găini sau să pui porumb. Acum parcă-i țara lui Papură-Vodă. Fiecare face ce-i place și unde-i place. Consider că Primăria ar trebui să ia măsuri severe pentru cei ce nu respectă regulile de convietuire, regulile orașului, de fapt". **(Dana PAVEL)**

lumea pe dos ● lumea pe dos ● lumea pe dos

Zaharia Hordilă și-a alungat femeia și copiii din casă

Duminică, 14 ianuarie 1996, Zaharia Hordilă (46 ani), din Iași, fără ocupație, a fost sanctionat de Judecătoria Iasi cu o lună de zile închisoare contravențională, conform Legii 61/1991. În noaptea de 13/14 ianuarie, fiind beat, Zaharia Hordilă a provocat scandal la locuinta sa din str. I.C. Brătianu nr. 30. A fost chemată poliția, care l-a sancționat cu amendă. După plecarea poliţiștilor, stăpînul casei a pornit din nou cearta cu familia lui, alungîndu-și sotia și cei șase copii de acasă.

Un pieton a fost acroșat de un tractor cu remorcă

La Tg. Frumos, Gheorghe Moldovanu (47 ani), din localitate, în timp ce conducea tractorul cu remorcă 41-IS-4490, proprietate a S.C. AVICOLA S.A. Iași, l-a acroșat și rănit grav, în ziua de 13 ianuarie a.c., pe Dumitru Marian (27 ani), care staționa la marginea șoselei. În urma cercetărilor, poliția a stabilit că accidentul s-a produs din cauza neatenției șoferului Gheorghe Moldovanu.

Sinucidere cu substanță toxică

Poliția din Răducăneni s-a sesizat, în urma unui zvon public, în legătură cu decesul, din seara de 12 ianuarie a.c., a Nataliei Irimia (43 ani), din localitate, care ar fi murit în timp ce era transportată cu un autoturism particular la un spital din Iași. Cercetările polițiștilor, întreprinse pe 14 ianuarie, au relevat că Natalia Irimia s-a intoxicat cu o substantă nocivă; ea a lăsat un bilet din care reieșea intenția sa de a se sinucide. Nu se cunoaste încă motivația gestului comis de Natalia Irimia.

Mamă și fiică la furat

La Ferma nr. 3 "Sîrca" (județul Iași), în ziua de 12 ianuarie 1996, la ora 14,30, Viorica Porcaru (37 ani) și fiica ei, Lucreția Porcaru (13 ani), din comuna Bălțati, au fost prinse de gardienii publici în momentul în care încercau să fure, din incinta unității, aproximativ 200 metri de furtun din material plastic, în valoare de 34.400 lei. A fost anunțată conducerea fermei și au fost informate organele de poliție.

Simona Jeni Guța a fost prinsă în Gara Iași

Subofițerii Postului de Poliție TF din stația CFR Iași au depistat-o, în ziua de 12 ianuarie a.c., pe peronul gării, pe Simona Jeni Guța (20 ani), din Cîmpia Turzii (județul Cluj), care a înselat-o în acea zi pe minora Rodica Cozaciuc (13 ani) cu suma de 15.000 lei. Rodica Cozaciuc, din localitatea Săveni (județul Botoșani), tranzita prin Iasi, cu destinația Brăila, la bunicii ei. În Gara Iași, minora a fost racolată de S.J. Guta, care i-a promis că o duce în oraș, la locuinta unei rude, unde se poate spăla și odihni. Ajunse în fata unui bloc, S.J. Guta a convins-o pe fată să-i dea ei toți banii care-i avea (15.000 lei), apoi i-a spus să aștepte acolo pe trotuar, că va reveni în două minute. După ce-a așteptat o bună perioadă de timp, Rodica Cozaciuc, întelegînd că a fost păcălită, s-a întors în gară unde a reclamat polițiștilor cele întîmplate. Polițiștii au identificat-o, după semnalmente, în scurt timp, pe hoață. Simona Jeni Guța era dată în urmărire generală pentru săvîrșirea unor infractiuni de călătorie frauduloasă cu trenul. Ea a fost reținută pentru cercetări la arestul I.J.P. Iași. Din suma de bani furată au fost recuperați 13.000 lei. **(Valentin ISPIR)**

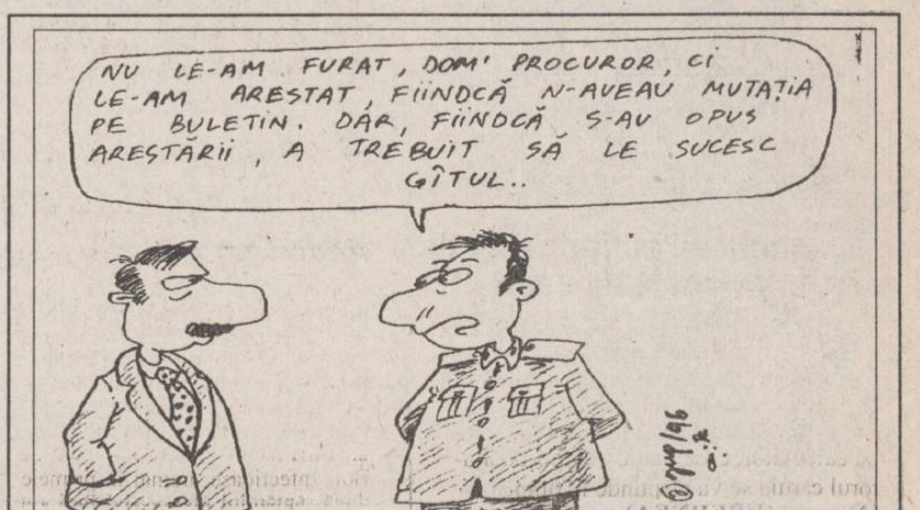
NU LE-AM FURAT, DOM' PROCUROR, CI LE-AM ARESTAT, FIINDCĂ N-AVEAU MUTAȚIA PE BULETIN. DAR, FIINDCĂ S-AU OPUS ARESTĂRII, A TREBUIT SĂ LE SUCESC GÎTUL..

Un sergent major botoșănean este judecat pentru furt de găini

■ ***împreună cu un amic, el a intrat în coteț, a rupt capul păsărilor și le-a pus într-un sac***

Sergentul major ***Corneliu Nemiscu***, în vîrstă de 21 de ani, angajat ca agent de ordine în cadrul Poliției Municipiului Botoșani, a fost trimis în judecată, prin rechizitoriul întocmit la Parchetul Militar Iași, sub acuzația de furt calificat din avutul privat. Agentul de ordine este învinuit că i-a sustras 14 păsări părții vătămate, Emil Alexa.

În actul de trimitere în judecată se mai menționează că sergentul major Nemiscu a comis infracțiunea împreună cu unul dintre paznicii SC CONREC SA, *Mihai Mocanu*.

Precizăm că sergentul major își îndeplinea atribuțiunile de serviciu în zona stadionului "Unirea tricolor", proprietate a părții vătămate. Acesta din urmă își amenajase, în interiorul stadionului, un coteț în care creștea rațe, gîște, curci și găini.

În noaptea de 16 spre 17 decembrie 1995, conform unei înțelegeri prealabile, polițistul și paznicul (al cărui obiectiv de pază se află chiar în vecinătate) au intrat în incinta stadionului. Mihai Mocanu a forțat ușa la coteț, a prins păsările, le-a sucit gîturile și le-a aruncat în sacul ținut la ușa cotețului de polițistul Nemiscu. După prădarea cotețului cei doi acuzați s-au urcat în mașina polițistului și au plecat. Păsările au fost apoi împărțite. Două zile mai tîrziu, sergentul major și paznicul au fost arestați. La termenul de ieri al procesului intentat celor doi, apărarea a solicitat eliberarea polițistului pe cauțiune. Sentința a rămas în pronunțare. **(Adina SCUTELNICU)**

Ieri

Conferință de presă a PUNR

"În alegeri, o alianță a partidelor liberale cu o nuanță de dreapta ar surclasa și PDSR și CDR", a declarat ieri deputatul PUNR, *Petru Ioan*, în cadrul conferintei de presă a PUNR - Iasi. Aceasta datorită *"lipsei de substanță a ofertei CDR"* și, pe de altă parte, datorită rezultatelor guvernării PDSR. Deputatul PUNR a subliniat disponibilitatea partidului pe care îl reprezintă de a colabora în perioada alegerilor, chiar și cu UDMR. *"Sîntem pregătiți pentru toate formele de colaborare la alegeri"*, a menționat *Petru Ioan*. Această disponibilitate nu o manifestă însă și UDMR. *"Este exclusă orice formă de colaborare cu formațiunile pe care noi le credem extremist-naționaliste - PUNR, PRM și PSM"*, ne-a declarat ieri *Anton Niculescu*, consilierul politic al președintelui UDMR. Referindu-se la cele două scrisori deschise adresate recent de vicepreședintele PUNR, *Ioan Gavra*, conducerii acestui partid și în care erau analizate posibilele aliante cu PAC, PL'93 și PD, deputatul Petru Ioan a declarat: *"Domnul Gavra a avansat niște ipoteze. Este foarte binevenit faptul că partidele respective nu au respins o eventuală comunicare"*. În ceea ce privește identitatea candidaților PUNR pentru posturile de primar și viceprimar al municipiului Iași, aceasta va fi dezvăluită în momentul depunerii candidaturilor. **(Monica TOMA)**

SFOS
FUNDAȚIA SOROS PENTRU O SOCIETATE DESCHISĂ
Str. Moara de Foc 35, 6600 Iași, România, P.O. Box 6-1356
☎ *032/252920, 252922 Fax: 032/252926 E-Mail: iasiall@iasi.soros.ro*

FUNDAȚIA SOROS PENTRU O SOCIETATE DESCHISĂ
anunță programul de
CERERI DE FINANȚARE

Prin acest program, Fundația Soros finanțează proiecte independente pe care le primește de la persoane individuale, asociații, instituții etc. Suportul financiar este acordat proiectelor cu impact social, cultural, științific, educațional.

Suportul financiar se acordă pentru completare de bursă, transport în cazul celor care au obținut o bursă și nu dispun de fonduri pentru deplasare sau transport pentru deplasare la conferințe, concursuri, cursuri de vară, schimburi de experiență etc.

De asemenea, se poate solicita sprijin financiar pentru completarea dotării cu echipamente a diferitelor instituții, asociații non-profit, organizații neguvernamentale, pentru conectare la INTERNET, pentru organizare de simpozioane etc.

Prima ședință a Comisiei acestui program va fi pe 5 februarie 1996.

Pentru întocmitrea unui dosar este necesar un formular tip, care se poate obține de la sediul Fundației Soros din:

Iasi, str. Moara de Foc nr. 35, etaj 7, tel. 252920; 252922.

Dosarele completate vor fi depuse la sediul Fundației cu zece zile înaintea ședinței în care vor fi discutate.

Program cu publicul: luni - joi, între orele 14,00 - 17,00.
Relații cu publicul: Gabriela Zaharia
Maria Scripa

IASICON
Garanția calității construcțiilor !
B-dul T. Vladimirescu nr. 32 A; tel. 177443, fax 145343

ROTOPERCUTANTĂ - PICKHAMMER ER 382 K RYOBI

Este destinată lucrărilor în teren unde electricitatea nu este accesibilă
Are un motor cu aprindere prin scînteie, **în 2 timpi, cu o putere de 1,3 CP și capacitatea cilindrică de 24,1 cc.**
Oferă posibilitatea găuririi în beton pînă la diametrul de **38 mm (11/2")**
Poate fi folosit și ca **pickhammer asigurînd o percuție de 3200 lovituri/minut.**
Această sculă nu ar trebui să lipsească din dotarea nici unei societăți de construcții, instalații sau intervenții.
GARANȚIE I AN

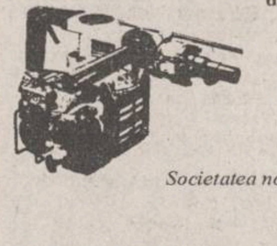

CARACTERISTICI ER 382 K:
PUTERE LA 7000 RPM 1.3 CP
VITEZĂ 0-360/MIN
LOVITORI PE MINUT 0-3200
DIAMETRU ÎN BETON 38-120 MM
CAPACITATE MOTOR 24.1 CC
Societatea noastră vă oferă și următoarele accesorii:
✓ **BURGHIU Ø16 x 400 mm**
✓ **DALTĂ RYOBI**
✓ **SPITZ RYOBI**
ALFA CIVIC
Se pot cumpăra de la magazinul
S.C. ALFA CIVIC S.R.L.
din str. Bradului nr. 3, bloc 907, tr. 5
(lîngă S.C. MOLDAVIA S.R.L.)
Telefon 222308
unelte ■ scule ■ dispozitive ■ accesorii ■ aparate electrice ■ instalații ■ adezivi ■ coloranți ■ abrazivi

SAFI SA
SOCIETATEA DE ASISTENȚĂ FINANCIARĂ ȘI INVESTIȚII
FINANCIAL SERVICES AND INVESTMENT COMPANY

FONDUL MUTUAL AL OAMENILOR DE AFACERI
Datele la zi valabile începînd de **LUNI, 15 ianuarie 1996:**
Număr C.I. în circulatie: 5.332.578 echivalent TIP C
Un certificat TIP A echivalent cu **8** cerfificate TIP C
Un certificat TIP B eschivalent cu **2** cerfificate TIP C
Activul net: 441.724,1 milioane lei
Valoarea la zi a certificatelor de Investitor (C.I.):
tip A: 662.800 lei - la răscumpărare
tip B: 165.700 lei - la răscumpărare
tip C: 82.850 lei - la vînzare sau răscumpărare
Puteti cumpăra certificate de investitor, zilnic, între orele 9.oo-17.oo, de la sediul firmei
Elvila Internațional
din Piața 14 Decembrie 1989 nr. 2 bis, et. 2, Iași.
Telefon *032/112220, 211014.*

MONITORUL FINANCIAR

Cursurile valutare de referință ale Băncii Naționale a României valabile pentru 16.01.1996:

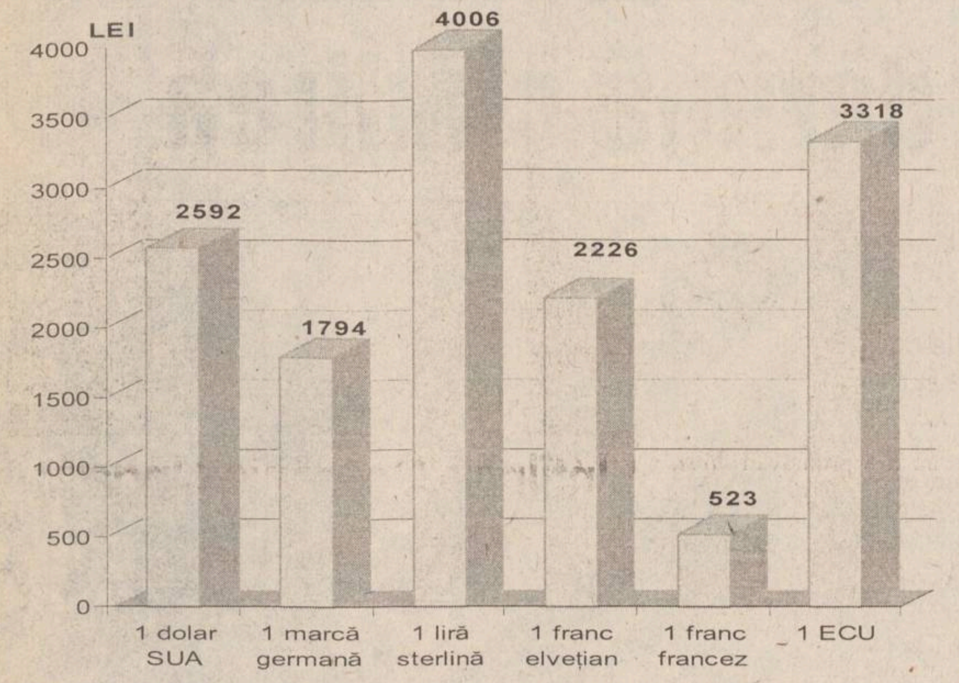

FMOA-SAFI

Valoarea la zi a certificatului de investitor (CI) la Fondul Mutual al Oamenilor de Afaceri (FMOA) - SAFI este, începînd de luni, 15 ianuarie, de 662.800 lei - tip A, 165.700 lei - tip B și 82.850 lei - tip C. Rentabilitatea CI fată de săptămîna trecută este de 1,4%, iar fată de 1 ianuarie 1995 este de 120%. Activul net al Fondului este de 441.724,1 milioane lei. Numărul CI aflate în circulatie este de 5.332.578 echivalent tip C.

Credit Fond

Valoarea la zi a unitătii de investiție (UI) la Fondul Mutual Credit Fond - administrat de Certinvest - a crescut de la 23.900 lei la 24.150 lei, începînd de luni, 15 ianuarie. Creșterea UI este de 99,6% fată de 1 ianuarie 1995 și de 141,5% fată de valoarea nominală. Activul net al Fondului este de 19,351 miliarde lei. Numărul de UI aflate în circulatie este de 801.297.

FRI

Valoarea la zi a certificatului de investitor la Fondul Român de Investitii, administrat de Creditanstalt Invest România este de 36 600 lei, tipul A, și 108.975 lei pentru tipul B.

Fondul de Investitii ARDAF

Valoarea la zi a certificatului de investitor la Fondul ARDAF este de 12 700 lei.

Fondul Armnonia

Începînd de luni, 15 ianuarie, valoarea la zi a titlului de participatie este de 21.000 lei, fată de o valoare initială de 20.000 lei.

Pentru consolidarea rezervei valutare

România va emite obligațiuni de stat pe piața internațională de capital

România va anunta, în curînd, emiterea de obligatiuni de stat pe piata internatională de capital, pentru prima dată după 60 de ani, a declarat Mugur Isărescu, guvernatorul BNR. Acesta nu a precizat pe care piată se va efectua emisiunea de obligatiuni și nici capitalul pe care speră să-l obtină. Pietele de capital avute în vedere pentru emiterea obligatiunilor sînt: piata europeană, americană și cea japoneză. Anul trecut, BNR a cerut unor agentii internationale specializate să evalueze riscul de tară al României, în vederea emiterii acestor obligatiuni. “Sumele obtinute din emiterea acestor obligatiuni vor fi destinate consolidării rezervei valutare și implicit stabilitătii monedei nationale”, a afirmat guvernatorul BNR. La sfîrșitul anului trecut, rezerva valutară a Băncii Nationale se situa între 600 și 700 milioane dolari, a declarat guvernatorul BNR. “Acest nivel, înseamnă ceva mai putin decît ne-am planificat”, a afirmat Isărescu. BNR își planificase atingerea la sfîrșitul anului trecut a unei rezerve valutare de aproximativ 1 miliard dolari. “Această diferentă negativă s-a datorat atît deficitului balantei comerciale care a fost mai mare decît prognozasem, cît și finantării externe care nu a fost la nivelul dorit”, a precizat guvernatorul BNR. Isărescu a mai spus că Banca Natională face eforturi pentru recuperarea acestei diferente, din intrările de valută ca urmare a emiterii de obligatiuni și din extinderea acordului stand-by cu FMI.

Cursul de schimb al principalelor valute valabil pentru 16.01.1996

Casele de schimb valutar	Dolar SUA		Marca germană	
	C	V	C	V
Banca Agricolă (tel. 146117)	2697	2747	1877	1912
Banca Dacia Felix (tel. 145125)	2810	2990	1900	2050
B.R.D (tel. 211340)	2600	2652	1798	1833
B.C.R. (tel. 211738)	2640	2690	1831	1872
Credit Bank (tel. 117591)	2640	3000	1810	2100
Casa de schimb Hygeco (tel. 112035)	3020	3199	2085	2199
Casa de schimb ACR (tel. 112345)	3000	3070	2000	2070
BANKCOOP (tel. 211236)	2850	1950	1850	1950
Casa de schimb Italian (tel. 213123	3000	3200	2100	2200
Banca “București” (tel. 212009)	2910	3050	1968	2090

Dobînzile plătite de băncile comerciale persoanelor fizice pentru depozitele la termen în lei

Durata depozitului	Banca Comercială Română	Banca Română pentru Dezvoltare	Banca "Ion Țiriac"	Banca București	Bankcoop	Banc Post	Credit Bank	Banca Agricolă	Banca "Dacia Felix"
1 lună	42%	39%	40%	39%	44%		42%	41%	42%
3 luni	42%	41%	45%	41%	49%	38%	47%	49%	48%
6 luni	43%	42%	42%	38%	47%	40%	48%	45%	43%
9 luni	43%	43%		36%	47%		49%	45%	40%
12 luni	44%	44%	40%	35%	50%	42%	50%	46%	35%
la vedere	18%	15%	20%	16%	21%	18%	18%	17%	18%
suma minimă	100 000 lei	100 000 lei	2 000 000 lei	1 000 000 lei negociabil	200 000 lei	500 000 lei	200 000 lei	500 000 lei	fără limită de sumă

Primăria din Tomești eliberează adrese în baza cărora poți să rămîi fără avere

■ *prefectul Dan Gâlea a sesizat Parchetul de pe lîngă Judecătoria Iași să ancheteze acest “abuz”*

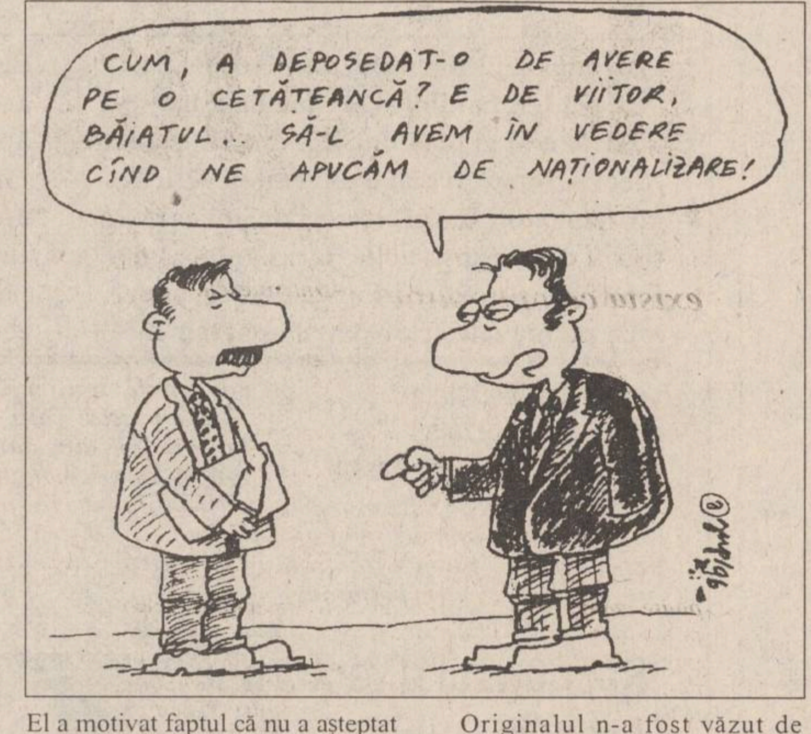
CUM, A DEPOSEDAT-O DE AVERE PE O CETĂȚEANCĂ? E DE VIITOR, BĂIATUL... SĂ-L AVEM ÎN VEDERE CÎND NE APUCĂM DE NAȚIONALIZARE!

Datorită abuzurilor primarului ***Ion Oprică*** și ale secretarului ***Constantin Agape***, de la Primăria Tomești, este deposedată de drepturi bătrîna ***Alexandrina Ionescu***, în vîrstă de 86 de ani, care locuiește în Iași. Acest lucru reiese din adresa trimisă de prefectul ***Dan Gâlea*** către Parchetul de pe lîngă Judecătoria Iași, în legătură cu acest caz.

Fiind moștenitoare a tatălui său, ***Irimia Baciu***, care a detinut 9,40 ha pămînt în Tomești, Alexandrina Ionescu a primit în anul 1992 dreptul de actionar, pentru suprafața de 4,28 ha, la S.C.A. Bucium S.A. De asemenea, ea a primit și 0,5 ha în fizic, prin decizia Comisiei judetene pentru stabilirea dreptului de proprietate asupra terenurilor, al cărei președinte este prefectul Dan Gâlea.

Asupra întregii suprafete de pămînt își revendică drepturile și ***Daniela Iacob***, nepoată a lui Irimia Baciu, aceasta invocînd existența unui act de partaj voluntar între rude, încheiat în 1937.

Conform legislației în vigoare, în asemenea cazuri, dreptul de moștenitor asupra pămîntului poate fi stabilit doar de Comisia județeană de fond funciar sau de instanțele judecătorești.

Daniela Iacob s-a adresat, însă, Primăriei Tomești, solicitînd numai 4 ha din cele 9,40 ha, pe care le-a detinut Irimia Baciu, arătînd că mai are 6 ha pămînt în comuna Sorogari și că nu are dreptul decît la 10 ha, conform Legii 18.

În aceste conditii, Consiliul Local Tomești, în mod dubios, trimite în data de 27 martie 1995 la S.C.A. Bucium o adresă, prin care cere ca în locul Alexandrinei Ionescu să fie trecută Daniela Iacob ca moștenitoare a lui Irimia Baciu. Prin această adresă, Consiliul Local Tomești nesocotește prevederile art. 11 din Legea 18, care arată că doar Comisia județeană de aplicare a Legii 18 și instantele judecătorești pot soluționa aceste probleme.

În mod surprinzător, fără o decizie a Comisiei judetene de fond funciar, ***ing. Maria Apostol***, de la S.C.A. Bucium, operează înlocuirea cerută.

Întrebată în baza căror acte a făcut modificarea, Maria Apostol a răspuns: ***“Așa a zis secretarul Constantin Agape, de la Primăria din Tomești. El răspunde de legalitatea actelor”.***

În consecință, Alexandrina Ionescu a pierdut calitatea de actionar al S.C.A. Bucium, drepturile pentru 1994 fiind plătite din acel moment Danielei Iacob.

La Primăria din Tomești, secretarul a arătat că la 27 martie 1995 au fost înștiințate atît S.C.A. Bucium, cît și Prefectura Iași, dar a prezentat două adrese care aveau același număr de înregistrare, 735. El a motivat faptul că nu a așteptat hotărîrea Comisiei judetene de fond funciar spunînd: ***“Decizia acestei comisii vine greu. Noi am hotărît că Daniela Iacob are dreptate, întrucît există actul de partaj voluntar între rude, care dovedește acest lucru”.***

În această privință, o altă surpriză. Copia acestui act, aflată la Tomești, este nelegalizată, nu poartă nici semnătură, nici ștampile, ci doar un text bătut la mașină.

Originalul n-a fost văzut de nimeni, fiindcă s-ar afla, conform declarației Danielei Iacob, într-un dosar, la Judecătoria Iași.

Atunci cînd i s-a atras atenția că actul nu e valabil în aceste condiții, Constantin Agape a replicat cu totul ridicol: ***“Așa am zis și eu”.***

“Totuși, pînă la clarificarea situației, plata drepturilor, atît pentru Alexandrina Ionescu, cît și pentru Daniela Iacob a fost sistată conform adresei din 28 iulie 1995, trimisă de Consiliul Local Tomești la S.C.A. Bucium” - au declarat Constantin Agape și Maria Apostol la data de 15 decembrie a.c.

Însă pe data de 14 decembrie, deci cu o zi mai devreme, Daniela Iacob a ridicat suma de 576.000 lei de la S.C.A. Bucium, reprezentînd drepturile bănești pentru anul 1995 ce i se cuvin în calitate de actionar al societății.

Pe data de 19 decembrie, Maria Apostol își schimbă declarația, afirmînd că secretarul Constantin Agape a deblocat fondurile, trimițînd o altă adresă.

În legătură cu această stare de lucruri, primarul Ion Oprică, a cărui semnătură se află pe toate actele, a spus: ***“Eu m-am consultat cu secretarul și am considerat că este corect ce fac”.***

Îl contrazice însă prefectul Dan Gâlea, care consideră că ***“abuzurile în serviciu și abuzul de putere ale primarului Ion Oprică constituie un «modus vivendi» al acestuia”***. Afirmația prefectului este cuprinsă în adresa Prefecturii Iași către Parchetul de pe lîngă Judecătoria Iași, în legătură cu cazul Alexandrinei Ionescu.

În replică, primarul Ion Oprică, care este membru al Partidului România Mare, a afirmat că ***“prefectul a adoptat în acest caz o atitudine politică”***. **(Lucian RADU)**

Familia Croitoru bate de cinci ani la porțile Prefecturii pentru o bucată de pămînt

■ *și în acest caz apar cîteva acte dubioase semnate de Eduard Conescu, fostul jurist al Prefecturii și om de încredere al prefectului Dan Gâlea*

De aproape cinci ani, Viorel Croitoru, din șos. Bucium nr. 77, se află în litigiu cu Mihai Sucevean, din str. Șt. O. Iosif nr. 9A, pentru o suprafață de teren de 3033 m.p. După cum ne-a spus Viorel Croitoru, bunicii și părinții săi s-au înscris în CAP în anul 1962 cu o suprafață de teren, în șos. Bucium nr. 77, de aproximativ 1 ha. În anul 1967, din această suprafață s-a atribuit un lot în folosință, de 3033 mp, lui Dumitru Luca. Acesta fusese expropriat de pămîntul pe care îl deținuse, în șoseaua Bucium nr. 50, în spatele Hanului “Trei Sarmale”, care, de asemenea, îi aparținuse pînă atunci. Pe acest loc, Dumitru Luca a construit o casă, pe care a vîndut-o în 1982, împreună cu o suprafață de 250 mp, lui Mihai Sucevean. Acesta a continuat, însă, să folosească întreg lotul de 3033 mp.

Pe data de 2 octombrie 1991, Comisia judeteană de fond funciar de pe lîngă Prefectura Iasi a atribuit printr-o hotărîre întreaga suprafată de pămînt lui Viorel Croitoru, mentionînd că prezintă acte doveditoare asupra acesteia. Lui Mihai Sucevean i-a rămas suprafata de 250 mp pe care o cumpărase de la Dumitru Luca. Considerîndu-se nedreptătit, Mihai Sucevean a făcut o contestatie la Prefectura Iasi. Rezultatul a fost că pe 15 aprilie 1992, Comisia de fond funciar de la Prefectura Iasi a atribuit de această dată întrega suprafață de 3033 mp lui Mihai Sucevean. Viorel Croitoru a introdus o plîngere la Judecătoria Iași împotriva acestei hotărîri a Prefecturii, iar instanta judecătorească a anulat hotărîrea Comisiei de fond funciar din 15 aprilie 1992, trimițînd problema spre rezolvare înapoi la comisie. Prin Ordinul din 6 decembrie 1994 și prin hotărîrea din 28 martie 1995 ale acestei comisii, suprafata de 3033 mp a fost atribuită din nou lui Viorel Croitoru. Adriana Sucevean, care îl reprezintă pe tatăl său, Mihai Sucevean, care e în vîrstă, ne-a declarat: “Tatăl meu a plătit lui Dumitru Luca întreaga suprafată de 3033 mp cumpărînd-o odată cu casa, dar nu se puteau face în anul 1982 acte pe mai mult de 250 mp”.

În replică, Viorel Croitoru a mentionat: “Mihai Sucevean a cumpărat numai 250 mp. Pe restul de suprafată pînă la 3033 mp nu are acte de proprietate și o folosește abuziv. Mostenitorilor lui Dumitru Luca li s-a reconstituit dreptul de proprietate asupra pămîntului pe care l-au deținut în spatele hanului «Trei Sarmale»”.

Mihai Sucevean a contestat din nou deciziile Prefecturii. În consecință, pe data de 27 iulie 1995, pe baza Ordinului 656, Comisia de fond funciar a Prefecturii Iasi i-a atribuit iarăși lui Mihai Sucevean toată suprafata de teren. Atît ordinul 656 cît și hotărîrea din 27 iulie 1995 ale acestei comisii se bazează pe referatul consilierului juridic, Eduard Conescu. În privința acestui referat, Viorel Croitoru ne-a spus: “Nu este un referat corect, întrucît atribuie 3033 mp lui Mihai Sucevean, bazîndu-se doar pe actul de vînzare-cumpărare dintre acesta și Dumitru Luca pentru suprafata de 250 mp și pe o hotărîre anulată de judecătorie. Nu știu care e logica domnului Conescu”. Într-adevăr, în referatul întocmit de Eduard Conescu la data de 2 mai 1995 se face trimitere la hotărîrea Comisiei de fond funciar a Prefecturii din 15 aprilie 1992, care fusese anulată prin hotărîre judecătorească încă din 28 aprilie 1993. După cinci ani, neîntelegerea dintre Viorel Croitoru și Mihai Sucevean nu e încă rezolvată. Atît Viorel Croitoru, cît și Adriana Sucevean s-au plîns că trebuie să umble pe drumuri degeaba, și că le dispar piese de la dosarele din Primărie și din Prefectură.

În acest moment este în curs de desfășurare actiunea introdusă la Curtea de Apel de Viorel Croitoru împotriva hotărîrii Comisiei de fond funciar de pe lîngă Prefectura Iasi, următorul termen fiind fixat pentru luna februarie. **(L. RADU)**

Pînă la sfîrșitul anului 1996

Se preconizează privatizarea turismului din România

■ *guvernul urmărește prin aceasta crearea a peste 100.000 noi locuri de muncă*

Pînă la sfîrșitul anului în curs, guvernul intenționează să privatizeze toate societățile comerciale din turism. În acest sens, executivul a adoptat o strategie de dezvoltare a turismului pe termen mediu, care relevă importanta acestui domeniu de activitate în contextul economiei. Potrivit acestei strategii, obiectivul urmărit în principal este cresterea considerabilă a încasărilor din domeniul turismului, care să determine creșterea ponderii acestui domeniu în PIB. În plus, este vizată și cresterea încasărilor valutare prin atragerea turiștilor din alte tări. Un obiectiv foarte important este crearea a circa 40.000 noi locuri de muncă în turism și a altor 70.000 locuri de muncă prin efect indirect. Pentru realizarea acestor obiective, guvernul intenționează să actioneze în direcția modernizării serviciilor turistice și a creșterii competitivității ofertei pe plan intern și international. În ceea ce privește restructurarea și privatizarea turismului, se preconizează divizarea societăților mari și mijlocii, vînzarea de active și promovarea acțiunilor de atragere a investitorilor străini în domeniu. **(M.B.)**

Managerii firmelor scoase la licitație comentează această inițiativă a FPS

Recent, Fondul Proprietății de Stat a făcut publică lista societătilor la care, pe lîngă acțiunile incluse în procesul marii privatizări, vor fi scoase la licitație pachete însemnate de actiuni. Trei firme din Iași sînt cuprinse în această listă: S.C. Moldomobila, S.C. Mecon, S.C. Spiroca. Cui se adresează initiativa FPS? Pot salariații firmelor în cauză să achiziționeze pachetele de actiuni scoase la licitație? Există investitori români sau străini cu suficiente resurse financiare pentru a cumpăra oferta FPS? Cît de eficientă este această metodă de privatizare? Managerii societăților în cauză încearcă să răspundă la aceste întrebări.

■ *“ Salariații noștri pot achiziționa doar 5% din acțiuni”*

“Moldomobila” S.A. a afirmat recent: ***“Chiar dacă Guvernul vrea privatizare, societățile din marea industrie au foarte puține șanse să fie cumpărate de salariați sau de alți investitori”***. Managerul de la “Moldomobila” a declarat în acest sens că este putin probabil ca asociatia PAS a salariatilor firmei sau alti investitori particulari să dispună de circa șapte sau opt miliarde lei pentru a putea cumpăra pachetul de 40 la sută din actiuni. ***“Un calcul sumar relevă faptul că salariații noștri ar putea acoperi doar cinci la sută din pachetul total de acțiuni, și aceasta cu ajutorul unui important credit bancar”*** - a mai afirmat ***Victor Ghircoiaș***. Aceeasi pozitie o sustine și ***Romulus Porumb***, directorul general al S.C. “Mecon” S.A., firmă cu profil de mecanizare în constructii: ***“Cele 40 la sută din acțiunile firmei noastre care vor fi scoase la licitație de către Fondul Proprietății de Stat au o valoare de circa 1,5 miliarde lei. În condițiile în care unitatea are numai 150 de salariați, este evident că aceștia nu vor putea să achite această sumă (fiecare angajat al firmei ar trebui să plătească zece milioane de lei*** - n.r.***).”*** Directorul Porumb a afirmat în continuare că, în aceste conditii, este foarte posibil ca pachetul de acțiuni oferit la licitație să rămînă în proprietatea statului, cu atît mai mult cu cît nu există semnale ca alti investitori să fie interesați de această licitație.

■ *“Vom adopta strategia «Suprem»”*

În cazul celei de a treia firme de la care vor fi oferite acțiuni la licitatie, S.C. “Spiroca” S.A., managerul ***Costel Bejenaru*** a afirmat că adoptă aceeași strategie ca și în cazul firmei “Suprem” S.A., respectiv, ***“Ne vom prezenta la fiecare ședință de licitație organizată de FPS, dar vom interveni doar în cazul în care va exista o contraofertă sau prețul pachetelor de acțiuni va fi redus la un nivel accesibil nouă”***. De fapt, și în cazul asociației PAS de la această firmă se pune problema absenței fondurilor bănești ale celor 100 de salariați ai unității, care ar trebui să acopere aproximativ 1,4 miliarde de lei. În ceea ce privește eventuala intervenție a unor investitori particulari, Costel Bejenaru a afirmat că aceștia ar trebui să aibă în vedere specificul activitătii derulate de S.C. “Spiroca” S.A., precum și concurenta existentă în Iași în domeniul productiei de materiale de constructii. În plus, este foarte probabil să nu intervină nici un investitor particular la licitatia ce urmează a fi organizată pentru acțiunile acestei firme, dacă avem în vedere că unitatea ieșeană a fost declarată în urmă cu aproape doi ani în incapacitate de plată. Deși activitatea firmei mentionate s-a îmbunătățit simțitor în ultimul an, această măsură de supraveghere financiară nu a fost încă ridicată.

În concluzie, este aproape sigur că și această metodă de privatizare demarată de FPS va eșua, în condițiile lipsei de fonduri financiare din partea salariatilor și de lipsa interesului manifestat de investitorii particulari. **(Mihaela BREZEANU, Alin TOCAN)**

TV EUROPA NOVA
canal 54
marți, 16 ianuarie, ora 17:45
VADEMECUM
emisiune
de informare și educație
medicală
• Chirurgie laparoscopică
Invitat: prof. dr. Costel Pleșa
• Caleidoscop medical: "Grefele"
(documentar, partea a II-a)
Redactor: Mihaela Osoianu-Berneagă

APELAȚI CU ÎNCREDERE LA SERVICIILE
TAXIURILOR DE STAT
TAXICOM
Taxiurile noastre pot fi recunoscute cu usurintă datorită casetelor "MONITORUL" pe care NUMAI NOI le avem.
OFERIM RAPIDITATE, CONFORT ȘI
CELE MAI MICI PRETURI PE KILOMETRU
S.C. TAXICOM S.A. IAȘI
va practica următoarele tarife unice pentru efectuarea serviciilor sale după cum urmează:
- Taximetre: pornirea - 50 lei, tarif - 750 lei/km și staționare - 5000 lei pe oră.
- Furgonete Dacia: pornirea - 100 lei, tarif - 900 lei/km și staționare - 8000 lei/oră.
- Furgonete ARO+TV: pornirea - 100 lei/km și staționare - 8000 lei/oră.
- Camioane: pornirea - 100 lei, tarif - 1100 lei/km și staționare 8000 lei/oră.
Mentionăm că unitatea noastră practică aceleași tarife pe timp de zi, pe timp de noapte și duminici și sărbători legale.
Tel. 953
sau 146593

BURSA MOLDOVEI SA IAȘI
achiziționează
ZAHĂR
de la asociații și producători agricoli individuali.
Telefon
032/212050; 211808.

"Dacă aveți o priză, folosiți-o cu folos."
NEST electronics
Reduceri de preț la
TV GRUNDIG
diag. 55 teletext
Complexul Comercial Ștefan cel Mare (etajul I)
NEST ELECTRONICS
ASIROM
Casa Modei
B-dul Ștefan cel Mare
Cel mai mic preț din Iași.
6600 Iași, Cloșca 10
(complexul comercial din Ștefan cel Mare)
tel. 213284

Cunoscutele și delicioasele produse
I.FANTIS
se află acum în Iași.
Puteți cumpăra specialitățile din carne de la magazinele
HALA CENTRALĂ
NEST
CENTRAL
Rodex
În curînd, în majoritatea magazinelor din Iași.
Cumpărați azi!

MARȚI
16 ianuarie 1996
Inclus în nr. 11 (1378)

monitorul Sport

SECȚIUNEA B
SPORT,
PUBLICITATE,
DIVERTISMENT

Fotbal - Divizia Națională

O șansă unică

Lipsuri. Resemnare. Trucare? Sperantă. Baraj. Penaltyuri. Promovare! D.N. Steaua. 1-9 laTimișoara. 3-2 pe "Cotroceni". Locul 7! 0-7 la Constanța. 1-0 la Sibiu. Toate lucrurile, bune, rele din 1995 au trecut. "Zestrea" pe care Politehnica a "moștenit-o" în 1996 rămîne însă următoarea: locul 17, minus 7 la adevăr.

Pînă la finalul campionatului mai este mai putin de trei luni și jumătate și aproape toată lumea este de acord că, dacă Poli va retrograda, multă apă va mai curge pe Bahlui pînă cînd vom mai putea să vedem la Iași "high-life"-ul fotbalului românesc. Din această cauză cred că următoarele luni pot fi decisive în ceea ce privește chiar viitorul fotbalului ieșean. Ce ar fi de făcut pentru ca "matineele" să rămînă doar un vis urît și nu o certitudine?

În primul rînd, este imperios necesar ca banii să nu rămînă, ca pînă acum, "cuiul lui Pepelea". Prima treime a acestui an poate fi o adevărată probă a adevărului pentru S.C. Iași XXI, în ceea ce privește capacitatea societății și a oamenilor care o conduc de a sustine corespunzător activitatea echipei de fotbal, adică de a corespunde scopului, fie el și parțial, pentru care a fost creată această societate. Dacă șefii societății sînt competenți și totuși S.C. Iași XXI nu este capabilă să asigure conditiile necesare performantei la Poli, atunci această societate trebuie de urgentă "ajutată".

În ipoteza fericită, dar putin probabilă, în care problemele "sponsorului" lui Poli care, încă de la înființare se zbate în datorii, ar fi rezolvate, atunci se poate trece la completarea lotului cu jucători cu adevărat utili echipei. Aici ar trebui tras un serios semnal de alarmă și, amintindu-ne de eșecul campaniei de transferări dinaintea campionatului, conducătorii ieșeni ar trebui să verifice oportunitatea aducerii jucătorului x sau y. Mai bine dai 50-60 milioane pe un fotbalist care joacă și este cu adevărat util echipei, decît să iei cu aceeași sumă doi-trei jucători care să lustruiască banca de rezerve. În momentul în care este asigurat minimul necesar la echipă, abia atunci "pisica" poate fi aruncată în "curtea" antrenorilor. Tineri, lipsiti de experientă, actualii tehnicieni ai echipei au un mare atu, care poate să-i facă peste noapte renumiti în această "junglă" a lumii antrenorilor care devorează pe oricine face un pas greșit: ambiția. De ei va depinde și dacă Abălasei, Paraschiv, Cobuleanu, Cotan, Căunei, Pancu și ceilalti tineri din echipă vor face definitiv saltul de la promisiuni la certitudini. Bineînteles, aceasta și dacă jucătorii vor întelege să răspundă corespunzător la cerințe.

În concluzie, urmează trei luni și jumătate în care conducerea clubului poate să facă saltul de la amatorism la profesionism, antrenorii pot să intre în lumea bună a tehnicienilor români, iar cota jucătorilor ieșeni poate să crească spectaculos. Această șansă poate fi unică pentru toți! Folositi-o, domnilor! **(Ovidiu MINEA)**

Nicolae Rainea despre arbitrajul iesean

"La Iași a existat întotdeauna o școală deosebit de puternică!"

- Avînd în vedere experiența dumneavoastră, ce părere aveți despre activitatea arbitrilor ieșeni?

- Ca să faci o apreciere corectă a activității unui judet trebuie să fii foarte multă vreme printre ei, ca să-ți dai seama de niște lucruri. Avînd în vedere referatul prezentat de dl Nichita azi și faptul că am petrecut primii zece ani ai activității mele la Iași, unde am crescut sub mîna lui Grădinariu, Rotaru, Cornel Alexandru și a altor vedete ale arbitrajului ieșean, pot să-mi dau seama și fără să fiu în Iași. Un argument în plus ar fi că mă întîlnesc cu multi arbitri ieșeni în calitate de observator și în calitate de vicepreședinte al Comisiei Centrale; discut cu ei despre activitatea și problemele din Iași. În concluzie, aș fi în măsură să fac niște aprecieri cît de cît apropiate de realitate. La Iași a existat dintotdeauna o școală a arbitrilor și aproape tot timpul au avut în prima divizie arbitri la centru de la Grădinariu, Mircea Rotaru, Ciolan, Buimistriuc, Balanovici, Stănescu sau Rotărăscu. Sigur, generațiile s-au schimbat, s-a schimbat și mentalitatea, se pare că la ora actuală există un gol care în curînd va fi acoperit pentru că în această perioadă se fac cursuri de arbitri în fiecare an.

- A fost un gol acum cîțiva ani, dar acum s-a revenit.

- Rezultatele acestor ani se vor vedea de acum încolo; există fazele prin care trebuie să treacă un arbitru: stagiar, categoria II, categoria I, care în total fac cinci ani pînă se ajunge la Divizia B și apoi încă patru ani pînă la Divizia Națională. Unui arbitru îi trebuie 9-10 ani ca să ajungă în vîrful piramidei, dacă ia examenele din prima.

- Ce arbitri divizionari ați asistat ca observator și ce nume de perspectivă puteți evidenția?

- La ședința de azi s-a făcut afirmația că la Iași sînt arbitri excepționali. Sînt, dar nu toți. FIFA nu merge pe această idee și nici Comisia Centrală. Pe plan local trebuie să se pună ochii pe unul sau doi la fiecare categorie, pentru promovare, care se consideră că au șanse și că sînt cei mai buni din Iași, dar asta trebuie s-o facă ei, să se prezinte la examene și să le ia. La ora actuală, l-am văzut pe Sorin Boca.

- El a avut un singur meci la D.N..

- Eu l-am văzut cînd era la "A" la centru, la un meci de baraj, deci cu probleme și i-am dat notă foarte bună. L-am văzut pe Cornel Groza de două ori la "B" și "A". De asemenea, pe V. Lungu și alții cărora nu le retin numele. Există deci potențial.

- Dumneavoastră la Galați sînteți președinte la Colegiul Județean de Arbitri. Aveți nume de perspectivă?

- Pot să mă mîndresc cu faptul că Adrian Porumboiu este produsul meu. Cu mine s-a pregătit încă de cînd eram la Bîrlad, el venind de două ori pe săptămînă de la Vaslui pentru a se pregăti. Acum l-am propulsat pe Anghelinei, care este un talent. Inginer de profesie, el a fost fotbalist, jucînd și în Cupa UEFA (Oțelul Galati - Juventus Torino). Nu poate contesta nimeni calitățile pe care le are. Dacă va arbitra ca în toamna lui 1995, are șanse să ajungă cît mai sus. Alte nume: Gigi Bedreagă și Ion Gigi, alți doi fotbaliști. Am căutat să fie fotbaliști pentru a îmbina toate calitățile necesare. Poate fi un bun jucător, dar să nu aibă înclinație spre arbitraj. Prefer să am pe cineva care întrunește toate acestea. Aici trebuie să găsim soluția. În viziunea mea, un arbitru trebuie să fie și frumos și înalt, să știe să arbitreze, să aibă studii superioare, să știe o limbă străină de circulație mondială. Deci el trebuie să fie pregătit pentru orice.

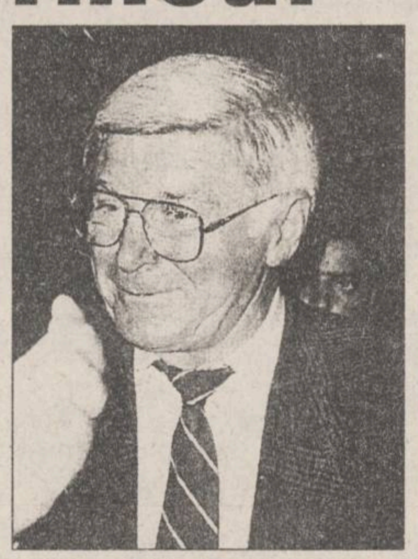

Nicolae Rainea, primul arbitru român care a condus o mare finală

- Dumneavoastră îi pregătiți pentru ecusoanele FIFA?

- Eu știu dacă vor ajunge? Oricum dacă scot cîțiva, consider că mi-am făcut datoria fată de arbitrajul românesc, datorită căruia am ajuns Rainea. **(A consemnat Lucian MINUȚ)**

Spania, etapa a XXI-a

Craioveanu aduce victoria Sociedadului

În etapa a XXI-a a campionatului Spaniei (ultima a turului), Gheorghe Craioveanu **(foto)** a reușit să înscrie din nou, aducînd prin golul realizat în minutul 86 victoria echipei sale, Real Sociedad, în fața formației din Santander. Pe "Santiago Bernabeu", Real Madrid și-a dezamăgit suporterii. În minutul 82, oaspeții (Zaragoza) conduceau cu 2-0 și campionii en-titre se îndreptau spre o neașteptată înfrîngere. Însă cele două goluri înscrise de Zamorano și Amavisca (ultimul, în minutul 90) au adus Realului un punct la care nu mai spera nimeni. În unul dintre meciurile-vedetă ale etapei, meci disputat la Compostela, gazdele au întrecut la limită (2-1) echipa lui Răducioiu, Espanyol, și urcă pe poziția a doua a clasamentului. Într-un alt meci de atracție, CF Barcelona nu a reușit să treacă pe teren propriu de Deportivo La Coruña (scor 1-1). Cu Gică Popescu în teren, gazdele au dominat, însă cei care au înscris primii au fost cei de la Deportivo, prin Radcenko (min. 40). După pauză catalanii și-au intensificat presiunea la poarta oaspeților, dar nu au reușit decît să egaleze, prin Abelardo (min. 60). La scorul de 1-1 gazdele au expediat de două ori mingea în bară. Echipa lui Ovidiu Stîngă, Salamanca, a reușit una dintre cele mai clare victorii ale etapei, învingînd cu 4-1 o echipă care a participat în toamna trecută în Cupele Europene, FC Sevilla. Rezultatele complete ale etapei: Compostela - Espanyol 2-1 (1-1); Real Madrid - Zaragoza 2-2 (0-1); Rayo Vallecano - Athletic Bilbao 2-2 (0-1); Valencia - Celta Vigo 3-0 (1-0); Real Sociedad - Santander 2-1 (1-0); Salamanca - Sevilla 4-1 (2-0); Tenerife - Sporting Gijon 3-0 (1-0); Barcelona - Deportivo la Coruña 1-1 (0-1); Oviedo - Merida 0-0. S-au disputat sîmbătă: Real Betis Sevilla - Valladolid 3-0; Albacete - Atletico Madrid 1-1.

La sfîrșitul turului, pe primul loc se află Atletico Madrid, cu 49 de puncte, urmată de Compostela, cu 42 de puncte, Espanyol Barcelona, cu 41 de puncte și CF Barcelona, cu 39 de puncte. Echipa lui Gheorghe Craioveanu, Real Sociedad, ocupă locul 12, cu 26 de puncte, în timp ce Salamanca (la care evoluează Ovidiu Stîngă) se află pe poziția a 17-a, cu 21 de puncte. În clasamentul golgeterilor conduce Bebeto (Deportivo la Coruña) - 16 goluri, urmat de Predrag Mijatovic (Valencia) și Juan Pizzi (Tenerife) - cu cîte 13 goluri și Liuboslav Penev (Atletico Madrid) - 12 goluri.

Fotbal american

Dallas și Pittsburgh își vor disputa Superbowl XXX

Duminică, cu kilogramul de pop corns și cutiile de Coca Cola alături, peste 80.000 de spectatori, printre care 10.000 de suporteri ai vizitatorilor, au asistat pe "Texas Stadium" din Dallas la finala National Football Conference, care a opus echipele Dallas Cowboys și Green Bay Packers, una dintre surprizele actualei ediții. Partida a fost urmărită și de peste o sută de milioane de telespectatori. A fost o confruntare experientă - tinerete, dacă tinem cont de faptul că în lotul celor din Dallas erau 36 de jucători cu peste trei sezoane în NFL, iar la adversari doar 9. De asemenea, erau fată-n fată doi dintre cei mai bine cotați jucători, foști coechipieri în campionatul universitar la Southern Mississippi: Deion "Neon" Sanders (Cowboys - cornerback) și Brett Favre (Packers - quarterback). Partida a fost foarte spectaculoasă, iar evolutia scorului a mentinut tensiunea în tribune pînă în ultimele minute, datorită celor cinci întoarceri de rezultat. Pînă la urmă, solida apărare a oaspeților (Jurkovic, White, Butler, Newsome, Mickels) a cedat în fața unui atac de zile mari, cu Troy Aikman (qb), Emmitt Smith (running back), Michael Irvin și Deion Sanders (wide receivers). Chris Boniol, transformerul, a fost, la rîndul său, în zi bună. Decisive au fost două interceptii, reușite de Leeon Lett și Gary Brown, pe atacurile celor de la Packers, urmate imediat de touchdowns (td). Rezultat final 38 - 27. Au punctat: Emmitt Smith (3 td), Michael Irvin (2 td), Chris Boniol (extra points), respectiv Brooks, Jackson, Bennett (cîte un td), Chris, Jackie (extra points).

Tot duminică, în finala American Football, Pittsburgh Steelers au învins, previzibil, pe Indianapolis Colts, cu 20 - 16. Deci, în Superbowl XXX, se vor întîlni pe 28 ianuarie la Tampa, pe terenul echipei locale Buccaneers, Dallas Cowboys și Pittsburgh Steelers. Primii au patru titluri la activ, fiind ultima oară în finală în 1994, cînd au și cîștigat-o (30 - 13 cu Buffalo Bills). Steelers au tot patru titluri, ultima finală a lor datînd din 1980 (31 - 19 cu Los Angeles Rams, echipă transferată între timp la St. Louis. **(G. ANGHEL)**

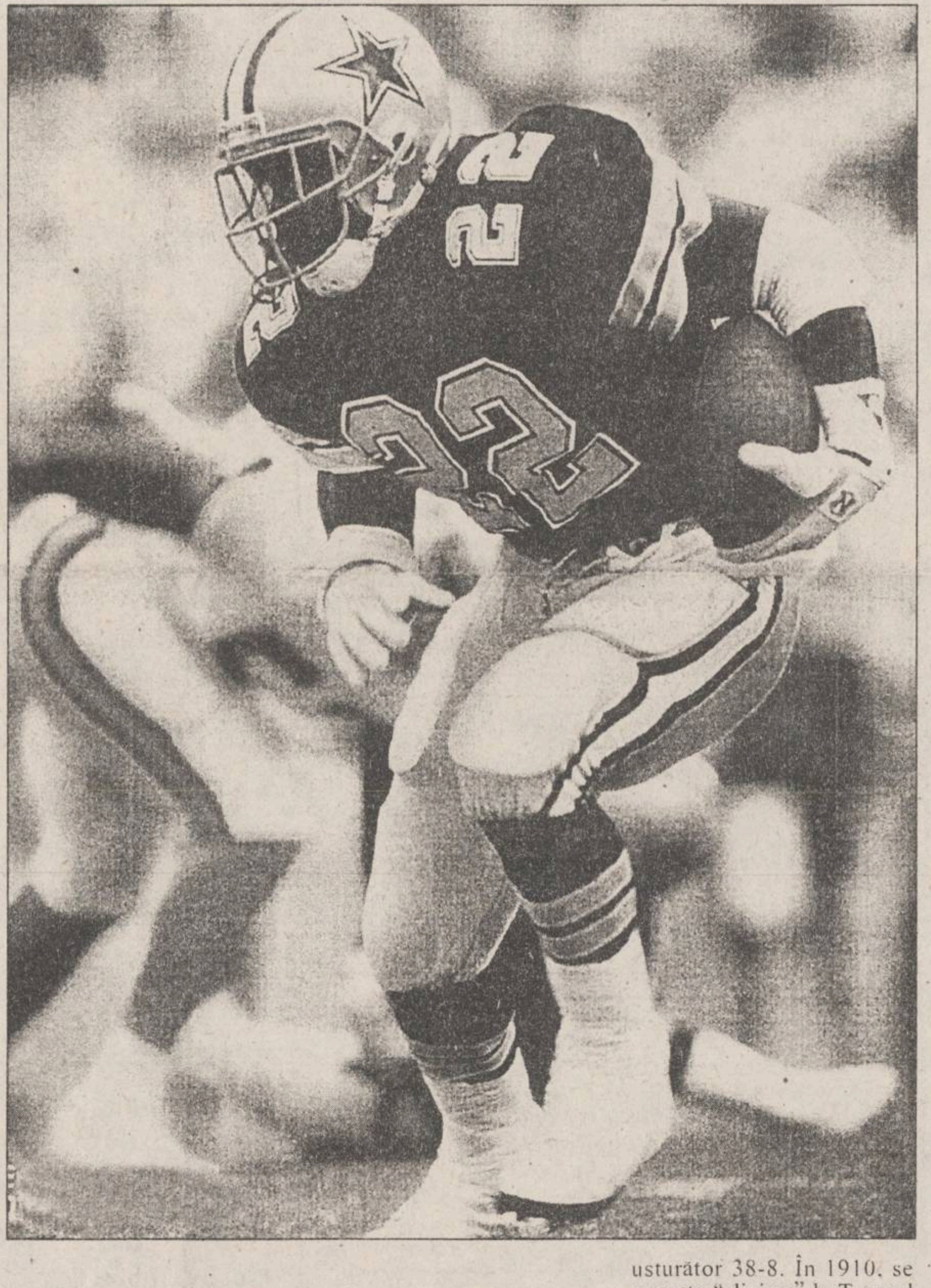

În imagine,Emmit Smith (Dallas), autor a trei touch down-uri în partida cu Green Bay Packers

Rugby - Turneul celor cinci natiuni

Franța - simbolul forței brute

**** Stadion tradițional: Parc des Princes (50.000 locuri); simbol: cocoșul galic; echipament: tricouri albastre, chiloți albi, ciorapi roșii cu tricolorul la margini. Jucători celebri: Jean Dauger, Jacques Chaban-Delmas (prim-ministru mai tîrziu), Midel Crauste (cel mai mare jucător al Franței din toate timpurile), Jean Prat, frații Camberabero, Domenech, Rives, Lacroix, Blanco, Sella (recordmenul mondial al selecționărilor în echipa națională) etc.***

Nici că se putea un titlu mai atotcuprinzător ca cel de mai sus, pentru că într-adevăr școala franceză de rugby a practicat încă de la începuturi (care se pierd prin al optulea deceniu al secolului trecut) un stil dur, care a ieșit totdeauna din regulile nescrise ale conduitei rugbystice. Pragmatic, cu țintirea victoriei fără scrupule, jocul francezilor a fost etern subiect de critică, îndeosebi din partea englezilor, cei care limitau ambițiile rugbyului în limitele normale ale jocului. Sir William Wafel Wakefield, un luptător înverșunat pentru puritatea acestui sport, avea să facă o remarcă simplă în epoca sa, fireste, bătînd cu gîndul la vecinii de peste Canalul Mînecii: "It is only a game". Da, doar un joc, dar din care noi trebuie să ieșim învingători, au completat sportivii din Hexagon!

Împrumutat încă înainte de prozelitismul englezilor (inventatorii jocului) sub denumirea de "barette", rugbyul (într-o altă formă) a prins repede la tinerii francezi, atinși și ei, de asemenea, de un curent de frustare ca și englezii. Normal, prima echipă avea să se înființeze la Le Havre, locul cel mai apropiat de "Mînecă", pe un fond revoluționar, în timpul celei de-a treia republici, în urma dezonorantului război cu Germania. Poate și din cauza deprinderilor tehnice greșite, mulți ani rugbyul francez a fost ciuca bătăilor. Primul joc internațional s-a disputat la 1 ianuarie 1906, cînd neo-zeelandezii au administrat cocosilor un usturător 38-8. În 1910, se reușește "alipirea" la Turneul celor patru națiuni, devenite astfel cinci. Bătăile continuă, trecînd multi ani pînă la ceva victorii. De exemplu, galezii au pierdut prima oară abia în 1930 (3-8), ca abia anul 1968 să aducă Frantei prima mare realizare, cîștigarea "Marelui Slem". De atunci încoace, Franța este cu adevărat o putere rugbystică, reusind să se impună oricînd, oriunde și cu oricine.

Dar cel mai important lucru este acela că Franta este cea care a militat cel mai mult pentru universalizarea rugbyului, fiind inițiatoarea tuturor competițiilor de seamă (FIRA, Cupa Mondială) și a forurilor conducătoare. **(Silviu HOROBEȚ)**

PANORAMIC

Cupa României nu se dezminte

Steaua - Dinamo, derby-ul sferturilor

Ieri a avut loc la sediul FRF tragerea la sorti a sferturilor de finală Cupei României la fotbal. În această fază a competitiei vor avea loc partidele: Steaua - Dinamo; FC National - Petrolul Ploiesti; FC Arges - Inter Sibiu; Gloria Bistrita - Farul Constanța. Partidele se vor disputa la data de 13 martie, ora 14.00, pe terenuri neutre, cluburile urmînd să stabilească, pînă pe 1 februarie, locul de desfășurare. Tragerea la sorti a întîlnirilor din faza următoare a competiției va avea loc la 18 martie, la ora 12.00 la sediul FRF.

Adunarea Ligii Profesioniste

Dinu și Pădureanu în Comitetul Executiv

Adunarea Generală a Ligii Profesioniste de Fotbal și-a desemnat ieri membrii în Comitetul Executiv al Federatiei Române de Fotbal. Astfel, au fost reprezentate cluburile Rapid (20 de voturi din 29), Steaua (18 voturi), Dinamo (17 voturi). S-a mai propus ca încă două cluburi să aibă reprezentanti în Comitetul Executiv - FC Național (16 voturi) și Ceahlăul (14 voturi). Ele pot participa pînă în luna mai la ședințele Comitetului Executiv ca observatori, cînd va avea loc ședința Adunării Generale a FRF. Rapid l-a desemnat ca reprezentant pe presedintele clubului, Jean Pădureanu, Dinamo pe presedintele Clubului Sportiv, Cornel Dinu. La sfîrșitul ședinței, cele 29 de buletine de vot au fost rupte de președintele Ligii, Mircea Angelescu și apoi arse de antrenorul federal, Cornel Drăgusin.

Cupa Africii

Yeboah și Pele înving Côte d'Ivoire

Într-un meci contînd pentru grupa D a Cupei Africii pe națiuni, echipa natională a Ghanei a dispus de formația Côte d'Ivoire cu scorul de 2-0 (1-0). Pentru învingători au înscris Anthony Yeboah (20) și Abedi Pele (70).În grupa B: Sierra Leone - Burkina Faso 2-1 (1-0). Au înscris: Sesay (11), Kallon - jucător la Sportul Studentesc (89) / Ouędraogo '74.

Olanda, etapa a XVIII-a

Surpriza de la Tilburg

În etapa a XVIII-a a campionatului Olandei s-a înregistrat o mare surpriză: Ajax Amsterdam (după o invincibilitate de 52 de partide în campionatul intern) a fost învinsă de Willem II Tilburg: scor 1-0, golul fiind înscris de Van der Veght (55). Într-o altă partidă din cadrul aceleiași etape, Volendam a pierdut acasă în fața formatiei FC Utrecht: 0-1. În clasament continuă să conducă Ajax Amsterdam cu 52 de puncte, urmată de PSV Eindhoven 44 de puncte, Willem II Tilburg si Feyenoord Rotterdam, cîte 32 de puncte.

Tenis - Open-ul Australiei

Spîrlea, Dragomir și Voinea trec în turul II

Ieri a debutat la Melbourne o nouă editie a Open-ului Australiei (6,35 milioane de dolari premii). La feminin, în primul tur, Irina Spîrlea a cîștigat în fața Sandrinei Testud (Franta) în trei seturi: 6-4, 6-7, 8-6, calificîndu-se în turul II. Și Ruxandra Dragomir a depășit primul tur, învingînd-o pe E. de Lone (SUA) cu 4-6, 6-2, 6-4. Din păcate, Cătălina Cristea a fost învinsă în aceeasi fază a competitiei de către favorita nr. 15 a turneului, japoneza Naoko Sawamatsu (scor 6-4, 2-6, 1-6). În turneul masculin, Adrian Voinea l-a învins pe Lionel Roux (Franta) în cinci seturi: 7-6, 6-7, 3-6, 6-1, 7-5. Favoritul nr. 2, americanul Andre Agassi, s-a chinuit efectiv să-l elimine pe sud-africanul G. Etlis. Agassi a cîștigat meciul la capătul a cinci seturi deosebit de disputate: 3-6, 7-6, 4-6, 7-6, 6-3. Principalele rezultate ale primei zile:

Masculin: Evgheni Kafelnikov (Rusia, nr. 6) - Fabrice Santoro (Franta) 6-1, 6-1, 7-5; Jim Courier (SUA, nr. 8) - J. van Herck (Belgia) 7-5, 7-6, 6-4; Waine Ferreira (Africa de Sud, nr. 9) - J. Stark (SUA) 6-2, 6-1, 3-6, 3-6, 7-5; Michael Chang (SUA, nr.5) - David Rikl (Cehia) 6-2, 6-1, 6-2; Mark Philippoussis (Australia) - Nicolas Kiefer (Germania) 7-6, 6-0, 6-1; Todd Woodbridge (Australia) - Oleg Ogorodov (Uzbekistan) 7-5, 6-4, 6-4; Evgheni Kafelnikov (Rusia, nr.6) - Fabrice Santoro (Franța) 6-1, 6-1, 7-5; Jim Courier (SUA, nr.8) - Johan Van Herck (Belgia) 7-5, 7-6 (7/1), 6-4; Michael Tebbutt (Australia) - Carl-Uwe Steeb (Germania) 6-3, 3-6, 6-1, 7-5;Magnus Larsson (Suedia) - Nicolas Lapentti (Ecuador) 6-7 (1/7), 6-3, 7-6 (7/3), 6-3; Eyal Ran (Israel) - Andrei Cerkasov (Rusia) 6-1, 6-3, 6-1; Nicklas Kulti (Suedia) - Andrea Gaudenzi (Italia) 5-7, 7-6 (7/4), 6-4, 6-2;Carlos Costa (Spania) - Alexander Volkov (Rusia) 1-6, 6-4, 0-6, 7-5, 6-4.

Feminin: Ana Smashnova (Israel) - Natalia Zvereva (Belarus, nr. 12) 6-2, 4-6, 7-5; Arantxa Sanchez-Vicario - (Spania, nr. 3) - B. Reinstadler (Austria) 6-2, 6-2; Gabriela Sabatini (Argentina, nr. 6) - S. Stafford (SUA) 6-0, 6-1; Chanda Rubin (SUA, nr. 13) - Rachel McQuillan 4-6, 6-3, 6-2; Martina Hingis (Elveția) - Jana Nejedly (Canada) 6-1, 6-1.

■ **Clasamentul ATP:** 1.Pete Sampras (SUA) - 4842 p; 2.Andre Agassi (SUA) - 4765 p; 3.Thomas Muster (Austria) - 4474 p; 4.Boris Becker (Germania) - 3325 p; 5.Michael Chang (SUA) - 3211 p; 6.Evgheni Kafelnikov (Rusia) - 2660 p; 7.Thomas Enqvist (Suedia) - 2352 p; 8.Jim Courier (SUA) - 2339 p; 9.Wayne Ferreira (Africa de Sud) - 2144 p; 10.Goran Ivanisevic (Croația) - 1999 p.

Automobilism

Blundell părăsește F1 pentru IndyCar

Pilotul britanic Mark Blundell (29 de ani) va părăsi cursele automobilistice de Formula 1 pentru cele din "Lumea Nouă" ale Formulei IndyCar. După ce a esuat în tentativa de a ajunge la Sauber-Ford sau Tyrrell, driverul britanic s-a alăturat echipei PacWest-Ford Cosworth, unde îl va avea coechipier pe brazilianul Mauricio Gugelmin, alt pilot din F1. Blundell a terminat al 10-lea în Campionatul Mondial al piloților de F1 în 1995 la volanul unui McLaren.

Atletism

Surin cîștigă concursul indoor de la Saskatchewan

Canadianul Bruny Surin și-a adjudecat victoria în proba masculină de 60 m plat, din cadrul concursului international atletic de sală de la Saskatoon (Canada). El a fost cronometrat în 6,51 secunde, fiind urmat de Donovan Powell (Jamaica) în 6,53 secunde și Donovan Bailey (Canada), înregistrat în 6,57 secunde. La 60 m garduri, s-a impus Derek Knight (SUA) în 7,74 secunde, în timp ce proba de 800 m a revenit lui Savieri Ngidhi (Zimbabwe) cu timpul de 1'50"06.

Oferim
AGENDĂ 1996
în limba română, format A4, cu copertă din imitație piele
Inscripționăm la cerere numele, sigla și adresa clientului
Pentru amănunte și comenzi contactați-ne la telefon 230060.

AVETI NEVOIE DE LIMBA ENGLEZĂ?
Doriti să învățați cu profesori instruiți de Consiliul Britanic, manuale din Marea Britanie, dotare modernă asigurată de Fundația Soros?
International Language Centre
ILC
Set up by the Soros Foundation in 1992
Str. Moara de Foc 35, et. 8,
6600 Iași, România
tel.: 032/252850, 252870
fax: 032/252902
vă ajută să progresați foarte repede prin cursuri cu orar flexibil pentru orice nivel, orice intensitate, orice vîrsă sau scop. Înscrieri permanente și pentru admitere facultate, TOEFL, Cambridge Certificate, Business, cursuri zilnice prescolari.
NOU! reduceri substanțiale pentru elevi, studenți și șomeri
OFERIM ȘI CURSURI DE LIMBA ITALIANĂ, SPANIOLĂ, ROMÂNĂ PENTRU STRĂINI, alte limbi.

Complexul Comercial Ștefan cel Mare (etajul I)
NEST ELECTRONICS
ASIROM
Casa Modei
B-dul Ștefan cel Mare
Special pentru clienții noștri
filtru de apă BRITA
corpuri de iluminat ITALIA
caseta video a Grupului DIVERTIS
Ceasuri de mînă Le Duc
NOU!
Mașini de spălat automatice ARDO
NEST ELECTRONICS
"Dacă aveți o priză, folosiți-o cu folos."
Produse electronice și electrocasnice
6600 Iași, Cloșca 10
(pasajul comercial din Ștefan cel Mare)
tel. 213284

NORD-EST TOURS
VIZE
FRANȚA, BELGIA, AUSTRIA, ISRAEL
(pe bază de invitație individuală)
Transport internațional (aerian și rutier)
Destinații principale:
GERMANIA
Nürnberg, Ulm, Stuttgart, Karlsruhe, Köln, Mannheim, Frankfurt,Düsseldorf, Essen, Dortmund
FRANȚA
Reims, Metz, Paris.
Rezervări, confirmări și eliberări bilete pentru principalele linii aeriene prezente în România în clasa turist sau la bussines class.
net
Informații și înscrieri:
IAȘI 032-117596
BACĂU 034-118611
SUCEAVA 030-225482
KLM AGENT

AGENDA OMULUI DE AFACERI

Log-Soft s.r.l.

Calculatoare SALIENT, garanție 3 ani
Imprimante EPSON, SEIKOSHA
Fax-uri și copiatoare
Consumabile

Iași, str. Anastasie Panu 2A
telefon 032-211130, fax 032-137766

CABINET OBSTETRICĂ-GINECOLOGIE
Viața medicală

- asigură consultații de obstetrică-ginecologie
- tratamente
- mici intervenții (chiuretaje)
- analize
- sexologie

Podu Roș, str. Țutora 4, sc. E, ap. 1, tel. 122034.
Program: zilnic 12,00-19,00, sîmbătă 9,00-14,00.
Contact: Dr. Alexandra Ovănescu, Dr. Masheh Osama

ALFA CIVIC

distribuie
scule, dispozitive, unelte, accesorii
BOSCH, MAKITA, METABO, STAYER,
FELISATTI, FIAC, P.G.M., AQUAPOMPE

Tel. 032-222308

ELECTRIC PULS SRL

oferă prin magazinul TELE-TEK
, deschis în str. Sf. Lazăr,
o gamă largă de
CARCASE TEKO
componente și subansamble electronice,
sisteme de alarmă auto și pentru imobile etc.

Telefon 230059

TOFAN GRUP SA
Filiala Iași

comercializează
anvelope și camere auto

Str. Ghica Vodă 1B (demisol), tel. 114782
Contact: Cornel Arcip, Director

EUROBIT SRL
CALCULATOARE
IMPRIMANTE
PROGRAME CONTABILITATE
ACUM *ȘI ÎN* RATE

Str. Anastasie Panu 36, bl. 1B,
tel. 032/211494, 214010, tel./fax 211494

INTERELECTRIC SA

- distribuitor autorizat MITA
- birotică
- mobilier birou
- papetărie
- consumabile
- fax-uri, centrale, telefoane PANASONIC
- centrale telefonice KAREL, TELESIS
- accesorii telefonice
- instalații aer condiționat White Westinghouse
- case de marcat ELKA, cîntare electronice
- electrocasnice Philips
- service la produsele electronice

Str. Elena Doamna 24, tel. 112004, 210030, 210031, fax 112366
Contact: Simon Iancu, Director

ROTHERM SRL

oferă și instalează echipamente pentru încălzire centrală și condiționare a aerului, import Italia, reprezentant al firmelor:

FERROLI - microcentrale și cazane de încălzire
(gaz metan și motorină
- calorifere din fontă și aluminiu;
DAB - pompe de circulație, hidrofoare;
Service în garanție și post garanție.

PREȚURI MINIME PENTRU UN CONFORT MAXIM !
Tel./Fax 032/175105

SC VIBLANC SA

vinde

- Frigidere "Arctic":
  - 240 l = 657.000 lei
  - 180 l = 554.000 lei
  - 140 l = 425.000 lei
- Aragaze Satu - Mare
  - 4 ochiuri - 310.000 lei
- Congelatoare "Arctic":
  - 210 l = 873.000 lei
  - 160 l = 779.000 lei
  - 120 l = 611.000 lei
- Combine frigorifice - 230 l = 745.000 lei
- Lăzi frigorifice "Arctic" - 113 l = 550.000 lei

Produsele au garanție 12 luni.
Tel. 032/14.22.89; 032/14.80.19

ETNIS SRL

Partener comercial al firmei germane Vaillant,
pentru zona Moldova, vă oferă
Aparate pentru încălzit

- pe combustibil lichid sau gaz
- electrice

Asigurăm: montaj, service și garanție 2 ani.
Str. N. Iorga nr. 7D, bl. F5, tel. 230113, fax 232690

FIMEX SRL
comercializează:

- televizoare GOLDSTAR
- calculatoare, imprimante
- fax-uri, telefoane, copiatoare, birotică
- consumabile, hîrtie imprimantă și copiator

Asigură service în garanție și postgaranție
Str. Cuza Vodă nr. 8 Tel./Fax: 032/211333

S.C.T. MOLDOVA S.A. Iași

vă oferă
prin complexele sale hoteliere:
"MOLDOVA", "TRAIAN", "UNIREA", restaurant IAȘUL, Han "TREI SARMALE", magazinele din cadrul hotelurilor "Moldova" și "Traian" și prin depozitul en-gros de pe strada Sărăriei - servicii ireproșabile și mărfuri la prețuri avantajoase
Str. Anastasie Panu nr. 29, telefon 142304, fax 212862

RUEDAS SRL
PIESE AUTO IMPORT
din stoc și la comandă
OFERTĂ SPECIALĂ DE IARNĂ:

- bujii, bujii incandescente, filtre motorină și ulei
- cauciucuri, baterii, antigel import, curele

Ieftin și bun!
Str. Armeană 5, tel. 032/112239

LACHI & Co vinde en gros

- vin la litru, vin spumos, vin la 3/4 l
- 12 sortimente lichior, secărică, cognac, vodcă, rom, vodcă, rom, rachiu, alcool rafinat
- bere, adaos comercial 2%
- băuturi răcoritoare
- detergent
- șampanie
- zahăr (Roman)
- produse zaharoase (Roman), cu un adaos comercial de 0%.

Transport gratuit!
✓ Șos. Bîrnova nr. 4 (lîngă Restaurantul "Trei Sarmale"). Tel./fax 223928
✓ în spatele alimentarei din cartierul Mircea cel Bătrîn

MOLDROM SA

import - export
materii prime, laminate din oțel
și materiale de construcții

Str. Tătărași nr. 57, tel./fax 173025, 172799, 270499
Contact: Constantin Badea, Director executiv

PROFAMILIA

oferă
analize de laborator
(hematologie, biochimie,
bacteriologie)

Str. Chișinăului nr. 11C, sc. D, parter, tel. 230431
Contact: Dr. Emil Ghiorghiță, Director

NATIONAL PROTGUARD
Filiala Iași

servicii de pază și protecție

Hotel Unirea, camera 1204, tel. 117105, 211463
Contact: Iulian Florea, Director economic

IIRUC Sucursala Moldova

tehnică de calcul
(calculatoare, imprimante)
cîntare electronice, case de marcat,
mașini de scris

Str. Gavril Muzicescu nr. 10, tel. 144745, 147359

IRSIDO SRL

vă oferă en gros

- rechizite de birou (bibliorafturi, caiete mecanice, mape, dosare, capsatoare, perforatoare, seturi de birou) produse ESSELTE - Franța
- articole de scris (pixuri, pixuri ceramice, stilouri, creioane mecanice, evidențiatoare, markere), produse SCHNEIDER - Germania și MICRO - Corea
- hîrtie xerox, hîrtie calc, indigouri

Str. Toma Cozma nr. 7A, tel. 144255

LIVIUS

- *Calculatoare SALIENT (garanție 3 ani)*
- *Imprimante (ace/jet/laser/color)*
- *Plottere și cutter-plottere ROLAND*
- *Programe de contabilitate CIEL*
- *JURIST-PC: colecție de legi*

str. Fătu 1A, tel/fax:032/11.22.21

PETRA SRL
societate mixtă româno-germană
desface prin **Magazinul SUNSHINE:**

- componente electronice și aparatură import Germania
- proiectoare, lămpi și becuri cu halogen
- transformatoare toroidale în gama 15VA ÷ 5000VA
- consumabile
- agende electronice
- calculatoare de birou

str. Anastasie Panu 2A, tel. 032/125808, fax: 032/221281

Agenția pentru servicii de mariaj DUET

- totalitatea serviciilor necesare organizării unei nunți
- flori, buchete pentru mirese
- aranjamente și podoabe florale pentru ocazii festive
- vestimentație și accesorii de lux pentru mirese, miri și companioni

B-dul Ștefan cel Mare și Sfînt nr. 2, bl. B2
(vizavi de magazinul Central), tel. 117393

PALLADIAN COMPUTERS

Calculatoare, imprimante,
subansamble, software
486DX2/66 - 2.499.000 lei

str. Arcu 85, tel/fax 211696, 250050

CANEL SRL

SISTEME DE ALARMĂ
pentru imobile, locuințe etc.

Str. I. C. Brătianu nr. 22
Tel. 032/114821, Tel/Fax: 032/211986

VÎNZĂRI

Oferim hîrtie ambalaj uz general și hîrtie ambalaj specială (pentru preparate și carne).
Tel. 116864, 116370.

Vînd conductori și cabluri electrice din cupru sau aluminiu, orice dimensiune. **Tel. 210766.**

Vînd porumb știuleți, producție 1995 și coceni porumb. Telefon 171302.

În Iași, vînd 150 pruni netăiați încă, pentru foc. Tel. 032-114726.

Vindem hîrtie ziar neutilizată în procesul de producție, ce poate fi folosită ca ambalaj. Preț 910 lei/kg. Rel. la tel. 230060.

Mori de cereale
-proiectare
- comercializare
- reparații
- montaje
Reprezentant autorizat
SEMAG TOPLEȚ
în Moldova, Basarabia și Ucraina.
Înainte de a investi consultați un specialist!
Tel.
032-252204

■ Vînd mașină gogoși semiautomată, producție SUA, 400 buc./h, absolut nouă, garanție 12 luni. Preț - 5 milioane. Telefon 032/131875. (71010)

■ Vînd transformator sudură. Telefon 125222, după orele 17,00. (73473)

■ Dispozitive cu telecomandă pentru deschiderea automată a porților vilei dvs. Telefon 032/137119. (71165)

■ Vînd aparate sudură în curent continuu și alternativ, foarte performante. Telefon 170622. (71828)

■ Vînd teste grilă medicină. Telefon 115295. (71190)

AUTO MOTO

Vînd **autobetonieră** - Roman Diesel (Germania), înmatriculabil. Rel. la tel. **031/514392.**

Cumpăr *DACIA PAPUC.* Tel. *250559, 250699.*

Vînd motor CITROEN C 25 (autofurgon) compatibil PEUGEOT și FIAT DUCATO și talon CITROEN C 25. Telefon 033-726680 sau 033-724895.

■ Vînd Cielo GLE AC, septembrie '95, 8000 km parcurși, alb Casa Blanca, preț - 23.000.000. Telefon 032/131875. (71010)

■ Vînd autobetonieră Roman-Diesel adusă din Germania, înmatriculabilă. Relații la telefon 031/514392. (71835)

ELECTRONICE

Vînd urgent televizor color OSAKA, dublu sistem, 90 de canale, teletext, telecomandă, diagonala 54 cm, din 1994 și videoplayer FUJI, puțin folosit. Preț fix 1,1 milioane lei. Tel. 175885, orele 19.oo-21.oo.

■ Vînd dublu-radiocasetofon stereo, german, "Tritone SX-100", ireproșabil, preț fix - 100.000 lei. Telefon 173793. (72003)

Vînd TV alb-negru DIAMANT, 200 mii lei. Tel. **174635, 131456**

Vînd instalație completă de recepție-satelit AMSTRAD cu 48 de canale, selector, LNC de 7,8, disc cu diametru de 1m. Preț negociabil. Tel. 172300.

CASE - TERENURI

SUNAȚI ACUM
AGENȚIA CASTER

- tranzacții imobiliare (case, terenuri)
- intermediem vînzări, închirieri și schimburi de case, apartamente și terenuri.

Înscrierea în baza de date și reclamă (presă și radio) gratuită.
Ofertă actualizată permanent pe computer.
Perfectarea actelor în regim de urgență.
Pentru informații suplimentare sunați acum la tel. **142110/106**, între orele 9,00-14,30 și 16,00-19,00.
Hotel Unirea, cam. **106.**

AGENȚIA CASTER
vinde
service auto, suprafață 95 mp, 75 mp platformă betonată și 300 mp teren construibil, în zona Fabrica de Țigarete. Clădirea este dotată cu elevator și instalație electrică adecvată. Preț aprox. 130 mil. lei.
Pentru informații suplimentare sunați la tel. **142110/106**, între orele 9,00-14,30 și 16,00-19,00.
Hotel Unirea, cam. **106.**

AGENȚIA CASTER
vinde
vilă 10 camere, parter + 2 etaje, în zona Țicău, amplasare de excepție.
Pentru informații suplimentare sunați la tel. **142110/106**, între orele 9,00-14,30 și 16,00-19,00.
Hotel Unirea, cam. **106.**

AGENȚIA CASTER
vinde
terenuri în zone bune, diverse utilizări. Prețuri avantajoase.
Pentru informații suplimentare sunați la tel. **142110/106**, între orele 9,00-14,30 și 16,00-19,00.
Hotel Unirea, cam. **106.**

Iași, vînd în zona Copou în vilă un apartament 5+1 camere, garaj, beci, terasă, teren 250 mp, magazie, debara, centrală proprie, pretabil pentru birouri, reprezentanță, fiind direct la stradă. Preț 95 milioane. Nu deranjați inutil pentru studiu de piață. Tel. 032-114726 orele 7.oo-9.oo, 16.oo-22.oo.

Iași, vînd apartament 4 camere proiect tip vechi, 80 mp, et. 4, parchet, gaz, telefon, zona Familial - Alexandru. Preț 17 mil. lei. Tel. 032-114726.

Iași, vînd în Rond Dancu spațiu comercial, magazin mixt 20 mp în funcțiune, cu lumină trasă. Prețul de 20 mil. lei include construcția, marfa, mobilier, mașină înghețată (tip suc înghețat), dozator suc. Tel. 032-114726.

Iași, vînd 5000 mp teren zona spre Bucium-Bîrnova la stradă, cu titlu proprietate. Preț 7000 lei/mp. Tel. 032-114726.

■ Vînd teren pentru construcții, la capăt troleu Păcurari, pe Șos. Rediu. Informații la telefon 223659, zilnic. (73425)

■ Vînd teren zonă centrală, 1258 mp, cu deschidere 26 m la strada principală. Telefon 213135, după orele 15,00. (71166)

CUMPĂRĂRI

AGENȚIA CASTER
cumpără și închiriază
garsoniere, apartamente, case, terenuri, spații comerciale, spații producție.
Pentru informații suplimentare sunați la tel. **142110/106**, între orele 9,00-14,30 și 16,00-19,00.
Hotel Unirea, cam. **106.**

AGENȚIA CASTER
cumpără
casă cu 3 - 4 camere + 250 mp teren în zonă bună și liniștită, maxim 80 milioane.
Pentru informații suplimentare sunați la tel. **142110/106**, între orele 9,00-14,30 și 16,00-19,00.
Hotel Unirea, cam. **106.**

AGENȚIA CASTER
cumpără
apartamente cu 1 sau 2 camere indiferent de zonă.
Pentru informații suplimentare sunați la tel. **142110/106**, între orele 9,00-14,30 și 16,00-19,00.
Hotel Unirea, cam. **106.**

Cumpăr porumb boabe, umiditate 14-15% și grîu panificație, cantități nelimitate. Ne deplasăm pentru minim 200 tone. Tel. **032-114726.**

■ **Cumpăr obiecte din aur (mari). Telefon 018/613231, Iași. (73445)**

■ **Cumpăr talon pentru Opel Cadet 1,3D. Telefon 731121, Roman. (71578)**

■ **Cumpăr apartament 2 camere în zona Metalurgiei, Doi Băieți, Bulevardul Tutora. Telefon 174868, după orele 16,00. (71823)**

ÎNCHIRIERI

AGENȚIA CASTER
caută spre închiriere urgent
garsonieră etaj superior (ultimul) în zonele Tătărași, Copou, Independenței.
Pentru informații suplimentare sunați la tel. **142110/106**, între orele 9,00-14,30 și 16,00-19,00.
Hotel Unirea, cam. **106.**

AGENȚIA CASTER
caută spre închiriere
spațiu comercial în Iași, zonă centrală sau semicentrală, în suprafață minimă de 50 mp - 200 mp.
Pentru informații suplimentare sunați la tel. **142110/106**, între orele 9,00-14,30 și 16,00-19,00.
Hotel Unirea, cam. **106.**

AGENȚIA CASTER
caută spre închiriere
casă în București, cu spațiu pentru birouri în suprafață de 80-100 mp, cu 1(2) dormitoare și cu telefon.
Pentru informații suplimentare sunați la tel. **142110/106**, între orele 9,00-14,30 și 16,00-19,00.
Hotel Unirea, cam. **106.**

AGENȚIA CASTER
caută spre închiriere
apartamente cu 2 sau 3 camere, preț avantajos.
Pentru informații suplimentare sunați la tel. **142110/106**, între orele 9,00-14,30 și 16,00-19,00.
Hotel Unirea, cam. **106.**

Închiriez spațiu (70 mp, patru camere, grup sanitar, încălzire, telefon) pentru comerț en-gros, la mijlocul str. Sărărie, cu loc de parcare. Tel. **113959.**

■ **Primesc în gazdă o studentă. Telefon 150500.**

■ **Caut să închiriez spațiu central (termen lung). Telefon 018/613231, Iași. (73444)**

■ Ultracentral, spații pentru reprezentanțe, sedii de firmă, birouri. Relații la telefon 210711, 210706, 210645.

SCHIMBURI

Schimb 2 apartamente confort I, proprietate, cu 2 și 3 camere în zonele Țesătura și Tătărași, cu casă și teren. Telefon 171302.

Schimb urgent apartament proprietate, București, (centru) cu 4 camere, cu apartament 3 camere, et. 2-4, în zonele: Centru civic, Tg. Cucului, Păcurari. Telefon 176654.

Schimb apartament cu trei camere decomandate, cu gresie, faianță și alte îmbunătățiri, situat în Frumoasa, cu apartament similar în zonele Podu Roș și Sf. Lazăr. Ofer diferență de zonă. Tel. 221491, după ora 18.00.

■ Schimb ARO 243, motor Brasov, cu Dacia 1310. Telefon 121232. (71023)

■ **Schimb (vînd) casă 2 camere neterminată (locuibilă) cu grădină și pomi, lîngă pădure în Horlești Voinești unui vînător, apicultor, pictor, poet etc. (după caz și 0,5 ha teren arabil) sau schimb cu apartament, garsonieră și auto. Telefon 146023. (71195)**

DECESE

Elena - mamă, Felicia - viitoare soție, Dănuț și Daniela, anunță cu durere decesul fulgerător într-un tragic accident al celui care a fost
ROMEO VASILE HURJUI.
Corpul neînsuflețit este depus în capela "Sfîntu Vasile".
Înmormîntarea - marți, 16 ian. 1996, cu plecarea de la biserica "Sf. Vasile" spre cimitirul "Buna Vestire".
Nu te vom uita niciodată.
Dumnezeu să-l ierte.

Părinții Bosie Gheorghe și Aglaia din Dumești, frații, surorile, cumnatele, cumnații și nepoții anunță cu durere în suflet decesul fulgerător al celei ce a fost
MURARU MARIANA
la numai 54 de ani.
Înhumarea va avea loc joi, 18 ianuarie 1996 la cimitirul din Piatra-Neamț.

Fiul Haralambie, nora Aneta, nepoții Mariana și Marius anunță cu tristețe în suflet trecerea în neființă a celei ce a fost o bună mamă soacră și bunică **DIACONU ANICA**, în vîrstă de 86 de ani.
Înmormîntarea va avea loc marți, 16.01.1996 în satul Pocreaca, comuna Schitu-Duca.
Dumnezeu să o ierte.

Cornel fiu, Mimi noră, Mihaela nepoată și rudele apropiate, anunță cu nemărginită durere pierderea ireparabilă a celei ce a fost o mamă și bunică bună
NATALIA SIROTTA
- 88 ani.
Înmormîntarea va avea loc marți, 16 ian. 1996 ora 13.00.
Dumnezeu să o odihnească în pace.

Familiile Coman D., Scutaru V. și Mitrea I. anunță cu durere în suflet dispariția fulgerătoare a dragei lor
ANA MARIA COMAN,
la numai 4 ani.
Vei rămîne veșnic în inimile noastre!

CONDOLEANȚE

Cu adîncă durere în suflet colectivul societății **NEST** este alături de familia îndoliată la greaua pierdere suferită prin decesul celui ce a fost un bun coleg
Romeo Hurjui
Îi vom păstra o vie amintire în inimile noastre.
Dumnezeu să-l odihnească în pace.

Grupul de Companii
NORD EST
transmite sincere condoleanțe familiei îndurerate de trecerea în neființă a celui care a fost un bun coleg
Romeo Hurjui
Dumnezeu să-l odihnească în pace.

O durere arzătoare ne chinuie în aceste clipe din viață pentru că trebuie să te conducem pe drumul fără de întoarcere pe tine, cel care ai fost
ROMEO VASILE HURJUI,
un suflet deosebit de bun.
Vei rămîne veșnic în amintirea noastră.
Sincere condoleanțe familiei din partea familiilor Savencu Doru și Acasandrei Florin.
Dumnezeu să-l odihnească în pace.

Familiile Călin, Morariu, Chirica sînt alături de familia Roșca în aceste momente de cumplită durere pricinuită de moartea fulgerătoare a scumpului lor
ROMICĂ HURJUI
și transmit sincere condoleanțe.

Familia Jucan transmite sincere condoleanțe familiei ROȘCA în aceste momente grele pricinuite de moartea iubitului lor **ROMICĂ HURJUI**.

Familia Giurgică Ludovic și Valerica regretă dispariția celui care a fost
HURJUI ROMICĂ VASILE
Dumnezeu să-l odihnească în pace.

Alin, Simona și Cristina Lupu, deplîng dispariția fulgerătoare a celui ce a fost un bun prieten
ROMEO HURJUI
și transmit condoleanțe familiei îndoliate.
Dumnezeu să-ți odihnească în pace sufletul tău bun.

Locatarii blocului 945 din str. Al. T. Neculai nr. 19 sînt alături de familia Hurjui la pierderea suferită prin moartea fulgerătoare a celui care a fost
HURJUI ROMICĂ
și transmit sincere condoleanțe.
Dumnezeu să-l odihnească în pace.

Colectivul Ocolului Silvic Răducăneni este alături de pădurarul IRIMIA MIHAI transmițîndu-i sincere condoleanțe pentru pierderea soției.

Familiile vecine, Ciornea, Drețcaru. Roman, Sârbu transmit sincere condoleanțe familiei Sirotta Corneliu la trecerea în veșnicie a bunei lor mame și vecine **NATALIA ȘIROTTA**. Dumnezeu s-o ierte și s-o odihnească în pace.

Conducerea SC "Metalo - Chimice" SA Iași, împreună cu întregul colectiv de salariați sînt alături de dl. Director com., ec. **Zalomir Constantin** în aceste momente de cumplită suferință pricinuite de decesul fratelui și-i transmit sincere condoleanțe.

Colectivul Disciplinei Morfopatologie și diagnostic de la Facultatea de Medicină veterinară este alături de d-na prof. dr. OTILIA COTOFAN la pierderea suferită prin decesul fratelui și îi transmite sincere condoleanțe. Dumnezeu să-l odihnească.

Colegii de Serviciu - revizori tehnici - Bîrjovianu Pavel și Marian Siminel, împreună cu personalul de întreținere de la coloana C.U.G. troleibuze RATC Iași sînt alături de domnul revizor ILIESCU MIHAI și-i transmit sincere condoleanțe pentru pierderea tatălui.

Familia Bîrjovianu Pavel transmite sincere condoleanțe familiei ILIESCU MIHAI pentru pierderea tatălui.

Colectivul Filialei 2 CONEST S.A. Iași transmite sincere condoleanțe colegului sing. GUGOASĂ PETRU pentru pierderea suferită și-l asigură de întreaga compasiune.

Familia Pătrău Dumitru și Georgeta este alături de fam. Sirotta Corneliu în greaua pierdere suferită și își exprimă întreaga compasiune.

Colectivul Secției Mecano-Sudură, din cadrul S.C. FORTUS S.A. regretă dispariția prematură a colegului ing. **ZALOMIR GELU** și transmite sincere condoleanțe familiei îndoliate.

Colectivul Secției Mecano-Sudură, din cadrul S.C. FORTUS S.A. este alături de dl. ing. RUMPEL NECULAI în aceste momente grele pricinuite de decesul mamei și transmite condoleanțe.

Colegii de serviciu din Sculărie, Atelierul mecanic de la S.C. FORTUS S.A. transmit sincere condoleanțe d-lui Crețu Mihai pentru pierderea mamei. Dumnezeu s-o ierte.

Colegii din cadrul Corpului de control comercial al Primăriei Iași transmit sincere condoleanțe și întreaga compasiune d-lui director ZALOMIR CONSTANTIN pentru pierderea prematură a fratelui.

Colectivul de oameni ai muncii din cadrul R.A.T.C. Iași , Depoul T4R, formația "Recondiționări" sîntem alături de colegul nostru BOTEZATU MIHAI, la marea durere pricinuită de pierderea mamei sale **BOTEZATU ANICA**.

Profesorii de limba germană din Iași transmit sincere condoleanțe doamnei Eugenia Mateescu și-i sînt alături în aceste momente pricinuite de pierderea mamei.

Colectivul clasei a XI-a B din cadrul Liceului "C. Negruzzi" Iași împreună cu doamna dirigintă Bărboiu Rodica sînt alături de colega lor ANCA ZALOMIR în grelele momente pricinuite de moartea tatălui. Sincere condoleanțe familiei îndurerate.

Profesorii de limba germană din Iași sînt alături de colega lor Marcela Buftea în aceste momente grele pricinuite de pierderea mamei și-i transmit sincere condoleanțe

Cuvintele sînt prea mici pentru golul lăsat în suflete familiei Sirotta, prin trecerea în lumea umbrelor a mamei sale **NATALIA SIROTTA**. Dumnezeu să o odihnească în pace. Sincere condoleanțe. Familia Suditu.

Familia ing. Dan Munteanu transmite sincere condoleanțe familiei col. Sirotta Corneliu pentru ireparabila pierdere prin decesul mamei.

Colectivul Serviciului Contabilitate a Spitalului "Socola" transmite sincere condoleanțe doamnei șef contabil Olga Manoliu pentru pierderea suferită.

Familia Iacob Dan transmite sincere condoleanțe doamnei Hurjui Elena pentru greaua pierdere suferită prin trecerea în neființă a fiului **ROMILĂ HURJUI**.

Colectivul formației 17 electricieni transmite sincere condoleanțe ing. Bărceanu Dorin și este alături de el în aceste momente grele pricinuite de moartea surorii lui. Dumnezeu s-o ierte.

Serviciul Contabilitate din cadrul Trezoreriei Județene Iași transmite sincere condoleanțe colegului BALTAG IOAN pentru pierderea mamei. Dumnezeu s-o ierte.

Serviciul administrativ din cadrul DGFPCFS Iași este alături de bunul lor coleg BALTAG IOAN la greaua suferință pricinuită de pierderea mamei și-i transmite sincere condoleanțe.

Colectivul serviciului SRUG din cadrul DGFPCFS Iași este alături colegul BALTAG IOAN la marea durere pricinuită de decesul mamei și transmite sincere condoleanțe familiei îndoliate.

Colegii de la Studioul Televiziunii Române din Iași transmit sincere condoleanțe colegei DANIELA MIRCEA pentru pierderea fratelui.

OFERTE SERVICII

COMPANIA DE TURISM
NET
Excursii în:
TURCIA
20.01.1996
Asigurăm transport *GERMANIA* și *FRANȚA* și asistență obținere viză pentru *FRANȚA*.
Schiuri de închiriat pentru vacanțe la BORSEC, TUSNAD, SOVATA.
Casa Modei -mezanin
Telefon **117596.**

SERVICII MEDICALE MOBILE
(asistență medicală la domiciliu; consultații medicale; prescriere de rețete în regim compensat; recomandări și investigații paraclinice; tratament de urgență; asigurarea transportului și internării în caz de necesitate)
CORPO-SAN
vă ajută!
Sunați la telefon
113130/569
zilnic, între orele 7,00-23,00.
Prin contract asigurăm asistență medicală angajaților societăților comerciale.

DR. IORDACHE CONSTANTIN, MEDIC PRIMAR PEDIATRU, oferă **consultații** la domiciliul copiilor bolnavi.
Tel. **214001**.

Transport marfă și persoane cu Break Diesel, 145 lei/km.
Telefon ***129995*** sau ***141464***.

Ailioaie - medic primar - doctorul familiei permanent.
Tel. 25.11.17.

■ Prezicem viitorul în Tarot. Scrieți problema care vă frămîntă și expediați scrisoarea la OP4, CP1073, Iași, cu chitanța prin care ați achitat 5000 lei în cont 4072996050062 BRD - Ag. A. Panu Iași. Primiți răspunsul prin poștă, confidențial! (70276+77)

■ Profesor, meditez matematică pentru admitere la facultate. Preț 5000 lei/h. Tel. 128563.

■ Cedez un rinichi (transplant), gr. A II, str. Bucium nr. 17, cămin Terom. et. 2. cam. 33. (71170)

■ **Inginer, repar mașini de spălat (automate sau obișnuite), uscătoare de rufe, mașini de spălat vase, mașini de cusut, alte aparate electrocasnice. Telefon 233216, după ora 17,00. (71826)**

LOCURI DE MUNCĂ

SC "TEXTILA" SA
Șos. Ștefan cel Mare și Sfînt nr. 4 (Tîrgușorul Copou)
angajează:
- 4 zidari
- 1 mecanic auto

Relații la telefon **144810**, int. **17**.

SC **LATIN**
angajează
MERCEOLOG
Condiții de participare la concurs:
• bărbați, vîrsta maximă 30 ani • aspect fizic îngrijit • absolvent studii medii (superioare) economice • domiciliul stabil în municipiul Iași.
Înscrierile se fac în perioada **15-22 ianuarie**.
Relații suplimentare la **sediul unității din str. Cuza Vodă 56, Iași, tel. 115151, 142030**

S.C. IULIUS S.R.L.
organizează concurs pentru ocuparea postului de
secretară de afaceri.
Condiții de participare:
- vîrsta maximă 35 ani;
- aspect corespunzător;
- studii superioare;
- cunoscătoare a două limbi străine (scris, vorbit);
- cunoștințe operare PC, birotică.

Relații, bibliografia de concurs și fișele de înscriere se pot obține la sediul administrativ al societății,
Str. Armeană nr. 13, tel. 211822.

S.C. IULIUS S.R.L.
organizează concurs pentru ocuparea postului de
inspector de personal.
Condiții de participare:
- studii superioare;
- cunoștințe operare PC.

Relații, bibliografia de concurs și fișele de înscriere se pot obține la sediul administrativ al societății,
str. Armeană nr. 13, tel. 211822.

AGENȚIA CASTER
angajează urgent
secretară public relation.
Condiții:
studii superioare,
vîrsta max. 30 ani,
cunoștințe operare PC.
Relații suplimentare sunați la Hotel Unirea, cam. **106**,
tel/fax: **142110/106.**

■ Primăria municipiului Iași anunță concurs în ziua de 1 februarie 1996, ora 9.00, la sediu, pentru ocuparea unui post de analist-programator (cunoscător de sisteme de gestiune a bazelor de date). Relații se primesc la serviciul personal-salarizare (cam. 21) din cadrul Primăriei municipiului Iași.

FELICITĂRI

LA MULTI ANI!

Pentru
DOREL CIOBANU
din partea celei care îl iubește un călduros
"La mulți ani!"

PIERDERI

Pierdut legitimație de serviciu cu nr. 1201, eliberată de Direcția Sanitar-Veterinară Iași la data de 5.01.1996, pe numele TIHOVICI EUGENIA. O declar nulă.

Pierdut cîine ciobănesc mioritic, mascul, talie foarte mare, păr lung (acoperă ochii), cap negru, guler bogat alb, corp negru, labe mari albe. Se numește ALPI. Aducătorului recompensă substanțială. Telefonați la Centrul Cultural Francez din Iași, tel. **032-147900**.

■ Pierdut carnet de student pe numele Ivașcă Dragos. Îl declar nul. (71834)

■ Pierdut carnet de muncă, seria AZ Nr. 0381955, pe numele Popa Vasile. Îl declar nul. (71833)

■ Pierdut carnet șomaj pe numele Costan Mihaela. Îl declar nul. (72004)

■ Pierdut ștampilă "Centrul Agricol Strunga" nr. 880. O declar nulă. (711200)

■ Pierdut ștempilă S.C. GHEZA-CO S.R.L.. Se declară nulă. (71198)

■ Pierdut carnet student pe numele Crăciun Paraschiva. Îl declar nul. (71194)

DIVERSE

Centrul Cultural German organizează în perioada 1 februarie-27 iunie 1996 cursuri de GERMANĂ PENTRU ÎNCEPĂTORI. Înscrierile vor avea loc în perioada 15 - 26 ianuarie 1996, orele 15.oo-18.oo la Centrul Cultural German Iași, B-dul Copou 19. Informații suplimentare puteți afla la tel: 21 40 51.

În perioada 22 - 28 ianuarie 1996, Liceul Teoretic "***Al. I. Cuza***" Iași sărbătorește **ZILELE LICEULUI** și **"40 de ani"** de la înființare. Comitetul de organizare roagă foștii profesori, foștii salariați și foștii elevi să-și anunțe participarea la telefon **176815**. De asemenea anunță foștii și actualii profesori, foștii elevi, părinții actualilor elevi care doresc să sponsorizeze aceste acțiuni că la Bankcoop s-a deschis contul: **402576836428**.

CASA DE CULTURĂ A SINDICATELOR IAȘI
Bulevardul Socola nr. 134
organizează,
începînd cu data de 29 ianuarie 1996, următoarele cursuri și cercuri:
1. **Croitorie pentru femei**
2. **Dactilografie și editare de texte pe calculator**
3. **Limba engleză**
4. **Contabilitate pentru începători**
5. Balet copii
6. Dans modern pentru copii
7. Foto
8. Acordeon
9. Dansuri populare

Relații suplimentare la tel. **135158**.

■ Caut pisică birmaneză pentru împerechere cu motan Birmanez și cățea Doberman pentru împerechere cu cîine Doberman. Telefon 127640.

■ Caut asociat informatician pentru deschidere societate. Dețin calculator și soft contabilitate, grafică, tehnoredactare. Relații la telefon 123146. (72001)

ULTIMA ORĂ

DECESE

Soția Elena, copiii Anca și Florin, părinții, frații și nurorile anunță cu adîncă durere în suflet decesul celui care a fost sing. **GELU ZALOMIR**, șef serviciu C.T.C. - mecano-sudură S.C. FORTUS S.A. Corpul neînsuflețit este depus la biserica "Sf. Constantin și Elena". Înmormîntarea va avea loc miercuri, 17.01.1996, ora 11.oo cu plecare spre cimitirul "Sf. Petru și Pavel". Cu regrete eterne. Nu te vom uita niciodată. Dumnezeu să-l ierte.

CONDOLEANȚE

Colectivul Dispensarului Medical Nicolina - Pol. 2 este alături de d-na directoare SIROTTA MARIA și transmite familiei sincere condoleanțe pentru pierderea suferită.

Colectivul mag. 131 Electrice Podu-Roș este alături de dl. director ZALOMIR CONSTANTIN în aceste momente grele pricinuite de moartea fulgerătoare a fratelui său. Sincere condoleanțe.

Colectivul mag. 130 Menaj Podu-Roș este alături de dl. director ZALOMIR CONSTANTIN în aceste momente grele pricinuite de decesul fulgerător al fratelui său. Dumnezeu să-l ierte.

Consiliul județean al Partidului România Mare Filiala Iași, Organizația P.R.M. Pașcani, Organizația de Tineret P.R.M. Iași, anunță cu profundă durere, încetarea din viață a Prof. **EMIL SIMION**, fost președinte al P.R.M. Pașcani. Generațiile de elevi care au primit o înaltă educație la Grupul Școlar C.F.R. condus cu înaltă probitate profesională de către EMIL SIMION, membrii și simpatizanți P.R.M. îi aduc un pios omagiu. Dumnezeu să-l ierte.

AGENDA OMULUI DE AFACERI

S.C.T. MOLDOVA S.A. Iași
prin hotelurile
"MOLDOVA", **"TRAIAN"**, și **"UNIREA"**
închiriază camere pentru sedii birou firme, la tarife avantajoase.
Relații suplimentare la telefon 147164 sau la sediile hotelurilor.

TUDOR MAGNUM
comercializează
• nasturi • fermoare diverse • tercoturi
• ață bumbac și sintrom • elastic • blană sintetică
• capse • pernițe umeri și tricoturi
Program 9.00-18.00 Sîmbăta 10.00-14.00
Str. Fundac Gavril Muzicescu - fostă Banu (lîngă IIRUC), tel. 213676.

ELCOSERV SRL
vinde en gros:
• dosare plastic cu șină - 800 lei
• folii protecție A4 - 180 lei
• alonje plastic - 145 lei
Prețurile conțin TVA!
Tel.: 032/230205

TRANSCOM SA
efectuează
• transport auto
• reparații auto
închiriază spații de parcare
Str. Aurel Vlaicu 54, tel./fax 173636, 173078

RATINEX SA - FILIALA IAȘI
execută lucrări de deratizare si dezinfecție pentru agenți economici si persoane particulare cu următoarele tarife:

AGENȚI ECONOMICI	PERSOANE PARTICULARE
dezinsecție - 35 lei ÷ 51 lei	dezinsecție - 15.000 lei/cameră
deratizare - 15 lei ÷ 19 lei	deratizare - cutii 1/2 kg - 2500 lei/buc

Str. Păcurari nr. 66, tel. 032/112817

NEDO SRL
execută la comandă:
• jaluzele orizontale din aluminiu, tip oglindă
• jaluzele verticale din material textil hidrofobizat
Calitate maximă, preț minim!
Iași, str. Iarmaroc 26, tel. 032-130894, 232664, fax 147986

Agenția turism - TOTEM
EXCURSII EXTERNE IANUARIE 1996
Italia 589$ • Grecia 335$
Anglia 920$ • Franța • Austria
Cipru • Dubai • Egipt
Casa Tineretului - Iași, tel. 032/213545

ELCOSERV SRL
• case de marcat electronice
• cîntare și platforme electronice
• reparații, service și consumabile
Condiții avantajoase de plată
Tel.: 032/230205

DIRECT *SRL*
produce și comercializează
• antigel concentrat și preparat
• lichid de frînă • electrolit
• tananți • uleiuri • degresanți • vopsele } pentru industria textilă și pielărie
Str. Tătărași 31, tel. 032/176335, fax 032/270321

ȘANTIER NR. 9 INSTALAȚII SA Iași
lansează construcția de locuințe cu plata în rate eșalonate pe termen de 15 ani cu dobînda de 15% pe an.
Str. N. Iorga nr. 26A, et. I, cam. 25-28, Tel/Fax: 133073
Contact: Hogaș Constantin - director

FLEXAL
execută la comandă
jaluzele orizontale din aluminiu cu lățimea lamelei de 22 mm.
Finețe, calitate, confort.
Iași, str. M. Varlaam nr. 5, tel. 032/233298.

COMITEL SRL
oferă și instalează echipamente PANASONIC
centrale telefonice, telefaxuri, audio-video
instalații pentru aer condiționat
Iași - Bd. Copou nr. 3, parter - cam. 2
Tel. 032-210054; 213375

Colegii din Biroul de Evidență și Valorificare din cadrul D.G.F.P.C.F.S. Iași, sînt alături de domnul Baltag Ioan, la greaua încercare prin care trece, datorită pierderii mamei sale și-i transmit sincere condoleanțe.

Colectivul lab. Fibră-Folie și C.T.C. - S.C. TEROM S.A. este alături de colega ELENA ZALOMIR pentru pierderea suferită prin decesul soțului. Condoleanțe familiei îndoliate.

■ **Colectivul Facultății de Știința și Ingineria Materialelor este alături de domnul șef lucrări dr. ing. Aurel Florescu în marea durere pricinuită de decesul mamei sale. Dumnezeu să o odihnească în pace!**

COMEMORĂRI

Astăzi se împlinesc șase luni de la incredibila trecere în neființă la fragida vîrstă de 28 de ani a dragului nostru ing. **CĂTĂLIN ALEXANDRU**. Te plîngem continuu, tata, mama, fratele, sora și nepoțica și nimic nu ne poate umple golul rămas în sufletele noastre. Dumnezeu să-i binecuvînteze în pace sufletul lui bun și blînd.

OFERTE SERVICII

■ Programe calculator la comandă, tehnoredactare lucrări diplomă, instruire utilizare calculatoare. Telefon 163394, după ora 17,00. (72021)

■ Română - fizică orice nivel. Profesori cu experiență. Garantăm satisfacții. Telefon 113751, 252491. (72020)

MULȚUMIRI

Familia Greciuhim și rudele apropiate mulțumesc pe această cale, din toată inima, colectivului și conducerii S.C. "NERO" S.R.L. Iași pentru ajutorul acordat și înțelegerea arătată.

Familia Greciuhim și rudele apropiate mulțumesc pe această cale, din toată inima, familiei Tuțu Laurențiu pentru ajutorul acordat și înțelegerea arătată.

Familia Greciuhim și rudele apropiate mulțumesc pe această cale, din toată inima, colectivului și conducerii cooperativei "IGIENA" Iași pentru ajutorul acordat și înțelegerea arătată.

PIERDERI

■ Pierdut chitanțiere S.C. INTER-ELECTRIC S.A. numerotate de la 13593 - 13642 și 16525 - 16574. Se declară nule chitanțele cu numerele cuprinse între 13597-13642 și 16556-16574. (70704)

■ Pierdut carnet student pe numele Mirotoi Mariana. Îl declar nul. (72010)

■ Pierdut legitimație vetaran pe numele Filip N. Vasile, nr. 274464. O declar nulă. (720112)

FELICITĂRI

■ **Cu prilejul zilei de naștere, colectivul firmei TITI-FRIG S.R.L. Iași urează multă sănătate, prosperitate în afaceri și fericire alături de cei dragi, d-lui Livadaru C-tin.**

DIVERSE

■ Tineri căsătoriți, cu studii superioare și apartament proprietate, caută persoană în vîrstă, singură, avînd casă și curte, pentru preluarea spațiului. Telefon 175131. (71122)

SC Comtex SA
Iași, str. Grigore Ureche nr. 3, bl. Gh. Șonțu
aduce la cunoștința cumpărătorilor că
începînd cu luna august 1995 a introdus în magazinele sale sistemul de vînzare
ÎN RATE
pentru

mărfurile textile:	bunurile de folosință îndelungată:
• confecții • țesături	• televizoare • frigidere
	• mașini de spălat
• tricotaje • încălțăminte	• mașini de cusut etc.

Condițiile pentru cumpărarea în rate a mărfurilor sînt următoarele: ■ dovadă de salariat ■ doi garanți ■ avans minim 30% din valoarea bunurilor ■ număr maxim de rate - 6 ■ dobînda lunară 5%.

Vînzarea mărfurilor cu plata în rate se face în magazinele: MATERNA, ROMARTA, MODA (Podu Roș), SUPER COPOU, SPLENDID (Centrul Civic) și MODERN (Piața Unirii).

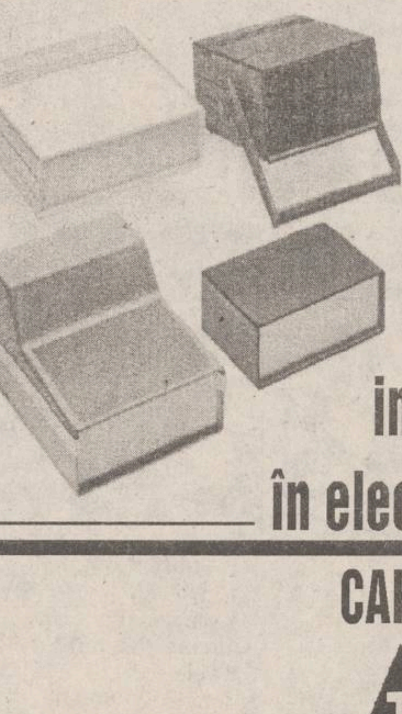

cea mai sigură investiție în electronică
CARCASELE
TEKO
BRECO
Electric Puls
tel. 230059, fax 230094

HOROSCOP

BERBEC

(21 mart. - 20 apr.):

👌 Abilitatea cu care vă desfășurați argumentele vă poate scuti de o seamă de alte demersuri. S-ar putea să nu mai fie nevoie de o deplasare obositoare.

TAUR

(21 apr. - 20 mai):

👍 Embargoul care s-a ridicat împotriva dvs. nu va dura prea multă vreme. Dacă faceți concesiile așteptate la timp, nu veți avea prea mult de suferit

GEMENI

(21 mai - 21 iun.):

👎 Nu întotdeauna cine se aseamănă se adună, nu trebuie să vă călăuziți după principiul acesta. De multe ori asocierile se fac împotriva naturii, dar asta costă.

RAC

(22 iun. - 22 iul.):

🖐 Nu vă lăsați implicat(ă) în "ambuscade" străine de interesele dvs., alții n-au decît să o facă. Dacă nu aveți încotro, demonstrați, chiar dacă nu e adevărat, că aveți un interes.

LEU

(23 iul. - 22 aug.):

👍 Dacă țineți prada în gheare, faceți tot posibilul ca toată lumea s-o vadă. Demonstrația de forță vă va fi de folos nu acum, ci în cu totul altă împrejurare.

FECIOARĂ

(23 aug. - 22 sept.):

👎 Nu aveți doar senzația că vă scufundați, din păcate, situația dvs. se clatină serios. Ca să vă salvați nu este nevoie să vă prefaceți indiferent(ă), ci chiar să cereți ajutor.

BALANȚĂ

(23 sept. - 22 oct.):

🖐 Amintirile nu sînt suficiente pentru a resuscita o prietenie pierdută. Dacă legătura nu s-a păstrat de la sine, cu toate vicisitudinile, zadarnic o evocați.

SCORPION

(23 oct. - 21 nov.):

👍 Compoziția grupului în care vă aflați vă este prielnică, simpatizanții sînt majoritari. Dacă cineva o cotește, nu e nevoie să interveniți să-l aduceți pe calea cea dreaptă.

SĂGETĂTOR

(22 nov. - 21 dec.):

👍 Antecedentele vă dau suficiente asigurări pentru a aborda problema fără prea multe complexe. Inhibiția vă poate scade din potențialul real de care dispuneți.

CAPRICORN

(22 dec. - 19 ian.):

👎 Dacă nu aveți nici o cale de ieșire, nu dați bir cu fugiții, înghițiți gălușca. Va veni vremea să vă plătiți polițele, fiecăruia după cît i se cuvine.

VĂRSĂTOR

(20 ian. - 18 febr.):

👌 Bucuria nu vine niciodată de una singură, după cum nici un necaz nu vine de unul singur. Dacă puteți lua cu două mîini ce vi se cuvine, de ce să n-o faceți?

PEȘTI

(19 febr. - 20 mart.):

👍 Vă cam deranjează lumina în care sînteți obligat(ă) să evoluați dar nu aveți încotro. Rezultatele nu se vor vedea de îndată, dar asta nu trebuie să vă îngrijoreze.

LEGENDA:

- 👎 - *vă paște ghinionul;*
- 🖐 - *prudența e mama înțelepciunii;*
- 👍 - *n-aveți nimic de pierdut;*
- 👌 - *șansa vă surîde*

Întoarcerea președintelui Nixon...

■ *geniul lui Oliver Stone și turul de forță al actorului Anthony Hopkins*

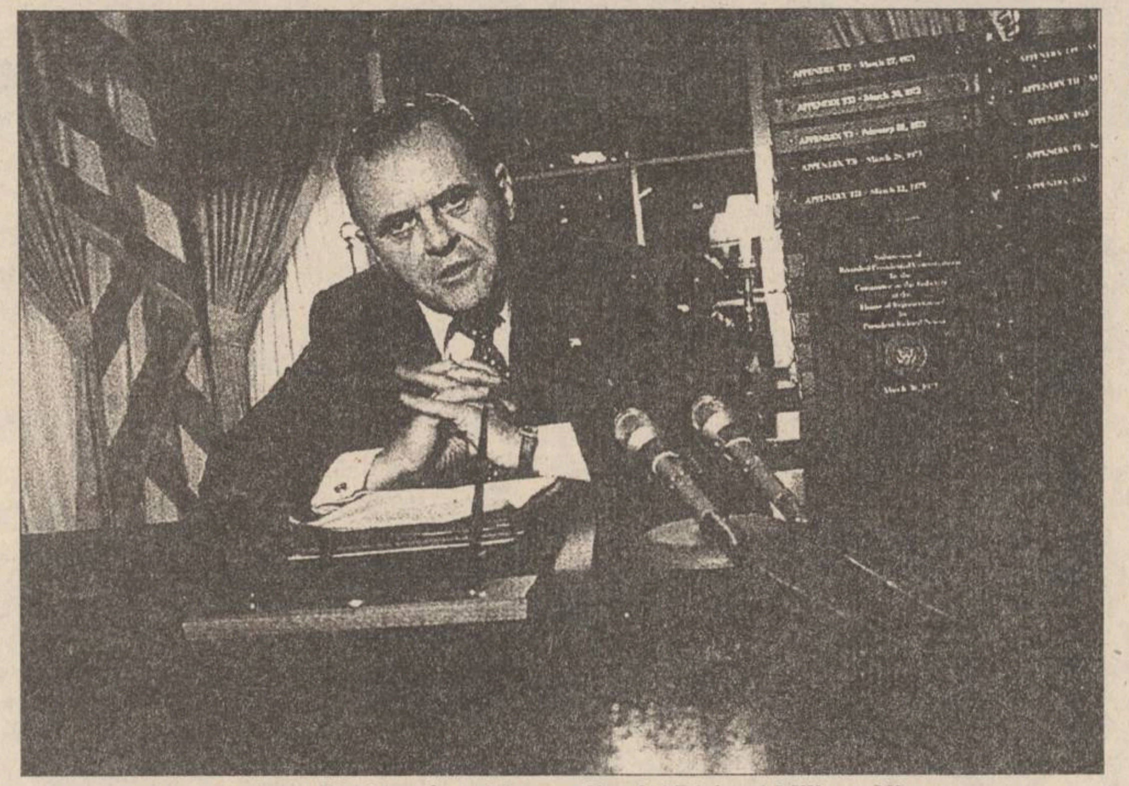

Anthony Hopkins, în rolul președintelui Richard Milhous Nixon

"Am fost ... locuit de spiritul președintelui pe tot timpul filmărilor, afirmă Anthony Hopkins. ***Înaintea fiecărei scene îi adresam rugămintea: «Richard Milhous Nixon, dacă mă vezi, ajută-mă!»"***

Magistral machiat, actorul galez îl reînvie pe cel de-al 37-lea presedinte al Statelor Unite cu o naturalete care uimește o Americă întreagă, și asta cu atît mai mult cu cît ***"Nixon"***, noul film al lui ***Oliver Stone,*** îl pune pe fostul adversar republican al lui Kennedy într-o postură inedită: paranoic, megaloman, alcoolic, dar inteligent, sincer și patetic. Filmul îi trimite pe americani cu două decenii în urmă, în "anii negri" ai scandalului "Watergate", și reînvie controversele. Cele două fiice ale lui Nixon protestează împotriva a ceea ce ele cred a fi o "reavoință", destinată să "păteze memoria" tatălui lor. Dar Oliver Stone (realizatorul filmelor ***"Platoon", "JFK" și "Născuți pentru a ucide"***) este convins că a rămas obiectiv. Și aduce drept argument cele 4.000 de ore de înregistrări din epoca lui Nixon pe care le-a ascultat pentru a-și scrie scenariul...

Pe platourile studiourilor "Sony" din Los Angeles, Anthony Hopkins este cuprins de spaime. Frica de a-l interpreta pe cel de-al 37-lea președinte al Statelor Unite îl paralizează. După ce a exersat curbura spatelui, mișcările maxilarelor, ale bratelor, de data asta, vocea e cea care nu merge. ***"Cum mă găsești?"***, îl întreabă Hopkins pe Paul Sorvino (interpretul lui Henry Kissinger). ***"Nu prea grozav. Accentul îți lipsește. Nu-l ai. Așa trebuie să-l «faci» pe Nixon"***. Și Sorvino, actorul din Brooklyn, obișnuit să "mestece" un discurs à la Nixon, îi arată cum ar trebui să facă.

I-au trebuit lui Oliver Stone tone de diplomație pentru a salva producția de 43 milioane dolari și a-l împiedica pe sir Anthony Hopkins, descurajat, să ia avionul spre Anglia. Rolul era monumental și copleșitor. Initial, studiourile l-ar fi preferat pe ***Tom Hanks*** sau ***Jack Nicholson.*** Dar în primăvara anului trecut, Anthony Hopkins, actorul de 58 de ani, născut în Țara Galilor, a fost deja ales de realizatorul american. Văzîndu-l în filmele lui Attenbourugh, cineastul a fost fascinat de capacitatea actorului de a se metamorfoza pe ecran. Oliver Stone a fost atras de îndrăzneala actorului englez, de solitudinea sa aparentă. ***"Ca și Nixon, Tony are capacitatea de a-și "coace", de a-și interioriza refulările"*** - explică regizorul. La un an de la disparitia fostului președinte, Oliver Stone știe că trebuie să găsească un actor rezistent și energic pentru a rezista celor 55 de zile de filmări intensive și la "tortura" rolului, cuprinzînd 170 de pagini. După prima întîlnire cu Stone și după 24 de ore de ezitări, sir Anthony Hopkins, cel mai distins dintre starurile britanice, a acceptat să intre în pielea celui mai paradoxal dintre președinții americani. Împreună, Oliver Stone și Anthony Hopkins, au făcut o călătorie "de studiu" în ambianta Casei Albe, pentru a intra în atmosferă. Pentru a atinge perfectiunea metamorfozei fizice, actorii i-au întîlnit pe "oamenii președintelui" pe care trebuiau să-i interpreteze pe ecran.

La 39 de ani, actrita Joan Allen, propulsată cu acest film, a petrecut ore de-a rîndul la Muzeul radioului și televiziunii din New York, pentru a viziona singurul mare interviu acordat de personajul ei, Pat Nixon. Prima doamnă era de o discreție maladivă.

Pe tot parcursul filmărilor, toată lumea a fost convinsă că metamorfoza genială a lui Anthony Hopkins în rolul lui Nixon va da credibilitatea și succesul garantat al peliculei. Pentru a se contopi cu personajul, actorul s-a "îngropat" într-o multime de tomuri, biografii, casete video, filme ale vremurilor, studiind cu meticulozitate fiecare intonatie a vocii, fiecare detaliu al mișcărilor trupului lui Nixon, pînă în cele mai mici ticuri nervoase. După propria sa mărturisire, înaintea fiecărei scene, Anthony Hopkins proceda la o adevărată spălare a creierului. Ascultînd de zeci de ori înregistrarea ultimelor cuvinte ale presedintelui, înainte de a se îndrepta spre elicopter, pe peluza de la Casa Albă, Anthony Hopkins crede că a descoperit aici ***"adevărata dimensiune tragică și emoționantă a personajului"***. Aici Nixon are rictusul acela dramatic pe obraz, explică actorul. ***"Nixon pare că spune: "Cum de a ieșit așa? Ce am făcut de s-a destrămat tot?" Cred că Nixon a clacat pentru că omul era sfîșiat de demonii săi interiori și că nu reușea să-i echilibreze. Unii pot să domine monstrul dormind din ei. El nu. A fost drama sa".***

Apoi a venit 1 mai 1995, o dată istorică pentru cariera lui Hopkins care nu și-a ascuns niciodată americanofilia. După ce a confecționat proteze costisitoare pentru obraji și pentru nasul proeminent al lui Nixon, Oliver Stone a eliminat ideea unei măști "Nixon" pentru Hopkins, preferînd să lase actorului toată libertatea exprimării. Consilierii tehnici și vizitatorii care au avut ocazia să lucreze cu Richard Nixon au fost impresionați de transformarea lui Anthony Hopkins, atît de subtilă, încît aveau impresia că Nixon este în fața lor. Lungii ani de muncă în teatru și cinema i-au permis lui Hopkins să redea exact timbrul glasului președintelui. Accentul american este ireproșabil, gestica de asemenea... Și, deodată, după douăzeci de ani, este aici, în fata noastră... **(Traducere și adaptare de A.M. BLEHAN)**

Cel mai controversat regizor al Americii: Oliver Stone

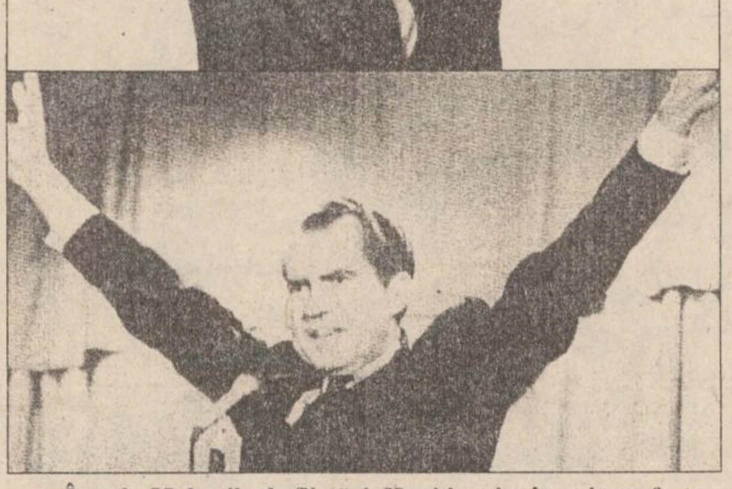

În cele 55 de zile de filmări, Hopkins și-a însușit perfect pînă și cele mai mici ticuri nervoase ale președintelui Nixon, ajungînd în final la o perfectă identificare cu acesta

TELECINEMATECA

Joel și Ethan Coen

Barton Fink

Ideea de "operă de artă" ca si realitatea concretă, numită conventional "operă de artă", si care înseamnă exprimarea, într-un anumit limbaj, a unor idei, sentimente, reacții, atitudini, teme, motive, mentalități, concepții, etc., prin folosirea unor anume mijloace de expresie si pe care le confirmăm, prin criterii ce decurg, din specificul limbajului folosite, sînt asociate cu ideea unui autor unic. Cît de fragilă este; legătura care se face, în constiinta receptorului "operei de artă", între respectiva "operă de artă" si "autorul" ei. Ca si premisele "operei de artă" si numele "autorului" ei, cu trecerea timpului, se estompează. Prin alcătuirea ei seducătoare, prin forta ei expresivă, prin adîncirea sensurilor pe care le adăposteste, prin puterea ei de a transmite emotii si sensibilități, de a trezi emotii, "opera de artă", ne devine din ce în ce mai cunoscută, ea se contopeste cu noi si noi ne contopim cu ea, începem să avem senzația că ne apartine, că ne confundăm cu ea. Devenim, fiecare dintre noi autorul ei. Si autorul ei adevărat, cel care a creat-o, aproape că nici nu mai există. Gata, chiar că nu mai există. Eu am scris "Iliada", si "Oedip rege", si "Hamlet", si "Simfonia a III-a, si "Simfonia a V-a", și "Simfonia a IX-a". Eu am pictat "Cina cea de taină", si "Rondul de noapte". Eu am sculptat "Masa tăcerii". Eu am creat filmul "Cetățeanul Kane", si "M", si "Crucisătorul Potemkin", si "Andrei Rubliov". Si asa mai departe. Pentru că ori de cîte ori mă re-întorc la aceste capodopere simt că îmi apartin, simt că le apartin.

Dar cît de complicate pot deveni toate acestea atunci cînd o "operă de artă" nu are un "autor" unic, ci mai multi autori. Iată, de exemplu, în cinematografie. Părintele cinematografului, în fond, sînt soi, Auguste și Louis Lumière. Cît apartine si ce apartine lui Auguste și cît și ce apartine celuilalt, lui Louis?

Chiar de la nastere, cinematograful este hărăzit unei sublime ambiguități. În general, în artă, certitudinile sînt odioase. Dar să mai dau un exemplu de frati, regizori, care au semnat si semnează împreună: Paolo si Vittorio Taviani, despre care v-am scris săptămîna trecută. Si, acum, nord-americanii Joel Coen (Minneapolis, Minnsesota, 1955) si Ethan Coen (1957). După studii la New York University Film School, Joel semnează montajul la filmul lui Frank La Loggia, "Fear No Evil" (1980) si la filmul lui Sam Raimi, "The Evil Dead" (1983). Cei doi frați semnează împreună pentru prima dată, în 1985, scenariul la filmul lui Sam Raimi, ***"Crimewave"***. Ei semnează, împreună, patru scenarii, finalizîndu-le, tot împreună, în filme, si anume: ***"Blood Simple"*** (1986), ***"Raising Arizona"*** (1987), ***"Miller 's Crossing"*** (1991) - primul film al trilogiei care se continuă cu al doilea, acesta, ***"Barton Fink"*** (1991), al treilea film al trilogiei, ***"The Hudsucker Proxy"*** (1994), semnîndu-l doar Joel Coen, dar după scenariul scris de fratele său, Ethan Coen. Filmele fraților Coen se caracterizează printr-un relism viguros, printr-o expresivă forță a evocării, prin simtul personajelor ce se definesc în atmosfere, desi precise, totusi, sugestive, prin nota critică, prin spiritul polemic. Trilogia este o frescă, o epopee a societății americane suprinsă de-a lungul a peste 60 de ani. Este "epoca de aur" a atît de fragilei mitologii americane. În ***"Miller' s Crossing"*** sînt evocati anii '30, ai marii crize financiare, anii prohibiției si ai gangsterismului; "The Hudsucker Proxy" este o radiografie, foarte incomodă, a societății de consum nord-americană, suprinsă în compartimentul industriei. Iar filmul de la mijloc, al trilogiei, ***"Barton Fink"*** (Palme d' or, Premiul pentru cel mai bun actor - John Turturro - si Premiul pentru cel mai bun regizor - Joel Coen) evocă, si tot în ton critic, într-o viziune realistă, dar cu o adiere suprarealistă, sistemul dur al studiourilor hollywood-iene. Filmul stimulează o stare de trăncăneală, de superficialitate, de inutilitate, sufocante. Nimic profund, aici. O impresionantă schelărie prin care șuieră vîntul. Un munte strivitor care naste un șoricel rahitic, dar cam obrazinic. Și sîntem în anii '40. Autorii fac aluzie la anul cînd fostul presedinte Franklin Roosevelt felicitare Hollywood-ul pentru atasamentul lui fată de problemele Americii contemporane. Dar un atașament formal, fără rezonantă si durată estetice. Intelectualul, interpretat de John Turturro, venit la Hollywood cu preocupări serioase, esuează, inevitabil, în nesemnificativ, furnizînd, pe bandă rulantă, piese naturaliste. Este, de altfel, sugestia esecului, în general, al intelectualității nord-americane în raport cu frivolul si prea conventionalul Hollywood. Un film polemic, un film avertisment. Fratii Coen reperă avertismentele lui Charles Chaplin si Woody Allen. **(Mircea DUMITRESCU)**

Portret ANTONIO BANDERAS

Înfățișarea sa, mișcările sale senzuale, talentul interpretativ și încrederea sa în sine au făcut din el unul din cele mai solicitate și probabil cele mai simpatizate staruri de la Hollywood. Tînăra vedetă locuiește în Brentwood, împărțind aici o vilă în stil spaniol cu Melanie Griffith și copiii ei. Proprietăreasa este Michelle Pfeiffer.

În această perioadă, pare că se află pretutindeni și în lunile care urmează va fi aceeași situație. Înainte de sfîrșitul anului, actorul de origine spaniolă Antonio Banderas o va amenința și seduce în mod alternativ pe Rebecca de Mornay în thrillerul psihologic NEVER TALK TO STRANGERS. În comedia TWO MUCH, în regia conationalului său Fernando Trueba, va fi un bărbat viclean care pretinde a fi doi gemeni, fermecîndu-le pe Melanie Griffith și pe Daryl Hannah, iar în filmul antologic FOUR ROOMS are o apariție exceptională. Rolul său din DESPERADO, al unui Troubador dornic de răzbunare, este acum urmat de interpretarea adversarului lui Sylvester Stallone din productia Warner Bros. ASASINI.

La vîrsta de 30 de ani, Banderas jucase deja în 30 de filme în Spania, unde era o vedetă foarte cunoscută. Era deja un erou în orașul său de origine, Malaga, dar familia sa nu aprecia celebritatea lui. ***"Nimeni din familia mea nu lucra în industria de divertisment"***, spune Banderas. ***"A fost foarte greu pentru ei să înțeleagă că eu doream să devin actor. «Ce înseamnă asta, actor? Trebuie să faci carieră, să ai o slujbă adevărată» spuneau ei".***

Tatăl lui, care lucra în serviciul spaniol de informații secrete și mama sa, profesoară de liceu, au fost foarte surprinși atunci cînd Banderas s-a înscris la Scoala Natională de Artă dramatică din Malaga și l-au văzut pe scena teatrului local. Atunci avea 13 ani. La 19 ani părăsise teatrul local și se mutase la Madrid. Timp de un an și jumătate a dat probă după probă, fără să găsească de lucru, în cele din urmă, a încheiat un contract pe cinci ani cu prestigiosul Teatru National.

Aici, regizorul spaniol Pedro Almodovar l-a văzut jucînd într-o piesă și a venit după aceea în cabina lui. «Vrei să faci un film?» m-a întrebat el. «Da, despre ce e vorba?» am spus eu, iar el mi-a răspuns: «Despre un grup de nebuni din Madrid. Vrei să-l faci?» Am citit scenariul și am spus «Da»".

Prin ASASINI, Banderas și-a atins scopul de a avea succes în America, de a stăpîni engleza (accentul rămîne totuși spaniol) și de a juca la egalitate cu starurile mari de la Hollywood, cum este Stallone. Banderas își descrie personajul din ASASINI ca fiind "crud și amoral, exact opusul personajului lui Stallone, care este un ucigaș simpatic. Nu e nevoie de multă inteligentă ca să-ți dai seama că Stallone și cu mine sîntem doi oameni foarte diferiți."

I se pare amuzant că Billy Crystal l-a denumit ***"nou sex simbol"***, atunci cînd Banderas și Sharon Stone au înfierbîntat ceremonia decernării Oscarurilor din 1992. Acceptă să i se spună "noul amant latin" și să fie comparat cu Valentino. ***"Nu știu de unde vine amantul latin"*** spune el. ***"N-am jucat niciodată vreunul, nici măcar în MAMBO KINGS".***

Ca și cum multimea de filme abia terminate nu ar fi fost de ajuns, Antonio Banderas este gata să înregistreze cîntece pentru îndelung-așteptata versiune cinematografică a EVITEI de Andrew Lloyd Weber, care va începe filmările în ianuarie, în regia lui Alan Parker, cu Banderas în rolul lui Che Guevara și Madonna în rolul legendarei Evita Peron. Poate cînta? ***"Cred că da. Am făcut multe înregistrări test la Disney. Le-a plăcut foarte mult vocea mea".*** Iar lui îi plac foarte mult musicalurile. ***"Într-adevăr, es verdad"*** explică el, trecîndu-și mîna prin părul negru.

După EVITA, va interpreta probabil rolul titular dintr-un remake după ZORRO, în regia lui Robert Rodriguez, care a realizat și DESPERADO. Banderas este în mod clar un om cu o energie inepuizabilă și cu capacitatea de a lucra nonstop. Dar trebuie să ne amintim că înainte de perioada actuală, a părut în cinci filme americane în numai doi ani. În MIAMI RHAPSODY a sedus o mamă (Mia Farrow) și fiica ei (Sarah Jessica Parker). În rolul puternicului Armand din INTERVIU CU UN VAMPIR, a dominat ecranul. Iar în PHILADELPHIA, Banderas a dat rolului iubitului lui Tom Hanks aceeași latură romantică pe care o dă relatiilor heterosexuale din alte filme. Faptul că nu a fost protagonist în nici unul din aceste filme nu îl deranjează deloc. Știa că interpretarea unor roluri secundare era pretul pe care trebuia să-l plătească pentru a deveni primul actor spaniol care a cucerit Hollywoodul. Ideea de ajuca un rol vorbit în engleză i s-a părut ridicolă în 1990. ***"M-am așezat să discut cu regizorul Arne Glimcher, dar nu am înțeles nimic din ce a spus. Nu știam deloc engleza"*** își amintește Banderas. Pentru probă a învățat replicile pe de rost și a cîștigat rolul. ***"MAMBO KINGS mi-a schimbat viața"*** afirmă el.

Deși THE MAMBO KINGS nu a făcut imediat din el o vedetă, filmul l-a ajutat să fie observat de alti realizatori din Hollywood. Pînă atunci, fusese cunoscut doar de fanii regizorului spaniol Almodovar, fiind protagonist în cinci din cele șase comedii sexy ale acestuia, printre ele numărîndu-se WOMEN ON THE VERGE OF A NERVOUS BREAKDOWN (care a fost nominalizat la un Oscar pentru cel mai bun film străin) și popularul TIE ME UP! TIE ME DOWN!

Nu și-a dezamăgit concetătenii. A reusit. La vîrsta de 35 de ani, filmografia sa cuprinde 43 de filme, dintre care ultimele 12 sînt realizate la Hollywood. ***"Dacă nu voi primi niciodată un Oscar", spune el, "cel puțin voi figura în cartea Mondială a Recordurilor Guinness".***

Filmele acestei săptămîni

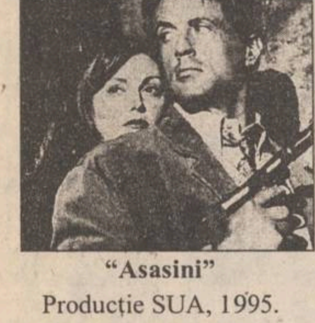

"Asasini"
Producție SUA, 1995.
Thriller cu Sylvester Stallone și Antonio Banderas. Premieră.
Cinema "Victoria"
(Telefon. 112502)
ora 9,00 - **900 lei**
orele: 11.30; 14,00; 16.30; 19.00;
- 1700 lei

"Babe, cel mai curajos porc din lume"
Producție SUA, 1995.
Comedie. Premieră
Cinema "Republica"
(Telefon: 114327)
ora 9,00 - **900 lei**
orele: 11,00; 13,00; 15.00; **- 1700 lei**

"Monstrul"
Coproducție Italia Franța 1994. Comedie
17.00; 19.00 - **1300 lei**

"Tăntălăul și Gogomanul"
Producție SUA1994.
Cinema "Copou"
(Telefon: 145738)
ora 9.00 - **700 lei**
orele 11.00; 13.00; 17.00 - **1300 lei**

"Morocănoșii"
Producție SUA 1994.
Comedie cu Jack Lemon și Walter Matthau
19.00 - **1300 lei**

"Ruleta mercenarilor".
Producție SUA 1995.
Thriller cu Ice T, Rutger Hauer, Gary Busey
Cinema "Dacia"
(Telefon: 164740).
ora 9,00 - **500 lei**
orele: 11.00; 13.00; 15.00; 17.00; 19.00 -
1000 lei

AGENȚIA CASTER

TRANZACȚII IMOBILIARE

Intermediem vînzări, închirieri și schimburi de case, apartamente și terenuri.

Înscrierea în baza de date și reclamă (presă și radio) este gratuită.

Ofertă actualizată permanent pe computer.
Pentru informații suplimentare sunați la tel.
032-142.110/106
Între orele 9⁰⁰-14³⁰; 16⁰⁰-19⁰⁰
Hotel UNIREA cam. 106

INTEGRAMA ZILEI

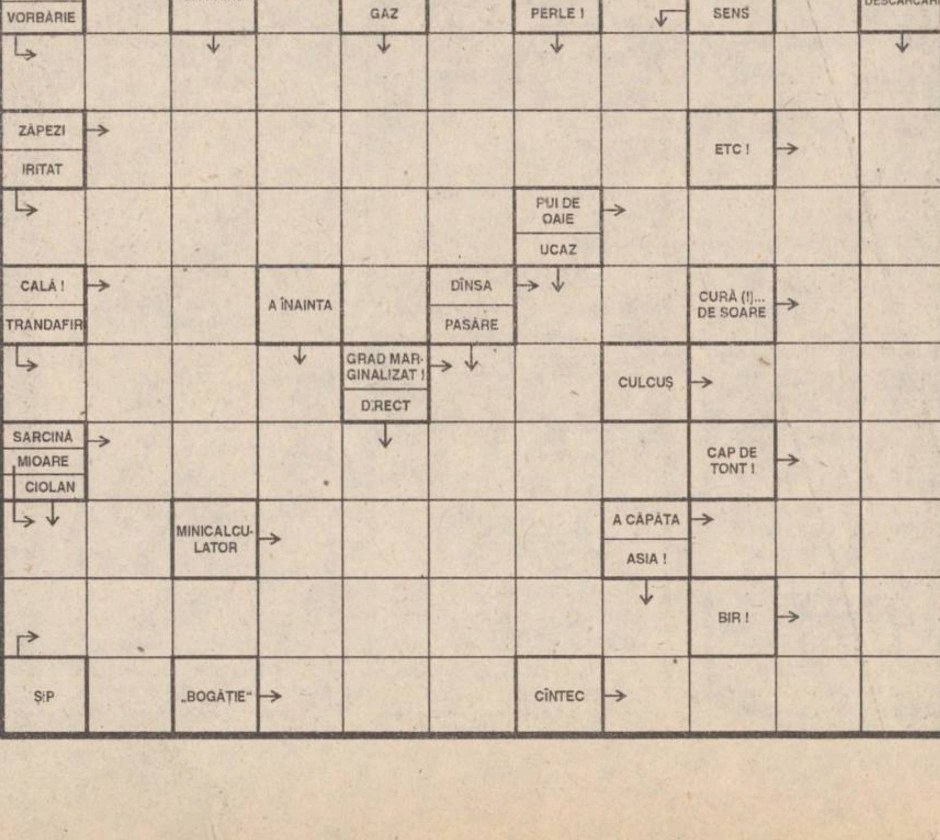

CY-RANO

MONITORUL INTERN

O iarnă capricioasă

Transporturile sînt încă îngreunate

În transporturile rutiere, circulația este îngreunată pe drumurile de munte, cu zăpadă bătătorită, frămîntată sau înghețată, în grosime de 1-3 cm, care alternează cu sectoare de drum umede sau uscate. De asemenea, se circulă cu dificultate pe: DN 61 - podul peste Argeș de la Ionești are restricție de viteză (15 km/h) și de tonaj (5 tone); pe DN 15, între Răstolnița și Lunca Bradului se circulă pe un singur fir, din cauza unui podeț avariat. La fel și pe DN 67D (Tg. Jiu-Băile Herculane), între km 92+300 și 92+400, din cauza unei surpări de teren. Rămîn închise liniile de cale ferată Telciu-Romuli, Ocolișel-Baia de Aries și Cicir-Ghioroc. În transporturile navale nu se semnalează întreruperi ale activității din cauza vremii.

La cererea Prefecturii Bistrița-Năsăud

Din rezervele de stat s-au repartizat sinistraților alimente și îmbrăcăminte

În urma solicitării de ajutoare pentru sinistrați de către Prefectura județului Bistrița-Năsăud, secretarul de stat Constantin Dincă a dispus repartizarea, din rezervele de stat, a unor cantități de alimente și îmbrăcăminte, a informat cotidianul "Romaniai Magyar Szo". Acțiuni de colectare de ajutoare au fost organizate și de către Consiliul Județean Bistrița-Năsăud și filiala locală a Crucii Roșii, dar, pînă în prezent, au fost primite doar donații nesemnificative. În județul Bistrița-Năsăud inundațiile au afectat 18 case (din care 16 nu mai pot fi locuite), șase mori, 12.000 ha de teren agricol, precum și rețele electrice și de telecomunicatii, trasee de cale ferată și fabrica de scînduri din Ilva Mică.

Din cauza neacordării indexării promise de Guvern

Sindicatele din metrou amenință cu declanșarea unei noi greve

Uniunea Sindicatelor din Metrou (USLM) ar putea declanșa o nouă grevă peste cel puțin zece zile, a declarat, în conferința de presă de ieri, Ion Rădoi, liderul sindical. Motivele reluării conflictului, deschis încă din luna noiembrie 1995, îl constituie reducerea salariilor cu 10% prin neacordarea indexărilor acordate de Guvern. Salariul mediu brut la metrou este de 237.000 de lei. O altă nemulțumire a sindicatelor din această ramură este faptul că, prin angajarea unor firme particulare pentru curățenie și pază în stații, conducerea regiei cheltuieste în mod nejustificat fonduri care ar putea fi folosite pentru îmbunătățirea condițiilor de muncă sau plata unor salarii rezonabile. "Nu vrem să ne distrugem viețile lucrînd în condiții inumane și pentru niște sporuri care nu ajută la nimic", a conchis liderul Ion Rădoi. Sindicaliștii din metrou mai vor ca cei peste 2.000 de salariați ai Metrorex să beneficieze de drepturile stipulate în Legea Căilor Ferate.

În ciuda unor probleme tehnice

Gheorghe Funar a dezvelit placa memorială pe Casa Matei Corvin

Primarul Clujului, Gheorghe Funar, a dezvelit, ieri după amiază, placa memorială pe Casa Matei Corvin. În cursul dimineții, prima încercare de montare a plăcii eșuase, din cauza unor probleme tehnice. Inițiativa lui Funar de montare a unei plăci comemorative pe Casa Corvin a fost energic contestată de UDMR Cluj. Liderii Uniunii i-au reproșat lui Funar faptul că în textul gravat pe placă apare ideea că regele Ungariei Matei Corvin a fost român, idee considerată de maghiari drept falsă. La ceremonie a participat și prefectul Grigore Zanc, care a părăsit adunarea imediat după ce festivitatea a luat sfîrșit. Zanc îi ceruse vineri lui Funar să revină asupra inițiativei de amplasare a plăcii comemorative. Subprefectul Liviu Medrea crede că superiorul său a participat la ceremonia de dezvelire deoarece conducerea PDSR i-a cerut acest lucru. După dezvelirea plăcii, Gheorghe Funar a cîntat, alături de cîteva sute de clujeni, "Treceți batalioane române Carpații!" și "Deșteaptă-te române!". Președintele UDMR Cluj, Molnos Lajos, a declarat, luni, Agenției MEDIAFAX că îl va da în judecată pe Gheorghe Funar pentru "amplasarea ilegală" a plăcii. Monos Lajos consideră că primarul Clujului nu are aprobarea Consiliului local pentru a monta placa și a anunțat că îl va sesiza pe Înaltul Comisar OSCE, Max van der Stoel, în legătură cu aceasta. Gheorghe Funar s-a arătat dispus să se întîlnească cu UDMR în instanță, fiind convins că va cîștiga procesul.

În preajma Congresului partidului

PNȚCD este măcinat de lupta pentru putere

■ "Cine părăsește PNȚCD nu mai există ca om politic"

Purtătorul de cuvînt al PNȚCD, dl **Radu Vasile** a declarat, la întîlnirea de ieri cu ziariștii, că apropiatul Congres al PNȚCD a stîrnit un interes enorm. ***"Nu mă așteptam ca acest congres să facă atîtea valuri în opinia publică și în presă și în partid. Orice candidatură, fie ea și măruntă, se poate compara cu alegerile de președinte în SUA. Așa mare importanță i se acordă acestui congres"***, a menționat Radu Vasile.

Liderii PNȚCD consideră că nu vor fi scandaluri, disidențe, sau părăsiri ale partidului. ***"Cine părăsește PNȚCD nu mai există ca om politic"***, a concluzionat ***Ion Diaconescu.***

■ 276 candidaturi pentru 57 de funcții

În cadrul conferinței de presă de ieri au fost oficializate candidaturile pentru congresul din 19-21 ianuarie. Pentru președinția PNȚCD candidează d-nii Ion Diaconescu și ***Ion Rațiu***. Pentru cele opt locuri în BCCC concurează 57 de persoane (și nu 62 cum s-a anunțat de către dl ***Nicolae Ionescu-Galbeni***); 72 de candidaturi (9 locuri) s-au înregistrat pentru membri supleanți ai BCCC și 147 (40 locuri) pentru Comitetul de conducere al PNȚCD.

Lucrările congresului încep vineri la ora 10,00. Alegerile propriu-zise vor avea loc sîmbătă, 20 ianuarie. S-a optat pentru votul pe liste - în cadrul scrutinului. Alegerile se vor desfășura într-un singur tur de scrutin, renunțîndu-se la varianta propusă inițial, care prevedea două tururi de scrutin. În limita locurilor, candidații care vor înregistra cele mai multe voturi vor fi declarați aleși. Alegerile vor fi supravegheate de un grup de observatori.

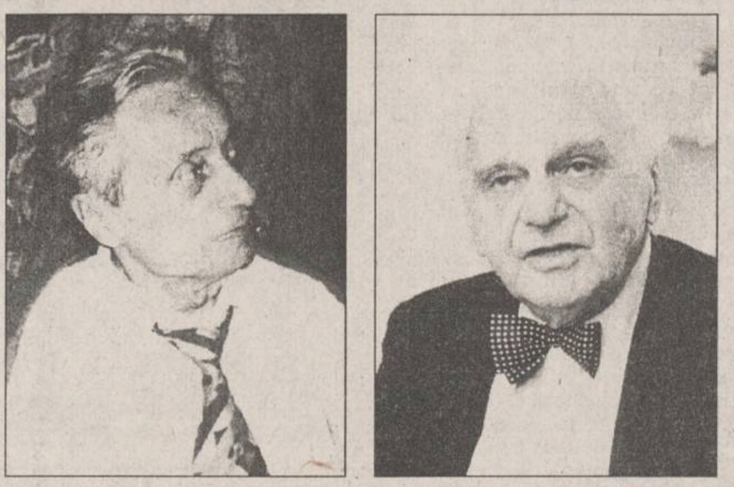

Cine va cîștiga bătălia, Diaconescu sau Rațiu?

■ Contestația lui Ticu Dumitrescu

Exact în momentul în care președintele ad-interim al PNȚCD, Ion Diaconescu declara că ***"printr-o politică transparentă"*** s-au evitat ***"în mare parte tensiunile"***, neexistînd decît unele ***"mici neînțelegeri nesemnificative"***, ***Constantin Ticu Dumitrescu*** a împărțit ziariștilor prezenți la conferința de presă copii ale contestației pe care a înregistrat-o și pe care o va citi în congres.

Ticu Dumitrescu menționează în contestație că, în ultimul an, ***"foștii deținuți politici au fost în mare parte eliminați din conducerile județene ale PNȚCD"***, unde, au fost promovați ***"foști membri de partid care au deținut funcții în ierarhia comunistă..."***. Textul contestației se mai referă la pericolul ***"infiltrărilor"*** în PNȚCD, care ***"a crescut permanent"***... Sînt aduse acuzații unui grup de șase demnitari, ***"oameni șantajabili prin trecutul lor, adversari ai deconspirării Securității și publicării dosarelor, care susțin azi, pe diferite tonuri, compromisul politic și reconcilierea cu Iliescu"***.

Argumentînd invalidarea candidaturii lui Constantin Ticu Dumitrescu, Ion Diaconescu a menționat că art. 8 al statutului AFDPR prevedea în 1990 că președintele și vicepreședintele acestei asociații nu pot fi aleși în conducerea partidelor din care fac parte și că fostul lider al PNȚCD, ***Corneliu Coposu***, susținea că nu este bine ca AFDPR să devină ***"o remorcă a partidului"***.

Ion Diaconescu a precizat că îl consideră în continuare pe C.T. Dumitrescu un membru de frunte al partidului și că va putea candida în viitor, deoarece ***"nu este un capăt de țară reuniunea de acum"*** (congresul - ***n.a.***!?) **(Lucian GHEORGHIU)**

Candidații pentru funcțiile de conducere din PNȚCD pe zona Moldova

■ ***Iași:*** Vasile Lupu - candidează la BCCC, la membri supleanți BCCC și comitetul de conducere (fiecare candidat are dreptul să se înscrie pe fiecare listă).

■ ***Neamț:*** Florin Buruiană - supleanți BCCC; Gabriela Radu - comitetul de conducere.

■ ***Botoșani:*** Alexandru Simovici - comitetul de conducere; Eugen Hilote - comitetul de conducere.

■ ***Suceava:*** Emilian Bratu - comitetul de conducere; Petru Juravlea - comitetul de conducere.

■ ***Bacău:*** Ion Cornită - supleanți BCCC

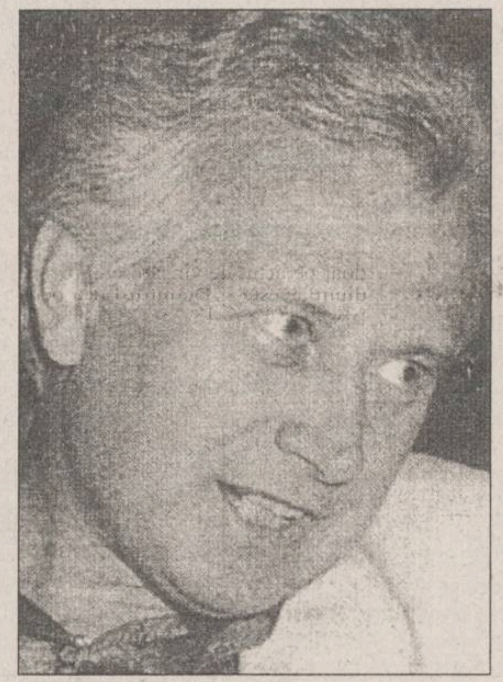

După excluderea din conducerea PUNR

Viorel Sălăgean afirmă că este curtat de patru partide parlamentare

Senatorul PUNR ***Viorel Sălăgean (foto)***, recent suspendat din Biroul Executiv Central al partidului, a declarat, ieri, pentru Agenția MEDIAFAX, că își va face publică demisia din partid, joi, după ședința de miercuri a Consiliului Județean al PUNR Satu-Mare. Biroul Executiv Central al PUNR a hotărît, în 13 ianuarie, suspendarea senatorului Sălăgean din funcția de conducere pe care o ocupa în partid și a recomandat organizației Satu-Mare a PUNR să-l excludă. Sălăgean a afirmat că, pînă acum, a fost contactat de patru formațiuni politice parlamentare, care i-au propus funcții importante. El a precizat pentru MEDIAFAX că, în ciuda acestor propuneri tentante, el se simte atras de Partidul Noua Românie, spre care intenționează să se orienteze.

Printr-un fax primit la redacție

Ministrul Apărării Naționale răspunde acuzațiilor din ziarul german "Süddeutsche Zeitung"

Süddeutsche Zeitung din 5 ianuarie 1996 a publicat articolul "Cum se recomandă Bucureștiul Alianței Nord-Atlantice" (NATO), semnat de d-na Henriette Schröder.

Nu pot crede că articolul are la bază numai convorbirea pe care am avut-o în urmă cu cîteva luni la București cu d-na Schröder. Din întrebările sale era evident că avea o imagine sumară privind România si opțiunile românilor. Am remarcat însă surprinderea sinceră a d-nei Schröder, ca de altfel a oricărui ziarist onest, atunci cînd descoperă ceva nou, diferit de ceea ce știa.

Cred mai degrabă că cele notate cu acuratețe de către d-na Schröder au fost folosite, după cîteva luni, pentru a da autenticitate articolului din 5 ianuarie a.c., care continuă să susțină imaginea negativă a României. Afirm că această atitudine este nedreaptă si, în cele din urmă, dăunătoare nu numai românilor.

Articolul trădează o anumită superficialitate în prelucrarea notelor luate la București. Pentru a fi mai autentic, articolul debutează prin a preciza că discuția de la M.Ap.N. ar fi avut loc iarna, cînd în realitate vizita d-nei Schröder s-a petrecut în octombrie, că în clădire domnește liniștea fantomatică a lui Ceaușescu, dovedită de covoare groase, picturi neorealiste, candelabre si altele care, chiar dacă ar exista, nu pot aminti de Ceaușescu căci el nu le putea accepta pentru alții.

Mai sînt și alte inadvertențe care toate au scopul de a crea o stare adecvată cititorului pentru a accepta insinuările ce urmează.

Una dintre ele ar fi faptul că atitudinea României în cadrul Tratatului de la Varșovia s-ar fi datorat național-comunistului Ceaușescu, care a vrut să fie separat de Kremlin.

Las la o parte faptul că această atitudine fată de un tratat care nu corespundea intereselor statelor membre exprima voința autentică a poporului român si mă rezum a menționa, între altele, că separarea de Kremlin a făcut posibil ca România să fie prima dintre țările blocului comunist care a recunoscut RFG ca stat și a stabilit relații diplomatice cu aceasta într-o perioadă extrem de dificilă. Gestul românilor a fost atunci apreciat de germani ca un act de curaj. De ce l-am uita azi? Gesturi au făcut si alții ulterior, dar este drept ca meritul să revină celui din capul coloanei care își asumă toate riscurile.

Teza că raporturile României cu Ungaria, Ucraina și Moldova ar fi tensionate nu este adevărată. Tratatele cu aceste țări sînt în negociere, dar nu cred că încheierea unor tratate este unicul criteriu de apreciere a calității raporturilor dintre state. Istoria Europei stă mărturie în această privință.

În fine, se insinuează că România, în susținerea opțiunii sale ferme de integrare în NATO, are îndrăzneala să afirme că în unele privințe se află înaintea altor țări foste membre ale Tratatului de la Varșovia. Dacă aceasta este o realitate, de ce ar supăra oare ea ziarul Süddeutsche Zeitung?

Pentru a fi în nota cunoscută a articolelor despre România, nu lipsesc nici denigrările la adresa unor persoane. Spre exemplu, Süddeutsche Zeitung pretinde că eu am fost "agent secret al Securității" și la mijlocul anilor '80 am acționat sub denumirea acoperită "Tudor", ocupîndu-mă de America de Nord si Canada. Afirmația a fost reluată de unele mijloace de informare în masă de limbă română si nu cred că Süddeutsche Zeitung să nu știe că aceasta este o acuză care poate aduce prejudicii persoanei în cauză. Mă întreb deci dacă Süddeutsche Zeitung ar putea să susțină o astfel de afirmație în fața oricărei curți de justiție germană.

Regret că pe marginea unei discuții de care îmi aduc aminte cu plăcere a fost posibilă publicarea acestui articol. Am sentimentul nedreptății și nu-l înțeleg, cunoscînd onestitatea și seriozitatea tipice germanilor.

De fapt, în România avem multe greutăți; trebuie să facem din nou sacrificii pentru a ne împlini opțiunile si asta este destul de dificil pentru foarte mulți dintre noi. Dacă s-ar fi dorit un articol negativ despre România, există suficiente realități pentru a-l scrie. Mi-ar fi fost, firește, neplăcut să-l citesc, dar nu aș fi avut ca acum sentimentul nedreptății.

Nu înțeleg care este cîștigul Germaniei dacă România rămîne în afara NATO. Se va simți ea în mai multă siguranță?

Vor fi noii aliați pe care și i-a ales în prezent avantajați? Mă îndoiesc.

Cît despre ideile exprimate în discuția cu d-na Schöder despre atitudinea Rusiei față de extinderea NATO, aș fi bucuros dacă veți avea timpul necesar pentru a citi articolul pe care l-am publicat în revista Central European Issues, pe care am plăcerea să v-o trimit.

Răspunderile pe care le am în virtutea funcției mele mă obligă să vă cer ca textul acestei scrisori să fie publicat în ziarul dumneavoastră. În cazul în care, din diferite motive, nu puteți da curs solicitării mele, aș aprecia o atitudine pozitivă a dumneavoastră față de disponibilitatea mea de a scrie un articol pentru Süddeutsche Zeitung privind acțiunile României pentru integrarea în NATO. Aș avea posibilitatea de a înlătura una din inadvertențele din articolul din 5 ianuarie.

Cu multă considerație,
Gheorghe TINCA

N.R. MONITORUL a publicat textul articolului din ziarul german, împreună cu alte ziare din țară, pentru a oferi cît mai multe informații despre imaginea României din străinătate.

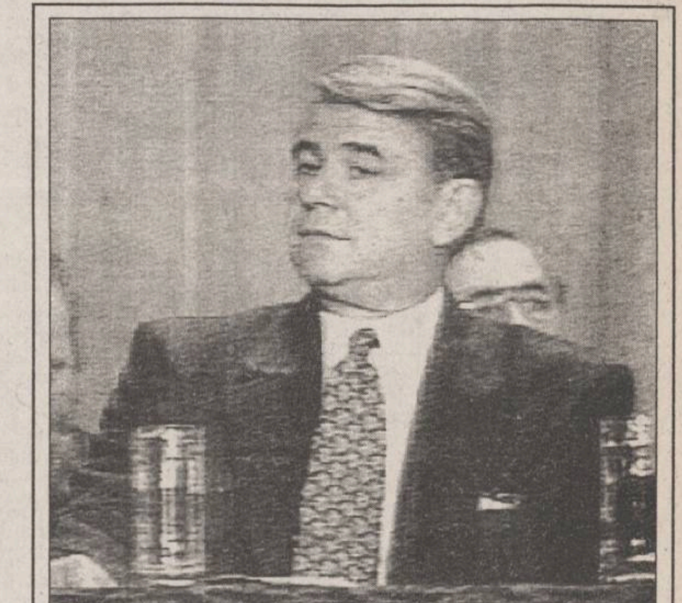

Întîlnire România-Ungaria-Franța-Germania pentru realizarea reconcilierii româno-ungare

■ ministrul de Externe, Teodor Meleșcanu, mizează pe sprijinul Parisului

Șeful diplomației române, ***Teodor Meleșcanu (foto)***, și ministrul francez pentru Afaceri Europene, ***Michel Barnier***, au discutat ieri despre eventualitatea organizării unei întîlniri în patru, între reprezentanți ai României, Ungariei, Franței și Germaniei, pentru a examina aplicabilitatea modelului franco-german în Inițiativa de reconciliere istorică româno-ungară.

Barnier, sosit duminică în România pentru o vizită de două zile, a subliniat că Franța intenționează să ne sprijine în încheierea de tratate cu Ungaria și Ucraina, proces pe care Parisul îl consideră necesar integrării României și Ungariei în NATO și UE, a afirmat Meleșcanu.

Ministrul român de Externe a precizat că a cerut diplomatului francez sprijin pentru racordarea României la proiectele de infrastructură ale Uniunii Europene, armonizarea legislației române cu cea comunitară și pregătirea negociatorilor români ce ar urma să poarte tratative cu UE în vederea aderării.

De asemenea, Meleșcanu a declarat că a solicitat, în mod deosebit, un sprijin francez concret în ceea ce privește domeniul agricol, în speță definirea unei politici agrare coerente și compatibile cu cea a UE. Acest proiect ar urma să fie inițiat în cursul apropiatei întîlniri între minisptrii Agriculturii din cele două țări.

Meleșcanu a mai reiterat și poziția României de demarare simultană a negocierilor de aderare a statelor din Europa Centrală la Uniune, precum și dorința noastră de integrare în structurile NATO încă ***"din primul eșalon, indiferent de cîte eșaloane vor fi stabilite"***. Tot în contextul securității europene, cei doi diplomați au trecut în revistă și situația nou-creată de recentele alegeri parlamentare din Rusia. ***"Procesul de extindere al UE și NATO trebuie să aibă loc în paralel cu dezvoltarea unor relații armonioase cu Rusia"***, a conchis Meleșcanu.

Pînă la finalizarea anchetei Comisiei SRI

Parchetul General nu va întreprinde nici o verificare în cazul Măgureanu

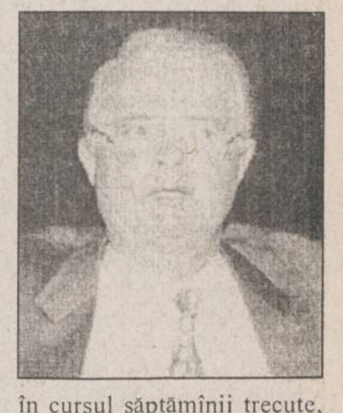

Parchetul General ar putea declanșa verificări privind o posibilă încălcare a Legii de organizare și funcționare a SRI de către ***Virgil Măgureanu***, numai după finalizarea anchetei comisiei SRI, a informat, ieri, Biroul de Presă al Parchetului General, la solicitarea unui reporter MEDIAFAX. Precizăm că, din momentul publicării în presă, de către directorul SRI, a propriului dosar de securitate, s-a discutat în mediile politice despre posibilitatea autosesizării Parchetului General, iar senatorul PSM ***Ștefan David*** a anunțat că va face o cerere scrisă în acest sens. Comisia parlamentară pentru controlul SRI a făcut, în cursul săptămînii trecute, mai multe audieri pe această temă și a depus o cerere la Birourile Permanente ale celor două Camere, pentru prelungirea perioadei de activitate.

TV EUROPA NOVA
canal 54
marți, 16 ianuarie, ora 20:30
Îndărătnicul îmblînzit
(prod. Italia; regia: Castellano&Pipo;
cu: Adriano Celentano, Ornella Muti)
O comedie care amintește de "îmblînzirea scorpiei", cu singura deosebire că de această dată, scorpie nu este femeia, ci bărbatul.

PECO SA
BENZINĂ
prietenul de care ai nevoie
benzină
motorină
uleiuri
anvelope
VICTORIA
(toate dimensiunile)

SC SAILER BIER SRL
DISTRIBUITOR UNIC AL SC BERE SA SATU MARE
CAUTĂ
DISTRIBUITORI
în localitățile:
Iași, Hîrlău, Pașcani, Tîrgu Frumos,
pentru sortimentele de bere:
SAILER
Pils și Export
930 lei + TVA
fabricată pe bază de licență germană.
În preț este inclus și transportul în localitățile respective. Nu este inclusă valoarea ambalajelor.
Telefon/fax 061-712987, str. Liviu Rebreanu nr. 26, 3900 - Satu Mare.

Alergați și cumpărați la
noul magazin alimentar
NON STOP
NEST
B-dul Independenței

MOLDROM SA
Vă oferă din stoc:
- plăci ondulate azbociment (origine C.S.I.) 1150x1750x6 ÷ 8
- Cornier laminat (origine C.S.I.) 25x25x4, 50x50x5
- Sîrmă calibrată (origine C.S.I.) OL 37 - Ø 5,5; Ø 6
- țevi instalații, țevi negre, zincate și rectangulare
- Tablă zincată (origine C.S.I.) g - 0,55 mm
Iași, str. Tătărași nr. 57, tel/fax 032/172799, 270499, tel 032/173025

Zetas SRL
produce și comercializează
Elemente de caroserie
DACIA
auto
• praguri
• apărători
• rame faruri
Toate tipurile și dimensiunile de cuie pentru:
• tapițerie
• turnătorie
• dranițe
• încălțăminte
• construcții
Calea Chișinăului nr. 32 (în incinta AGMUS S.A. Iași) Tel. 032/233059; fax 032/135004

EDITORIAL

Oferte electorale

Cristian RACU

La sfîrșitul săptămînii trecute, unele partide parlamentare au încercat să-și definească pozițiile pentru alegerile din acest an.

Primii care au trecut efectiv la fapte au fost social-democrații, adică Partidul Democrat, condus de Petre Roman, și Partidul Social Democrat Român, condus de Sergiu Cunescu, care, reuniți în Uniunea Social Democrată, au și declanșat campania electorală pentru alegerile locale din aprilie, la Craiova. Cum era de așteptat, cel care a ieșit în față a fost Petre Roman, care pare a-și fi păstrat charisma din vremurile revoluției și care testează din nou pulsul electoratului pentru o eventuală candidatură la președinție. Acest lucru ar fi cel mai mare avantaj al noii coaliții, pe plan intern, pentru că Uniunea Social-Democrată nu are alt scop decît atragerea unui sprijin financiar consistent din partea partidelor din Internaționala socialistă. Ea ar putea da totuși un nou suflu grupări Roman, care va putea atrage și electoratul lui Sergiu Cunescu pentru a reuși să obțină peste 10% din sprijinul electoratului. Dacă mai adăugăm și faptul că fostul prim ministru ar mai putea obține ceva procente intrînd în cursa prezidențială, pare evident că s-ar putea constitui o a treia forță în viitorul parlament care să poată determina formarea viitorului guvern, în funcție de posibilele alianțe ce se vor forma. Pînă atunci, vor avea loc, însă, alegerile locale la care candidații acestei grupări social-democrate ar putea avea un cuvînt greu de spus în unele zone ale țării.

Surprinzător a fost faptul că PUNR și UDMR s-au hotărît să-și definească strategiile de viitor în aceeași zi. În primul caz este vorba de observarea ultimelor mișcări ale PDSR, care, așa cum declara Oliviu Gherman, va merge singur la alegeri, dar și de pericolul transformării în țap ispășitor a actualului guvern. Din această cauză, vicepreședintele partidului, Ioan Gavra, a căutat noi alianțe prin care să se fortifice poziția PUNR la viitoarele alegeri. Soluția găsită a fost o alianță cu PD, PL'93 și PAC. În viziunea lui Ioan Gavra, această alianță ar obține 40% din voturile electoratului. Posibil. Dar, între timp, aceste partide au negat cu fermitate orice alianță cu PUNR. Mai dureros este faptul că și partenerii din Blocul Unității Naționale, Mișcarea Ecologistă din România și Partidul Democrat Agrar au refuzat, deocamdată, să transpună în practică ideea de fuzionare pe care o avansase Gheorghe Funar. Exemplificator pentru disperarea care a cuprins partidul este faptul că o parte dintre membrii conducerii PUNR, nu exclud o alianță cu UDMR, în cazul în care aceasta ar renunța la pretențiile de autonomie pe criterii etnice.

De partea cealaltă, Uniunea Democrată a Maghiarilor din România și-a reconsiderat unele dintre obiective pentru a-și atrage cît mai mulți alegători, dar încearcă să-i elimine și pe extremiști pentru a nu se izola în peisajul politic românesc. Cel mai bun exemplu este faptul că s-a perseverat în direcția formulării unor cereri privind "autonomia individuală", dar au fost respinse tezele promovate de grupul condus de Katona Adam, prin care se cerea expres autonomia teritorială a zonelor locuite de maghiari.

Tot sîmbătă, la Iași, s-a reunit și Comitetul Național PAC, care a adoptat un program de guvernare al partidului, intitulat "Viitorul începe azi". Acest program încearcă să aducă partidului un mai larg sprijin electoral îmbinînd mesajul către alegătorii tradiționali (locuitorii din orașe și, în special, intelectualii) cu cel către alegătorii potențiali (locuitorii de la sate). Mișcarea conducerii PAC era absolut necesară pentru că în ultima vreme, conform sondajelor de opinie, se pierduse mult din sprijinul electoratului, fiind pusă sub semnul întrebării posibilitatea intrării în viitorul Parlament. Cel mai bun test pentru această schimbare sînt alegerile locale și se pare că în funcție de rezultatul acestora se vor aplica și unele schimbări în strategia PAC.

Deși PDSR a avut Conferința Națională în decembrie, CDR lansîndu-și platforma electorală în aceeași perioadă, se pare că tocmai aceste forțe întîrzie în declanșarea ofensivei electorale. În primul caz, tăcerea este mai mult decît suspectă, așteptîndu-se ultimul cuvînt din partea președintelui Iliescu. În cel de-al doilea, justificarea este cît se poate de simplistă. Principalul partid al alianței, Partidul Național Țărănesc Creștin Democrat, se pregătește pentru ultimele bătălii interne în perspectiva alegerii noii conduceri a partidului. Acest lucru absoarbe toată atenția tuturor membrilor săi, care tratează cît se poate de superficial problema alegerilor. Odată cu stingerea conflictelor interne va fi posibilă și declanșarea campaniei electorale.

Aceste mișcări tăcute, dar hotărîte, ale partidelor parlamentare reflectă apropierea testului decisiv pentru existența lor viitoare. Partidele mai mici sau în scădere de aderență în rîndul electoratului încearcă mișcări spectaculoase pentru a supraviețui, în timp ce principalii competitori - PDSR și CDR - par a sta în expectativă, vizînd o lovitură decisivă, prin care să-și asigure victoria. ■

CAFEAUA DE DIMINEAȚĂ

Cu Cezar Petrescu la București, visînd la Iași

Cabinetul guvernatorului Băncii Naționale a României, Tiberiu Moșoiu, e în sala de ședințe, dar ușa marelui seif e în lături, iar pe masă sînt sticle. Zgribulit ca un copil, Cezar Petrescu doarme cu bărbia în piept, fruntea încrețită îi turtește obrazul, maxilarul de jos pare și mai larg. Părul ușor cîrlionțat e nins bine. Îl studiez pe îndelete, îi privesc mîinile boante, grăsulii, și mă gîndesc cît de mult au scris. Hectare întregi de hîrtie, latifundii de manuscris a brăzdat mîna aceasta care atîrnă din "pologul" capitonat în verde prăfuit. Am în față un epuizat sclav al condeiului care-mi repetă nerostit ceea ce mi-a spus și altă dată.

- E groaznic să trăiești din condei; să știi că te pîndesc soroace pentru predarea izmenelor confecționate din gînduri articoliere și costume la două rînduri, croite din acțiune romanescă și tu să nu ai nici materia primă. Să știi că ai luat banii înainte, i-ai tocat și trebuie să faci artă în termen ca să nu ajungi la tribunal. Bietul Balzac!

- Totuși v-ați dorit realizarea unui ciclu balzacian.

- Ce l-aș mai fi realizat, dacă nu era chestia cu existența care să mă facă jurnalist și romancier de fascicole!

Cezar se foiește, tresare în somn. Pe cît el știam de robust și de dîrz, un adevărat buldog, pe atît îmi pare acum de obosit și de calm.

Mi-l amintesc la Iași pe vremea cînd i se ardeau cărțile, mărturisindu-i lui Sadoveanu: Am primit și eu un săculeț în care zicea unul că se află cenușa întregei mele opere. I-am răspuns că nu se poate. Sau nu m-a citit în întregime, sau unele cărți i-au plăcut și nu s-a îndurat să le ardă. Și în vremea asta Societatea scriitorilor organizează șezători literare în care nu pot citi decît cei care au frac!

Și iar mi-l amintesc la Iași, surprins de ceea ce numea el "salahoria grafică". Scria pe rupte îmbrăcat numai într-un cămeșoi de bumbac împodobit cu rîuri de arnici și izvoade înflorate. I-l trimisese în semn de prețuire o învățătoare, după apariția romanului "Apostol". Numai că, filotimă, îl croise după măsura romanului, nu a romancierului, încît Cezar ocupa doar parțial cadoul, mergînd crăcănat, ca să nu calce în poalele chenărite cu frunze de stejar.

- Ce faceți meștere?

- O fac pe tavachi. Nu te mira că-ți explic îndată: pasărea hornero își face cuib de argilă la nivelul apelor, ca să-și poată ogoi setea cînd clocește. Pasărea tavachi o pîndește și-i ocupă cuibul. Atunci familia lui hornero, drept pedeapsă, aduce lut și-l zidesc pe tavachi în cuib.

Titel Zipa și-a făcut casă peste pivniță ca să-și poată ogoi oricînd setea. Eu, avînd de clocit o carte, i-am ocupat cuibul. Atunci frații Zipa - doamne, că mulți îs și toți au vii renumite - drept pedeapsă, m-au zidit de viu ca pe tavachi. Cînd sun eu înseamnă că trebuie să vină contribuția pivniței, cînd mă sună telefonul pe mine înseamnă că trebuie să dictez un capitol de roman. Asta e.

Tocmai țîrîie telefonul. Maestrul îl ridică cu o figură de mucenic. E ziarul care îi publică romanul în fascicole cu "va urma". Scrie, domnule. Dictează cu o voce joasă, cu inflexiuni de actor, sforțîndu-se evident să-și pună în valoare proza în care văd limpede că nu crede. Cînd termină, probabil că cei de la ziar spun că e puțin. Cum? Încă un sfert de coloană? Ei, fir-ar! Cum, domnule? nu mai trebuiește? s-a mirat. Atunci va urma, și pe mîine.

Așeză receptorul ușor de tot, ca pe o mînă ultrasensibilă și respiră ușurat. Încă o pilulă.

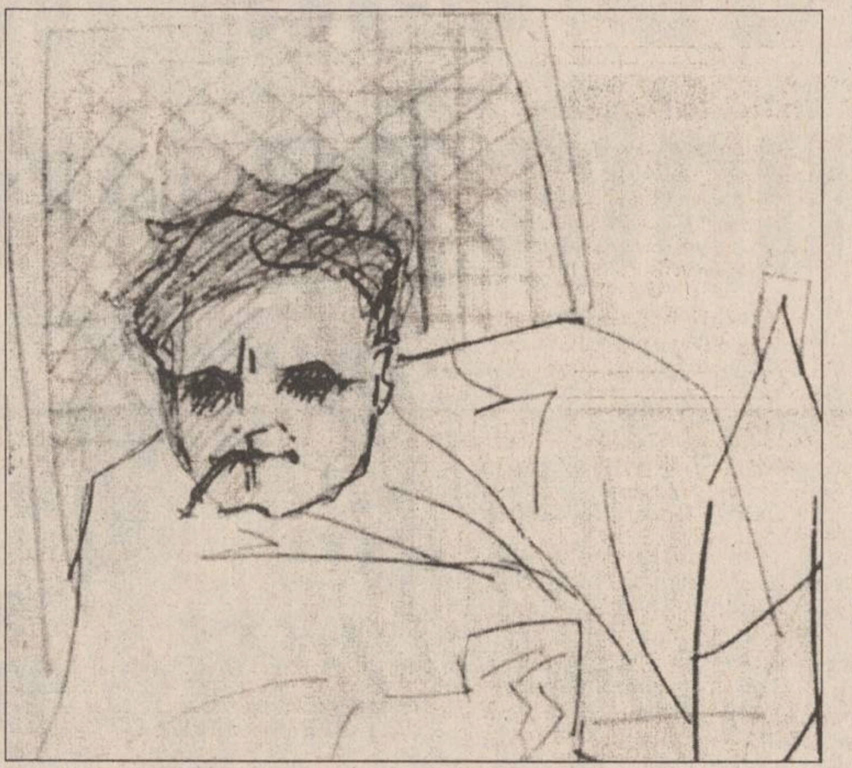
Schiță de autoportret (opere grafice realizate de Cezar Petrescu, în expoziția de la Casa Pogor)

- Știi cum se cheamă asta, domnule?

- Literat?

- Ași! I-a zis bine Arghezi: "cu ajutorul prea sfîntului, malafie".

Și mi-l amintesc în prima noastră întîlnire la Tomești, acasă la Teodor Zipa. O casă mare, cu cerdac lung, răcoros, înconjurată de vie și livadă. O după-amiază de vară. Petrecea între prieteni și eu căzusem ca musca-n lapte să-l trag de mînecă pentru interviu. Venisem de la Iași pe jos și eram colbăit și însetat. L-am așteptat în cerdac. Înăuntru bănuiam o ambianță de "La paradis General". A ieșit împungînd cu privirea, ursuz, congestionat. Cînd a auzit despre ce-i vorba, a început să rîdă, frecîndu-și bărbia țăncușată. M-a bătut pe umăr și m-a măsurat: bine, colega, facem și treaba asta. Cîți ani zici că ai? Aproape douăzeci? E-hei! Așteaptă un pic. A revenit cu o tavă și mi-a pus-o sub nas. Îmbucă ceva și trage o dușcă de "Tirel", să capeți curaj. Pe urmă, mergem prin livadă să nu-ți fure Emil Serghie pontul. Stă la pîndă înăuntru.

Îmi făcu din ochi. Se amuza de ifosele mele gazetărești!

Cînd am pornit alături printre spaliere, eram altul. Băusem două pahare și-mi crescuseră aripi. Numai carnetul și creionul mă încurcau. Le schimbam din mînă în mînă. Cezar Petrescu a observat.

- Dă-le-ncolo, frate, doar n-o să te-apuci să scrii pe poloboacele lui Tirel. Tu ai mai luat cuiva vreun interviu?

- Nu.

- Deci, eu ți-s nașul. Întîmplător sau premeditat?

- Nu chiar întîmplător.

- De ce m-ai preferat?

- Pentru că sînteți și gazetar, deci credeți la nevoia confratelui, și pentru că sîntem puțin... rude. De departe, dar tot e ceva.

- Zău, bre? explică-mi de pe unde ne încuscrim.

I-am arătat subțirea încrengătură ce urca la bătrînul Comăniță din Neamț.

Cum între timp ajunsesem în fundul din deal al grădinii, de unde se vedea Iașul tremurînd în lumina piezișă a apusului, Cezar Petrescu s-a rezemat de un nuc și mi-a povestit nu atît mie, cît lui, bărbatului în plină putere și glorie literară, ambițiile și nebuniile adolescentului ieșean, elev al Liceului Internat, student la Drept și ziarist sărac, descendent din familie bogată. A retrăit dragostea pentru fata din Tătărași pe care a scos-o din fabrică și s-a căsătorit cu ea, fugind la București ei doi, cu o saltea furată de acasă.

- Dacă mă prindea atunci mama, ce mai chelfăneală căpătam. Biata mama, multe a mai pătimit de pe urma mea! Doamne, că netrebnic și mișel - cum ar spune conu Mihai Sadoveanu - am mai fost la vremea mea! Am făcut toate blestemățiile, parcă anume ca să am pe urmă ce pune în cărți.

Aurel LEON

Cînd am terminat, coborîse amurgul. Cămașa îi părea și mai albă, ochii lui întunecați păreau tăciune. Glasul i se umezise.

- Scrie și tu ce-ai reținut și ce te-ai mai pricepe, și e-n regulă, eu n-o să zic ba. Să știi că prima condiție a unui bun ziarist e să aibă memorie cînd trebuie și să știe a uita tot cînd trebuie. Și încă ceva: să nu aibă talent. Talentul e cel mai mare blestem. Din talent nimeni n-a făcut avere, cel mult glorie dar gloria nu se unge pe pîine, nici nu se toarnă în pahar.

Grăbind să cobor în șosea, le-am văzut pe bătrînele familiei oftînd cu înțeles între șerbet și cafea, și povestind cu mîna la gură și cu mare grijă, să nu fie copiii prin preajmă, despre vechi întîmplări ce se terminau invariabil cu constatarea:

- Și ce bine a ajuns, draga mea! Mare lucru e și talentul la om. Ține loc de toate.

Omul din fotoliu geme și începe să-și frămînte degetele. Probabil visează că scrie. ■

P.S. Mîine, 17 ianuarie, se împlinesc 90 de ani de la debutul în presa ieșeană a elevului Petrescu Cezar, de la Liceul Internat, fiind coleg de redacție cu viitorul pictor N.N. Tonitza. N-ar greși cei în drept dacă i-ar îngloba pe amîndoi în rîndul personalităților ieșene prin punerea unor plăci comemorative.

ULTIMA TUȘĂ

Două Românii

Val GHEORGHIU

S-a făcut mult tapaj pe chestia celor două premii ale Academiei Cațavencu, premianții fiind, cum se știe, Ion Iliescu și Emil Constantinescu. Cîtă tevatură, atîta infantilism. Nelăsînd lucrurile (oricum de domeniul derizoriului) la locul lor, comentatori, în mare parte diletanți, s-au grăbit să tragă, se putea!, concluzii politice: că Iliescu, mai abil, mai șmecher (ceea ce e și adevărat, din păcate), prin prezentarea la premiere, a mai punctat o dată împotriva opoziției, că Emil Constantinescu, mai gafeur, mai arogant, a mai pierdut un punct.

Să fim serioși!

E vorba, în dosul acestei tevaturi umoristice, de cu totul altceva, de două stiluri de comportament politic.

Lăsînd un pic la o parte faptul că și oameni de condei care au de spus cu adevărat ceva despre ce se întîmplă în momentul de față în țară au căpătat (și ei) un tic de a-l blama invariabil pe liderul opoziției democratice, crezînd că prin asta fac servicii (dure, dar servicii) acesteia, deci trecînd peste aceste idiosincrazii cam infantile și oricum scăpate logicii, e de observat, mai curînd, confruntarea, în actuala arenă politică, a două comportamente radical diferite. Radicalism asumat mai ales de acea parte a rezistenței anticomuniste, care a văzut tot timpul în comunism ceea ce trebuia (și trebuie) văzut, adică ansamblul de practici odioase, chiar și cînd ele îmbracă staniolul perfidiei zîmbitoare. Ei bine, întregul front democratic înfiripat, ca o minune, după 1989, a preluat acest comportament de la cei care au înfruntat, psihic și fizic, teroarea concentraționară și au încercat să-l impună societății post totalitare. Că această societate n-a prizat în totalitate, din varii cauze, pe care le și cunoaștem, de altfel, soluția comportamentală a opoziției e o altă chestiune. (Gravă și cu repercusiuni nebănuite în durată). Dar forme exprese de radicalism comportamental au fost (și sînt) practicate de marea formațiune democratică din țară, necedînd, deși cu riscuri electorale, din capitalul preluat de la cei care s-au confruntat direct cu sistemul terorii de inspirație bolșevică.

În fond, ce reprezintă cei doi protagoniști ai recentei deriziuni propuse de glumeața Academie (care, știe toată lumea, stă ca un junghi în coasta reumatică a regimului), mai exact ce forțe stau în spatele discursului lor politic? Ca să putem apoi înțelege stilul ce-i desparte atît de tranșant pe "premiați".

Dacă Ion Iliescu ar fi ajuns, printr-un hazard prelungit după 1989, secretar general al partidului, ca predecesorul său, poate nu chiar ca acesta, dar oricum slujindu-se de canonul bolșevic, fie și în nuanța lui gorbaciovistă, n-ar mai fi fost nevoit să joace rol de gigolo democratic, să producă numere de atracție pentru uzul prostimii, ci s-ar fi servit, comod, de arsenalul est-totalitar, punîndu-și la punct, dur și zîmbitor, adversarii politici. Scurt și cuprinzător. N-o mai poate face acum, dintr-o mie de motive, mai întîi din pricina modificării radicale a conjuncturii politice general europene, apoi, pe lîngă celelalte, din duplicitatea dictată de interesele regimului pe care-l girează și, nu în ultimul rînd, personale, ca produse finite ale cîtorva generații de servanți ai Moscovei.

Dacă țara ar reveni, cum ar fi în firea lucrurilor, la destinul ei monarhic, fracturat de tancurile sovietice, și în tronul Palatului s-ar afla, legitim, Regele Mihai, acest mare personaj al istoriei noastre n-ar avea cum să recurgă, n-ar avea de ce să recurgă la soluțiile frivole ale unui prezident cu subconștientul marcat de ilegitimități congenitale. Oricum, n-ar putea fi imaginat, acest simbol al României veșnice, așteptîndu-l sub un copac, în ploaie, pe nu știu care star al muzicii rock, fie el și tentant hermafrodit, sau ciocnind pahare cu fotbalierii și cu managerii lor cu ochi albaștri, sau lăsîndu-se premiat de barzi mai mult decît literari, în chiar alcovurile lor imunde, sau bîntuind, omnipriceput, turnătorii și saivane, cu mîndra cáschetă albă, inginerească, pe-o sprînceană, sau... sau...

Există codul sobru al taciturnului și eficientului rege Carol I, asumat de marea elită românească, cea care numai și prin comportamentul ei civilizat a făurit statul român modern, cod asumat, la rîndul său, de către Regele Mihai și, iată, după fractura sistemului totalitar și de formațiunile autentic democratice ale opoziției. În asentimentul unei mari părți a populației, cea care dorește desprinderea totală a României de regimul noilor Cațavenci, școliți la "Lomonosov".

Era în firea lucrurilor ca, de aceeași parte a liniei ce demarcă cele două Românii profunde, România reziduurilor comuniste și România revenirii la civilizație, să se situeze, după 1989, marele segment al opoziției, împreună cu milioanele ei de susținători.

Cum ar fi putut Emil Constantinescu, aflat în descendența României nobil legitime, să se prezinte alături de ahtiatul după mondenități cu perfide ținte populiste, la primirea unui premiu-glumiță, destinat, firește, celuilalt?

Și, la urma urmei, care altă academie ar fi fost mai în măsură să premieze limba de lemn comic-sinistră a unui Ianus orient-occident, decît Academia onorabilului Nae Cațavencu?

UNGHIUL DE TRAGERE

Dictatura majorității

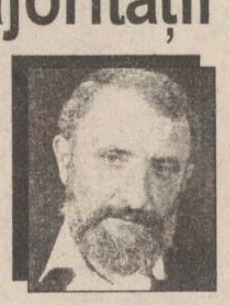

Val CONDURACHE

Tatăl meu a avut, dintotdeauna, vederi de stînga. Născut într-o familie extrem de săracă, rămas orfan foarte devreme, i-a venit foarte greu să termine liceul și să urmeze cursurile universitare. Bursele de studii nu-i ajungeau să se întrețină și să-și ajute și familia, extrem de numeroasă, să supraviețuiască. A trebuit să dea preparații, elev fiind, și - nu mi-a spus-o niciodată direct - să se umilească pe lîngă oameni avuți, cu odrasle, uneori, mai puțin capabile, ca să-și facă un viitor.

S-a înscris în PSD, dacă nu mă înșel, în timpul războiului. Rebeliunea legionară l-a găsit pe lista neagră, a trebuit să se ascundă cîteva zile pentru a nu fi lichidat: luase cuvîntul în Aula Universității pentru a condamna asasinarea lui Armand Călinescu. După război, soarta lui s-a schimbat. Fiind de stînga, dar anticomunist, tata a refuzat, deși i s-a propus, să adere la aripa Voitec a PDSR, aceea care s-a unificat, ceva mai tîrziu, cu PCR. A rămas, pînă la alegerile din 1946, în aripa Titel Petrescu, alături de PNȚ și PNL, partide istorice. În 1952 a fost ridicat pentru "cercetări" fără a fi judecat și a fost deținut la Canalul Dunărea-Marea Neagră, alături de ceilalți "dușmani ai poporului". Cu toate acestea, vederile lui au rămas de stînga, o stîngă democratică, europeană. Am purtat mai multe discuții pe această temă, fără a ajunge la vreun rezultat. Probabil că educația, experiența de viață cu totul diferită, felul de a vedea lucrurile, prin natura proprie, ne-au despărțit. El nu a renunțat la idealul social-democrat, la principiile egalității și echității. Mie mi s-a părut că numai o societate liberală, unde valorile nu sînt înăbușite de mediocritate și lene, poate aduce o ușurare și categoriilor defavorizate. Mi se pare un mai mare păcat să oprești un întreprinzător particular din ascensiunea lui, oricît de departe l-ar duce de ceilalți oameni, sub aspect financiar, decît să asiguri un minim de existență decentă pentru toată lumea. Abia acela, unul de valoare, poate aduce o bunăstare relativă pentru o colectivitate întreagă.

În sfîrșit, ne aflăm, democratic, de o parte și de alta a unei "baricade" politice. Doream același lucru, în mare, dar cu alte mijloace. Iar ceea ce ne unea și făcea posibilă confruntarea noastră era lipsa totală de încredere în sinceritatea comuniștilor și a rușilor.

Ne-am revăzut de curînd. Făcînd parte din AFDPR, tata s-a arătat intrigat de o afirmație pe care un fost deținut politic a făcut-o cu ocazia alegerilor de la Iași: acela susținea că noi nu trăim în democrație, ci într-o dictatură a majorității. Așa și e, i-am spus eu fără să clipesc, iar tata s-a uitat la mine cu mirare. Cum adică? De la Platon încoace am învățat că democrația propune un joc politic: cine-l cîștigă, are dreptul să-și impună voința, prin votul majorității. Atunci am tresărit: deci asta era! Dacă tata, care este un democrat, gîndește așa, cum să nu facă la fel reprezentanții puterii? Cum să nu creadă că, avînd majoritatea de partea lor, pot să-și permită orice?

Discuția a fost lungă și - cel puțin, așa au avut impresia - l-a pus pe gînduri pe tata. În esență: am încercat să-i demonstrez că democrația nu se oprește în momentul alegerilor, presupunînd că ele nu au fost în nici un fel influențate. Majoritatea, i-am spus, nu-și guvernează doar interesele proprii, împotriva intereselor minorității. Iar cînd majoritatea deține 53 % din sufragii, iar minoritatea 47% este de-a dreptul absurd ca acea majoritate să guverneze doar o parte a populației, nemulțumind-o pe cealaltă. Majoritatea, am continuat, își alege mijloacele în conformitate cu programul pe care-l propune, dar nu împarte țara în cetățeni de rangul întîi și cetățeni de rangul doi, în oameni care au cîștigat alegerile și oameni care au pierdut alegerile. Deasupra tuturor stă legea, iar statul de drept îi apără pe toți deopotrivă. Carta universală a drepturilor omului are grijă de minorități tocmai pentru că există riscul istoric, dovedit, ca majoritatea să-și impună voința în mod bolșevic. Cei mulți aleg o cale convenabilă tuturor, nu pun pumnul în gură, nu favorizează arbitrar o clientelă fidelă, nu se dispersează de adversarii de valoare, pentru a aduce în locul lor impostori cu carnet de partid. Tensiunile politice pe care noi le trăim se datorează chiar acestei înțelegeri greșite: o țară nu are o majoritate și o minoritate, doar Parlamentul ei e dominat de majorități.

Tata a plecat - cel puțin așa mi s-a părut - puțin descumpănit după această discuție. Fără să-mi fac mari iluzii că-n altă parte, în Germania, Marea Britanie sau Franța, justiția socială stă deasupra oamenilor, statul de drept e mai puternic decît administrația, am credința că mentalitatea bolșevică nu este atît de autoritară în altă parte. Majoritarii se folosesc din plin de puterea pe care o au, dar nu împotriva minorității. Comunitățile nu trăiesc în deplină armonie, dar nici nu sînt scindate de o dihonie atît de apăsată ca la noi. Cred, totuși, că majoritarii nu sînt făcuți din alt lut, în nici o țară civilizată din Europa, iar voința lor politică nu se exercită doar în folosul propriu, cu dispreț față de interesele celeilalte părți. ■

CHIAR NU VĂ INTERESEAZĂ BASARABIA?

"Patrie și onoare" în viziunea lui Lebed

Vlad VLASE

Vrem noi sau nu, dar generalul Alexandr Lebed, propulsat printre primii candidați la scrutinul prezidențial rus din vară, a jucat, și nu-i exclus să mai joace, rolul de "salvator" al tinerei democrații în țara de dincolo de (S)neguri. Ca participant la evenimentele din '92 - războiul fratricid de pe Nistru - afirm că Lebed a hotărît soarta independenței de la Chișinău. Dacă în locul lui era Jirinovschi, ar fi fost căsăpiți toți naivii (printre care eram și eu) ce apărau "suveranitatea" cu bețe de răsăriță.

Cine-i, totuși, Alexandr Lebed: un bun general și un prost candidat la președinție? Un lider național fără precedent în istoria Rusiei? Voi încerca să răspund cît mai succint la aceste întrebări, dar nu înainte de a aminti de o trăsătură de conștiință pur rusească. Pentru ruși, important e să fie "un om bun", în rest nu contează ce are în cap. Dacă Lebed înclină spre dictatura militară și nu spre dictatura pieții libere, a democrației - foarte bine! Or a fi om cinstit nu-i o profesie. Iată la ce se reduce programul economic al generalului: "Patrie și onoare!"

Dar de ce Elțîn nu l-a potolit la timp pe generalul arivist? - se întreabă unii politicieni ruși. Este clar că Elțîn l-a folosit pe Lebed pentru aplanarea conflictului din Transnistria. Or, el permite militarilor, gen Lebed, să spună ce vor, pentru că astăzi Lebed nu prezintă un pericol serios pentru Elțîn sau pentru alți candidați la președinție. Ambițiile lui politice sînt, de regulă, superficiale, dacă nu grotești. El promite un război mondial, în cazul extinderii NATO. El este un politician ambiguu, care crede orbește în victorie.

Cînd Lebed se afla la Tiraspol prezicea urmări grave în cazul micșorării contingentului armat în Transnistria: un al doilea Karabah, Cecenia, epidemii etc. etc. Din fericire, prezicerile lui nu s-au împlinit. Aici se vede cu ochiul liber pretextul lui Lebed de a fortifica Armata a 14-a în Balcani. Este clar că susținătorul din umbră al lui Lebed în scrutinul prezidențial este Iuri Scocov care țintește la postul de premier în cazul cînd generalul îl va învinge pe Elțîn. Dar, repet, șansele lui sînt nule, chiar și numai pentru că Lebed nu și-a format o echipă puternică; este înconjurat de niște populiști ieftini ca și el. Același Iuri Scocov, o figură cețoasă în Congresul comunităților ruse, i-a făcut un serviciu prost lui Lebed în problema alegerii cadrelor. Spre exemplu, Glaziev, autoritate economică pentru general, nu este recunoscut de specialiștii serioși. Glaziev pledează pentru amestecul masiv al statului în economie, Egor Gaidar - invers. Iar Lebed o ține morțiș cu reforma militară, fără a explica sensul ei.

În loc de concluzie repet: o fi Lebed un general talentat, dar în ceea ce privește candidatura lui la postul nr. 1 al Rusiei, a cam dat-o în bară. ■

DEMISTIFICĂRI

Istoria națională și istoricii de partid (I)

col (r) Marin PÂRVULESCU

Ca de fiecare dată în ultimii șase ani, televiziunea națională a avut grijă să ne prezinte la sfîrșit de an, sub forma unei pretinse discuții libere între istorici, împrejurările instaurării și, după opt decenii, înlăturării monarhiei constituționale din țara noastră.

Ca și în trecut, dominată de calomnierea, mai mult sau mai puțin voalată a monarhiei, discuția nu putea fi decît o defăimare a istoriei naționale, pentru că în ciuda încercării de a aduce în prim plan aspecte de can-can ale vieții de palat, monarhia a fost instaurată, acceptată, susținută și niciodată contestată, indiferent de împrejurări, de către cercurile politice românești, cu alte cuvinte de către toate marile personalități ale națiunii române.

Aducerea în țară a unui principe dintr-o familie domnitoare europeană, dintr-un stat nevecin, a fost rodul gîndirii și strădaniei unor cercuri de intelectuali animați de cele mai înalte idealuri patriotice, din rîndul cărora nu puteau lipsi inițiatorii revoluției de la 1848, inclusiv colonelul Alexandru Ioan Cuza, fără a mai vorbi de marii bărbați de stat ca Mihail Kogălniceanu, Vasile Alecsandri sau Ion Brătianu.

Trecînd cu nonșalanță peste perioadele cuceririi independenței de stat și a întregirii teritoriale, repere esențiale ale neamului, realizate sub sceptrul prințului Carol și regelui Ferdinand, istoricii aflați în studiourile televiziunii și moderatorul Filaret Acatrinei, au cantonat discuțiile asupra persoanei regelui Carol II care, potrivit părerii lor, ar fi "urmărit distrugerea democrației" și ar fi dus la "prăbușirea țării în 1940".

Cu alte cuvinte, în mintea acestor cercetători ai istoriei României interbelice în contextul vremii, dăinue credința potrivit căreia, dacă regele Carol II avea un alt comportament, Germania nu-și refăcea potențialul militar după înfrîngerea din primul război mondial, nu se mai alia cu URSS, cel de al doilea stat agresor din Europa, Franța nu ar fi fost înfrîntă în doar două săptămîni, iar Anglia nu s-ar fi aflat în pericolul unei iminente invadări a teritoriului propriu, de către Germania. În acest caz, România nu ar fi fost în 1940 lipsită de ajutorul militar al puterilor occidentale și nu s-ar mai fi învecinat cu Bulgaria, Ungaria și Rusia sovietică, state aliate prin interesul lor comun de cotropire a unor teritorii românești. Fără Carol II în fruntea țării, par să ne asigure indirect istoricii de mai sus, și apoi fără generalul Ion Antonescu, România s-ar fi împotrivit în 1940 coaliției militare germano-ungaro-bulgaro-sovietice, făcînd ordine în Europa.

Este, oricît ar părea de aberantă, părerea istoricilor prezenți în emisiunea televizată din 30 decembrie 1995, atîta timp cît prezentîndu-și opiniile privind cauzele tragediei naționale din 1940 au ignorat contextul extern, determinant și inevitabil.

După declararea României ca regat, în urma războiului de independență, abdicarea regelui Carol II în anul 1940, a fost cel mai important eveniment în privința formei de stat, avînd în vedere instituționalizarea, concomitent cu acest act, a demnității de "conducător al statului" cu prerogative ce aparținuseră pînă atunci, suveranului.

Punînd în discuție "monarhia în România", istoricii de mai sus aflați în fața a milioane de telespectatori, ar fi trebuit oricît de grăbiți erau, să răspundă cel puțin la două întrebări la care poporul român așteaptă de prea multă vreme, un răspuns credibil: motivele abdicării regelui Carol II, precum și cauza, semnificația și consecințele numirii unui conducător al statului. ■

MÎINE APARE

BOMBA DE CAUCIUC

DIN SUMAR:

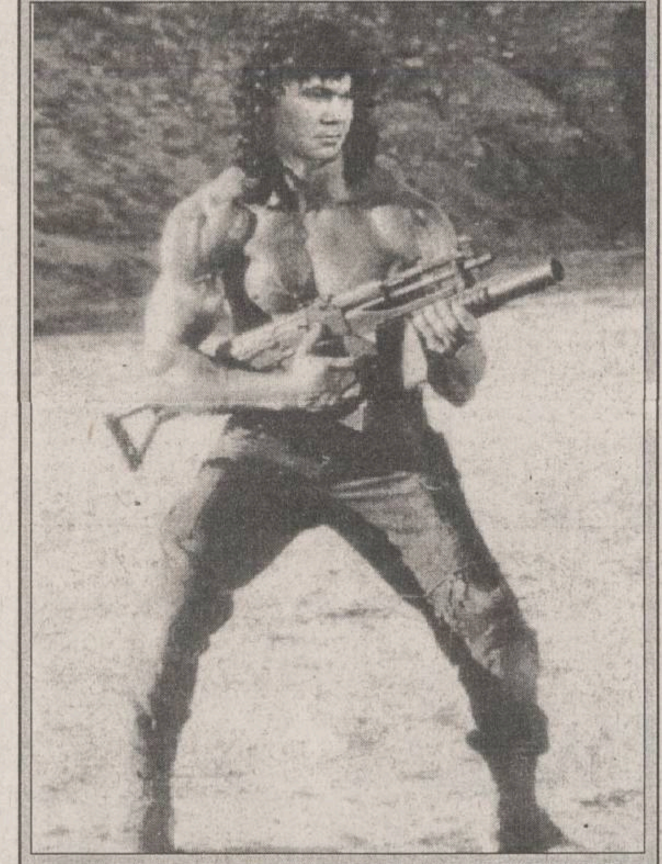

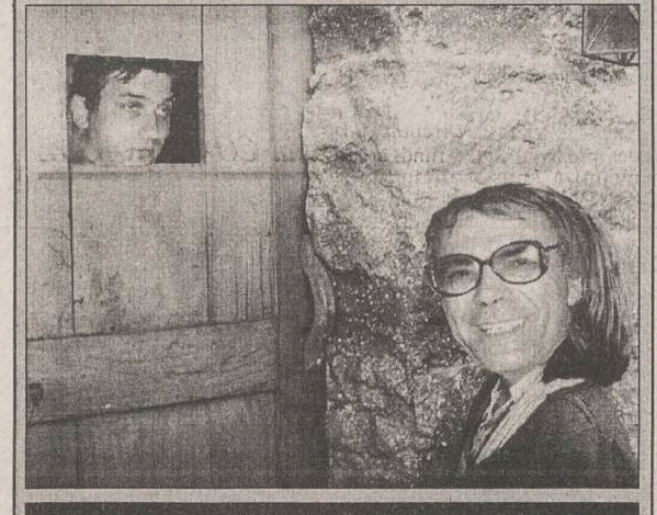

Dacă sînteți curioși să aflați ce spun doamnele și domnii din pozele de mai sus, umflați de urgență mîine "Bomba de Cauciuc".

CARNETUL ZILEI

VREMEA

-15° – -7° C

Vremea în următoarele 24 de ore va fi deosebit de rece, chiar geroasă noapte și dimineața. Cerul va fi variabil la noros și izolat va ninge slab. Vîntul va sufla slab la moderat, cu intensificări locale de pînă la 60 km/h, și va predomina din sector nordic. Temperatura aerului va înregistra valori minime cuprinse între -15° și -11° C, iar maxime între -10° și -7° C. **(Cristina Mariana DASCĂLU - Centrul de Prevedere a Vremii Bacău)**

PRO TV

7,00 Ora 7, bună dimineața! Din sumar: Știri; Informații utile; Concursul emisiunii; Sport; Meteo; Reportaje; Revista presei; Muzică ■ 8,30 Film serial: Capcana timpului (r) ■ 9,15 Sport la minut - știri sportive ■ 9,20 Film serial: Paradise Beach (r) ■ **9,45 Film artistic: Trădat din dragoste** (r) ■ 12,00 Fotbal: rezumat Anglia ■ 12,50 Doar o vorbă să-ți mai spun ■ 12,55 Știrile PRO TV ■ 13,00 Film serial: Oameni în toată firea (r) ■ 13,30 Procesul etapei ■ 16,30 Film serial: Paradise Beach, ep. 32 ■ 17,00 Film serial: MASH (r) ■ **17,30 Film serial: Capcana timpului**, ep. 32 ■ 18,15 Schi magazin ■ 18,45 Sport la minut - știri sportive ■ 19,00 Film serial: Oameni în toată firea, ep. 30 ■ 19,30 Știrile PRO TV ■ 19,55 Doar o vorbă să-ți mai spun ■ 20,00 Film serial: Spitalul de urgență, ep. 5 ■ 21,00 Film serial: Secrete de familie, ep. 5 ■ 21,55 Știrile PRO TV ■ **22,00 Film serial: MASH**, ep. 26 ■ **22,30 Talk show: Deșteaptă-te române!** ■ 0,00 Știrile PRO TV ■ 0,05 Sport la minut - știri sportive.

TELEVIZIUNEA NAȚIONALĂ

TVR1 7,00 TVM. Telematinal ■ 8,30 La prima oră. Actualități; Puncte cardinale; Desene animate; Revista presei; Maxima zilei; Știați că...? ■ **9,20 Film serial (r): Santa Barbara** (SUA), ep. 314 ■ 10,05 Limbi străine. Franceză; Engleză ■ **11,05 Cinematograful de artă (r): Un om pentru rug** (Italia, 1992) ■ 12,40 Desene animate: Noi povestiri din orașul cu palmieri (Japonia) ■ 13,10 Muzica pentru toți. Muzica la frontiere (X) ■ 14,00 Actualități ■ 14,10 TVR Iași. Est Meridian ■ 15,05 TVR Cluj-Napoca ■ 16,00 Actualități ■ 16,10 Fii tu însuți! Ora de dirigenție ■ 17,00 Conviețuiri. Urări și colinde tradiționale ale minorităților, cu ocazia Anului Nou (pe stil vechi); Muzică; Ultima oră: Știri și reportaje din viața minorităților naționale din România ■ 18,00 Cazuri și necazuri în dragoste. O emisiune de divertisment, adresată tinerilor între 16 și 96 de ani! ■ 19,00 Medicina pentru toți. Intoxicațiile acute la copii ■ 19,30 Desene animate: Grand Prix (Franța) ■ 20,00 Actualități. Buletin meteo; Telesport ■ 20,45 Publicitate ■ **20,50 Telecinemateca: Barton Fink** (SUA, 1991). Premieră pe țară. Marele premiu și premiul pentru regie și interpretare rol masculin - Cannes, 1991. Cu: John Turturro, John Goodman, Judy Davis, Michael Lerner, John Mahoney. Regia Joel și Ethan Coen ■ 22,55 Reflector. Acționariatul - o șansă ratată? ■ 23,25 Actualități ■ 23,40 Magazinul notelor blue. Recitalul formației Out of Print & Celine Rudolph la Festivalul de Jazz București, 1995 (I) ■ 0,05 Gong! Emisiune de critică și actualitate teatrală ■ **0,30 Tenis**: Primul mare turneu de Grand Slam al anului: **Australian Open.** Rezumat primit de la Melbourne.

TVR2 7,00 La prima oră ■ 9,20 Ora de muzică ■ **10,05 Magazin de călătorii și descoperiri**. Carnavalul din Dunkerque; Sărbătoarea măștilor (CFI); SUA - autostrada unu. Ep.5. De la Fort Kent la Key West (Deutsche Welle) ■ 11,30 Desene animate: Apărătorii Pămîntului ■ 12,00 Teatru TV (r): Don Carlos de Fr. Schiller. Prima parte ■ **13,10 Documentar**. La Luvru, cu maeștrii. Film de Richard Copans (Arte) ■ 14,00 Actualități ■ 14,10 Serialul serialelor ■ 14,55 Limbi străine (r). Franceză; Engleză ■ 15,55 Desene animate ■ **16,20 Film serial: Inimă sălbatică** (Mexic), ep. 52 ■ 17,05 23 de milioane (I) ■ **17,45 Film serial: Iubiri amăgitoare** (Venezuela), ep. 91 ■ 18,30 23 de milioane (II). Unde ne plasăm economiile bănești? ■ 20,00 Cu cărțile pe față. Noutăți editoriale ■ 21,00 TVM. Mesager ■ 21,30 Între Da și Nu. Locuința noastră cea de fiecare zi... Dialog cu Marin Cristea, ministrul Lucrărilor Publice și Amenajării Teritoriului ■ 22,00 Credo. Semnificațiile unui termen: "a teologhisi" (I) ■ 23,15 Teatru TV: Bogdan Dragoș de Mihai Eminescu. Spectacol realizat în colaborare cu Teatrul "Ion Creangă" și revista "Manuscriptum" ■ **0,15 La capătul Pămîntului**. Alergători de cursă lungă; Orașul înțelepciunii; Mesageri pe bicicletă; Festivaluri religioase (NBC Super Channel)

CALENDARUL CREȘTIN-ORTODOX

✝ Cinstirea lanțului Sf. Apostol Petru; mc. Neonila

FARMACII DE GARDĂ

Farmacia nr. 2, Piața Unirii (tel. 116029)

SPITALE DE GARDĂ

Spitalul "Spiridon" (tel. 142730):

Clinica a II-a Medicală;

Clinica I Chirurgie;

Maternitatea "Cuza Vodă" (tel. 143320).

TELEVIZIUNI LOCALE

TVR IAȘI

Pr. I, orele 14,10 - 15,05 - Est Meridian Magazin. Fotograme (evenimente din actualitatea regională) ■ Radiografii economice: Dicționar de marketing; Electrotehnica și electronica - program de restructurare ■ "Lumea într-o picătură" - Oamenii de lîngă noi - reportaj de Paula Fuioagă ■ Povestea unui om: Definiția unei împliniri - dr. Liviu Dorneanu ■ Săptămîna muzicală ■ Videoclipul emisiunii.

EUROPA NOVA

10,05 Mati Nova ■ 11,00 Retrospectivă politică (r) ■ 11,15 Starea de veghe (r) ■ 11,20 Renmania (r) ■ **11,35 Film: "Hook"** (r) ■ 16,00 Euromusic ■ 16,10 Film serial: "Zorro", ep. 16 ■ 16,35 Exercițiu de memorie - Mihai Eminescu ■ 16,45 Politică și administrație ■ 17,15 Desene animate ■ 17,45 Vademecum - emisiune de educație și informație medicală. Chirurgia laparoscopică. Invitat prof. dr. Costel Pleșa; Caleidoscop medical: "Grefele" (documentar, p. II) ■ 18,50 Starea de veghe ■ 18,55 Publicitate ■ 19,00 Infonova ■ 19,40 Reporter Europa Nova ■ 19,55 Love-songs ■ 20,25 Publicitate ■ **20,30 Film: "Îndărătnicul îmblînzit"** (prod. Italia; regia Castellano & Pipolo; cu: Adriano Celentano, Ornella Muti). O comedie ce amintește de "îmblînzirea scorpiei", cu singura deosebire că de această dată scorpie nu este femeia, ci bărbatul. ■ 22,10 Infonova ■ 22,20 Magazin sportiv ■ **22,35 Orele Euterpei - "Madame Butterfly"** (II) - Operă de Giacomo Puccini. Soliști: Yasuko Hayashi, Hak-Nam Kim, Peter Dvorsky, Giorgio Zancanaro. Interpretează: corul și orchestra Teatrului Scala din Milano. Dirijor Lorin Maazel.

Radio NORD-EST

5,30-10,00 Micul dejun. Emisiune matinală de informații și muzică: știri din actualitatea locală, informații utilitare, horoscop, sfatul medicului, informații economice, concursul dimineții, relatări în direct din diferite puncte ale orașului (6,00-6,30 buletinul de știri și programul Actualitatea preluate de la BBC). Realizatori: Iulia Mihalache și Cătălin Elisei ■ 10,00-14,00 Fir direct. Timp de 4 ore în contact direct cu viața orașului: informații din actualitatea locală, răspunsuri la întrebările ascultătorilor, concursuri și muzică. Realizator Cristina Tilică ■ 14,00-14,30 BBC: Buletinul de știri și Actualitatea ■ 14,30-18,00 Turnul de control. Cea mai importantă emisiune informativă a zilei ■ 14,45 Paralela Sport ■ 16,30 Puls Nord-Est - reportaje, interviuri, relatări din actualitatea locală și națională, informații economice, muzică. Realizator Ovidiu Simonca ■ 18,00-19,00 BBC: Buletinul de știri și Actualitatea ■ 19,00-21,00 Buzduganul de seară. Emisiune de divertisment: muzică și concursuri și în reluare, DIVERTIS RADIO SHOW (19,30-20,00), realizat de grupul DIVERTIS în colaborare cu ARS NOVA. Realizatori: Livia Susanu și Daniel Buzdugan ■ 21,00-21,30 BBC: Buletinul de știri și Actualitatea ■ 21,30-22,00 Puls Nord-Est - ediția de seară (știri, reportaje, interviuri, relatări din actualitatea locală și națională) ■ 22,00-24,00 Noapte americană. O emisiune despre America și muzica americană Realizator Costi Rezlescu ■ 0,00-3,00 Rob Mc Lean Show - Voa Europe ■ 3,00-4,15 Albumul nopții ■ 4,15-5,00 Jazz - Voa Europe ■ 5,00-5,30 Ritmuri de înviorare.

TELEVIZIUNE PRIN SATELIT - RECOMANDĂRI

M6

■ 11,50 Străzile din San Francisco (s): "Hot dog"
■ 13,00 Ce vrăji a mai făcut nevasta mea? (s): "Cum să scapi nedecapitat" II
■ 13,25 Căsuța din prerie (s): "Monstrul lacului"
■ 14,25 Vara victoriilor (f). Regia Kevin Sullivan; cu: Greg Spottiswood, Joe Flaherty.
■ 16,00 Doi polițiști la Miami (s.p.): "Tot ce strălucește"
■ 18,10 Armăsarul negru (s): "Ultima cursă"
■ 18,40 O familie pentru doi (s): "Drog ușor"
■ 19,10 Agenția Acapulco (s.p.): "Operațiunea dragonul"
■ 20,00 Codul cuantei (s.SF): "Calul lui Eon"
■ 21,50 Coama de foc (f). Regia Henri Sofran; cu: Beth Buchanan, Michelle Fawdon.
■ 23,40 Femeia rănită (f). Regia David Carson; cu: Joanna Kerns, Tim Matheson.

TF1

■ 8,10 De toate (magazin pentru tineri)
■ 11,40 Medic de familie (s): "Doctorul nu are sărbători". Cu: Günther Pfitzmann
■ 15,25 Dallas (s): "Libertate condiționată". Cu: Donna Reed, Patrick Duffy, Larry Hagman, Linda Gray
■ 16,25 Hunter (s): "Alți parteneri, același dans". Cu: Fred Dryer, Stephanie Kramer
■ 17,45 Club Dorothée (mag. pentru tineri)
■ 19,55 Anii de facultate (s): "Aniversarea". Cu: Camille Raymond, Magali Madison
■ 21,50 Montparnasse Pondichéry (f., 1993); regia Ives Robert; cu: Yves Robert, Miou-Miou
■ 23,40 Marile reportaje (mag.). Din sumar: "Femei vîndute". Treizeci de milioane de femei vîndute în douăzeci de ani, cifră astronomică și indecentă. În fiecare lună, 125.000 de femei și fetițe își părăsesc casele dacă nu pentru un paradis, măcar pentru o viață mai bună. Iată debutul coșmarului...

2 France

■ 9,35 Cu dragoste, al dvs. (foileton, ep. 1987)
■ 10,00 Dragoste, glorie și frumusețe (ep.1603)
■ 14,45 Derrick (s)
■ 15,45 Anchetatorul (s): "Manuel"
■ 18,05 Ce mai e nou, doctore? (s): "Trafic cu temele lui Carole"
■ 18,30 Sărbătoare acasă (s): "Călătorie la Disney"
■ 21,50 Trei bărbați de eliminat (f.p., Franța, 1980). Regia Jacques Deray; cu: Alain Delon, Dalila Di Lazzaro. Într-o noapte, Gerfaut duce un rănit găsit pe șosea la spital. Cum întîrziase deja la partida de poker, pleacă fără să dea declarații. Bărbatul accidentat fusese de fapt mitraliat...

7

■ 10,10 Cine-i șeful aici? Să nu ai încredere în nici un avocat (co./r, SUA, 1984)
■ 10,35 Show-ul lui Bill Cosby. De ce avem patru copii? (co./r, SUA, 1984)
■ 11,05 Armadillo Bears. O grămadă total haotică (co., SUA, 1991). Regia Stan Dragoti; cu: Scott Bakula
■ 14,35 Chaos la puterea a zecea. Dă-l dracului de cor! (co., SUA, 1989); cu Deborah Harmon
■ 17,05 Desene animate și program pentru copii
■ 18,25 Toți sub același acoperiș. Bunica baschetbaliștilor (co., SUA, 1993); cu: Jo Marie Payton-France
■ 18,55 Cine-i șeful aici? Petrecerea cocktail (co., SUA, 1984), cu: Tony Danza, Judith Light
■ 19,30 Show-ul lui Bill Cosby. Lamont a fost un pește bun (co., SUA, 1984)
■ 21,00 Curent distrugător. Călătorie spre pieire (f., SUA, 1994). Regia Robert Butler; cu: Alan Alda, Peter Gallagher.
■ 0,00 Born to Fight 3 (f., Hong Kong, 1990). Regia Benny Wong; cu: Cyntia Luster, Brandy Mok.

SAT 1

■ 10,00 Cannon - Investigația (s., SUA, 1975); regia George McGowan; cu: William Conrad, Hari Rhodes
■ 14,00 Trapper John, M.D. - Un pacient cu o nouă identitate (s., SUA, 1982); regia Earl Bellamy; cu: Pernell Roberts, Gregory Harrison
■ 15,00 Star Trek - Deep Space Nine - Întoarcerea acasă (s. SF, SUA, 1993); regia Winrich Kolbe; cu: Avery Brooks, Colm Meaney
■ 16,00 MacGyver - Mama Dalton (s., SUA, 1989); regia Bob Bowman; cu Richard Dean Anderson, Bruce McGill
■ 19,00 Așa e viața - Familia Wagenfeld (s., Germania, 1995); regia William Peschek; cu Bina Schärer, Gerd Eichen
■ 21,00 Bună ziua, doctore! - O eroare artistică (s., Germania, 1995); regia Peter Wekwerth; cu Ulrich Renthaller, Heike Schroetter
■ 22,00 Schwarz intervine - Pîine și jocuri (s., Germania, 1993); regia Gert Steinheimer; cu: Klaus Wennemann, Rainer Grenkowitz
■ 1,00 Sid & Nancy (f. muzical, Marea Britanie, 1986); regia Alex Cox; cu: Gary Oldman, Chloe Webb.

RTL TELEVISION

■ 9,05 Springfield Story (s. ep. 2362)
■ 10,05 Clanul din California (s. ep. 1681)
■ 11,00 Frumos și bogat (s. ep. 1371)
■ 13,30 Golden Girls. Doi care înfruntă toate obstacolele (s)
■ 14,00 Hobby-ul ei este crima. Asasinat în Montana (s.p.)
■ 15,00 Bärbel Schäfer. Am mulți copii și nu mi-e rușine. Talk Show
■ 16,00 Ilona Christen. Dragoste la prima vedere. Și femeile sînt vulnerabile. Talk Show
■ 17,00 Hans Meiser. Nu trebuie să fie frumos, doar bogat. Talk Show
■ 18,30 Între noi (s. ep. 275)
■ 19,30 Exclusiv. Magazinul vedetelor
■ 20,40 Vremuri bune, vremuri rele (s. ep. 899)
■ 21,15 Dubla intervenție. Adrenalina (s.p.)
■ 22,15 Detectivul Hanks. Mortul din parc (s.p.)
■ 23,15 Quincy. Moartea vine noaptea (s.p.)
■ 0,15 Miami Vice. Mîini murdare (s.p.)
■ 1,30 Cheers. Noul bar al lui Sam (s.)

RAIDUE

■ 8,00 Desene animate: Tom și Jerry, Robin Hood, Heidi, Pingu
■ 9,15 Tarzan (s)
■ 9,45 Medic de țară (s): "Mici echivocuri"
■ 15,40 Cînd se iubește. Ep. 1389
■ 16,10 Santa Barbara. Ep. 1210
■ 19,25 TGS - Știri sportive
■ 19,45 "Justițiarii nopții" (s): "Aniversarea"
■ 20,50 Go-cart. Program de desene animate.
■ 21,50 Mareșalul Rocca (s.). Cu: Gigi Proietti și Stefania Sandrelli (premieră t.v.)

EUROSPORT

■ 10,30 Schi alpin. Cupa mondială (masculin), Adelboden, Suedia. În direct, prima manșă a probei de slalom uriaș. Anul trecut, la Adelboden a triumfat Alberto Tomba
■ 12,45 Tenis. Turneul internațional de la Melbourne. Înregistrare din întrecerile zilei a doua
■ 14,00 Schi alpin. Cupa mondială (masculin), Adelboden, Suedia. În direct, manșa a doua a probei de slalom
■ 15,00 Tenis. Turneul internațional de la Melbourne. Înregistrări din meciurile zilei a doua. În întrecerea feminină vor fi prezente, în primul rînd, marile campioane Steffi Graf și Monica Seleș, apoi Conchita Martinez, Arantxa Sanchez, Mary Pierce, Gabriela Sabatini
■ 19,45 Fotbal. Cupa Africii. În direct, meciul Gabon - Liberia, de la Durban
■ 21,30 Fotbal. Cupa Africii. Înregistrarea meciului Tunisia - Mozambic, de la Port Elizabeth
■ 23,00 Tenis. Turneul internațional de la Melbourne. Selecțiuni din întrecerile zilei a doua
■ 0,00 Snooker. Liga europeană '96 (ediția a zecea). Meciul al doilea: Steve Davies (nr. 2 mondial) - Ronnie O'Sullivan, 28 decembrie 1995. Cîștigătorul ediției trecute a fost Stephen Hendry (nr. 1 mondial), care l-a învins în finală, cu 10-2, pe Ken Doherty (nr. 9 mondial)

TELECABLE

TELECABLE I

8,00-18,00 PROGRAM ANTENA 1. Din cuprins. Film serial - "Capcana periculoasă"; Observator; Film artistic - "Jack Chiorul" (western); Film serial - "Castelul măslinilor"; Film artistic - "Dosarul nr. 649" (spionaj); Medalion - Les Innocents; Film serial - "Misiune ultrasecretă"; Film serial - "Îngerul orașului"; Film serial - "Viața în trei" ■ **18,00-3,00 PROGRAM PROPRIU** ■ 18,00 Film - "Terminator II" ■ 21,00 Film - "Steaua de Crăciun" ■ 22,30 Film - "Somnul cîinelui" ■ 0,00 Film - "I.Q." ■ 1,35 Film - "Vătămare corporală"

TELECABLE II

10,25-1,00 PROGRAM TELE 7 ABC. 10,30 Știri ■ 10,35 Aerobic ■ 10,55 Bună dimineața, copii! ■ 11,45 Film serial - "Flash" ■ 12,35 Magazinul femeilor ■ 13,30 Film serial - "Un trio cu haz" ■ 14,00 Week-end abc ■ 17,00 Film serial - "Prințul din Bel Air" ■ 18,30 Desene animate ■ 19,00 Interzis femeilor ■ 20,00 Film serial - "Falcon Crest" ■ 21,00 Telejurnal ■ 21,35 Film artistic - "Colegi de liceu" (SUA, 1983) ■ 23,15 Gala Tele 7 ■ 0,00 Videospot

Radio IAȘI

6,00 Știri ■ 7,00 Radiojurnal ■ 7,30-7,45 Post-scriptum, revista presei, avanpremiera radio, muzică ■ 8,00-8,05 Buletin de știri ■ 8,05-8,30 Informații utilitare ■ 8,30-9,00 Grai și suflet românesc (reluare) ■ 9,00-9,05 Buletin de știri ■ 9,05-13,00 Radiosfera (Știri - orele 10,00; 11,00; 12,00; Radio-circuit-multiplex; Concert de muzică populară românească) ■ 13,00-13,15 Radiojurnal ■ 13,15-16,00 Întîlniri... pe unde medii (Știri - orele 14,00 și 15,00); Informații și muzică (artă, cultură, știință, fapt divers); Interviuri, reportaje, consemnări; Compact disc (reluare) ■ 16,00-16,15 Radiojurnal București ■ 16,15-17,30 Audiența radio ■ 17,30-18,00 Pe-un picior de plai; La izvoarele muzicii (alternativ) ■ 18,00-18,10 Buletin de știri ■ 18,10-18,30 Corespondența radio; Muzică ușoară ■ 18,30-19,00 Corespondența radio; Muzică populară ■ 19,00-19,15 Radiojurnal ■ 19,15-19,30 Muzică ușoară ■ 19,30-20,00 Economie, știință, viață ■ 20,00-21,00 Teatru scurt ■ 21,00-21,20 Evenimentele zilei; Sport; meteo ■ 21,20-22,00 Jazz-ul în comentariu și sunet.

TEATRUL NAȚIONAL

În cadrul "Săptămînii Academiei de Teatru", **astăzi, la orele 18.00, în sala Studio a Teatrului Național "Vasile Alecsandri"**, va avea loc premiera spectacolului **"D'ale... lui Caragiale", prezentat de studenții anului IV al Academiei de Arte "George Enescu"**, clasa conf. univ. Dionisie Vitcu, conf. univ. Gheorghe Marinca, în colaborare cu Teatrul Național.

La porțile Orientului, un ziar în stil occidental

COTIDIANUL

Poziția 1003 în catalogul presei
Abonamentele se pot contracta
la orice oficiu poștal din țară

DIN TELEFOANELE, SCRISORILE ȘI AUDIENȚELE ZILEI

Rubricile "Din telefoanele, scrisorile și audiențele zilei" și "Ultimul vagon poștal" au menirea de a asigura un dialog direct între cititori și reprezentanții principalelor instituții publice. În cadrul acestor rubrici cititorii își pot exprima opiniile în legătură cu diverse probleme locale și de interes național. Semnatarii scrisorilor sînt rugați să folosească un limbaj decent și să nu aducă acuzații nefondate. Pentru atestarea veridicității afirmațiilor făcute, materialele prezentate la redacție pot fi însoțite de copii xerox ale unor acte doveditoare. De asemenea, semnatarii scrisorilor trebuie să lase un număr de telefon la care pot fi contactați pentru relații suplimentare.

Redactorul de serviciu răspunde apelurilor dvs. la numerele de telefon 271271 și 172557 între orele 8.00 - 22.00

■ *Lumină cu intermitență*

Alexandru Sîrbu din Iași (zona CUG), Sos. Nicolina nr. 85 bl. 988A, sc. B, ap. 9, ne-a sesizat, în data de 12 ian., faptul că de aproape patru luni locatarii acestui bloc (după spusele dumnealui) trec printr-un adevărat calvar în ceea ce privește iluminatul în apartamente, deoarece instalațiile de iluminat se manifestă ca niște "startere". A apelat telefonic la dispeceratul RENEL, prezentînd această situație ce se repetă în fiecare zi între diferite ore. De la RENEL i s-a promis că va veni o echipă care va verifica situația, însă nu s-a prezentat nimeni. Am luat în aceiași zi legătura cu telefonista de serviciu de la RENEL, d-na Ababei, care a promis că va trimite o echipă în zona unde s-a semnalat defecțiunea. Sperăm să primim și noi un răspuns.

■ *Recunoștință pentru o faptă bună*

Marcela Lozbă din Iași, str. Ciurchi 107, ne aduce în atenție un fapt despre care ne-am dezobișnuit să mai vorbim: OMENIA.

În data de 15 ian. '96, în fața terasei restaurantului SELECT suferă un accident, prinzîndu-și tocul de la cizmă într-o denivelare a "cîrpelilor" pe post de plombe din asfalt. Avînd mîinile ocupate de sacoșe, a căzut cu fața de asfalt, lovindu-se puternic la nas. A rugat doi gardieni publici, ce patrulau prin zonă, s-o ajute să ajungă la farmacia "SALVIA", unde, prin intervenția unuia din gardieni (farmacia fiind foarte aglomerată), farmacista Paicu Gabriela i-a acordat primul ajutor. A fost impresionată de omenia de care au dat dovadă cei doi gardieni și farmacista.

■ *Așteptînd și iar așteptînd ...*

Mihaela Zizi Răileanu, din Iași, Str. Străpungere Silvestru nr. 32, bl. T2, sc. D, ap. 3, ne povestește despre necazul său. A cerut la ROMTELECOM decuplarea de derivație, pentru a deveni post individual și de a trece pe sistem alcatel. Pentru aceasta a făcut cererea nr. D2363/ 25 mai '94. Nu a primit nici un răspuns, cu toate că, în repetate rînduri, s-a prezentat la sediul ROMTELECOM - biroul de reclamații - unde era "sfătuită" să meargă acasă și să aștepte răspunsul la solicitare. În data de 08 ian '96, ROMTELECOM o înștiințează telefonic că derivația sa devine post individual și că va fi cuplată cu o altă derivație. În caz că dorește post individual alcatel, să facă o altă cerere. A făcut o nouă cerere, înregistrată cu nr. D184/09 ian '96, după care i s-a spus să aștepte răspunsul acasă. Dînsa întreabă conducerea ROMTELECOM cum de este posibil, la sfîrșit de secol XX, să se presteze astfel de servicii cerînd ca cei ce se fac vinovați de întîrzierea în rezolvarea cererii să suporte diferența de taxe de instalare.

■ *Amendă sau avertisment*

Am primit la redacție, în data de 10 ian. '96 un "protest" din partea lui ***Petru Coman, administrator al Asociației de locatari din str. Țepeș Vodă***, față de felul în care au înțeles să "colaboreze" doi gardieni publici - Lefter Vasile și Brumă Marcel - nume aflate ulterior din procesul-verbal încheiat de cei doi gardieni. Cei doi gardieni s-au prezentat în biroul administratorului, spunîndu-i că patrulează prin zonă și vor să-l cunoască pentru a coopera. După două săptămîni, s-a "pomenit" cu o scrisoare recomandată în care se găsea un proces verbal, conform căruia cei doi gardieni au găsit Str. Tudor Vladimirescu nemăturată, spațiile verzi pline cu gunoi etc.

Petru Coman fiind amendat cu suma de 200.000 lei. Dînsul contestă cele înscrise în procesul verbal, mergînd în audiență la colonelul Costan care i-a comunicat verbal că anulează amenda, dar va primi un avertisment. Pe data de 08 august '95, primește, însă, un alt proces verbal de amendă, în valoare tot de 200.000 lei, cu aceeași "motivație". A făcut din nou contestație la col. Costan, care, însă, de această dată, a trimis în zonă un agent care s-a convins că str. Tudor Vladimirescu nu aparține de Asociația din str. Țepeș Vodă și că în zonă se păstrează curățenie. Col. Costan a spus că cei doi gardieni vor fi scoși la raport pentru neconcordanța între datele din procesul-verbal și realitate, însă Petru Coman primește citație pentru 17 noiembrie '95, la Judecătoria Iași - dosar 13284. Procesul a avut două termene (17 nov. și 08. dec. '95) la ultimul administratorul prezentîndu-se cu martori. Judecătoria a admis contestația administratorului, anulînd amenda, însă dl. Coman consideră "procesul celor implicați în acest caz mai mult decît meschin".

Am luat legătura cu col. Costan, care ne-a comunicat că fiecare asociație de locatari este obligată, conform Hotărîrii 97/94 - art.2 și 3 (Hotărîre a Consiliului Municipal Iași) să păstreze curățenia. Totodată, ne-a informat că gardianul public Brumă Marcel, în cazul mai sus amintit, nu a dat dovadă de discernămînt, fiind mutat în alt sector.

■ *Actualitatea în catren*

S-a revigorat controversa dintre reprezentanții UDMR adunați la Miercurea-Ciuc și "Putere", pe tema mult disputatei autonomii. Nu este lipsit de interes să aflați și părerea catrenistului nostru:

Cei mari, cu ungurii, se știe
După-nfruntări exact ca-n ringuri
Le-acordă autonomie:
Îi lasă să vorbească singuri.

Constantin IURAȘCU
Eugen ACASANDREI

☎ TELEFOANE UTILE

☎ SALVARE: 961
☎ POMPIERI: 981
☎ POLIȚIE:
Inspectoratul Județean Centrala 140720; Dispecerat 146666; Municipiu Centrala 140020 Dispecerat 146840/955 Ofițer de serviciu 146850; Serviciul Circulație - 140070.
☎ SERVICII MEDICALE MOBILE (asistență medicală de urgență la domiciliu): 113130/569, zilnic între orele 7,00-23,00
☎ PROTECȚIA MUNCII.: 116139
☎ AGENȚIA C.F.R.: 147673
☎ INFORMAȚII GARĂ: 146333
☎ AUTOGARĂ: 146587
☎ TAXICOM, dispecerat: 953, 146593
☎ AGENȚIA TAROM: 115239
☎ INFORMAȚII AEROPORT: 178126
☎ STAȚII PECO: Baș Ceauș - 176865; Aurel Vlaicu - 175872; Bucium - 132891; Crișan - 112182; Păcurari - 164142; Sărărie - 147480.
☎ A.C.R. - informații utile: 112345, 130177.
☎ DISPECERATE: R.A. Gaz-Metan - 141737; R.A. Apă-Canal - 142451; Renel - 147070, deranjamente - 929; Termoficare - 141956; R.A. Locuința - 112434; Telefoane - Deranjamente - 921; Protecția mediului - 147010.
☎ GARDA FINANCIARĂ: 114065, 112427.
☎ ADMINISTRAȚIA FINANCIARĂ: 143030
☎ TRIBUNAL: 146300
☎ PROCURATURĂ: 212566
☎ CAMERA DE COMERȚ: 117757
☎ CENTRUL MILITAR JUDEȚEAN: 146370
☎ STATUL MAJOR JUDEȚEAN DE APĂRARE CIVILĂ: 214470
☎ HOTELURI: Moldova - 142225; Traian - 143330; Unirea - 142110; Continental - 114320; Sport - 232800.
☎ POLICLINICA CU PLATĂ: triaj informații - 117244
☎ OFICIUL JUDEȚEAN PENTRU PROTECȚIA CONSUMATORILOR: 145392.
☎ LABORATOR ANALIZE "PRO FAMILIA": 230431
☎ Servicii de pază și protecție, intervenții GUARD SECURITY: tel: 210094; tel/fax: 212658.

REPARAȚII

☎ Tîmplărie - 158588
☎ Rașchetat parchet - 126923
☎ Hidroizolații terase, subsoluri, garaje - 174340
☎ Închideri balcoane - 117512
☎ Sobe, construcție-curățire - 177878
☎ Instalații sanitare - 160164
☎ Reparații mașini de spălat rufe, vase, mașini de uscat, rebobinări motoare - 173204
☎ Frigidere - 251006; 220859
☎ Aragaze - 132141

Monitorul
cotidian de informații

Str. Smîrdan nr. 5 ■ Tel. 17.25.57;
271271; 271333; 271467 (centrala) ■
Fax 27.04.15
■ Publicitate tel./fax 14.47.76

■ REDACTOR SEF - Dan Radu
■ REDACTOR SEF ADJUNCT - Toni Hrițac
■ SECRETAR GENERAL DE REDACTIE - Marius Cristian

SEFI DEPARTAMENTE:
■ Eveniment national si international: Cristian Racu (int. 110)
■ Investigatii speciale: Valentin Gheorghiță (int. 123)
■ Economic: Costel Stroescu (int. 117)
■ Cultură: Dorin Popa (int. 109)
■ Sport: Nicolae Grecu (int. 107)
■ Redactor de serviciu: Constantin Iurașcu (int. 124)
■ Fotoreporter: Constantin Plop
■ Grafică: Lucian Amarii, Daniel Melinte
■ Publicitate: Cristina Labonțu (int. 122, fax 144776)
■ Difuzare: Mihai Tudose (int. 120)
■ Contabilitate: Antoneta Filip (int. 112)

ABONAMENTELE se pot face la orice Oficiu Poștal din țară.
MONITORUL figurează în catalogul Presei interne la poziția 838.

NORD-EST PRESS
- agenție de presă -
Str. Smîrdan nr. 5 ■ Tel. 17.25.57;
271271 (centrala) ■ Tel 14.56.10
■ EDITOR: Mona Dîrtu

EDITOR
NORD-EST
Str. Smîrdan nr. 5 ■ Tel. 17.25.57; 27.12.71
■ Fax 27.04.15
Director general:
ALEXANDRU LĂZESCU
Director editor:
FLORIN ZAMFIRESCU
Director de marketing:
CEZAR CALUSCHI
Director executiv:
GABRIEL RUSU

TIPAR OFFSET: MULTIPRINT, Iași str. Sf. Lazăr nr. 49

MONITORUL EXTERN

În luna februarie

Vor avea loc teste nucleare chineze

China intenționează să efectueze un test nuclear subteran luna viitoare, informează REUTER, citînd ziarul "Hong Kong Economic Journal". La rîndul său, cotidianul a citat ca surse ale informației agenția Jiji Press și ziarul "Tokio Shimbun". Conform acestora, China va efectua testul la 19 februarie, într-o zonă din nord-vestul Chinei. În general, China efectuează astfel de teste în perioadele mai-iunie și septembrie-octombrie, din cauza condițiilor atmosferice. Motivul pentru care experiențele vor avea loc în februarie este, conform cotidianului din Hong Kong, faptul că Beijingul dorește ca acestea să fie terminate înaintea semnării unui tratat global de interzicere a testelor nucleare. "Hong Kong Economic Journal" consideră că data la care va avea loc experimentul poate fi interpretată și ca un avertisment adresat mișcărilor de independență din Taiwan, unde vor avea loc alegeri prezidențiale în luna martie. Anul trecut, experiementele nucleare ale Chinei au avut loc în mai și în august.

Victime ale minelor în Bosnia

Șase suedezi au fost răniți într-o explozie

Patru din cei șase soldați suedezi răniți în Bosnia în urma exploziei unei mine au sosit luni în Suedia. Accidentul a avut loc duminică, atunci cînd vehiculul blindat în care se aflau nouă soldați a lovit o mină, la 40 de kilometri nord-vest de orașul Tuzla. Doi dintre soldați, grav răniți, au fost operați, duminică, la Tuzla, recăpătîndu-și cunoștința după operație. Rănile nu le-au pus viața în pericol și ei urmează să fie trimiși acasă.

Cuplare în spațiu

Naveta spațială "Endeavour" a luat la bord un satelit japonez

Naveta spațială americană "Endeavour" a reușit, sîmbătă, să îndeplinească scopul principal al misiunii sale, luînd la bord un satelit japonez, pentru a-l readuce pe Pămînt. Astronautul japonez Koichi Wakata, membru al echipajului de șase persoane al navetei, a prins satelitul cu ajutorul brațului-robot, după care l-a depus în docul special al navetei. Manevra a fost executată între orele 05.57 (10.57 GMT) și 06.39 (11.39 GMT). Satelitul a efectuat diverse experimente, care urmează să fie evaluate la sol de către cercetătorii japonezi. Singura problemă a fost generată de panourile solare ale satelitului, care, deși retractate de la sol, nu au ocupat poziția necesară depozitării, trebuind să fie desprinse de corpul satelitului.

Rusia

Statele Unite au înființat o linie telefonică permanentă pentru a promova noile bancnote de 100 dolari

Statele Unite au demarat, vineri, o campanie publicitară, însoțită de un serviciu telefonic non-stop, pentru a convinge populația Rusiei că noile bancnote de 100 dolari sînt autentice și, de asemenea, că acestea nu vor scoate din uz vechile bancnote cu aceeași valoare. Dolarul este una dintre investițiile cele mai apreciate în Rusia, țară în care populația rămîne sceptică față de rublă, chiar dacă moneda națională rusă s-a stabilizat în 1995. Unele studii financiare afirmă că Rusia este, probabil, cel mai mare stat deținător de bancnote de 100 dolari, după SUA, însă multe dintre aceste bancnote sînt falsuri, executate cu mare atenție. Ambasada americană de la Moscova a deschis un centru de informare și o linie telefonică permanentă "pentru a asigura o tranziție calmă la bancnotele ce vor fi emise în 1996", a declarat atașatul Trezoreriei la Moscova, William Murden.

Franta

Șase deținuți au evadat dintr-o închisoare

Șase deținuți au evadat din închisoarea centrală din orașul Nancy, ieri, folosind o frînghie pentru a coborî de pe acoperișul clădirii. Poliția îi caută pe complicii evadaților, printre cei 200 de deținuți, care ispășesc sentințe de scurtă durată sau se află în așteptarea procesului.

Elțîn s-a hotărît să rezolve criza ostatecilor prin forță

Trupele rusești au atacat comandoul cecen

■ Moscova susține că asaltul a fost cauzat de uciderea unor ostateci

Reprezentanți ai Comandamentului trupelor rusești din Cecenia au avut o nouă rundă de negocieri, ieri în zori, orele 7.00 cu lideri ai comandoului cecen care deține un grup de aproximativ 100 de ostateci la frontiera cu Daghestanul, informează agenția ITAR-TASS. Discuțiile au avut loc la periferia localității Pervomaiskoe, unde coloana de autobuze în care sînt îmbarcați ostatecii este înconjurată de tancurile rusești. Trupele ruse au exercitat, în cursul nopții, presiuni psihologice asupra cecenilor, iar înaintea asaltului circa 100 de membri ai forțelor speciale ruse s-au îndreptat spre satul asediat. Ultimul răgaz oferit rebelilor ceceni pentru a elibera pe ostateci și a depune armele expirase chiar la ora cînd a început noua rundă de negocieri. Condițiile oferite rebelilor rămîneau aceleași: garanții verbale că vor fi lăsați să ajungă teferi la baza lor din munții Ceceniei, în chimbul predării imediate a armelor și eliberărării ostatecilor. Întrucît rebelii ceceni au respins cererea, considerînd că garanțiile nu sînt suficiente, în jurul orei 8.00 trupe speciale rusești (OMON) au declanșat un atac fulgerător asupra coloanei de autobuze a rebelilor. Atacul a fost precedat de un violent tir de artilerie și de atacuri ale elicopterelor militare. Combatanții ceceni săpaseră tranșee șiinstalaseră puncte de foc în perimetrul satului. Șeful securității de stat ruse, *Mihail Barsukov*, a ordonat atacarea satului pentru că separatiștii începuseră să execute pe unii dintre prizonieri, a declarat un purtător de cuvînt, citat de REUTER. Numărul ostaticilor uciși nu este cunoscut. Clădirile satului au fost incendiate, în urma atacului declanșat ieri dimineață.

Rebelii ceceni au săpat șanțuri în jurul pozițiilor pe care le dețin în satul Pervomaiskoe

Reamintim că, grupul lui Raduiev reținuse, la 9 ianuarie, aproximativ 2.000 de ostatici la Kizliar, cerînd retragerea trupelor ruse din Cecenia. Președintele rus, Boris Elțîn, declararse că dorește să-i salveze pe cei reținuți, dar îi va pedepsi pe rebelii ceceni.

. Operațiile sînt conduse personal de generalul Mihail Barsukov, șeful Serviciilor de securitate ruse (fostul KGB), care s-a deplasat la Pervomaiskoe încă de sîmbătă. Secretarul biroului de presă prezidențial, Serghei Medvedev, a declarat că asaltul a fost încuviințat de președintele Boris Elțîn, care a apreciat că orice amînare pune în pericol viețilot ostatecilor. Președintele rus s-a întîlnit, luni, cu reprezentanți de vîrf ai structurilor de securitate și ai guvernului, pentru a discuta acțiunea forțelor armate ruse asupra separatiștilor ceceni. Întîlnirea de la Kremlin a durat pînă la amiază, dar nu au fost furnizate detalii despre discuțiilor. Agenția Interfax a informat că ministrul Apărării, Pavel Graciov, și șeful Marelui Stat Major al Armatei, Mihail Koleșnikov, s-au aflat printre participanții la întîlnirea de la Kremlin.

Trupele speciale OMON au atacat în jurul orei 8.00

Fostul lider sovietic nu scapă de obsesia puterii

Mihail Gorbaciov se gîndește să candideze în alegerile prezidențiale

Fostul președinte al Uniunii Sovietice, Mihail Gorbaciov, a declarat unui post de televiziune francez, că este din ce în ce mai atras de ideea de a candida, în luna iunie, în alegerile prezidențiale din Rusia. ***"Mă gîndesc tot timpul la acest lucru. Mă îndrept spre o decizie finală pozitivă"***, a afirmat Gorbaciov într-un interviu acordat postului de televiziune TF-1. Gorbaciov, deși este bine văzut în străinătate, este puțin agreat de populația Rusiei, care îl acuză pentru instituirea reformelor care au dus, în 1991, la destrămarea Uniunii Sovietice și la schimbările dramatice datorate instaurării economiei de piață.

În problema bugetului federal

Republicanii vor adopta o nouă strategie

Președintele comisiei pentru probleme bugetare al Camerei Reprezentanților din Congresul american, John Casich, a declarat că republicanii au hotărît să-și schimbe tactica în confruntarea lor cu președintele Bill Clinton pe probleme bugetare. Potrivit declarațiilor făcute duminică de Casich, în viitor, majoritatea republicană nu va mai recurge la forțarea închiderii unor agenții guvernamentale, deoarece aceia care suferă cel mai mult din această cauză sînt oamenii simpli ce lucrează în aparatul guvernamental. Ca atare, republicanii își vor da acordul pentru ridicarea plafonului datoriei publice în limitele unor sume care să acopere plata salariilor respective, dar vor recurge la o serie de alte pîrghii, în primul rînd cele procedurale, pentru a-l împiedica pe președinte să-și continue politica populistă. Oficialul american a refuzat să precizeze care vor fi aceste pîrghii.

Boris Elțîn a numit ca șef al personalului un reprezentant al aripii dure

■ Nicolai Egorov a fost ministru al Naționalităților și consilier al președintelui

Președintele rus, Boris Elțîn, l-a numit ca șef al Departamentului personal, unul din posturile influente de la Kremlin, pe Nicolai Egorov, susținător al liniei dure. Egorov, fost ministru al naționalităților, eliberat din funcție în luna iunie a anului trecut, după un raid cecen în cursul căruia au fost luați un număr de ostatici, l-a înlocuit pe liberalul Serghei Filatov, care a demisionat săptămîna trecută. Egorov a condus operațiunile îndreptate împotriva cecenilor la sfîrșitul anului 1994, în cea mai sîngeroasă fază a ofensivei ruse. După îndepărtarea din postul de ministru al naționalităților, Egorov devenise consilier personal al președintelui, Elțîn în problemele naționalităților. Funcția de șef al Departamentului personal oferă o mare influență la Kremlin și se estimează că importanța acestui post va crește, în condițiile în care Elțîn va decide să candideze din nou, în alegerile din iunie 1996.

Pentru că avea afișe electorale lipite pe masină

Hanan Ashrawi a fost agresată de poliția israeliană

Purtătorul de cuvînt al OEP, Hanan Ashrawi, a declarat că duminică, poliția israeliană a agresat-o și i-a reținut pe susținătorii săi, stînjenind campania pentru primele alegeri naționale din Palestina. ***"Israelienii fac tot ce le stă în putere pentru a împiedica desfășurarea de alegeri libere și corecte. Campania electorală a devenit o bătălie a voințelor și o bătălie pentru Ierusalim. Cer eliberarea imediată a oamenilor mei"***, a afirmat Ashrawi. Acest incident, precum și arestarea unui alt candidat palestinian, Samir Qirresh, a alimentat plîngerile privind amestecul israelian în pregătirea alegerilor ce vor avea loc la 20 ianuarie, pentru Consiliul legislativ, format din 88 de membri, și pentru desemnarea șefului guvernului. Samir Qirresh, candidat independent din zona Ierusalimului, a fost arestat pentru cîteva ore. Reprezentanți ai poliției israeliene au afirmat că Ashrawi a fost oprită cînd încerca să intre în oraș într-o mașină tapetată cu afișe electorale. Poliția a considerat că aceasta este o încălcare a tratatului de pace israeliano-palestinian. "***Polițiștii m-au împins și au trecut peste mine, bătîndu-i pe susținătorii mei și continuînd să-i bată și după ce îi legaseră"***, a declarat Ashrawi. Ea a fost purtător de cuvînt al echipei de negociatori palestinieni la convorbirile de la Madrid, din 1991, dar a păstrat distanța față de OEP, începînd din 1994, cînd s-a mutat în Gaza, unde conduce un grup independent pentru drepturile omului. Mișcarea pentru Eliberarea Palestinei a acceptat restricțiile impuse de Israel pentru alegeri în Ierusalim. Coordonatorul activităților guvernului israelian în teritoriile palestiniene, general-maior Oren Shahor, a afirmat că Ashrawi a încălcat acordul, ce limitează zonele din Ierusalimul de Est unde se poate desfășura campania. La rîndul său, Ashrawi a declarat că: ***"Existența unui afiș în mașină nu constituie o încălcare a acordului. Ceea ce au făcut ei este o încălcare a libertății de mișcare, de exprimare și o violare a acordului"***.

O nouă victorie a stîngii în Europa

Socialistul Jorge Sampaio a cîștigat alegerile prezidențiale din Portugalia

■ el a obținut 53,7 % din voturi, învingîndu-l pe fostul prim ministru conservator, Anibal Cavaco Silva

Fostul primar al Lisabonei, socialistul *Jorge Sampaio*, l-a învins, în alegerile prezidențiale desfășurate duminică, în Portugalia, pe rivalul său, fostul prim ministru conservator, *Anibal Cavaco Silva*. Sampaio a întrunit 53,7 % din voturi, iar contracandidatul său 46,2 %. În ciuda vremii umede, susținătorii lui Sampaio au celebrat victoria acestuia, în fața hotelului în care acesta și-a ținut discursul victorios. Sampaio a declarat că va fi ***"un președinte pentru toți portughezii"***, atunci cînd va prelua mandatul de la predecesorul său, Mario Soares, care a asigurat două mandate succesive a cîte cinci ani în fruntea statului portughez. ***"Vreau ca Portugalia să fie o societate tolerantă, care să combată toate formele de discriminare"***, a afirmat Sampaio. Se apreciază că victoria sa reprezintă o alunecare spre stînga a Portugaliei, care, în alegerile parlamentare din octombrie anul trecut, alesese un guvern socialist, în frunte cu primul ministru Antonio Guterres. Sampaio, care va prelua oficial funcția la 9 martie 1996, a declarat că victoria sa nu înseamnă instaurarea unui monopol al puterii. El a promis că va coopera îndeaproape cu guvernul, dar va urmări cu atenție respectarea drepturilor partidelor de opoziție. Sampaio, în vîrstă de 56 de ani, a afirmat că nu va ezita să-și exercite dreptul de veto dacă va considera că legislația se îndreaptă împotriva intereselor naționale. De asemenea, cîștigătorul alegerilor prezidențiale de duminică a anunțat că se va situa deasupra partidelor politice și că și-a propus să-i unească pe toți portughezii. În Portugalia, președintele are un drept de veto care-i permite să întîrzie aplicarea hotărîrilor guvernului, dar și puterea de a dizolva parlamentul. Contracandidatul lui Sampaio, Cavaco Silva, fost prim ministru al Portugaliei timp de zece ani, pînă cînd Partidul Social-Democrat a pierdut puterea, la alegerile din luna octombrie a anului trecut, a acceptat, deja, înfrîngerea. "***Primele mele cuvinte sînt de felicitare pentru Jorge Sampaio"***, a afirmat Cavaco Silva.

Jorge Sampaio (stînga) și Anibal Cavaco Silva (dreapta)

Noul președinte este purtat pe brațe de alegători

Președintele Italiei a început consultări în vederea soluționării crizei politice

■ sînt două posibilități: un nou guvern sau alegeri anticipate

Președintele Oscar Luigi Scalfaro, a început consultările vizînd rezolvarea crizei politice din Italia luni seară, cînd s-a întîlnit cu unul dintre foștii președinți ai statului, Giovanni Leone. Această primă întîlnire fusese programată pentru luni la prînz, dar a fost amînată din motive neprecizate. Scalfaro intenționează ca, timp de cinci zile, să aibă convorbiri cu reprezentanți ai instituțiilor italiene, precum și ai partidelor politice, ca urmare a demisiei înaintate, joi, de primul ministru Lamberto Dini. Președintele va încerca să afle dacă există posibilitatea formării unui nou guvern italian sau singura soluție de ieșire din prezenta criză, una din cele mai complexe prin care a trecut țara, este convocarea alegerilor generale anticipate. Dini, care asigură interimatul, după un mandat de un an, a demisionat în urma unei dezbateri parlamentare care a demonstrat că guvernul său de tehnocrați nu mai beneficiază de o majoritate parlamentară. Cu excepția amînării întîlnirii cu Leone, programul lui Scalfaro pentru ziua de luni a rămas neschimbat. El s-a întîlnit cu fostul președinte Francesco Cossiga, cu președintele Senatului, Carlo Scognamiglio, precum și cu președintele Camerei Deputaților, Irene Pivetti.

Președintele Italiei, Oscar Luigi Scalfaro va purta timp de cinci zile discuții cu personalități ale vieții politice

La Zagreb

Bill Clinton și Franjo Tudjman au discutat despre tensiunile musulmano-croate de la Mostar

Președinții american și croat au stabilit, sîmbătă, implicarea SUA în procesul de mediere a conflictului din Mostar. Clinton a purtat două runde de convorbiri cu Franjo Tudjman, la aeroportul din Zagreb, într-o scurtă escală după o trecere în revistă a trupelor americane de la baza bosniacă Tuzla. Cei doi au discutat, printre alte probleme, conflictul musulmano-croat din orașul bosniac Mostar, care amenință să ducă la încălcarea Acordului de la Dayton. ***"SUA au sugerat implicarea lor în problema Mostar, în calitate de mediator. Ei au promis rezolvarea tuturor disputelor, ofertă pe care președintele Tudjman a acceptat-o cu plăcere"***, a declarat purtătorul de cuvînt al președinției croate, Natasa Rajacovic. Musulmanii și croații bosniaci au dus, în 1993, un război de 10 luni. Un efort diplomatic al SUA a dus la crearea, în 1994, a unei federații musulmano-croate în Bosnia. Fragila alianță trece prin momente de criză, mai ales după o serie de incidente în orașul Mostar, care au culminat cu uciderea, în noaptea de Anul Nou, a unui tînăr musulman de către poliția croată. Incidente armate sînt semnalate din ce în ce mai frecvent în această zonă, care a cunoscut pacea timp de doi ani.

RADIO NORD-EST IAȘI 72,44 MHz
vă prezintă un nou concurs:
TRANS NORD-EST EXPRES
SPONSORUL CONCURSULUI
Joi,
18 ianuarie 1996
între orele 19⁰⁰-21⁰⁰
Telefon 211550
SC FLORIO SRL
dealer autorizat al produselor cosmetice
WELLA

Societatea de Servicii Informatice
SINTA S.A. Iași
Bd. Tuțora nr. 17
Tel. magazin 127116 Centrala 230077, 230080
vă oferă:
☑ HÂRTIE CALCULATOR (import vest)
- A3, A4, 1 ex. și autocopiativă (2 ex., 3 ex.)
☑ HÂRTIE COPIATOR
- Nopa fix, Rank Xerox, Report
☑ DISKETE - 3,5" și 5,25"
- TDK, 3M, VERBATIM, KODAK
☑ CONSUMABILE
- pentru toate tipurile de calculatoare și periferice
☑ IMPRIMANTE - cu 9 și 24 ace (A3, A4)
- LOGIMAX, HYUNDAI, STAR (garanție 1 an)
- CITIZEN (garanție 2 ani, inclusiv cap)
☑ CALCULATOARE COMPATIBILE IBM - PC
- LOGIMAX (Canada)
- în diverse configurații
- garanție 2 ani
☑ TV color, HC-uri, subansamble, piese schimb
☑ CĂRȚI ȘI REVISTE DE SPECIALITATE - în limba română
- PC World, PC Report, Byte, Open, Telecom, Computerworld, Chip, Revista Română de informatică.
☑ Software de gestiune și produse de birotică

CONSTRUCȚII 1 SA
execută
CONSTRUCȚII CIVILE
CONSTRUCȚII SOCIALE
CONSTRUCȚII AGRICOLE
REPARAȚII,
CONSOLIDĂRI,
RESTAURĂRI
Str. Decebal nr. 1. Tel. 032.23.13.80, fax 032/13.23.09

AVATTI ATCOM
electronics
TG. CUCULUI
blocul cu coloane
☎032/215158
PROGRAM
zilnic: 9.30-19.30
sîmbătă: 9.30-15.00
TELEVIZOARE COLOR
✓ PHILIPS
✓ GRUNDIG
✓ NOKIA
✓ THOMSON
✓ GOLDSTAR
✓ NEI
✓ PLATINIUM
PRODUSE AUDIO PHILIPS, SHARP
radiocasetofoane,
combine muzicale (cu telecomandă)
aparate radio, walkman-uri
PRODUSE ELECTROCASNICE
✓ DE LONGHI
✓ ROWENTA
✓ WHIRLPOOL-PHILIPS
✓ CANDY
✓ ARDO
frigidere, aragaze, storcătoare, filtre de cafea, mașini de spălat, mixere, instalații de aer condiționat, cuptoare cu microunde

MIERCURI
17 ianuarie 1996
An VI,
Nr. 12 (1379)
12 PAGINI
400 LEI
pentru Republica Moldova
30 bani

Monitorul
cotidian de informații

SECȚIUNEA A
ȘTIRI, OPINII, COMENTARII

Înainte de a anunța Poliția, Salvarea sau Pompierii, sunați la MONITORUL!
271.271

Director onorific: AUREL LEON
Redactor șef: DAN RADU

La numai o sută de metri de Institutul "Petru Poni"

O bombă de 500 de kilograme, în Copou!

Ieri, în jurul orelor 13.00, Statul Major de Protecție Civilă Iași a fost anunțat că în zona Copou, mai exact la circa 100 m de Institutul de Chimie "Petru Poni", a fost descoperită o bombă". Doi muncitori de la RATC, care săpau gropi, pentru plantarea unor stîlpi în vederea extinderii liniei de troleibuz, au descoperit o bombă de proveniență germană. Echipa de specialiști, condusă de maistrul *Constantin Cărărușe*, din cadrul Statului Major de Protecție Civilă Iași, după circa 3 ore, a reușit să scoată bomba de la o adîncime de 1,65 m. Bomba avea două focoase și cîntărea circa 500 kg. Specialiștii aflați la fața locului au dezamorsat-o și au transportat-o în loc sigur. **(C. PLOP)**

În fotografie, maistrul specialist C. Cărărușe, în fața ucigașului de 500 kg.

S-au încheiat investigațiile privitoare la incendiul de la firma "Lynx"

Cine a pus foc averii lui Dan Cârlan?

■ *pagubele se ridică la aproximativ un miliard de lei* ■ *un expert a descoperit că focul care a devastat firma lui Dan Cârlan nu a izbucnit datorită unei defecțiuni electrice* ■ *patronul firmei "Lynx" crede că ipoteza unei mîini criminale este acum cea mai plauzibilă* ■

Dan Cârlan, patronul firmei "Lynx", a declarat ieri că investigațiile tehnice făcute de experți la mașina de croit, de unde se bănuia că a izbucnit incendiul care i-a devastat firma la mijlocul săptămînii trecute, s-au soldat cu o lovitură de teatru: focul nu a izbucnit datorită unei defecțiuni electrice, ipoteză care a fost avansată de pompieri. În aceste condiții, a spus Dan Cârlan, varianta unei mîini criminale în provocarea acestui incendiu este cea mai plauzibilă.

■ Primul semn de întrebare

Să vedem însă principalele elemente ale acestui caz care tinde să ia amploare.

Dan Cârlan a părăsit sediul firmei "Lynx", conform propriilor declarații, joi seara, în jurul orelor 22.00, după plecarea tuturor angajaților. A doua zi dimineața, la parterul blocului unde a izbucnit focul urma să aibă loc inaugurarea magazinului de confecții, inaugurare pregătită de mai mult timp de cunoscutul om de afaceri. În jurul orei 23.45, o femeie care locuiește exact deasupra atelierului de producție al firmei - Cristina Cozma - susține că a auzit zgomote suspecte în atelier, ca și cum cineva încerca să mute dintr-un loc în altul niște mese.

Cîteva minute mai tîrziu, cînd s-a dus la toaletă, *Cristina Cozma* spune că a simțit miros de fum. Ea a declarat că a ieșit afară, în fața sediului firmei, observînd focul care se aprinsese în atelierul de producție, atelier situat deasupra sediului firmei, după care a alertat vecinii. Unul din vecini a anunțat pompierii.

În acest punct apare primul semn de întrebare. Diferența mare dintre ora aproximativă la care a fost observat incendiul de către Cristina Cozma și ora la care au fost sesizați pompierii, O.45.

Pe de altă parte, Dan Cârlan spune că a fost anunțat în jurul orelor 0.30, ajungînd la fața locului după sosirea pompierilor.

■ Defecțiune electrică sau mînă criminală?

A doua zi dimineață, după stingerea incendiului, specialiștii Grupului Județean de Pompieri anunță cauza incendiului: un scurt circuit la tabloul de comandă al mașinii de cusut, urmat de arderea materialului izolant al cablului de alimentare și propagarea flăcărilor pe deșeurile din apropierea mașinii de croit. Dan Cârlan, la o primă analiză a acestor date, se arată de acord cu concluziile pompierilor, afirmînd că exclude în totalitate ipoteza unei mîini criminale. De asemenea, face o declarație surprinzătoare, anume că este fericit că nu este asigurat și elimină astfel suspiciunile că și-ar fi putut da singur foc la firmă.

Vineri seara, patronul firmei "Lynx" a revenit asupra declarației inițiale privind cauza incendiului. Dan Cârlan susține că, după ce s-a consultat cu vecina care a auzit zgomotele suspecte și a studiat mai atent locul de unde s-au propagat flăcările, a constatat că există indicii clare pentru a considera incendiul - soldat cu pagube de aproape un miliard lei - mai mult decît dubios.

■ Reconstituirea

Sîmbătă dimineața, împreună cu reprezentanți ai Poliției și ai pompierilor, s-a încercat reconstituirea modului de izbucnire și propagare a incendiului. Ulterior, Dan Cârlan a adus în sprijinul afirmațiilor sale următoarele elemente: 1. transformatorul de la mașina de cusut nu părea să fie ars, caz în care ipoteza unei defecțiuni electrice la mașina de croit nu mai era valabilă; 2. un sac cu deșeuri aflat foarte aproape de focarul incendiului nu a ars; 3. este ciudat faptul că flăcările au cuprins lemnul mașinii de cusut, dar nu au mistuit sacul cu deșeuri; 4. zgomotele auzite de vecina care locuiește deasupra atelierului de producție; 5. coincidența suspectă între izbucnirea incendiului și ziua în care urma să-și deschidă magazinul. **(Sorin SIMON)**

continuare în pagina 3A

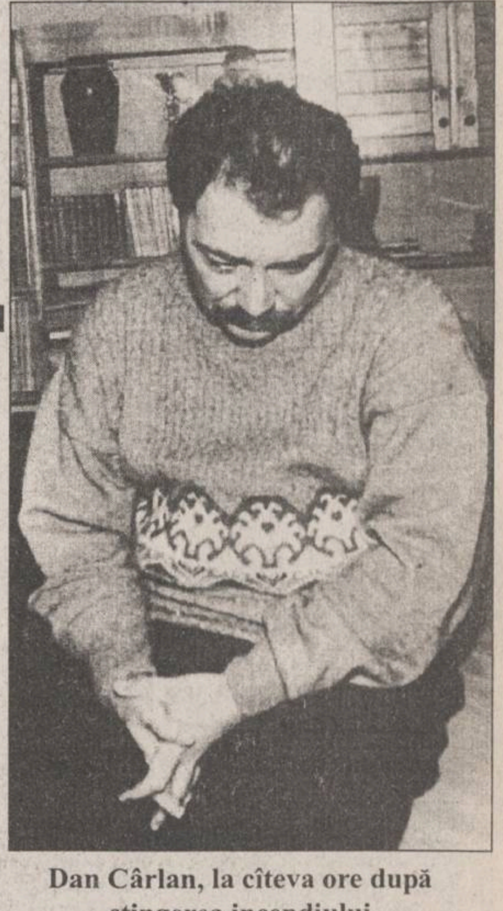

Dan Cârlan, la cîteva ore după stingerea incendiului

Tichie de mărgăritar

"Domnișoara de fier" și-a luat Cielo

Inspectoratul Școlar Județean Iași și-a îmbogățit dotarea parcului de mașini cu un frumos autoturism alb, marca "Cielo". Conform celor declarate de surse din cadrul reprezentanței "Daewoo", filiala Iași, achiziționarea a fost făcută miercuri, 10 ianuarie, la întocmirea actelor de cumpărare fiind prezenți membri ai serviciului administrativ al ISJ. Precizăm că suma achitată s-a ridicat la 22 milioane lei. De asemenea, în urma contactării Biroului de informații al Poliției rutiere județene, ne-a fost confirmată existența unui autoturism "Cielo", cu număr de rodaj, în parcul de mașini al ISJ. Pînă în prezent, noua achiziție nu a fost admirată pe străzile Iașului, mașina fiind ascunsă de privirile curioase în garajul ISJ.

Vom reveni, în numărul viitor, cu precizări despre modul în care a fost obținută suma de 22 milioane lei folosită de către ISJ în acest scop. **(M. POPESCU)**

Principalele probleme referitoare la furnizarea apei calde în Iași

■ *la ce vă puteți aștepta în continuare*

Ieri, directorul *Arcadie Dubeț* a infirmat categoric știrea conform căreia Regia de "Termoficare" ar fi renunțat la ideea de a furniza zilnic apă caldă în întreg municipiul Iași. ***"În nici un caz nu am afirmat că vom reveni la vechiul program. Am luat o hotărîre foarte importantă și nu voi renunța la ea după cîteva zile"*** - a specificat acesta.

Ceea ce rămîne, însă, valabil este faptul că directorul Dubeț a dat ordin maiștrilor din punctele termice să limiteze programul de apă caldă, dar numai în situația în care apar căderi ale agentului termic livrat de CET. ***"În aceste zile geroase sînt posibile - și chiar au apărut la unele puncte termice - probleme legate de primirea agentului termic la parametri necorespunzători. În aceste condiții, normal, prioritară devine încălzirea locuințelor"*** - a mai adăugat Arcadie Dubeț, directorul Regiei de "Termoficare".

În altă ordine de idei, la șapte zile de la demararea acțiunii ***"zilnic apă caldă"***, este evident că, din cei peste 350.000 de ieșeni, circa 130.000 nu pot beneficia la ora actuală de prezența constantă a apei calde. Vina nu revine însă nivelului calitativ al agentului termic, deoarece acesta intră în calcul doar în zilele extrem de friguroase, cînd temperaturile scad sub -10° C. **(Gabriel GACHI)**

continuare în pag. 2A

Fără scrupule, fără morală

Viorel Hrebenciuc va conduce lupta PDSR în alegerile locale

Directorul campaniei electorale a PDSR pentru alegerile locale a fost desemnat de către Delegația Permanentă a partidului în persoana Secretarului general al guvernului, ***Viorel Hrebenciuc. "Domnul Hrebenciuc are o bună experiență în acest domeniu, cunoaște la fel de bine problemele din teritoriu și este un bun organizator"***, a declarat, ieri, Adrian Năstase. Delegația Permanentă i-a numit pe Miron Mitrea (secretarul general al PDSR) și pe Alexandru Lăpușan (vicepreședinte) ca adjuncți ai lui Viorel Hrebenciuc în coordonarea campaniei electorale.

După atacul prefectului Dan Gâlea

Președintele Camerei de Comerț încearcă să liniștească apele

■ *avocatul Mihail Vlasov, președintele Federației Patronilor, declară: "Ori este vorba despre un fals conflict, ori Costel Popa l-a supărat pe prefectul Dan Gâlea!"*

Ieri, după-amiază, la sediul Camerei de Comerț, Industrie și Agricultură (CCIA) a județului, ***Costel Popa*** **(foto)**, președintele acestei instituții, a organizat o conferință de presă cu scopul de a răspunde acuzațiilor care i-au fost aduse, în urmă cu o zi, de către ***Dan Gâlea***, prefectul județului, privind ineficiența acestei instituții. Conform declarațiilor făcute de Costel Popa ieri, poziția prefectului poate fi generată de evoluția necorespunzătoare a economiei județului Iași în ultimii ani. ***"Afirmațiile făcute de prefect mă surprind! Personal, consider că, pentru evoluția nesatisfăcătoare a economiei ieșene, nu este vinovată nici CCIA, nici Prefectura."*** - a menționat Costel Popa. Acesta a continuat declarînd că trebuie să aibă o discuție cu Dan Gâlea pentru a clarifica motivele care au generat acest atac al prefectului la adresa CCIA. Conferința de presă a avut scopul de prezenta o serie de date care să demonstreze publicului larg că activitatea CCIA a fost nu atît benefică pentru economia ieșeană, cît bine fundamentată și cu rezultate concrete. Opinia prefectului Dan Gâlea este împărtășită aproape în totalitate de către avocatul ***Mihail Vlasov***, președintele Federației Patronilor Iași - România. Contactat de redactorii cotidianului **"Monitorul"** în cursul zilei de ieri, acesta a afirmat: "Declar ritos că activitatea CCIA nu mă satisface! Personal, fac o presupunere, trecînd peste faptul că președintele Costel Popa este un simpatizant notoriu al PDSR, mă surprinde conflictul declanșat. Ori este vorba de un fals conflict, ori Costel Popa l-a supărat pe prefectul Dan Gâlea, ori se dorește înlocuirea actualului președinte cu o altă persoană." Menționăm că Federația Patronilor și CCIA se află în relații extrem de strînse: vicepreședintele CCIA, Eduard Costin, este membru în structurile de conducere ale federației, iar Dan Crețu, al doilea vicepreședinte al Camerei, este reprezentantul Federației în CCIA. Referitor la scandalul declanșat de afirmațiile prefectului Dan Gâlea la adresa Camerei de Comerț din Iași, ***Andrei Trofor***, purtătorul de cuvînt al prefectului, a precizat: "Prefectul Dan Gâlea așteaptă rezultatele primei ședințe a membrilor Camerei și speră că aceștia își vor da seama de menirea lor în această instituție." Deocamdată, este neclar de ce a avut loc un asemenea atac al prefectului la adresa CCIA, atît timp cît în cursul ultimilor ani conducerea administrației locale a fost un puternic susținător al conducerii Camerei de Comerț, Industrie și Agricultură Iași. **(A. TOCAN)**

Vile la prețuri de nimic

Chiriașii din casele naționalizate cer să cumpere locuințele la prețuri "accesibile"

Președintele Asociației Chiriașilor din Locuințele Naționalizate, ***Eugen Pleșa***, a înaintat, luni, o scrisoare autorităților statului, în care solicită ca prețurile ce vor fi fixate pentru cumpărarea caselor naționalizate de către actualii chiriași să fie accesibile oricărui solicitant.

În scrisoarea adresată președintelui Ion Iliescu, premierului Nicolae Văcăroiu și celor doi președinți ai Camerelor Parlamentului, sînt specificate argumentele, de ordin juridic și social, ce trebuie avute în vedere la stabilirea acestor prețuri. Printre argumentele aduse se află stadiul avansat de degradare a acestor imobile, construite înainte de 1940, veniturile foarte mici, la limita de supraviețuire, a majorității actualilor chiriași, precum și faptul că, în cele mai multe cazuri, locuințele au fost menținute în starea de funcționare sau refăcute, aproape în totalitate, de actualii chiriași. "Dacă, în prezent, apartamentele vor fi vîndute la prețurile exorbitante practicate de Primărie, legea nu va avea aplicabilitate pentru marea majoritate a chiriașilor. Considerăm că argumentele prezentate au o autentică utilitate acum, înaintea finalizării și publicării Normelor de aplicare a Legii 112/1995 privind casele naționalizate, evitînd astfel eventuale convulsii sociale generate de o tratare superficială, neimplicată afectiv, a unor factori de decizie actuali", se mai precizează în scrisoare.

Operațiunile bancare vor fi scutite de TVA

Toate tipurile de operațiuni bancare vor fi exceptate de la plata taxei pe valoare adăugată, stipulează o ordonanță adoptată, ieri, de către Guvern. Adoptarea unei astfel de ordonanțe s-a impus deoarece, în actele normative anterioare, nu era făcută o precizare explicită în acest sens, a declarat purtătorul de cuvînt al Guvernului, Ioan Roșca.

INPROIECT a ajuns din nou într-o situație delicată

■ *a apărut proprietarul unei părți din terenul pe care firma vrea să construiască "Centrul de Afaceri"*

Ieri a apărut un element-surpriză legat de scandalul asocierii Consiliului Municipal Iași cu firma INPROIECT, scandal care a fost larg dezbătut în presă, anul trecut. O persoană din Iași a adus la cunoștința primarului municipiului Iași, ***Constantin Simirad***, faptul că încă de anul trecut încearcă să-și revendice 1100 metri pătrați din suprafața care a fost oferită firmei INPROIECT pentru a construi Centrul de Afaceri "Moldova". Reamintim că, în august 1995, C.M. Iași a luat hotărîrea de a se asocia cu firma menționată, cu toate că pentru realizarea unei construcții de o asemenea importanță trebuiau contactați investitori puternici, eventual din străinătate.

La vremea respectivă, primarul Constantin Simirad și doi consilieri municipali s-au împotrivit acestei hotărîri, lucru care a condus la declanșarea unui scandal între aceștia și ceilalți membri ai C.M. Iași, conflict care pînă la urmă s-a aplanat.

Elementul apărut ieri face ca "dosarul" asocierii C.M. Iași cu firma INPROIECT să poată fi redeschis. Ieri dimineață, în cadrul audiențelor pe care le are săptămînal cu ieșenii, nu mică a fost mirarea primarului Simirad în momentul în care o persoană i-a solicitat ajutorul pentru a reuși să-și primească pămîntul pe care și-l revendică într-o zonă centrală a municipiului Iași. ***"Am aflat că acest teren se află pe strada Anastasie Panu, în zona în care firma «INPROIECT» vrea să construiască Centrul de Afaceri"***, ne-a declarat primarul Constantin Simirad, după terminarea audiențelor.

Doamna S., care, contactată de reporterii cotidianului "Monitorul", a declarat că dorește să nu-i apară numele în ziar pînă ce nu își primește terenul înapoi, a depus cu mult timp înainte de declanșarea conflictului o cerere de revendicare a terenului. **(M. GIUBERNEA)**

continuare în p. 2A

SAFI SA
SOCIETATEA DE ASISTENȚĂ FINANCIARĂ ȘI INVE
FINANCIAL SERVICES AND INVESTMENT COM
Sunați acum la telefon 117596

● FONDUL MUTUAL AL OAMENILOR DE AFACERI
Datele la zi valabile începînd de LUNI, 15 ianuarie 1996:
Număr C.I. în circulație: 5.332.578 echivalent TIP C
Activul net: 441.724,1 milioane lei
Un certificat TIP A echivalent cu 8 cerfificate TIP C
Un certificat TIP B eschivalent cu 2 cerfificate TIP C

SAFI și-a respectat angajamentul privind rentabilitatea Certificatului de Investitor în anul 1995. Sperăm să aveți aceeași încredere în noi în anul 1996.
LA MULȚI ANI!

Valoarea la zi a certificatelor de Investitor (C.I.):
tip A: 662.800 lei - la răscumpărare
tip B: 165.700 lei - la răscumpărare
tip C: 82.850 lei - la vînzare sau răscumpărare

Creșterea valorii C.I.
● față de 1.01.1995 120,0%
● față de săptămîna anterioară 1,4%
● în ultima lună 6,1%

● FONDUL PRIVAT DE ACUMULARE ȘI PENSII deschis atît persoanelor în activitate, cît si pensionarilor
Casa Model (mezanin) Telefon 117596 Zilnic, între orele 9,00-18,00 (sîmbătă, duminică închis)
Biroul SAFI Iași practică un comision de maxim 1%

CENTRUL TERITORIAL SAFI IAȘI
angajează
RESPONSABIL
activitate Marketing
Cerințe:
- vîrsta maximă 30 ani
- cunoștințe minime în domeniul marketingului
- dinamism
- capacitate de lucru în ritm susținut

AGENT VÎNZĂRI
pentru Fondul Privat de Acumulare și Pensii
Cerințe:
- vîrsta cuprinsă între 23-33 ani
- abilitate în relațiile cu publicul
- prezență agreabilă
- capacitate de lucru în ritm susținut

Experiența în domeniu poate constitui un avantaj.

Înscrierile se fac de miercuri, 17.01.1996, pînă vineri, 19.01.1996, între orele 10,00 - 16,00, la Hotel "Unirea", camera 1103. La înscriere, candidații sînt rugați să se prezinte cu o fotografie tip pașaport.

TESTER
TESTER TRADING
Distribuitor național al
R.J. Reynolds Tobacco Co.
vă oferă la prețul producătorului

Winchester
Monte Carlo
CAMEL FILTERS

Mari reduceri pentru en gros și subdistribuitori.
* Transport gratuit
* Comenzi prin agenții săi comerciali sau la tel. 032/250559, 250699

MONITORUL DE IAȘI

Pe 23 ianuarie

Va veni președintele Iliescu

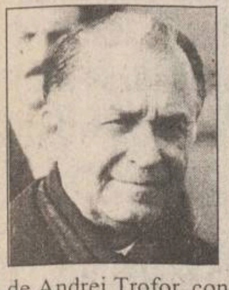

Pe 23-24 ianuarie a.c., președintele României, Ion Iliescu, va efectua o vizită în județul Iași, la invitația conducerii Prefecturii Iași. Programul vizitei nu a fost încă definitivat, dar conform declarațiilor făcute de Andrei Trofor, consilierul prefectului județului Iași, este mai mult ca sigur că președintele Iliescu va vizita cîteva societăți comerciale privatizate sau în curs de privatizare, precum și unele obiective culturale din municipiul Iași. Pe data de 24 ianuarie - dată la care a fost înfăptuită unirea Moldovei cu Țara Românească în 1859 - în fața statuii domnitorului Alexandru Ioan Cuza, din Piața Unirii din Iași, va avea loc un ceremonial de depunere de coroane la care va lua parte președintele României. Tot în cursul vizitei sale la Iași, Ion Iliescu va fi invitat să participe la o ședință a Comisiei administrative a județului Iași, care va se va desfășura la Prefectura Iași. **(Mihai GIUBERNEA)**

Plata ajutorului social

Restanțierii nu-și ridică sumele cuvenite

După cum v-am mai informat, plata ajutorului social pentru cele 10.800 de dosare depuse în cursul lunii decembrie va începe la data de 20 ianuarie a.c. (practic, de luni, 22 ianuarie). În prezent, se efectuează plata pentru cele 2.000 de dosare restante din luna noiembrie, precum și pentru ceilalți restanțieri: 164 din luna august, 267 din luna septembrie, 651 din luna octombrie.

Restanțerii din lunile august, septembrie și octombrie sînt invitați să-și ridice sumele cuvenite sau să anunțe Primăria Iași în cazul în care nu mai au nevoie de ajutorul social. **(C. NICOLAU)**

Joi

Poliția ieșeană va prezenta bilanțul în fața ministrului Tărăcilă

Joi, 18 ianuarie a.c., Doru Ioan Tărăcilă, ministru de Interne al României, va efectua o vizită la Iași. Vizita va avea loc la invitația Inspectoratului Județean de Poliție Iași. Cu această ocazie, ministrul Tărăcilă va participa la o ședință în care conducerea Poliției ieșene va prezenta bilanțul realizărilor din ultimii ani. **(M.G.)**

Referitor la disponibilizarea registratorilor medicali

Va fi analizat fiecare caz în parte

În cursul zilei de ieri, la sediul Direcției Sanitare Iași, a avut loc o nouă rundă de negocieri între conducerea Direcției Sanitare și comisia paritară a sindicatului "Sanitas" Iași, în legătură cu problemele create de măsura disponibilizării salariaților din ramura sănătate. Discuțiile au durat aproape 6 ore și s-au axat pe ideea disponibilizării după criterii obiective, de natură profesională și, în consecință, a necesității analizării cazului fiecărui salariat în parte, după cum ne-a informat Dumitru Marangoci, președintele sindicatului "Sanitas". "Noi am susținut în continuare că ordinul Ministerului Sănătății de disponibilizare a personalului nu se referă numai la registratori medicali, ci și la alte categorii de personal și că nu a fost anulat de nici un document care a făcut precizări ulterioare. Nu sprijinim pe acei angajați care nu-și îndeplinesc sarcinile de serviciu, dar dorim ca disponibilizările să se facă cu discernămînt profesional, pentru că există salariați care lucrează chiar peste norma de muncă" - a afirmat Dumitru Marangoci. În ceea ce privește disponibilizarea registratorilor medicali de la Spitalul "Sfîntul Spiridon", liderul sindical ne-a comunicat că este în curs de desfășurare analiza Consiliului de administrație al spitalului, referitoare la modul în care fiecare salariat își justifică activitatea în raport cu atribuțiile postului ocupat. **(Lucian RADU)**

În urma unui articol apărut ieri în MONITORUL

Arcadie Dubeț se angajează să repare planșeul blocului K2

Efectul unui semnal apărut ieri în *"Monitorul"* a fost imediat, pentru că, tot ieri, directorul Regiei de "Termoficare", *Arcadie Dubeț*, s-a angajat ca, odată cu venirea primăverii, primul bloc la care se vor efectua lucrări de hidroizolație va fi blocul K2 din bulevardul N.Iorga.

Vă reamintim că planșeul terasei de la acest bloc se află într-un proces avansat de degradare, apa ajungînd în apartamentele de la ultimul etaj fără nici un obstacol. Situația este cu atît mai gravă cu cît plafoanele, transformate în bureți îmbibați cu apă, se pot prăbuși în orice moment. Impasul acestui caz era reprezentat de faptul că vecinii de la etajele inferioare refuzau să contribuie financiar la refacerea planșeului. Totuși, conform legilor în vigoare, acesta reprezintă spațiu de folosință comună, cheltuielile de întreținere trebuind să revină obligatoriu tuturor locatarilor. Vina Regiei de "Termoficare" constă în pasivitatea cu care a tratat această problemă vitală pentru familiile ce locuiesc la ultimul etaj, deoarece asociația care cuprinde și blocul K2 face parte din Administrația de Clădiri, serviciu din cadrul regiei. După doi ani de tergiversări, de ordine și promisiuni neonorate, directorul Arcadie Dubeț a hotărît să se ocupe personal de această problemă: *"Indiferent dacă vecinii vor sau nu, vom începe reparațiile la acest bloc imediat ce vremea ne va permite. Numai niște iresponsabili ar lăsa să le pice acoperișul în cap. Legea îi obligă pe locatari să accepte efectuarea lucrării și achitarea acesteia. Vă promit că 30 de ani n-o să mai aibă probleme cu acoperișul"* - ne-a declarat Arcadie Dubeț.

Situații ca cea a blocului K2 se întîlnesc și la alte zeci de blocuri din Iași, acolo unde anumiți cetățeni refuză să-și asume responsabilitatea întreținerii spațiilor comune, deși beneficiază de acestea. **(G. GACHI)**

Șeful Administrației de Clădiri a fost demis

În urma activității nesatisfăcătoare și a zecilor de reclamații primite, inginerul N. Vornicu, șeful serviciului Administrația de Clădiri a fost demis la 1 ianuarie 1996, de către conducerea R.A. TERMOFICARE.

La Direcția Muncii Iași

Astăzi are loc concilierea conflictului de muncă de la "Terom" SA

■ *salariații cer mărirea salariilor cu cel puțin 30%*

În cursul dimineții de astăzi, la Direcția de Muncă și Protecție Socială Iași va avea loc concilierea conflictului de muncă existent între sindicatul SC "Terom" SA și conducerea societății. Precizăm că vineri, 12 ianuarie a.c., sindicatul independent al "Terom" a declanșat conflict de muncă, prin înregistrarea acestuia la DMPS, ca urmare a refuzului administrației societății de a accepta cererea de majorare a salariilor cu un nivel cuprins între 35 și 45 la sută.

Reamintim că președintele sindicatului "Terom", *Constantin Hîrlăuanu*, a declarat la sfîrșitul săptămînii trecute că cererea de majorare a salariilor a fost formulată în conformitate cu prevederile contractului colectiv de muncă la nivel de ramură, considerînd în plus că societatea dispune de fondurile necesare. În replică, *Ioan Ardelean*, managerul societății, a afirmat că nu există resursele financiare necesare unei asemenea majorări de salarii, conducerea încercînd să demonstreze acest lucru sindicatului, prin prezentarea documentelor contabile ale unității. **(M. BREZEANU)**

MINOLTA - cu noi oferte într-un nou sediul în Iași !*

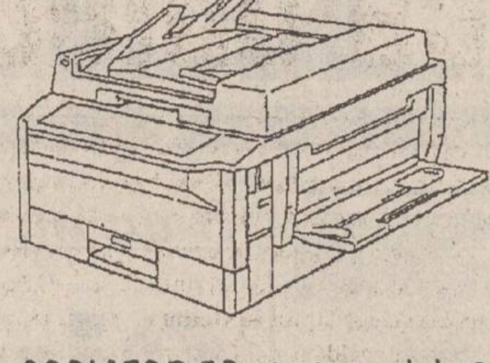

COPIATOR EP 1050, model 1995
15 copii/min, A3/A3, zoom 50-200%

1.990 USD

inclusiv 3 ani garanție *

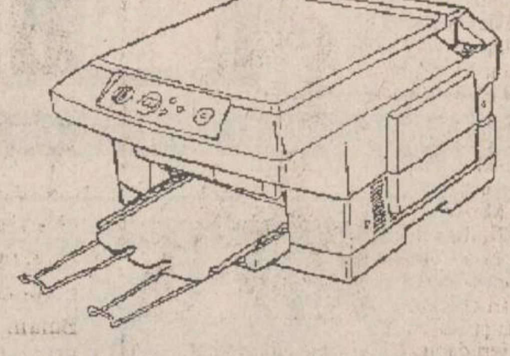

COPIATOR EP 70, model 1994
7 copii/min, inclusiv unitate de imagine pentru 25.000 copii

990 USD

REDUCERE 100.000 LEI !!

Fiecare client care va cumpăra un copiator în cursul anului 1996, poate folosi acest cupon pentru a beneficia de o reducere la cumpărarea de consumabile în toate filialele Minolta.

Aceste cupoane se pot cumula lunar pînă la sfîrșitul anului 1996.

CUPON 1/96

MINOLTA

*MINOLTA ROMANIA SRL - Filiala IAȘI - Str. Sărărie nr. 14; Tel: 032/21.12.53, 14.78.61
Filiala Suceava - Str. 6 Noiembrie nr. 2; Tel: 030/21.45.16

* Cu contract S+M. Prețurile sînt fără T.V.A. . Ofertă valabilă pînă la 9.02.1996

Constantin Dascălu răspunde criticilor făcute de Dan Gâlea

■ *el consideră că ar trebui ca atenția să fie îndreptată spre industrie și nu spre agricultură*

Constantin Dascălu

"Toate programele Direcției Generale pentru Agricultură și Alimentație (DGAA) au un corespondent în realitate care ține cont de condițiile biologice din teren", a declarat *Constantin Dascălu*, directorul general al DGAA, ca replică la criticile aduse recent de prefectul *Dan Gâlea* la adresa activității DGAA. Reamintim că, în timpul unei ședințe ce a avut loc luni, 15 ianuarie, prefectul Dan Gâlea a cerut DGAA să prezinte un program pentru dinamizarea activității în sectoarele zootehnic și alimentar, program care să conțină obiective precise, și nu promisiuni lipsite de suport. Constantin Dascălu s-a arătat nedumerit de criticile primite, precizînd că *"noi nu facem decît să stabilim o strategie agro-alimentară. Nu putem impune o anumită politică societăților comerciale din agricultură, indiferent de natura capitalului social"*.

În altă ordine de idei, Constantin Dascălu a mai spus că ar trebui ca atenția administrației locale să se îndrepte mai mult spre industrie decît spre agricultură. **(Costel STROESCU)**

"Iată murdăria și metoda abjectă la care recurge PDSR"

■ *primarul Simirad acuză mai multe acțiuni de intimidare la adresa sa*

Ieri, în cadrul unei întrevederi cu ziariștii, *Constantin Simirad*, primarul municipiului Iași, a ținut să facă unele precizări în legătură cu încercările de intimidare la care este supus în ultimul timp. *"Pe lîngă telefoanele anonime prin care sînt amenințat, am observat și alte metode practicate de persoane care încă îmi sînt necunoscute, metode care sînt folosite în scopul de a mă intimida și, eventual, de a mă determina să renunț la funcția pe care o dețin în prezent"*, a declarat primarul Constantin Simirad. În continuare, acesta a prezentat faptul că în mod frecvent lumina de pe casa scării blocului în care locuiește, cu totul curios, se stinge la intrarea în bloc și, la fel de curios se aprinde în momentul în care a intrat în apartament. *"Nu am remarcat acest lucru pînă în momentul în care am observat mai multe prezențe dubioase în scara blocului. Zilele trecute, la intrarea în bloc m-am întîlnit cu două persoane, bine făcute fizic. Unul dintre indivizi s-a izbit în mine, apoi a trecut mai departe la sugestia celuilalt, care s-a exprimat în felul următor: «lasă-l, băi, de data asta». Țin să precizez că nu sînt intimidat de aceste surprize nocturne, însă de acum voi fi precaut"*, ne-a precizat Constantin Simirad.

Pe lîngă aceste acte de intimidare, la adresa primarului municipiului Iași a fost declanșată o campanie de discreditare care are drept scop derutarea populației municipiului. *"Nu demult, în publicația «Vocea României», publicație a guvernului, a apărut un articol incriminator la adresa mea, fără un suport real. Această publicație neavînd succes la cititorii ieșeni, articolul a fost multiplicat la xerox și introdus în cutiile poștale ale mai multor persoane din Iași. Orice s-ar spune, «Vocea României» este clar un ziar PDSR-ist. Pentru că acest ziar mizerabil nu este cumpărat, iată murdăria și metoda abjectă la care recurge PDSR, pe care îl acuz de aceste fapte"*, ne-a declarat primarul Constantin Simirad, ținînd să sublinieze că guvernul are la dispoziție mijloace de control, însă nu recurge la ele deoarece, pe căi necinstite, nu poate fi acuzat de nimic. **(Constantin NICOLAU, Mihai GIUBERNEA)**

Principalele probleme referitoare la furnizarea apei calde

■ *la ce vă puteți aștepta în continuare*

Continuare din pagina 1A

Factorul principal este lipsa unei cantități suficiente de apă rece, de a cărei furnizare este responsabilă Regia Apă-Canal. Sînt afectate în principal cartierele alimentate din sursa Timișești: Dacia, Păcurari, Canta, Alexandru cel Bun, Mircea cel Bătrîn. În alte cartiere, nerespectarea unui regim zilnic este cauzată de suprasolicitarea punctelor termice la orele de consum maxim. Acest fapt se datorează numărului prea mare de blocuri ce revin unui punct termic sau prezenței unor deficiențe tehnice ale rețelei de distribuție. Slaba presiune a apei reci, înregistrată în unele zone ale orașului, reprezintă efectul pierderilor din rețeaua de conducte a orașului.

În cursul săptămînii, specialiștii de la RAT Iași vor finaliza situația globală a alimentării cu apă a orașului, identificîndu-se clar punctele termice care, în etapa actuală, nu pot asigura un program permanent de apă caldă. Dar chiar și aceste puncte vor continua să asigure către populație acest serviciu în fiecare dimineață între orele 6-10, după-amiaza programul fiind stabilit, pe ramuri de consum, o dată la două zile.

INPROIECT a ajuns din nou într-o situație delicată

■ *terenul în cauză este revendicat*

Continuare din pagina 1A

Cererea, la vremea respectivă a fost respinsă de Comisia municipală de aplicare a Legii fondului funciar, motivul invocat atunci fiind că terenul aparține în prezent domeniului public. *"Persoana în cauză mi-a prezentat cererea prin care solicita acordarea terenului, spunîndu-mi că întreg dosarul se află la Primărie. Voi cere în următoarele zile acest dosar pentru a mă lămuri despre ce este vorba. Din spusele doamnei S. reiese că i s-a făcut o mare nedreptate, terenul fiind de drept al său. Consider că ea trebuie să se adreseze la contenciosul administrativ pentru a ataca hotărîrea de asociere a C.M: Iași cu INPROIECT, pînă se va decide dacă i se atribuie sau nu terenul. Există, de asemenea, posibilitatea ca, în cazul în care are cîștig de cauză doamna S., firma INPROIECT să cumpere terenul de la ea, iar contravaloarea terenului să fie scăzută din cota de participare a C.M. Iași. În caz contrar, se va face o mare nedreptate și nu voi tolera așa ceva"*, ne-a declarat primarul Constantin Simirad. Vom reveni cu amănunte.

SC CONSTRUCȚII HIDROTEHNICE IAȘI SA
Str. Toma Cozma nr. 13

vinde la
LICITAȚIE
mijloace fixe aprobate la casare și disponibile, după cum urmează:

Autodepanator TV12F - 2 buc. • Dacia 1300 - 1 buc. • ARO 243 - 1 buc. • autobetonieră 5,5 mc. - 2 buc. • autobasculante 16t. - 10 buc. • vagoane marfă tip Y - 50 buc. • locomotivă LDK - 1 buc. • remorcă trayler 20 t. - 5 buc. • remorcă cisternă 3,6 t. - 1 buc. • remorcă basculabilă 2RB5A - 1 buc. • tractor U650 - 3 buc. • macara Telemac 12,5 t. - 3 buc. • macara Telemac 25 t. - 2 buc. • automacara Hydrom 16, 18 t. - 2 buc. • macara RDK 200, 300 - 4 buc. • macara turn 125 TF - 1 buc. • macara turn 450 - 1 buc. • siloz ciment - 15 buc. • excavator 33602 - 2 buc. • excavator 1, 1,25 mc. - 13 buc. • excavator UNEX 303 - 2 buc. • buldozer S1500 - 5 buc. • buldozer S1501 - 20 buc. • instalație Kelly - 2 buc. • cupă Kelly - 1 buc • compactor CP 16 - 1 buc. • vibrocompactor CM 10 - 1 buc. • grup electrogen 125 KVA - 3 buc. • convertizor sudură - 5 buc. • electrocompresor EC10 - 7 buc. • electropompă EPEG, EPET - 17 buc. • electropompă AN - 5 buc. • recipient tampon 12 mc. - 3 buc. • mașină rectificat universală - 1 buc. • masă vibrantă - 5 buc. • radiotelefon tip EMI - 7 buc. • microcalculator Junior - 2 buc. • terminal DAF - 2 buc.

Mijloacele fixe pot fi văzute zilnic în parcurile reci ale șantierelor societății din Iași, Pașcani, Vaslui și Techirghiol. Relații privind valoarea de începere a licitației și alte relații suplimentare se obțin la telefon **032/145150** sau direct la Biroul mecanizare al societății. Licitațiile vor avea loc în fiecare joi, la ora 10,00.

CÂND TOATĂ LUMEA DOARME...

...NOI VEGHEM !

Time Lapse-videorecordere
MITSUBISHI
Asigură până la 40 de zile de supraveghere continuă.
Conectare optimă cu videocamere de luat vederi, monitoare și printere Mitsubishi.

Pentru detalii suplimentare și prețuri
contactați biroul nostru din București,
Str. Speranței nr. 21, Sector 2
Tel./Fax: 01-323 61 16; 01-615 37 38.

MITSUBISHI
ELECTRONIC VISUAL SYSTEMS

AUTO dinasty

oferă
PIESE AUTO
pentru mașini străine și indigene
Dacia, Raba, Saviem, tractor

•pinioane •cutii viteză •seturi motor •pompe (apă, ulei, motorină, benzină) •arbori cotiți •supape •demaroare •camere frînare •alternatoare •acumulatori import

Pentru micii producători
mașini de rindeluit, frezat, și găurit, strung universal

EN DETAIL•EN GROS

Str. Păcurari 79
(vis-a-vis de Service Păcurari)
Tel. 250330 Fax: 250329

Societatea de Servicii Informatice
SINTA S.A. Iași
Bd. Țuțora nr. 17. Tel. 032/230072, fax 032/232834

oferă:

☑ **Sistem de asistare a traducerilor din limbile română - engleză /engleză - română cu următoarele componente:**
- dicționar român-englez (35.000 intrări)
- dicționar englez-român (35.000 intrări)

(plus dicționare specializate Economie, Mecanică, Petrol și Gaze)
- gramatica limbii engleze (manual on-line)
- pronunția limbii engleze (driver audio)
- procesare texte pt. traducere (editor ASCII intern)

(Configurație recomandabilă: 286...586/8.5 MB HD/1...4MB RAM)
Informații la tel.: 032/127108/230072.

☑ **Acces la rețeaua publică de date LOGICnet (cu noduri în fiecare județ și în Republica Moldova) cu posibilitate de conectare la rețelele publice internaționale.**
Legătură directă cu Bursa Maritimă de Mărfuri Constanța
Informații la tel.: 032/127108 137158 230072.

☑ **Banca de date SINTA - C**
- peste 100.000 informații aparținînd unui număr de 350 agenți economici din toată țara - permanent la dispoziția dvs. pe propriile calculatoare.

Devenind abonatul nostru puteți fi cunoscut sau puteți cunoaște **cererile** și **ofertele** din banca noastră de date.
Informații la tel.: 032/230076.

Alergați și cumpărați la

noul magazin alimentar
NON STOP
NEST
B-dul Independenței

MIERCURI
17 ianuarie 1996
Inclus în nr. 12 (1379)

monitorul
Sport

SECȚIUNEA B
SPORT,
PUBLICITATE,
DIVERTISMENT

Noutăți de la C.F. Politehnica

A venit doar Adam

■ *la soluția Farin s-a renunțat*

Prezent alături de ceilalți președinți ai cluburilor de fotbal din țară la Adunarea Generală a Ligii Profesioniste, *Romeo Olteanu, președintele C.F. Politehnica Iași,* ne-a declarat că una dintre problemele puse în discuție la această ședință a fost menținerea numărului echipelor prim-divizionare la 18 și în viitorul campionat. Propunerea a venit din partea președintelui gălățean *Marius Stan* care a menționat că decizia reducerii numărului formațiilor din D.N. a fost adoptată de Comitetul Executiv al F.R.F., cu toate că, în mod normal, o hotărîre referitoare la acest lucru trebuia adoptată de Adunarea Generală a Ligii. Această idee a fost însă respinsă de conducerea Federației. Alte propuneri demne de notat ar fi: înființarea unui campionat zonal de tineret-speranțe, alcătuirea unui nou sindicat al fotbaliștilor, revenirea la doar două perioade de transfer ale jucătorilor precum și alcătuirea unui regulament de ordine interioară comun în ceea ce privește remunerarea jucătorilor unei echipe în funcție de poziția din clasament. Rămîne de văzut ce se va transpune în practică.

În ceea ce privește întărirea lotului Politehnicii, Romeo Olteanu ne-a declarat: *"Pînă acum, dintre jucătorii pe care îi vizăm, a venit Adam. Am renunțat la varianta Farin, datorită prețului exagerat. Mitu a refuzat să părăsească Bucureștiul, indiferent de clubul ce-l solicită, însă Mozacu și-a dat acceptul pentru a juca la Iași. Acesta, însă, dorește să facă pregătirea de iarnă cu Steaua. Situația lui va fi clarificată pînă pe 28 ianuarie, Steaua urmînd să se pregătească tot la Bușteni. Să vedem ce va rezolva vicepreședintele Romeo Zlăvog la Galați în ceea ce-l privește pe Arăpașu, urmînd ca săptămîna viitoare să demarăm și pe pista Ilieș. Totodată, pînă joi, sper ca și Vasile Ianul să ne aducă cîteva variante viabile în ceea ce privește întărirea lotului. Țin să menționez că, dacă va fi nevoie, vom face orice eforturi pentru aducerea vreunui jucător - dacă acesta va fi considerat absolut necesar echipei."* **(Ovidiu MINEA)**

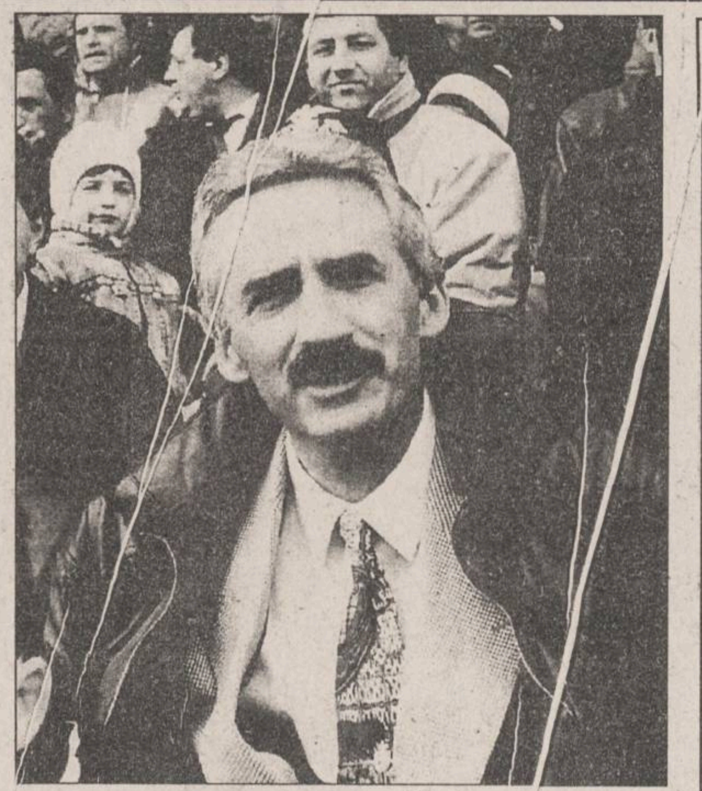

În imagine, Marius Stan, președintele clubului Oțelul Galați, cel care a propus reducerea numărului de echipe din primul eșalon

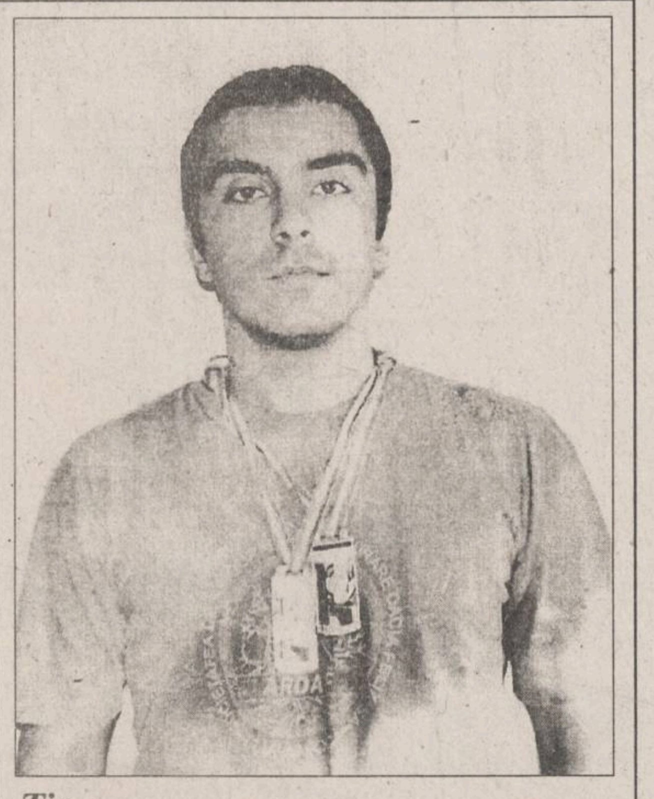

Nicolae Rainea despre fotbalul ieșean și cel gălățean

"La Iași lipsește tupeul!"

- În prezent Iașul se confruntă cu o problemă dificilă privind echipa de fotbal, Politehnica. La fel într-o situație nu tocmai fericită se află și Oțelul, echipa a orașului în care dumneavoastră locuiți, Galați. Ce credeți? Există vreo șansă pentru cele două echipe de a evita "matineul"?

- Șansa o are fiecare, să cîștige cît mai multe puncte. Dar cum toate sînt amenințate, am auzit și vă spun neoficial, că se va rediscuta sistemul competițional. Că vor cădea patru sau două, lumea mai speră să evite situația.

- Deci nu este ceva hotărît în această privință?

- Hotărîrea există pentru că s-a votat, s-a aprobat. Dar sub presiunea echipelor mici care nu au posibilități materiale, totuși le dau un pic de șansă. Comitetul Executiv, probabil că va fi receptiv. Sistemul propus, cu o serie națională, una de "A" și două de "B" este foarte greu. Cum credeți că se vor deplasa echipele din "A", de exemplu Bihorul la Constanța? Doar cu avionul. Calendarul și numărul de jocuri impune și alte condiții care sînt indispensabile desfășurării normale a campionatului.

- Deci, soluția ar fi nu modificarea numărului de echipe ci o altă modalitate de aranjare a calendarului competițional.

- Cînd s-a hotărît acest lucru, eu am propus o altă variantă, care de altfel a și fost publicată în "Tineretul Liber". Este vorba de o serie de 18 echipe în Divizia Națională din care retrogadează două. Asta pentru a evita barajele, care sînt o catastrofă pentru toată lumea. Se produc mari drame prin aceste baraje. Apoi două serii de "A" de 18 echipe din care promovează două echipe și șase serii de "B" tot de 18 echipe. Astfel avem un spațiu cu echipe și fotbal care să acopere întreg teritoriul României. Vedeți dumneavoastră, în București sînt atîtea echipe, Sportul Studențesc a ajuns să joace la Tg. Jiu și apoi să amintim ce a spus Oradea, că s-ar putea să joace în Ungaria. Poate că Iașul într-o zi se supără și vrea să joace la Chișinău. Această idee contravine regulilor și cred că echipa trebuie să poarte numele orașului în care joacă.

- Părerea expusă de dumneavoastră este personală sau este o opinie a Comisiei Centrale de Arbitri?

- Nu, este doar o părere personală, care a fost propusă dar nu a fost acceptată. De ce? Pentru că din Divizia A spre B trebuiau să pice cîte trei, deci nu patru, nu șapte, nu opt. Din Divizia B în A promovau primele clasate. Toate acestea, așa cum am mai spus, pentru a evita barajele.

- Iașul a avut noroc în vară.

- Da, dar ce facem cu Electroputere? Putea să fie și invers. De ce să mergem la noroc?

- De ce ați renunțat la Bîrlad și ați ales Galațiul?

- Pentru că cei de la clubul Oțelul au vrut să aibă un nume și în doi ani de zile împreună, cu antrenorii care i-am adus tot eu, Costică Rădulescu și Ioan Sdrobiș, precum și cu cîțiva jucători, am contribuit la promovarea în Divizia A și am reușit să jucăm în Cupa UEFA cu Juventus. Au fost isteți. Au pus ochii pe un nume, Rainea, mi-au creat condițiile de la Bîrlad, că nu am cerut nimic altceva, mi-au garantat că pînă la pensie mă voi ocupa de fotbal și nu mai lucrez. Deci am fost profesionist înainte de a se naște profesionismul.

- În linii mari, probleme de discutat ar mai fi, dar vă așteptăm din nou la Iași ca observator.

- Am fost cu Bacăul, scor 3-0 și la Cluj, 3-1. Apropo de Iași, nu este o echipă rea, are un lot destul de bun și de valoros, lipsește însă acel ceva care se cheamă mai mult tupeu, mai multă încredere în forțele proprii.

- Vă mulțumim. **(A consemnat Lucian MINUȚ)**

Tir

Participare selectă la "Cupa Unirii"

■ *"Monitorul" a contribuit la achiziționarea unui pistol nou pentru Ciprian Sărman*

În perioada 18 - 21 ianuarie se vor desfășura la Iași întrecerile "Cupei Unirii", competiție organizată de Federația Română de Tir și Clubul Politehnica Iași. Concursul va avea loc la sala de tir a Universității Tehnice "Gheorghe Asachi" și vor participa sportivi de la toate categoriile de vîrstă, la pușcă și pistol cu aer comprimat (10 metri). Avînd în vedere importanța competiției, și-au anunțat participarea cluburile: Steaua, Dinamo, CSS 1, ANEF (toate din București), Unirea Focșani, CSU Galați, Universitatea Oradea, West Petrom Arad, CSS Bacău, Universitatea Brașov, CSS Rădăuți, Universitatea Cluj și, evident, Politehnica Iași. De la secția de tir a clubului Politehnica vor participa toți sportivii pregătiți de antrenorii Rodica Apetroaie, Ion Săcăleanu și Dan Butnaru. Alături de organizatori, va contribui la buna desfășurare a competiției și firma Coca Cola.

Spre bucuria noastră, antrenorul Ion Săcăleanu ne-a anunțat că, în urma semnalului de alarmă tras în paginile cotidianului nostru, firma care-l sponsorizează pe valorosul sportiv ieșean Ciprian Sărman, ARDAF - filiala Iași, i-a oferit acestuia suma necesară cu care și-a achiziționat un pistol "ultimul răcnet" : 5,5 milioane lei! **(G. ANGHEL)**

Rugby - Turneul celor 5 Națiuni

Anglia locul de naștere al sportului cu balonul oval

■ **Stadion tradițional:** Twickenham (80.000 locuri) - supranumit și templul rugbyului; **simbolul:** trandafirul roșu; **echipament:** tricouri albe, chiloți albi, jambiere negre cu manșete albe. **Jucători celebri:** Adrian Stoop (ulterior președinte al International Board), Wafel Wakefield (înnobilat de regină pentru "mari și reale servicii aduse rugbyului britanic"), Alexandre Obolensky (prinț rus, student în Anglia), Jeeps, Barlett, celebrul Phil Davies, contemporanii Hill, Andrew, Carling, frații Underwood, etc.

Era în 1823, iar curtea Colegiului din Rugby (o mică localitate din Stratford) părea mai mohorîtă ca niciodată. În curte (ulterior, celebra "Big Side"), ca în oricare altă zi, băieții jucau fotbal, care semăna întrucîtva cu cel de astăzi. Jucau cei ce puteau controla abil bășicul din piele de porc, ceilalți doar priveau. Printre ei și un oarecare William Webb Ellis. Jocul se întrerupe, elevii se iau la ceartă (încă nu se "descoperise" arbitrul). Erau anii în care tineretul se simțea dat la o parte, frustrat și încorsetat în legi rigide, așa că certurile erau frecvente, în formele de manifestare obișnuite. Dar modestul William, într-o furie teribilistă și totodată revoltătoare, pune mîna pe minge și aleargă cu ea pînă în spatele porții unde o lasă tacticos între buturi. Fără să vrea, inventase rugbyul. Toți colegii au rămas perplecși, nu știau ce să zică.

Anii au trecut, ideea unui sport nou s-a răspîndit, au apărut chiar reguli, și nimeni nu a mai știut cine l-a inventat. Însuși William (pastor anglican, ulterior) a murit fără să-și dea seama că gestul inexplicabil din tinerețe a dat naștere la un nou sport. De atunci au trecut 173 de ani!

Astăzi, Anglia este țara celor 350.000 de jucători legitimați și dacă prin alte părți rugbyul a devenit religie, aici este Dumnezeu. Se mănîncă pe pîine încă din 1871, anul înființării federației (Rugby-Football Union), prima din lume, cu toate deficiențele unei structuri organizatorice, ce nouă continentalilor, ni se pare și astăzi lăsată la voia soartei. Intrigă în primul rînd insistarea pe jocuri amicale, englezii fiind cei care ani la rîndul au împiedicat o dezvoltare competițională normală, avînd majoritatea voturilor în "International Board", forul conducător mondial. Conservatorismul acesta clasic avea să le aducă, de altfel, în dese rînduri, necazuri, primul chiar în îndepărtatul 1893. Atunci tema era profesionismul, pe care au reușit să-l respingă încă timp de exact 102 ani, pentru ca în sfîrșit, anul trecut să înțeleagă rolul său. Cu echipe de excepție, Anglia a reprezentat întotdeauna rugbyul de supercalitate, jucat îndeosebi pe trei-sferturi, deschis și spectaculos. Alături de Scoția a disputat prima partidă intertări, la 27 martie 1871, partida fiind reluată an de an, perpetuîndu-se tradiția pînă astăzi, cînd jocul direct din turneu este răsplătit cu o cupă, numită Callcuta. Anglia este cîștigătoarea de anul trecut, și finalistă a "mondialelor" din Africa de Sud. **(Silviu HOROBEȚ)**

În imagine, englezul Jeremy Guscott (în alb) în duel cu scoțianul Hastings

PANORAMIC

Din cauza consumului de droguri

Barthez a fost suspendat două luni

Portarul echipei AS Monaco, Fabien Barthez, a fost suspendat pe două luni de Federația Franceză de Fotbal (FFF), pentru consum de droguri. Portarul de rezervă al naționalei Franței a fost depistat pozitiv în luna octombrie, după ce inhalase canabis (cînepă indiană). Această substanță nu face parte din categoria anabolizantelor, dar se află pe "lista neagră" a Comitetului Internațional Olimpic. "Sancțiunea este acceptabilă, atîta vreme cît există încă posibilitatea pentru Barthez de a participa la Campionatul European din Anglia" a declarat avocatul jucătorului, Jean-Jacques Bertrand. Alți doi fotbaliști francezi au fost testați pozitiv în urma controalelor antidoping: Oumar Dieng (Paris St.Germain) și Gilles Hampartzoumian (Cannes). Ambii au consumat, de asemenea, canabis. Comisia anti-dopaj a FFF se va pronunța la sfîrșitul lunii asupra acestor cazuri.

Pentru 5 milioane de dolari

Croatul Suker s-a transferat la Real Madrid

Atacantul croat Davor Suker (Sevilla) a semnat un contract de aproximativ 600 milioane de pesetas (5 milioane de dolari) cu formația Real Madrid. La Real, Suker va primi un salariu de 1,5 milioane de dolari pe an. În locul lui Suker, Real Madrid i-a cedat Sevilliei 5 jucători, dintre care doar sîrbul Dejan Petkovic (venit la Real luna trecută) a mai jucat în Primera Division. În ceea ce privește situația chilianului Ivan Zamorano, președintele clubului Real Madrid, Lorenzo Sanz, a declarat că sosirea lui Suker nu înseamnă neapărat că Zamorano ar pleca de la gruparea madrilenă. Zamorano are contract cu Real Madrid pînă în luna iunie.

Sancțiuni dictate de UEFA

Vlădoiu - trei etape suspendare în cupele europene

Forul conducător al fotbalului din Europa (UEFA) a anunțat sancțiunile dictate jucătorilor pentru abaterile disciplinare din ultimele 9 săptămîni. Între cei 26 de fotbaliști sancționați se află și Ion Vlădoiu (Steaua) cu 3 meciuri suspendare în competițiile europene.

Cupa Africii pe națiuni

Mozambicul furnizează prima surpriză

Reprezentativa de fotbal a Egiptului a învins selecționata Angolei cu scorul de 2-1 (2-0) într-o partidă din grupa A a turneului internațional desfășurat pe "continentul negru" pentru Cupa Africii pe națiuni. Golurile au fost înscrise de Ahmed El Kass în minutele 30 și 33, respectiv Quinzinho '77. "11"-le egiptean a reușit o victorie la limită, 2-1, după ce majoritatea timpului a condus cu autoritate jocul. Nord-africanii au atacat încă din primele minute și au reușit să finalizeze prin experimentatul atacant Ahmed El Kass. Kass a învins apărarea angolezilor în minutele 30 și 33 cu două șuturi puternice, imparabile pentru goalkeeper-ul Orlando. Intrat în teren în minutul 19, în urma accidentării lui Akwa, Quinzinho (jucător la FC Porto) a reușit să înscrie golul angolezilor, în urma unei combinații cu Abel Campos, în minutul 77. Într-o altă partidă, în Grupa D, Mozambic și Tunisia au terminat la egalitate: 1-1. Au marcat Tico-Tico (5), respectiv Hedi Ben Rekhisa (36). Rezultatul obținut ieri de naționala Mozambicului a constituit prima surpriză la Cupa Africii. Mozambicanii au reușit să țină în șah o formație mult mai bine cotată. Tunisia a dominat partida, dar jucătorii din Mozambic și-au creat mai multe ocazii clare de gol.

În lipsa lui Tomba și Kjus

Von Gruenigen cîștigă la Adelboden

Schiorul elvețian Michael von Gruenigen s-a impus ieri în proba de slalom uriaș, disputată pe pîrtia de la Adelboden (Elveția), în Cupa Mondială. După cele două manșe, el a fost înregistrat cu timpul total de 2'29"96. Pe locurile următoare s-au clasat Urs Kaelin (Elveția) - 2'31"79 și Tom Stiansen (Norvegia) - 2'32"70. Von Gruenigen, 26 de ani, a obținut astfel cea de-a patra victorie în acest sezon, toate fiind în proba de slalom uriaș. Ultimul elvețian care cîștigase la Adelboden a fost Pirmin Zurbriggen în 1987. În proba de ieri s-au înregistrat două absențe notabile: liderul clasamentului general, norvegianul Lasse Kjus (nerefăcut după o accidentare) și italianul Alberto Tomba (care a preferat să se odihnească). Primele locuri în clasamentul general al Cupei Mondiale: 1. Lasse Kjus (Norvegia) - 956 p; 2. Michael von Gruenigen (Elveția) - 690 p; 3. Alberto Tomba (Italia) - 616 p; 4.Günther Mader (Austria) - 569 p; 5. Hans Knaus (Austria) - 562 p; 6.Mario Reiter (Austria) - 433 p.

Atletism

Ma Junren o ia de la capăt

Celebrul antrenor de atletism, chinezul Ma Junren, a început stagiul de pregătire cu membrii noii echipe cunoscute sub denumirea "Armata lui Ma". "Urmăriți-ne cum îi vom umili pe străini la Jocurile Olimpice de la Atlanta" a declarat Junren. Cei 40 de componenți ai echipei se antrenează la 2180 m altitudine, în tabăra de pregătire de la Songmao. De remarcat că numele oficial al formației lui Ma este "echipa alergătoarelor pe distanțe lungi", în ciuda faptului că la pregătiri participă și bărbați. Refuzînd să dea prea multe detalii despre metodele de pregătire pe care le aplică, Junren a spus că toți atleții săi urmează un program "la sînge". Astfel, fetele parcurg zilnic 26 km, în timp ce băieții aleargă 28 km. Fosta "Armată a lui Ma" s-a desființat în 1994, cînd dubla campioană mondială Wang Junxia l-a acuzat pe antrenor că a instituit un regim brutal și umilitor pentru sportivii membri. În prezent, Junxia și-a format propria echipă, cu care se pregătește pentru J.O. din această vară. Anul trecut, ea a fost învinsă într-un concurs oficial în proba de 5000 m de una dintre elevele lui Ma, Jiang Bo.

Tenis, Open-ul Australiei

Andrew Ilie a fost învins în primul tur

După ce luni a părăsit competiția Natalia Zvereva (Belarus, nr. 12), o altă victimă a primului tur, dintre capii de serie, a fost Amy Frazier, învinsă de o necunoscută (6-4, 5-7, 7-9 cu austriaca Barbara Schett). Surprinzătoare și înfrîngerea compatrioatei sale, Gigi Fernandez (3-6, 4-6 la australianca Rennae Stubbs), dar aceasta se va revanșa, în mod cert, la probele de dublu, specialitatea casei. De remarcat calificarea în turul doi a unei jucătoare din Madagascar (Dally Randriantefy). Cîștigătoarea de anul trecut a turneului, Mary Pierce, a reușit o victorie logică în fața austriecei Petra Schwarz (6-3, 6-1), la 24 de ore după ce franțuzoaica și-a aniversat împlinirea a 21 de ani.

- În turneul masculin a atras atenția victoria chinuită obținută ieri de Boris Becker în fața britanicului de origine canadiană, Greg Rusedski (6-4, 3-6, 4-6, 6-3, 6-3). Germanul consideră că este un blestem faptul că are în fiecare an probleme în turul 1 la Australian Open. "Este clar că acum am spart acest blestem. Am avut meciul sub control în primul set, dar apoi mi-au venit în minte eșecurile din anii anteriori, motiv pentru care mi-am pierdut concentrarea". Australianul de origine română Andrew Ilie a fost eliminat, dar la mare luptă, de unul dintre jucătorii de Cupa Davis ai Suediei, Jonas Bjorkman **(foto)** (5-7, 3-6, 7-6, 7-6, 4-6). Tot cu un suedez, tot din echipa de Cupa Davis, va juca în turul doi și Adrian Voinea: Thomas Enqvist (cap de serie nr. 7), cel mai în formă scandinav al momentului, revelația sezonului trecut. Veteranul Stefan Edberg a trecut în turul doi eliminîndu-l pe, Jiri Novak, 'surprinzătorul învingător al turneului de săptămîna trecută de la Auckland (7-6, 7-5, 3-6, 5-7, 6-1). Ca și în 1995, Petr Korda a jucat foarte bine în turneele pregătitoare, dar la Melbourne a capotat în primul tur: 7-5, 6-7, 3-6, 4-6 cu englezul Tim Henman.

Volei feminin

Băcăuancele au pierdut la Ravenna

Luni seara, în prima manșă a optimilor Cupei Confederației Europene de Volei, echipa feminină a Universității Bacău a pierdut, cu 0-3, întîlnirea cu formația italiană Olimpia Teodora Ravenna. Pe seturi, favorita competiției a cîștigat cu 15-9, 15-3, 15-3. Partida retur se va disputa astăzi și va fi, desigur, o simplă formalitate. Florin Grapă și elevele sale se vor întoarce în țară vineri, 19 ianuarie. **(Petru CHELU)**

SC METALO Chimice SA
Str. Sf. Lazăr 4, tel. 032/116162

organizează

LICITAȚIE

pentru vînzare
de mijloace fixe
în fiecare zi de
joi, ora 10,00,

la sediul societății,
unde se poate
consulta lista
completă a
mijloacelor fixe
scoase la vînzare.

INSTITUTUL EUROPEAN

• O apariție editorială de referință pentru toți cei ce doresc să cunoască temeinic limba engleză

Colecția Didactică
Gramatica
Limbii
Engleze

• O lucrare în trei volume

• Autor: Prof. C. Paidos

RADIO NORD-EST IAȘI 72,44 MHz
vă prezintă un nou concurs:
TRANS NORD-EST EXPRES

Joi,
18 ianuarie 1996
între orele 19⁰⁰-21⁰⁰
Telefon 211550

SPONSORUL CONCURSULUI
SC FLORIO SRL
dealer autorizat al
produselor cosmetice
WELLA

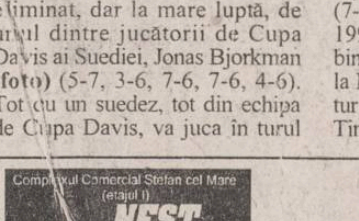

Special pentru
clienții noștri
filtru de apă BRITA
corpuri de iluminat ITALIA
caseta video a Grupului DIVERTIS
Ceasuri de mînă Le Duc

NOU!
Mașini de spălat
automatice
ARDO

NEST ELECTRONICS
"Dacă aveți o priză,
folosiți-o cu folos."
Produse electronice și electrocasnice
6600 Iași, Cloșca 10
(pasajul comercial din Ștefan cel Mare)
tel. 213284

Ofertă specială pentru elevi !!!

Prețuri promoționale
Paris
Atena
Londra
Viena
Pliant gratuit telefonînd la 032-213450

Împreună vom călători NET
Informații și inscrieri:
IAȘI 032-117596
BACĂU 034-118611
SUCEAVA 030-225482
net
KLM AGENT

AGENDA OMULUI DE AFACERI

LOG SOFT SRL

desface prin **Magazinul SUNSHINE:**

- componente electronice și aparatură import Germania
- proiectoare, lămpi și becuri cu halogen
- transformatoare toroidale produse de SC PETRA SRL
- faxuri și copiatoare
- consumabile

str. Anastasie Panu 2A, tel. 032/211130, fax: 032/137766

CABINET OBSTETRICĂ-GINECOLOGIE

Viața medicală

● asigură consultații de obstetrică-ginecologie
● tratamente ● mici intervenții (chiuretaje)
● analize ● sexologie

Podu Roș, str. Țutora 4, sc. E, ap. 1, tel. 122034.
Program: zilnic 12,00-19,00, sîmbătă 9,00-14,00.
Contact: Dr. Alexandra Ovănescu, Dr. Masheh Osama

ALFA CIVIC

distribuie
scule, dispozitive, unelte, accesorii
BOSCH, MAKITA, METABO, STAYER, FELISATTI, FIAC, P.G.M., AQUAPOMPE

Tel. 032-222308

ELECTRIC PULS SRL

oferă prin magazinul TELE-TEK
deschis în str. Sf. Lazăr,
o gamă largă de
CARCASE TEKO
componente și subansamble electronice, sisteme de alarmă auto și pentru imobile etc.

Telefon 230059

NATIONAL PROTGUARD

Filiala Iași

servicii de pază și protecție

Hotel Unirea, camera 1204, tel. 117105, 211463
Contact: Iulian Florea, Director economic

IRSIDO SRL

vă oferă en gros

● rechizite de birou (bibliorafturi, caiete mecanice, mape, dosare, capsatoare, perforatoare, seturi de birou) produse ESSELTE - Franta
● articole de scris (pixuri, pixuri ceramice, stilouri, creioane mecanice, evidențiatoare, markere), produse SCHNEIDER - Germania și MICRO - Corea
● hîrtie xerox, hîrtie calc, indigouri

Str. Toma Cozma nr. 7A, tel. 144255

LIVIUS

- Calculatoare SALIENT (garanție 3 ani)
- Imprimante (ace/jet/laser/color)
- Plottere și cutter-plottere ROLAND
- Programe de contabilitate CIEL
- JURIST-PC: colecție de legi

str. Fătu 1A, tel/fax:032/11.22.21

PETRA SRL

societate mixtă româno-germană

● transformatoare toroidale de rețea în gama 15VA - 5000 VA
● rebobinări motoare și transformatoare electrice
● acționări electrice și automatizări
● lămpi și becuri cu halogen 20, 50 W
● proiectoare și becuri cu halogen 100(150)W, 300(500)W
● reclame luminoase
● componente electonice și aparatură, import Germania

str. Împăcării nr. 27, tel. 125808, fax 221281

FIMEX SRL

comercializează:

- televizoare GOLDSTAR
- calculatoare, imprimante
- fax-uri, telefoane, copiatoare, birotică
- consumabile, hîrtie imprimantă și copiator

Asigură service în garanție și postgaranție
Str. Cuza Vodă nr. 8 Tel./Fax: 032/211333

CANEL SRL

sisteme de radiocomunicații

KENWOOD

în județele Iași, Suceava, Vaslui.

Str. I. C. Brătianu nr. 22
Tel. 032/114821, Tel/Fax: 032/211986

RUEDAS SRL

PIESE AUTO IMPORT

din stoc și la comandă

OFERTĂ SPECIALĂ DE IARNĂ:

- bujii, bujii incandescente, filtre motorină și ulei
- cauciucuri, baterii, antigel import, curele

Ieftin și bun!

Str. Armeană 5, tel. 032/112239

LACHI & Co

vinde en gros

• vin la litru, vin spumos, vin la 3/4 l • 12 sortimente lichior, secărică, cognac, vodcă, rom, vodcă, rom, rachiu, alcool rafinat
• bere, adaos comercial 2% • băuturi răcoritoare
• detergent
• șampanie • zahăr (Roman)
• produse zaharoase (Roman), cu un adaos comercial de 0%.

Transport gratuit!

✓ Șos. Bîrnova nr. 4 (lîngă Restaurantul "Trei Sarmale"). Tel./fax 223928
✓ în spatele alimentarei din cartierul Mircea cel Bătrîn

MOLDROM SA

import - export
materii prime, laminate din oțel și materiale de construcții

Str. Tătărași nr. 57, tel./fax 173025, 172799, 270499
Contact: Constantin Badea, Director executiv

TOFAN GRUP SA

Filiala Iași

comercializează
anvelope și camere auto

Str. Ghica Vodă 1B (demisol), tel. 114782
Contact: Cornel Arcip, Director

COMITEL SRL

oferă și instalează
echipamente PANASONIC
centrale telefonice, telefaxuri, audio-video
instalații pentru aer condiționat

Iași - Bd. Copou nr. 3, parter - cam. 2
Tel. 032-210054; 213375

ROTHERM SRL

oferă și instalează echipamente pentru încălzire centrală și condiționarea aerului, import Italia și Franța, reprezentant al firmelor:

RADIANT - microcentrale și cazane de încălzire (gaz metan și motorină)
- arzătoare (gaz metan, motorină și CLU)

CIAT - unități de ventilație, climatizare și tratarea aerului, schimbătoare de căldură cu plăci

Service în garanție și post garanție.

PREȚURI MINIME PENTRU UN CONFORT MAXIM !

Tel./Fax: 032/175105

SC VIBLANC SA

vinde

• Frigidere "Arctic":
- 240 l = 657.000 lei
- 180 l = 554.000 lei
- 140 l = 425.000 lei

• Congelatoare "Arctic":
- 210 l = 873.000 lei
- 160 l = 779.000 lei
- 120 l = 611.000 lei

• Combine frigorifice - 230 l = 745.000 lei

• Aragaze Satu - Mare - 4 ochiuri - 310.000 lei

• Lăzi frigorifice "Arctic" - 113 l = 550.000 lei

Produsele au garanție 12 luni.

Tel. 032/14.22.89; 032/14.80.19

ETNIS SRL

Partener comercial al firmei germane Vaillant, pentru zona Moldova, vă oferă

Aparate pentru încălzit

- pe combustibil lichid sau gaz
- electrice

Asigurăm: montaj, service și garanție 2 ani.
Str. N. Iorga nr. 7D, bl. F5, tel. 230113, fax 232690

S.C.T. MOLDOVA S.A. Iași

vă oferă
prin complexele sale hoteliere:
"MOLDOVA", "TRAIAN", "UNIREA", restaurant IAȘUL, Han "TREI SARMALE", magazinele din cadrul hotelurilor "Moldova" și "Traian" și prin depozitul en-gros de pe strada Sărăriei - servicii ireproșabile și mărfuri la prețuri avantajoase

Str. Anastasie Panu nr. 29, telefon **142304,** fax **212862**

S.C.T. MOLDOVA S.A. Iași

prin hotelurile
"MOLDOVA", "TRAIAN", și **"UNIREA"**
închiriază camere pentru sedii birou firme, la tarife avantajoase.

Relații suplimentare la telefon 147164 sau la sediile hotelurilor.

VÎNZĂRI

Vindem hîrtie ziar neutilizată în procesul de producție, ce poate fi folosită ca ambalaj. Preț 910 lei/kg. Rel. la tel. 230060.

Mori de cereale
-proiectare
- comercializare
- reparații
- montaje
Reprezentant autorizat
SEMAG TOPLEȚ
în Moldova, Basarabia și Ucraina.
Înainte de a investi consultați un specialist!
Tel.
032-252204

S.C. ASBEER S.A. Iași cu sediul în str. Păcurari 95 desface EN-GROSS următoarele produse:
- ✱ Vin Zghihara Huși - st. 1/1 - 1310 lei;
- ✱ Vin Galbena Odobești - st. 1/1 - 1440 lei;
- ✱ Rom Jamaica de 34 grade - st. 1/2 - 1185 lei;
- ✱ Rom Superior de 32 grade - st. 1/2 - 1100 lei;
- ✱ Vodca Party de 36 grade - st. 1/2 - 1185 lei;
- ✱ Vodca 33 grade - st. 1/2 - 1100 lei;
- ✱ Țigări Carpați fără filtru - pachet - 330 lei.

Livrarea se face cu ambalaje la schimb, iar decontarea la livrare cu numerar, CEC barat sau ordin de plată.

Vînd conductori și cabluri electrice din cupru sau aluminiu, orice dimensiune. **Tel. 210766.**

Oferim hîrtie ambalaj uz general și hîrtie ambalaj specială (pentru preparate și carne).

Tel. 116864, 116370.

Vînd porumb știuleți, producție 1995 și coceni porumb. Telefon 171302.

În Iași, vînd 150 pruni netăiați încă, pentru foc. Tel. 032-114726.

■ Vînd mașină gogoși semiautomată, producție SUA, 400 buc./h, absolut nouă, garanție 12 luni. Preț - 5 milioane. Telefon 032/131875. (71010)

■ Vînd transformator sudură. Telefon 125722, după orele 17,00. (73473)

■ Dispozitive cu telecomandă pentru deschiderea automată a porților vilei dvs. Telefon 032/137119. (71165)

■ Vînd aparate sudură în curent continuu și alternativ, foarte performante. Telefon 170622. (71828)

■ Vînd pui de două luni fox-terrier, păr sîrmos, la preț convenabil (negociabil). Telefon 124383, după orele 18,00. (72040)

■ IMPORTANT. Miraculoasa rețetă de Bitter suedez a binecunoscutului doctor Ssants, POATE FI ASTĂZI A DVS. Trebuie doar să trimiteți anticipat la adresa: Andronache Maria, str. I. Creangă nr. 52 Iași, bl. S1, sc. B, et. 4, ap. 18, suma de 10.000 lei, împreună cu adresa dvs., pentru a primi incredibila rețetă, ușor li-zibilă, care vă vindecă de peste 50 de afecțiuni (gripă-cancer). La primirea rețetei, veți putea opta pentru o mostră din acest miraculos medicament, preparat natural din plante. Garantez expedierea în 3 (trei) zile de la primirea sumei. (72031)

■ Vînd la preț convenabil casete video, mașină de spălat, covor persan 2,50/3. Telefon 133725. (72030)

■ Vînd foto Polaroid nou 635L, preț foarte avantajos, cu variante. Telefon 112442, după orele 20,00. (72023)

■ S.C. VITALEF S.A. Iași vinde din stoc: deșeuri din lemn (lădițe) pentru foc la prețul de 10 lei/kg de la depozitul Pașcanu. Relații suplimentare la telefonul 173200; cantități nelimitate de ceapă uscată, rădăcinoase și conserve din legume și fructe de la depozitul din Bulevardul Chimiei nr. 1-2. Relații suplimentare la telefonul 133201, interior 24. (71843)

AUTO MOTO

Vînd
autobetonieră
- Roman Diesel (Germania), înmatriculabil.
Rel. la tel.
031/514392.

■ Vînd Cielo GLE AC, septembrie '95, 8000 km parcurși, alb Casa Blanca, preț - 23.000.000. Telefon 032/131875. (71010)

■ Vînd autobetonieră Roman-Diesel adusă din Germania, înmatriculabilă. Relații la telefon 031/514392. (71835)

■ Vînd BMW 728 i, fabricație 1982, 75.000 km, impecabil, înmatriculabil 12 IS, 3500 $ negociabil sau schimb cu Dacia Break sau papuc (variante). Telefon 146023. (163263). (72044)

ELECTRONICE

Vînd TV alb-negru DIAMANT, 200 mii lei.
Tel. **174635, 131456**

Vînd urgent televizor color OSAKA, dublu sistem, 90 de canale, teletext, telecomandă, diagonala 54 cm, din 1994 și videoplayer FUJI, puțin folosit.
Preț fix
1,1 milioane lei.
Tel. 175885, orele 19.oo-21.oo.

Vînd xerox "PANASONIC" de înaltă performanță. Tel. 130561, 230014.

CASE - TERENURI

SUNAȚI ACUM

AGENȚIA CASTER
• tranzacții imobiliare (case, terenuri)
• intermedieri vînzări, închirieri și schimburi de case, apartamente și terenuri.
Înscrierea în baza de date și reclamă (presă și radio) gratuită.
Ofertă actualizată permanent pe computer.
Perfectarea actelor în regim de urgență.
Pentru informații suplimentare sunați acum la tel. **142110/106**, între orele 9,00-14,30 și 16,00-19,00.
Hotel Unirea, cam. **106.**

AGENȚIA CASTER
vinde
service auto, suprafață 95 mp, 75 mp platformă betonată și 300 mp teren construibil, în zona Fabrica de Țigarete.
Clădirea este dotată cu elevator și instalație electrică adecvată.
Preț aprox. 130 mil. lei.
Pentru informații suplimentare sunați la tel. **142110/106**, între orele 9,00-14,30 și 16,00-19,00.
Hotel Unirea, cam. **106.**

AGENȚIA CASTER
vinde
vilă 10 camere, parter + 2 etaje, în zona Țicău, amplasare de excepție.
Pentru informații suplimentare sunați la tel. **142110/106**, între orele 9,00-14,30 și 16,00-19,00.
Hotel Unirea, cam. **106.**

AGENȚIA CASTER
vinde
terenuri în zone bune, diverse utilizări.
Prețuri avantajoase.
Pentru informații suplimentare sunați la tel. **142110/106**, între orele 9,00-14,30 și 16,00-19,00.
Hotel Unirea, cam. **106.**

Iași, vînd în zona Copou în vilă un apartament 5+1 camere, garaj, beci, terasă, teren 250 mp, magazie, debara, centrală proprie, pretabil pentru birouri, reprezentanță, fiind direct la stradă. Preț 95 milioane. Nu deranjați inutil pentru studiu de piață. Tel. 032-114726 orele 7.oo-9.oo, 16.oo-22.oo.

Iași, vînd în Rond Dancu spațiu comercial, magazin mixt 20 mp în funcțiune, cu lumină trasă. Prețul de 20 mil. lei include construcția, marfa, mobilier, mașină înghețată (tip suc înghețat), dozator suc. Tel. 032-114726.

Iași, vînd apartament 4 camere proiect tip vechi, 80 mp, et. 4, parchet, gaz, telefon, zona Familial - Alexandru. Preț 17 mil. lei. Tel. 032-114726.

Iași, vînd 5000 mp teren zona spre Bucium-Bîrnova la stradă, cu titlu proprietate. Preț 7000 lei/mp. Tel. 032-114726.

■ Vînd teren zonă centrală, 1258 mp. cu deschidere 26 m la strada principală. Telefon 213135, după orele 15,00. (71166)

■ Vînd pămînt, 2,79 ha, în vatra satului Păun, comuna Bîrnova, folosibil în orice domeniu (vie, livadă, construcție). Posed titlu de proprietate. Relații la telefon 116351. (72036)

■ Vînd apartament 3 camere, decomandat, în zona Oancea. Telefon 251946. (71845)

CUMPĂRĂRI

AGENȚIA CASTER
cumpără și închiriează
garsoniere, apartamente, case, terenuri, spații comerciale, spații producție.
Pentru informații suplimentare sunați la tel. **142110/106**, între orele 9,00-14,30 și 16,00-19,00.
Hotel Unirea, cam. **106.**

AGENȚIA CASTER
cumpără
casă cu 3 - 4 camere + 250 mp teren în zonă bună și liniștită, maxim 80 milioane.
Pentru informații suplimentare sunați la tel. **142110/106**, între orele 9,00-14,30 și 16,00-19,00.
Hotel Unirea, cam. **106.**

AGENȚIA CASTER
cumpără
apartament 2-3-4 camere, în zonă centrală - semicentrală, maxim 40 milioane lei, în funcție de amplasare, starea apartamentului și confort.
Pentru informații suplimentare sunați la tel. **142110/106**, între orele 9,00-14,30 și 16,00-19,00.
Hotel Unirea, cam. **106.**

AGENȚIA CASTER
cumpără
apartamente cu 1 sau 2 camere indiferent de zonă.
Pentru informații suplimentare sunați la tel. **142110/106**, între orele 9,00-14,30 și 16,00-19,00.
Hotel Unirea, cam. **106.**

Cumpăr porumb boabe, umiditate 14-15% și grîu panificație, cantități nelimitate. Ne deplasăm pentru minim 200 tone. Tel. 032-114726.

■ Cumpăr obiecte din aur (mari). Telefon 018/613231, Iași. (73445)

■ Cumpăr talon pentru Opel Cadet 1,3D. Telefon 731121, Roman. (71578)

■ Cumpăr apartament 2 camere în zona Metalurgiei, Doi Băieți, Bulevardul Țuțora. Telefon 174868, după orele 16,00. (71823)

ÎNCHIRIERI

■ Primesc în gazdă o studentă. Telefon 150500.

■ Caut să închiriez spațiu central (termen lung). Telefon 018/613231, Iași. (73444)

AGENȚIA CASTER
caută spre închiriere
casă în București, cu spațiu pentru birouri în suprafață de 80-100 mp, cu 1(2) dormitoare și cu telefon.
Pentru informații suplimentare sunați la tel. **142110/106**, între orele 9,00-14,30 și 16,00-19,00.
Hotel Unirea, cam. **106.**

AGENȚIA CASTER
caută spre închiriere urgent
garsonieră etaj superior (ultimul) în zonele Tătărași, Copou, Independenței.
Pentru informații suplimentare sunați la tel. **142110/106**, între orele 9,00-14,30 și 16,00-19,00.
Hotel Unirea, cam. **106.**

AGENȚIA CASTER
caută spre închiriere
spațiu comercial în Iași, zonă centrală sau semicentrală, în suprafață minimă de 50 mp - 200 mp.
Pentru informații suplimentare sunați la tel. **142110/106**, între orele 9,00-14,30 și 16,00-19,00.
Hotel Unirea, cam. **106.**

AGENȚIA CASTER
caută spre închiriere
apartamente cu 2 sau 3 camere, preț avantajos.
Pentru informații suplimentare sunați la tel. **142110/106**, între orele 9,00-14,30 și 16,00-19,00.
Hotel Unirea, cam. **106.**

■ Ultracentral, spații pentru reprezentanțe, sedii de firmă, birouri. Relații la telefon 210711, 210706, 210645.

SCHIMBURI

Schimb urgent apartament proprietate, București, (centru) cu 4 camere, cu apartament 3 camere, et. 2-4, în zonele: Centru civic, Tg. Cucului, Păcurari. Telefon 176654.

Schimb 2 apartamente confort I, proprietate, cu 2 și 3 camere în zonele Țesătura și Tătărași, cu casă și teren. Telefon 171302.

Schimb apartament cu trei camere decomandate, cu gresie, faianță și alte îmbunătățiri, situat în Frumoasa, cu apartament similar în zonele Podu Roș și Sf. Lazăr. Ofer diferență de zonă. Tel. 221491.

■ Schimb ARO 243, motor Brașov, cu Dacia 1310. Telefon 121232. (71023)

■ Schimb (vînd) casă 2 camere neterminată (locuibilă) cu grădină și pomi, lîngă pădure în Horlești Voinești unui vînător, apicultor, pictor, poet etc. (după caz și 0,5 ha teren arabil) sau schimb cu apartament, garsonieră și auto. Telefon 146023. (71195)

DECESE

Cu nemărginită durere, soția, fiul, nora și nepotul anunță decesul celui care a fost
IRIMESCU MIHAIL
72 ani.
Corpul neînsuflețit se află depus la Biserica "Sf. Treime".
Înmormîntarea va avea loc joi, 18 ianuarie 1996, la Cimitirul "Sf. Treime", ora 13,00.
Dumnezeu să-l odihnească.

Cu durere în suflet, fiica Stela Alexandru, ginerele Vasile, nepoții Dragoș și Vlad anunță încetarea din viață a celui care a fost un bun tată și bunic,
IRIMESCU MIHAIL
72 ani.
Dumnezeu să-l odihnească în pace.

Îndurerați, soțul, fiul, fiicele, nora, ginerele și nepoțelele anunță încetarea fulgerătoare din viață, a soției, mamei și bunicei lor dragi,
LUNGU MARIANA
Înmormîntarea are loc în data de 20.01.1996, la Cimitirul "Sf. Treime" Păcurari. Dumnezeu să o odihnească în pace.
Nu o vom uita niciodată.

CONDOLEANȚE

Societatea LIGANT regretă trecerea fulgerătoare în neființă a celui ce a fost
ROMICĂ HURJUI
și transmite sincere condoleanțe familiei îndoliate.
Dumnezeu să-l odihnească în pace.

Familia Popa Mihai regretă dispariția prematură a celui ce a fost
GELU ZALOMIR
și este alături de familia îndoliată.

Familiile vecine, Ciornea, Dretcaru, Roman, Sârbu transmit sincere condoleanțe familiei Sirotta Corneliu la trecerea în veșnicie a bunei lor mame și bunici
NATALIA ȘIROTTA.
Dumnezeu s-o ierte și s-o odihnească în pace.

Colectivul sectorului Montaj - B sec. III A MOLDOMOBILA, îndurerați de pierderea grea a colegului
PINTILIE TRAIAN
transmit sincere condoleanțe familiei îndoliate.
Dumnezeu să-l ierte.

Colectivul sectorului Montaj - B sec. III A MOLDOMOBILA, transmit sincere condoleanțe colegului PINTILIE GELU la marea pierdere pricinuită de moartea fratelui.
Dumnezeu să-l odihnească în pace.

Colectivul Dispensarului Medical Nicolina - Pol. 2 este alături de d-na directoare SIROTTA MARIA și transmite familiei sincere condoleanțe pentru pierderea suferită.

Colectivul formației 17 electricieni transmite sincere condoleanțe ing. Bărceanu Dorin și este alături de el în aceste momente grele pricinuite de moartea surorii lui.
Dumnezeu s-o ierte.

Colectivul magazinului 184 piese auto și magazinul 265 chimicale Podu Roș transmite sincere condoleanțe și întreaga compasiune dl. dir. comercial ec. ZALOMIR Constantin pentru pierderea prematură a fratelui.

Colectivul magazinului 193 SANITAS este alături de dl. dir. ZALOMIR Constantin în aceste momente grele pricinuite de decesul fulgerător al fratelui său.
Sincere condoleanțe.

Colectivul unității 217 mobilă din cadrul SC "Metalo-Chimice" SA Iași este alături de dl. dir. ZALOMIR Constantin la greaua pierdere suferită prin decesul fratelui.
Sincere condoleanțe.

Familia sing. PETERCĂ Ion regretă dispariția prematură a colegului de facultate, sing.
ZALOMIR GELU
și transmite sincere condoleanțe familiei îndoliate.

Colegii de facultate, promoția 1978 a Institutului Politehnic Iași, Facultatea de Mecanică, secția TCM regretă dispariția prematură și dureroasă a celui care a fost un bun coleg de facultate, sing.
ZALOMIR GELU
Sincere condoleanțe familiei îndurerate.

Colectivul Dispensarului Medical "Fortus" transmite sincere condoleanțe d-nei dir. dr. SIROTTA Maria și familiei pentru pierderea suferită.

Colectivul grupei CTC SMS de la SC FORTUS SA regretă dispariția prematură a colegului, sing.
ZALOMIR GELU
și transmite condoleanțe familiei îndoliate.
Dumnezeu să-l ierte.

PUBLICITATE

Familia PANAINTE Valerica și Ilie este alături de doamna GETA BALINT și de fiul ei EUGENIU pentru pierderea soțului, minunatului om, care a fost

BALINT PETRU

Sincere condoleanțe. Nu-l vom uita niciodată.

Familia Leonte Dan și Viorica este alături de familia Bejan Costel și Coca la greaua încercare prin care trec, datorată dispariției premature, într-un tragic accident a cumnatei lor,

BEJAN LUMINIȚA

Sincere condoleanțe.

Colectivul clinicilor PSI și S zi, Spital "Socola" transmite sincere condoleanțe colegei HURJUI Elena, pentru greaua pierdere suferită prin trecerea în neființă a fiului

ROMICĂ

Dumnezeu să-l odihnească în pace.

MULȚUMIRI

Întregul personal al Clinicii a-III-a Medicală, mulțumiri pentru îngrijirea îndelungată a bolnavului Dumitru Dornescu. Aceleași calde mulțumiri tînărului doctor Romeo Artenie, pentru îmbinarea competenței profesionale cu profunde sentimente umane. Alexandrina Dornescu.

Pentru solicitudinea, înțelegerea și întregul ajutor acordat defunctului meu soț, Dumitru Dornescu, cele mai alese mulțumiri domnului profesor dr. Adrian Cosovanu, șeful Clinicii a-III-a Medicală. Alexandrina Dornescu.

Întregului colectiv al Stațiunii de Cercetare Agricole Podu Iloaiei, tuturor rudelor, prietenilor și cunoștințelor, care mi-au fost alături, ușurîndu-mi despărțirea de soțul meu, Dumitru Dornescu, le mulțumesc din toată inima. Alexandrina Dornescu.

Alexandrina Dornescu aduce cele mai calde mulțumiri domnului dr. ing. Jan Patraș, directorul Stațiunii de Cercetări Agricole Podu Iloaiei, pentru întreaga solicitudine și neprețuitul ajutor moral și material, acordat la dispariția soțului ei,

DUMITRU DORNESCU.

OFERTE SERVICII

■ **Inginer, repar mașini de spălat (automate sau obișnuite), uscătoare de rufe, mașini de spălat vase, mașini de cusut, alte aparate electrocasnice. Telefon 233216, după ora 17,00. (71826)**

■ Prezicem viitorul în Tarot. Scrieți problema care vă frămîntă și expediați scrisoarea la OP4, CP1073, Iași, cu chitanța prin care ați achitat 5000 lei în cont 4072996050062 BRD - Ag. A. Panu Iași. Primiți răspunsul prin poștă, confidențial! (70276+77)

■ Profesor, meditez matematică pentru admitere la facultate. Preț 5000 lei/h. Tel. 128563.

■ Cedez un rinichi (transplant), gr. A II, str. Bucium nr. 17, cămin Terom, et. 2, cam. 33. (71170)

■ Programe calculator la comandă, tehnoredactare lucrări diplomă, instruire utilizare calculatoare. Telefon 163394, după 17,00. (72021)

■ Română-fizică orice nivel. Profesori cu experiență. Garantăm satisfacții. Telefon 113751, 252491. (72020)

■ Evidență contabilă. Telefon 168944, după ora 16,00. (72042)

■ Cabinetele medicale AVICENNA, str. Ștefan cel Mare nr. 10, tel/fax 212808, 213047, oferă consultații pe specialitățile: ginecologie - dr. Stratan Elena, medic primar; cardiologie - prof. Cosovanu Adrian; interne - boli de nutriție și metabolism - dr. Graur Mariana, medic primar; interne - cardiologie - conf. dr. Bostaca Ioan, medic primar, specialist cardiologie; interne - gastro-enterologie - asist. dr. Pleșa Alina; endocrine - conf. dr. Mogoș Cleopatra; ORL - dr. Predo Zenovia, medic primar; oftalmologie - dr. Beschea Gabriela, medic primar. Farmacia AVICENA va sta la dispoziție zilnic, orele 9,00-20,00. AVICENA COMPUTERS - oferă tehnică de calcul la cele mai mici prețuri din Iași. Distribuitor calculatoare imprimante IBM (USA) și calculatoare DECK (Germania). Cadrele medicale, inclusiv studenții beneficiază de reduceri. (71119).

SERVICII MEDICALE MOBILE

(asistență medicală la domiciliu; consultații medicale; prescriere de rețete în regim compensat; recomandări și investigații paraclinice; tratament de urgență; asigurarea transportului și internării în caz de necesitate)

CORPO-SAN

vă ajută!

Sunați la telefon
113130/569
zilnic, între orele 7,00-23,00.

Prin contract asigurăm asistență medicală angajaților societăților comerciale.

COMPANIA DE TURISM
NET
Excursii în:
TURCIA
20.01.1996
POLONIA
30.01.1996

Asigurăm transport *GERMANIA* și *FRANȚA* și asistență obținere viză pentru *FRANȚA*.

Schiuri de închiriat pentru vacanțe la BORSEC, TUȘNAD, SOVATA.

Casa Modei -mezanin

Telefon **117596.**

Transport marfă și persoane cu Break Diesel, 145 lei/km.

Telefon ***129995*** sau ***141464***.

Ailioaie - medic primar - doctorul familiei permanent. Tel. 25.11.17.

DR. IORDACHE CONSTANTIN, MEDIC PRIMAR PEDIATRU,
oferă
consultații
la domiciliul copiilor bolnavi.
Tel. **214001**.

LOCURI DE MUNCĂ

■ **Societate mixtă, importator de produse alimentare preambalate, angajează pentru zona Moldova director de zonă, studii superioare, 25-35 ani, cu experiența anterioară în domeniul vînzărilor. Condiții deosebite de muncă și salarizare. Pentru informații suplimentare, telefonați la 01/2118500 sau 01/6137158, zilnic, între orele 9,00-17,00.**

■ **Universitatea "Al.I. Cuza" Iași - Departamentul Editură-Tipografie, organizează concurs pentru ocuparea postului de inginer în ziua de 29 ianuarie 1996, ora 10,00. Condiții: absolvenți cu studii superioare, cu o vechime de 5 ani în activitatea tehnică și tehnologie poligrafică. Candidații vor depune pînă la data de 26 ianuarie 1996 un dosar plic care să conțină următoarele acte: copie după actul de studii; adeverință medicală; recomandare de la ultimul loc de muncă; curriculum vitae; declarație scrisă din care să rezulte că nu a suferit condamnări penale; cazierul; copie după carnetul de muncă cap. I și IX sau I și VI.**

■ **Universitatea "Al.I. Cuza". Facultatea de Biologie organizează concurs pentru ocuparea următoarelor posturi: Catedra de biologie animală: profesor, poz. 12 - Disciplina: Anatomia Omului și Igiena, Histologie și Embriologie Animală; șef lucrări, poz. 23 - Disciplina: Culturi de celule și țesuturi; Biologie generală și ecologie; Anatomie studenți străini; preparator, poz. 43 - Disciplina: Zoologia vertebratelor; Ecologie. Catedra de biologie vegetală: șef lucrări, poz. 14 - Disciplină: Citologie vegetală; Biologie vegetală; Metodica predării biologiei. Catedra de biochimie - genetică - microbiologie: preparator, poz. 25 - Disciplina: Tehnici speciale de laborator; Tehnică de calcul, programare și modelare; preparator, poz. 26 - Disciplina: Microbiologie generală și industrială; Microbiologie; preparator, poz. 27 - Disciplina: Genetică; Culturi de celule și țesuturi; Elemente de biotehnologie. Facultatea de Chimie. Catedra de chimie analitică: preparator, poz. 23 - Disciplina: Analiză chimică calitativă și cantitativă. Catedra de Chimie anorganică: lector, poz. 12 - Disciplina: Metodica predării chimiei; Bazele teoretice ale chimiei coordinative; Chimia compușilor coordinativi. Catedra de chimie organică: preparator, poz. 31 - Disciplina: Chimie organică; Sinteze organice speciale. Catedra de tehnologie chimică și cataliză: profesor, poz. 5 - Disciplina: Chimie gene-rală; Progrese în cataliza organică; Tehnologie; Chimie medicală; lector, poz. 9 - Disciplina: Bazele proceselor biotehnologice; Bazele tehnologiei chimice; Practică tehnologică. Catedra de chimie-fizică: asistent, poz. 21 - Disciplina: Chimie-fizică (termodinamică chimică); Chimie-fizică și coloidală; Termodinamica proceselor ireversibile; Chimie coloidală. Candidații la concurs vor depune la secretariatul Rectoratului Universității "Al.I.Cuza" Iași, Bd. Copou nr. 11, în termen de 30 de zile de la apariția anunțului în Monitorul Oficial, cererea de înscriere însoțită de actele legale prevăzute de Legea nr. 84/1995 și de precizările Ministerului Învățămîntului nr. 37331/1990. Concursul se va desfășura la sediul fiecărei facultăți, în cadrul termenului legal.**

■ S.C. IASI-CONF S.A. angajează muncitori confecționeri, calificați în meserie. (71848)

S.C. IULIUS S.R.L.
organizează concurs pentru ocuparea postului de
secretară de afaceri.
Condiții de participare:

- vîrsta maximă 35 ani;
- aspect corespunzător;
- studii superioare;
- cunoscătoare a două limbi străine (scris, vorbit);
- cunoștințe operare PC, birotică.

Relații, bibliografia de concurs și fișele de înscriere se pot obține la sediul administrativ al societății,
Str. Armeană nr. 13, tel. 211822.

S.C. IULIUS S.R.L.
organizează concurs pentru ocuparea postului de
inspector de personal.
Condiții de participare:

- studii superioare;
- cunoștințe operare PC.

Relații, bibliografia de concurs și fișele de înscriere se pot obține la sediul administrativ al societății,
str. Armeană nr. 13, tel. 211822.

SC LATIN
angajează
MERCEOLOG

Condiții de participare la concurs:
● bărbați, vîrsta maximă 30 ani ● aspect fizic îngrijit ● absolvent studii medii (superioare) economice ● domiciliul stabil în municipiul Iași.

Înscrierile se fac în perioada **15-22 ianuarie**.
Relații suplimentare la
sediul unității din str. Cuza Vodă 56, Iași, tel. 115151, 142030

AGENȚIA CASTER
angajează urgent
secretară public relation.
Condiții:
studii superioare,
vîrsta max. 30 ani,
cunoștințe operare PC.
Relații suplimentare sunați la Hotel Unirea, cam. **106**,
tel/fax: **142110/106.**

■ Primăria municipiului Iași anunță concurs în ziua de 1 februarie 1996, ora 9.00, la sediu, pentru ocuparea unui post de analist-programator (cunoscător de sisteme de gestiune a bazelor de date). Relații se primesc la serviciul personal-salarizare (cam. 21) din cadrul Primăriei municipiului Iași.

FELICITĂRI

LA MULȚI ANI!

Soția, copiii și nepoții urează dragului lor
PRICOP GHEORGHE
cu ocazia împlinirii frumoasei vîrste de 70 de ani
La mulți ani!
și multă sănătate.

PIERDERI

Pierdut cîine ciobănesc mioritic, mascul, talie foarte mare, păr lung (acoperă ochii), cap negru, guler bogat alb, corp negru, labe mari albe. Se numește ALPI. Aducătorului recompensă substanțială. Telefonați la Centrul Cultural Francez din Iași, tel. **032-147900**.

■ Pierdut carnet de student pe numele Agapie Irina-Elena. Îl declar nul. (72048)

■ Pierdut original certificat de înmatriculare S.C. LAROM S.R.L. din Iași înmatriculat sub numărul J 22-2910-1993 din 29.11.1993 vol. 67. Îl declar nul. (72026)

■ Pierdut în ziua de 15.01.1996, în zona magazinului Neptun - restaurant Familial, portmoneu cu acte personale. Aducătorului recompensă. Sunați la telefon 252901. (71842)

■ Pierdut carnet de sănătate pe numele Stavăr Emilia. Îl declar nul. (71847)

LICITAȚII

Universitatea de Medicină și Farmacie Iași scoate la licitație pentru ziua de 26 ianuarie 1996, ora 11.oo pentru închiriere următoarele spații:

- Cantina Bagdazar: Magazii depozitare din str. Sărărie nr. 1 în incinta fostei cantine Bagdazar;
- Beci murături - cu o suprafață de 11 mp.;
- Magazia nr. 2 - cu o suprafață de 63,75 mp.;
- Magazia nr. 1 - cu o suprafață de 17,80 mp.;
- Magazia nr. 3 - cu o suprafață de 41,53 mp.;
- Magazia nr. 4 - cu o suprafață de 84,82 mp. (situată pe beci);
- Magazie din construcții de azbociment cu o suprafață de 30 mp. din blocul C9 - C10 din Șoseaua Națională nr. 64-66.

Spațiul din căminul 1 Mai A și 1 Mai B cu o suprafață de 12 mp. fiecare, din strada Sărărie nr. 220.
Relații suplimentare zilnic între orele 8.oo-10.oo la Biroul Social Administrativ, telefon 115516.

■ Licitație. Consiliul Local Țigănași, județul Iași. 24 ian. 1996, orele 9,00. Fînar - 950.000 lei. 972049)

DIVERSE

Centrul Cultural German organizează în perioada 1 februarie-27 iunie 1996 cursuri de GERMANĂ PENTRU ÎNCEPĂTORI.
Înscrierile vor avea loc în perioada 15 - 26 ianuarie 1996, orele 15.oo-18.oo la Centrul Cultural German Iași, B-dul Copou 19.
Informații suplimentare puteți afla la tel: 21 40 51.

CASA DE CULTURĂ A SINDICATELOR IAȘI
Bulevardul Socola nr. 134
organizează,
începînd cu data de 29 ianuarie 1996, următoarele cursuri și cercuri:

1. **Croitorie pentru femei**
2. **Dactilografie și editare de texte pe calculator**
3. **Limba engleză**
4. **Contabilitate pentru începători**
5. Balet copii
6. Dans modern pentru copii
7. Foto
8. Acordeon
9. Dansuri populare

Relații suplimentare la tel. **135158**.

■ Tineri căsătoriți, cu studii superioare și apartament proprietate, caută persoană în vîrstă, singură, avînd casă și curte, pentru preluarea spațiului. Telefon 175131. (71122)

ULTIMA ORĂ

VÎNZĂRI

■ Vînd pui pisică siameză. Telefon 132331, 133298. (72051)

■ Vînd chioșc cu magazie, zona Piața CUG. Telefon 157000, 165883. (72065)

ÎNCHIRIERI

■ Ofer spre închiriere spații dep. en-gros, magazin carne, producție dotate zona Păcurari. Telefon 157000, 165883. (72064)

DECESE

Soțul Nicolae, copiii, nurorile, ginerii și nepoții anunță trecerea în neființă, după o lungă și grea suferință, a celei care a fost **RUMPEL MARIA**. Înmormîntarea va avea loc în localitatea Valea Lupului, joi, ora 11.oo.

CONDOLEANȚE

Colectivul Magazinului "Colierul" este alături de familia d-lui director ZALOMIR CONSTANTIN și-i transmite sincere condoleanțe și întreaga compasiune la marea pierdere suferită prin trecerea în neființă a fratelui său. Dumnezeu să-l ierte.

Familiile Tarcan, Ifrim, Bucureșteanu regretă dispariția prematură a colegului și prietenului **GELU ZALOMIR** și transmite sincere condoleanțe familiei îndoliate.

Familia Tudorachi este alături de Zalomir Constantin, director la Metalo-Chimice, în aceste clipe grele pricinuite de dispariția fratelui **GELU ZALOMIR** și îi transmite sincere condoleanțe. Dumnezeu să-l odihnească în pace.

Familia Albert Aurel regretă dispariția dragului prieten **GELU ZALOMIR** și transmite sincere condoleanțe familiei îndurerate.

Direcția Controlului Financiar de Stat Iași transmite sincere condoleanțe domnului Baltag Ion pentru pierderea suferită prin decesul mamei.

Colectivul Oficiului de Calcul al S.C. "Iasitex" S.A. este alături de colegul LUNGU IOAN la marea durere pricinuită de decesul mamei. Dumnezeu să o odihnească în pace.

Familia Manolache Constantin din Constanța transmite sincere condoleanțe familiei Zalomir pentru pierderea celui ce a fost ing. **ZALOMIR GELU** Dumnezeu să-l odihnească.

PIERDERI

■ Pierdut insignă Corpul Gardienilor Publici - nr. matricol 810. O declar nulă. (72060)

MULȚUMIRI

Familiile Gălățeanu și Almășanu mulțumesc din toată inima tuturor celor care au fost alături de ele în greaua durere pricinuită de pierderea iubitei lor
ANICA GĂLĂȚEANU
din Ciurea, soție devotată, mamă iubită, bunică dragă și gazdă desăvîrșită.
Flori și lacrimi pe tristul ei mormînt.

AGENDA OMULUI DE AFACERI

SAXON'S

- ȘTAMPILE EXPRES
- CĂRȚI DE VIZITĂ DE LUX
- ECUSOANE PLASTIFIATE
- PANOURI LUMINOASE

Str. V. Lupu nr. 122, bloc B6, sc. C - parter
Tel./Fax: **175217**

Agenția turism - TOTEM
EXCURSII EXTERNE IANUARIE 1996
Italia 589$ • Grecia 335$
Anglia 920$ • Franța • Austria
Cipru • Dubai • Egipt
Casa Tineretului - Iași, tel. 032/213545

Agenția pentru servicii de mariaj DUET

- totalitatea serviciilor necesare organizării unei nunți
- flori, buchete pentru mirese
- aranjamente și podoabe florale pentru ocazii festive
- vestimentație și accesorii de lux pentru mirese, miri și companioni

B-dul Ștefan cel Mare și Sfînt nr. 2, bl. B2
(vizavi de magazinul Central), tel. 117393

DIRECT ***SRL***
produce și comercializează

- antigel concentrat și preparat
- lichid de frînă • electrolit
- tananți • uleiuri • degresanți • vopsele } pentru industria textilă și pielărie

Str. Tătărași 31, tel. 032/176335, fax 032/270321

TUDOR MAGNUM
comercializează
• nasturi • fermoare diverse • tercoturi
• ață bumbac și sintrom • elastic • blană sintetică
• capse • pernițe umeri și tricoturi
Program 9.00-18.00   Sîmbăta 10.00-14.00
Str. Fundac Gavril Muzicescu - fostă Banu (lîngă IIRUC), tel.213676.

ELCOSERV SRL

- case de marcat electronice
- cîntare și platforme electronice
- reparații, service și consumabile

Condiții avantajoase de plată
Tel.: 032/230205

ELCOSERV SRL
vinde en gros:

- dosare plastic cu șină - 800 lei
- folii protecție A4 - 180 lei
- alonje plastic - 145 lei

Prețurile conțin TVA!
Tel.: 032/230205

PALLADIAN COMPUTERS
Calculatoare, imprimante, subansamble, software
486DX2/66 - 2.499.000 lei
str. Arcu 85, tel/fax 211696, 250050

TRANSCOM SA
efectuează

- transport auto
- reparații auto

închiriază spații de parcare
Str. Aurel Vlaicu 54, tel./fax 173636, 173078

ȘANTIER NR. 9 INSTALAȚII SA Iași
lansează construcția de locuințe cu plata în rate eșalonate pe termen de 15 ani cu dobînda de 15% pe an.
Str. N. Iorga nr. 26A, et. I, cam. 25-28, Tel/Fax: 133073
Contact: Hogaș Constantin - director

MERIDIAN SRL
oferă la prețuri avantajoase
ulei vrac - 2200 lei/l (TVA inclus),
ulei 1/2 - 1200 lei (TVA inclus),
margarină pachete și vrac,
halva, zahăr, orez,
pui cal. I, tacîm pui,
carne și preparate porc,
conserve de legume etc.
Șos. Păcurari nr. 46, tel. 163551, 157000.

Regele programelor...
Windows 95 ™
acum la numai $99 prin
Prince Software
informații suplimentare despre produsele Microsoft ® la tel/fax 117520

SERVICE AUTO - la toate tipurile de mașini prin **KRADON GROUP**
VINDE
CONSUMABILE **BOSCH:** • baterii auto - garanție 2 ani • filtre aer, ulei, combustibil • bujii • curele distribuție • duze • platine
Aduce la comandă piese auto import.
Program: 9^{00}-18^{00}
Str. Rampei nr. 18-20 (în spatele pieței Dacia)

PAPER DRAGON
vă oferă en gros la cele mai mici prețuri:

- caiete școlare de toate tipurile;
- hîrtie offset (gramaj 60; 70; 80 g/m2);
- hîrtie de ambalaj;
- hîrtie de scris;
- agende, dosare și registre, notesuri, blocuri de corespondență, plicuri;
- toată gama de documente tipizate

Sucursala Iași - Bd. Copou nr. 7, tel/fax: 032/214033

NEDO SRL
execută la comandă:

- jaluzele orizontale din aluminiu, tip oglindă
- jaluzele verticale din material textil hidrofobizat
- execută vopseli cu pulberi în cîmp electrostatic

Calitate maximă, preț minim!
Iași, str. Iarmaroc 26, tel. 032-130894, 232664, fax 147986

RATINEX SA - FILIALA IAȘI
execută lucrări de deratizare și dezinfecție pentru agenți economici și persoane particulare cu următoarele tarife:

AGENȚI ECONOMICI	PERSOANE PARTICULARE
dezinsecție - 35 lei ÷ 51 lei	dezinsecție - 15.000 lei/cameră
deratizare - 15 lei ÷ 19 lei	deratizare - cutii 1/2 kg - 2500 lei/buc

Str. Păcurari nr. 66, tel. 032/112817

ED&F MAN ZAHĂR PRODUCT SRL
vinde en gros
• zahăr rafinat la saci de 50kg
Prețuri avantajoase !!!
Roman, str. N. Titulescu, bl. 14, sc. C, et. 2, ap. 78, tel./fax 033/733532
Contact: d. Dan Petrea

PROFAMILIA
oferă
analize de laborator
(hematologie, biochimie, bacteriologie)
Str. Chișinăului nr. 11C, sc. D, parter, tel. 230431
Contact: Dr. Emil Ghiorghiță, Director

Log-Soft s.r.l.
Calculatoare SALIENT, garanție 3 ani
Imprimante EPSON, SEIKOSHA
Fax-uri și copiatoare
Consumabile
Iași, str. Anastasie Panu 2A
telefon 032-211130, fax 032-137766

ROTHERM SRL
oferă și instalează echipamente pentru încălzire centrală și condiționare a aerului, import Italia, reprezentant al firmelor:
FERROLI - microcentrale și cazane de încălzire (gaz metan și motorină - calorifere din fontă și aluminiu;
DAB - pompe de circulație, hidrofoare;
Service în garanție și post garanție.
PREȚURI MINIME PENTRU UN CONFORT MAXIM !
Tel./Fax 032/175105

HOROSCOP

BERBEC

(21 mart. - 20 apr.):

👍 Întîmpinările la care trebuie să răspundeți nu vă pun în primejdie situația. Sînt doar răspunsuri la provocări mai vechi, la care aveți suficiente argumente.

TAUR

(21 apr. - 20 mai):

✋ De ce trebuie să vă repeziți asupra adversarului, nu credeți că prin învăluire ați obține mai multe avantaje? Vă complicați abia atunci cînd vreți să simplificați lucrurile.

GEMENI

(21 mai - 21 iun.):

👌 Dacă țineți prada în brațe nu mai e cazul să vă faceți și publicitate. Devorați-o în liniște, stoarceți de la ea toate informațiile și abia după aceea faceți anunțul.

RAC

(22 iun. - 22 iul.):

✋ Puteți să vă mulțumiți și cu puțin, de ce țineți să vă lăudați cu toate argumentele? La urma urmelor, vă rămîne destul timp pentru a regla și celelalte conturi.

LEU

(23 iul. - 22 aug.):

✋ Starea de nemulțumire nu vă face nici mai eficace și nici mai puțin vulnerabil. Liniștiți-vă, acomodați-vă cu situația dată și veți fi mai cîștigat(ă).

FECIOARĂ

(23 aug. - 22 sept.):

👌 Partea comică este că nimeni din jurul dvs. nu are habar de avantajele pe care le-ați obținut. La ce vă servește seriozitatea? Rîdeți odată cu ei.

BALANȚĂ

(23 sept. - 22 oct.):

✋ Prea multe emoții pentru un lucru de nimic, chiar dacă vă era cu adevărat necesar. Dvs. ați ridicat ștacheta mai sus decît trebuia să săriți.

SCORPION

(23 oct. - 21 nov.):

✋ Problema care vă frămîntă nu ține de voința superiorilor, nici măcar de ambiția proprie. Este vorba de un lucru firesc, care se obține fără atîtea frămîntări.

SĂGETĂTOR

(22 nov. - 21 dec.):

👎 Luați-vă mai puțin după alții și mai mult după reperele proprii, ca să nu cădeți în capcana deziluziei. Nu-i nimic dacă nu s-a putut acum, nu sînteți victima persecuției.

CAPRICORN

(22 dec. - 19 ian.):

✋ La duplicitate se poate răspunde tot cu duplicitate, dar nu este obligatoriu. Minciuna poate să aibă și o singură față, care ține loc de aparență și de esență.

VĂRSĂTOR

(20 ian. - 18 febr.):

👌 Dracul nu este niciodată atît de negru, iar norocul nu se arată numai în roz. Căutați să ghiciți locul șansei, s-ar putea ca ea să stea doar la doi pași.

PEȘTI

(19 febr. - 20 mart.):

👎 Vi se pare că vremurile vi se împotrivesc pe toate planurile și asta numai din pricina unui incident fără însemnătate. Nu e bine pentru dvs., dar nici nu stați pe marginea prăpastiei.

LEGENDA:

👎 *- vă paște ghinionul;*

✋ *- prudența e mama înțelepciunii;*

👍 *- n-aveți nimic de pierdut;*

👌 *- șansa vă surîde*

Stressul ne poate îmbolnăvi

■ *există legături directe între creier, corp și sistemul imunitar*

Bolile de piele

Pielea este organul care ne dezvăluie cel mai mult emoțiile. Astăzi, majoritatea medicilor afirmă că afecțiunile dermatologice sînt influențate de factori psihologici.

Exemplul cel mai grăitor este psoriazisul - plăci roșii inestetice care acoperă corpul. Psoriazisul apare la anumiți oameni, care au o predispoziție genetică pentru aceasta, dar, în jumătate din cazuri, în urma unui eveniment neplăcut (doliu, șoc afectiv, necazuri profesionale etc.) Oboseala sau stressul vor avea urmări surprinzătoare.

Negii, datorați unui virus, apar în aceleași condiții și dispar, mai ales în cazul copiilor, de îndată ce factorul declanșator a dispărut.

Eczemele, urticaria, acneea juvenilă, vitiligo (depigmentarea pielii), aftele, sînt provocate de asemenea, de factori psihologici.

Sterilitatea

4% din cazurile de sterilitate ale cuplurilor sînt datorate unor factori psihici: teama de schimbările pe care le provoacă sarcina, teama de actul nașterii. După un an - doi în care cuplul nu a avut copii, încordarea poate modifica ovulația sau poate chiar să declanșeze spasme ale trompelor uterine.

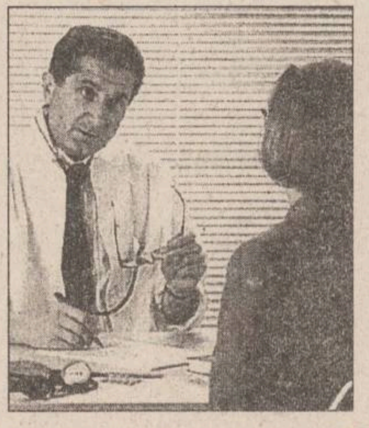

Problemele sexuale

Adesea, în urma unui șoc emoțional, multe femei nu mai au menstruație: creierul a reacționat în felul său și a blocat hipofiza, care comandă secrețiile hormonale. Tensiunile și durerile resimțite în sîni (mastozele) sînt reflectarea aceluiași dezechilibru hormonal. Un chist poate să apară de la o zi la alta; unele dureri ale zonei organelor sexuale sînt manifestarea psihică a unei probleme afective sau sexuale: conflicte între soți, lipsă de dorință sau plăcere.

Afecțiunile cardio-vasculare

Legătura dintre bolile de inimă și emoții a fost stabilită de multă vreme. O emoție crește frecvența bătăilor inimii și contractă ușor vasele sang-

vine, crescînd tensiunea arterială. Stressul repetat sau prea intens obosește arterele. Dacă inima este deja bolnavă, un șoc (anunțarea decesului unei persoane apropiate, de exemplu), poate provoca o tromboză și apoi moartea. Oricare ar fi organul atins de boală medicii dețin mijloacele terapeutice necesare pentru a rezolva toate problemele fizice, dar pacientul nu trebuie să uite că există și factori psihici.

Noile arme anti-rid

Pentru a vă regăsi perfecțiunea tenului există astăzi noi tehnici medicale. Oricare ar fi produsul utilizat, reușita tratamentului presupune competența medicului.

Colagenul Poate fi american (Zyderm) sau japonez (Koken); este extras din piele de bou și se prezintă în diferite concentrații, adaptate diferitelor tipuri de riduri. Pentru a preveni alergiile, este absolut necesar un test prealabil și chiar un al doilea test de siguranță. Colagenul poate fi implantat prin înțepături multiple ale pielii sau prin injecții în stratul profund al său, sub rid. Medicul trebuie să maseze zona, pentru aplatizare. Metoda este eficace în cazul ridurilor verticale ale frunții, gurii și obrajilor; are efect imediat, dar efectele nu durează decît șase luni - un an.

Siliconii - implanturi chimice obținute din polimeri de siliciu. Se injectează, în picături fine, în piele. Tehnica este relativ simplă, dar medicul care o aplică trebuie să utilizeze un produs perfect pur. Vindecă toate ridurile profunde și clar reliefate, cele de la baza nasului, fără riscul unei alergii. Efectele sînt definitive, chiar dacă nu apar imediat. În prezent, folosirea siliconului nu este nici interzisă nici autorizată în mod clar de legile europene sau americane.

Filingul - propria grăsime este prelevată și apoi injectată pacientelor, sub anestezie locală. Permite atenuarea ridurilor "de expresie" profunde dintre sprîncene și din jurul gurii, remodelarea obrajilor. Este alternativa ideală pentru persoanele alergice la colagen, dar nu este acceptată de toți medicii.

PULS

Misterios pînă peste poate pîrjolul de la magazinul pentru oameni obișnuiți pe care dorea să-l deschiză domn Cârlan și care i s-a făcut scrumelniță la numai două ceasuri după ce l-a pus la punct pentru inaugurare. Expertiza făcută de oameni-specialiști în incendii și alte catastrofe a conchis fără dubiu: o mînă criminală a pus ochii pe averea lui domn Cârlan și i-a datără foc. Enigma-i tare ca stînca Gibraltarului: cine-i propritarul mîinii criminale? De ce s-a manifestat cu dușmănie? Cine șade în umbra neagră a anonimatului și-l privește cu ochi galbeni de turbare pe domn Cârlan? Ce altă lovitură năprasnică și vicleană i se pregătește? Cîți sînt în masoneria anti-Cârlănească? În numărul de mîine, un nou episod din "Marile mistere știute și neștiute ale Ieșilor", în care cică domn Cârlan se pregătește de o mare dezvăluire dar nu mai are timp s-o dezvăluiască pen' că vin alegerile.

Se pare că tovarășii cu ochii-n ve din chinezescul județ Xi'An au făcut o mare pasiune pentru Ieșii noștri dragi, pentru că iar apar la Prefectură, nu mai tîrziu de mîine, spre prînzișor. Nu prea vedem noi mare chichirez folos din îmbrățișarea repetată cu acești neicușori de pe partea ailaltă a globului, dar ei vin acilea și noi ne ducem acolea așa de des încît n-ar fi exclus să dăm de bănuit la un moment dat.

Dacă am fi naivùți și credulici, am putea înghiți gălușca fabricată de nea Dănuț Perfect cu mînuțele Partidului Lor azi și mîine cum că s-a supărat foc pe neica Popa, șăf de Cameră de Comerț, pen' că această instituțiune n-a făcut mai ninica pentru județul nostru și că n-a avut cap să ademenească investitorii străinezi pe aceste meleaguri. Despre problema cu adînca incompetență a mușiilor de la Cameră, noi tot zgîriem hîrtia de vreo doi ani încoace, dar n-am auzit în ăst timp pe vreunul dintre cetățenii care conduc județul să vină cu una opinie nervoasă pe acest caz. Așa stînd lucrurile, nu-i greu să dai credit unui zvonuleț care zice că enervarea Partidului vine de la faptul că mușiu Popa nu ar fi făcut prea mari eforturi de a aduna parale pentru respectiva formațiune politică încă de guvernămînt, prin metodele deja cunoscute, inactivitate care, iată, l-a aruncat în dizgrația gazometrelor. Zice-se că nu va trece mult și domn Popa o va lua la vale pe tobogan, în locul măriei-sale fiind instalat un mușiu vicepreședinte și consilier municipal de Partid, cu nume de crónicar decapitat. Așa de țapeni călărim această părere încît sîntem gata să pariem pe loc pe un abonament la "Monitorul" contra unui băț de chibrit, fără gămălie, că aista-i adevărul și nu altul.

Gazometrele au trecut la atacarea preelectorală a nervilor lui domn premare, plasînd în căsuțele poștale ale ieșenilor copia unui articol apărut cu ceva timp în urmă în gazetul lor "Vocea României", articol pe care, firește, nici că l-a citit cineva, pen' că nimeni nu se încurcă să cumpere acea hîrtie de împachetat zmîngălită cu tuș tipografic. Dacă s-ar enerva dom primar și-ar aduna din gazeturile de tot felul articolele, de data asta reale, în care sînt scoase la lumina sfîntului soare toate matrapazlîcurile și învîrtelile gazometrelor de toate mărimile și le-ar înghesui în cutia poștală a bietului ieșean, păi i-ar trebui omului o cutie mare cît burta unui feribot, ca să mi le-ncapă. Ca să nu mai vorbim că ar trece și Apocalipsa și tot nu le-ar termina de citit.

Trei coafuri simple

Cînd părul este ondulat, e ușor să-l coafezi. Dacă ați preferat cîndva un "permanent" și acum părul e ondulat doar la vîrf, iată trei idei pentru a-l coafa:

■ uscați părul stînd cu capul aplecat (jetul de aer nu trebuie să fie puternic). Folosiți un gel sau un spray. Treceți-vă degetele prin păr, de la ceafă spre frunte.

■ Uscați părul ca la punctul precedent, apoi, începînd din vîrful capului și folosind o perie rotundă, uscați cîteva șuvițe, fiecare în parte, astfel ca bucla să se formeze spre interior. Periați-l cu o perie cu dinți rari, apoi fixați-l cu spray.

■ Uscați părul ducînd degetele prin păr, de la frunte spre ceafă. Aplicați un spray la rădăcinile firelor de păr din jurul feței, apoi întindeți-le ușor, cu mîna. Periați-vă cu o perie plată.

Tratamente fără medicamente

Tehnica "Do-In"

Există o tehnică simplă, dar eficace, aplicată la mîini, folosită de popoarele asiatice și numită de chinezi "Do-In", care face ca organismul uman să-și revină dintr-o oboseală fără motiv sau să facă să dispară senzațiile de frig, durerile vagi abdominale, precum și multe alte simptome neplăcute care enervează, stresează și care atestă că la un moment dat nu sîntem într-o formă fizică prea grozavă. Aceasta este o practică milenară care echilibrează funcționarea tuturor organelor.

Potrivit acestei tehnici simple, mîinile, urechile și tălpile reprezintă "centre energetice, la care sînt conectate toate circuitele nervoase ale corpului. Astfel, în degetul mare găsim "terminalele" plămînilor și ale ficatului, în arătător pe cele ale intestinului gros, dar și ale gurii. Degetul mijlociu corespunde circulației sîngelui, dar este și direct legat de funcțiile inimii și de organele genitale. Inelarul influențează sistemul nervos al organismului, iar degetul mic este în legătură directă cu intestinul subțire și cu inima.

Masarea falangelor se face prin frecarea lor în spirală, operație care nu se face niciodată cu mîinile reci.

În cazul unor răceli, bronșite sau crize de ficat "Do-In" recomandă să se acționeze pe degetul gros (mare) și să se apese cu putere în jurul unghiei. În caz de dureri de dinți sau dificultăți în asimilarea hranei, se apasă la baza unghiei arătătorului cu porțiunea tăioasă a unghiei degetului gros. Porțiunea cărnoasă situată întrege degetul gros și arătător oglindește starea intestinului subțire. Dacă această porțiune este suplă înseamnă că intestinul este sănătos, iar dacă este tare sau dureroasă la apăsare rezultă că pot apărea sau există neplăceri la stomac sau abdomen. În cursul iernii, cînd este frig, degetul mijlociu ce este în legătură cu circulația sîngelui se albește primul și va trebui să fie primul frecționat. Tot el va trebui să fie masat des de hipertensivi și de cardiaci pentru a li se regla tensiunea arterială și a li se îmbunătăți funcțiile inimii. Cînd avem o stare neplăcută, fără o cauză evidentă, se recomandă masarea inelarului care, după cum am văzutm este în legătură cu sistemul nervos. Iar dacă avem amețeli, se va apăsa la baza dintre degetul gros și arătător.

Tehnica "Do-In" este la îndemîna oricui și prin aplicarea ei repetată, rezultatele nu vor întîrzia și ne vom simți din nou bine, fără medicamente.

Cîteva sfaturi utile

■ Fiecare femeie care pleacă în week-end trebuie să aibă asupra sa o mică trusă: un lapte demachiant bogat în elemente regeneratoare; o cremă multifuncțională - hidratantă, antirid, de zi și de noapte; o trusă de machiaj mică (5 farduri de pleoape, două de obraz, un ruj, un rimel, o pilă de unghii). Un bărbat trebuie să poartă cu sine o spumă de ras, un after-shave, pastă de dinți, aparatul de ras.

■ Există produse speciale care întăresc mușchii ce susțin sînii - acești mușchi sînt un adevărat sutien care trebuie ajutat să se mînțină. Cu ambele mîini, masați-i, începînd de la sîni și urcînd către bărbie. La fiecare zece zile, faceți un gomaj lejer, cu mișcări circulare.

■ Unele coliere din aur provoacă alergii. Este vorba de așa-numitul "aur gri", care conține mult nichel, un metal ce provoacă adesea reacții alergice. Consultați neîntîrziat un dermatolog, care vă va prescrie o rețetă pentru desensibilizare. Oricum, alergia la nichel nu poate fi vindecată.

AGENȚIA CASTER

TRANZACȚII IMOBILIARE

Intermediem vînzări, închirieri și schimburi de case, apartamente și terenuri.

Înscrierea în baza de date și reclamă (presă și radio) este gratuită.

Ofertă actualizată permanent pe computer.

Pentru informații suplimentare sunați la tel.

032-142.110/106

Între orele 9^{00}-14^{30}; 16^{00}-19^{00}

Hotel UNIREA cam. 106

Filmele acestei săptămîni

"Asasini"
Producție SUA, 1995.
Thriller cu Sylvester Stallone și Antonio Banderas. Premieră.
Cinema"Victoria"
(Telefon. 112502)
ora 9,00 **- 900 lei**
orele: 11.30; 14,00; 16.30; 19.00;
- 1700 lei

"Babe, cel mai curajos porc din lume"
Producție SUA, 1995.
Comedie. Premieră
Cinema "Republica"
(Telefon: 114327)
ora 9,00 **- 900 lei**
orele: 11,00; 13,00; 15.00; **- 1700 lei**

"Monstrul"
Coproducție Italia Franța 1994. Comedie
17.00; 19.00 **- 1300 lei**

"Tăntălăul și Gogomanul"
Producție SUA1994.
Cinema "Copou"
(Telefon: 145738)
ora 9.00 **- 700 lei**
orele 11.00; 13.00; 17.00 **- 1300 lei**

"Morocănoșii"
Producție SUA 1994.
Comedie cu Jack Lemon și Walter Matthau
19.00 **- 1300 lei**

"Ruleta mercenarilor".
Producție SUA 1995.
Thriller cu Ice T, Rutger Hauer, Gary Busey
Cinema "Dacia"
(Telefon: 164740).
ora 9,00 **- 500 lei**
orele: 11.00; 13.00; 15.00; 17.00; 19.00 -
1000 lei

Vîrstele copilului
Învață să mă îngrijești
strîmbă, el mă imită ...
Bărbații fără apetit sexual
Orele ... cu fătul
Horoscop
Alimentația corectă în timpul sarcinii
Însărcinată ? Foarte bine !
O revistă de care nu se poate lipsi nici o mămică !

O PREMIERĂ ABSOLUTĂ ÎN PEISAJUL PUBLICISTIC NAȚIONAL!

Mami

O revistă pentru toate mămicile

Căutați-o la punctele de difuzare a presei!

INTEGRAMA ZILEI

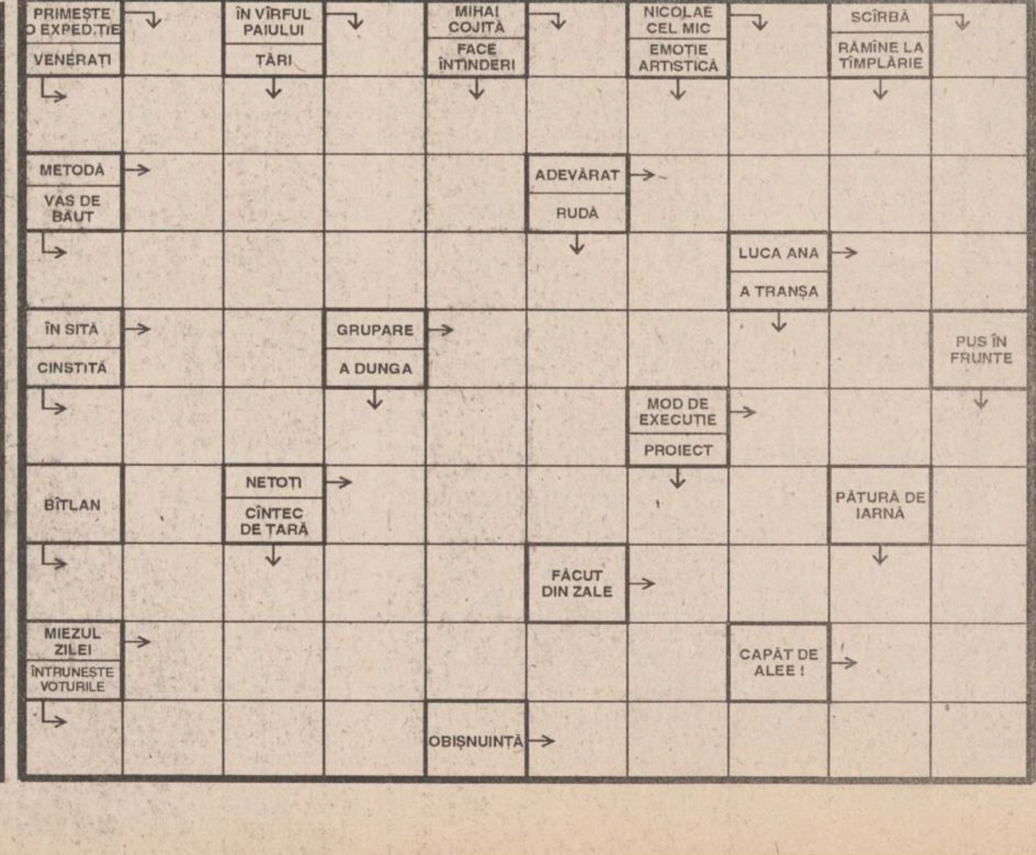

MONITORUL DE IAȘI

S-a pornit avalansa

Cazul generalului Viorel Cheptine va fi analizat de Comisia de Apărare a Camerei Deputaților

Deputatul P.D. Nicolae Alexandru a declarat ieri că viitorul generalului de brigadă ***Viorel Cheptine*** **(foto)** va fi discutat de Comisia de Apărare a Parlamentului. "Nu am primit încă un raport al Marelui Stat Major al Ministerului Apărării, însă Comisia de Apărare s-a sesizat în urma articolelor apărute în presă", a precizat ieri deputatul Nicolae Alexandru.

Generalul Viorel Cheptine a intrat în atenția presei în anul 1994, în momentul în care a încercat să obțină 5.000 metri pătrați de teren, prevalîndu-se de titlul de luptător în Revoluție. Ulterior, același general a încercat să eludeze taxele legale, subevaluînd valoarea unei impunătoare vile construite în județul Neamț, în comuna Tarcău. MONITORUL a făcut dezvăluiri în acest sens, generalul fiind amendat cu un milion lei.Pe lîngă un apartament în plin centru al orașului, Viorel Cheptine a mai pus piatra de temelie la o nouă construcție în cel mai select cartier din Iași - Copou. Estimările specialiștilor apreciază această nouă "achiziție" a generalului la 600 milioane lei. Pe data de 10 ianuarie 1996, generalul Viorel Cheptine, comandantul Corpului de Armată 10, a fost eliberat din funcție. Cu puține zile înainte de această demisie, la Corpul de Control al Armatei a fost finalizat un control de gestiune. A urmat la puțin timp demiterea generalului contestat. În urmă cu două zile, Subcomisia pentru Industria de Armament (al cărui președinte este deputatul Nicolae Alexandru) a analizat situația generalului Viorel Cheptine. Această comisie a hotărît ca "dosarul Cheptine" să fie analizat de Comisia de Apărare a Camerei Deputaților. Surse din cadrul Ministerului Apărării Naționale ne-au declarat că există riscul ca generalului Cheptine să i se instrumenteze și un dosar penal. **(Ovidiu SCUTELNICU)**

La conducerea facultăților din cadrul Universității "Al.I.Cuza"

Au fost aleși noii decani

În cursul lunii ianuarie, la instituțiile de învățămînt superior din Iași au loc alegeri pentru funcțiile de șefi de catedră, prodecani, decani, rectori și prorectori. Procesul se află în plină desfășurare, în cea mai avansată fază a alegerilor fiind Universitatea "Al.I.Cuza". La această instituție au fost aleși în funcția de decan următorii profesori universitari: Teodor Precupan - Facultatea de Matematică, Mardare Sorohanu - Facultatea de Fizică, Ioan Oprea - Facultatea de Științe Economice, Ioan Ghirvu - Facultatea de Chimie, Teodor Dima - Facultatea de Filosofie, Ștefan Avădanei - Facultatea de Litere, Ioan Ciupercă - Facultatea de Istorie, Călin Ignat - Facultatea de Informatică, Gheorghe Popa - Facultatea de Geografie-Geologie, Constantin Toma - Facultatea de Biologie, Gheorghe Luca - Facultatea de Educație Fizică și Sport, T. Semen - Facultatea de Teologie. **(M.B.)**

Guvernul este în alertă

Doi secretari de stat vin să se intereseze de stadiul privatizării

Astăzi, la Prefectura Iași va avea loc o ședință a membrilor Comisiei Județene de aplicare a Legii nr. 55 din 1995, Legea accelerării privatizării. Vor participa la discuții pe lîngă oficialitățile administrației județene și secretarii de stat, Dan Ion Popescu și Teodor Groza. Problema principală care va fi dezbătută cu această ocazie este crearea mai multor puncte mobile de subscriere a cupoanelor nominative pe raza județului Iași. **(Mihai GIUBERNEA)**

De la Organizația de Tineret a PNTCD - Iași

Stimați concetățeni

Pentru tineret, Corneliu Coposu reprezintă un model politic și moral, pentru Țară, un simbol național, un om politic care a intrat în galeria personalităților istoriei României.

Ridicarea la Iași a bustului lui Corneliu Coposu ar însemna nu numai cinstirea memoriei sale dar și exprimarea voinței colective a cetățenilor de a săvîrși testamentul moral-politic al lui Corneliu Coposu. Noi considerăm că înainte de a fi oameni de partid, oameni de afaceri, bancheri sau oficialități ale județului și municipiului sîntem cetățeni ai Iașului, iar ridicarea unui monument prin care se omagiază personalitatea unui mare om politic român intrat în eternitate, indiferent de crezurile noastre politice, este un act care ține de prestigiul comunității. De aceea, adresăm un apel de suflet tuturor celor care l-au apreciat pe omul politic Corneliu Coposu de a susține inițiativa noastră. Donații se pot face apelînd la conturile:

ISA 4405.700716.01.ROL - Lei
ISA 4405.700716.01.DEM - Mărci
ISA 4405.700716.01.USD - Dolari

deschise la "Banca București" sucursala Iași, de pe B-dul Independenței nr. 7B sau la sediul PNTCD Iași din str. Cuza Vodă nr. 41 de luni pînă sîmbătă între orele 9,00-15,00. **(Președinte al Organizației de Tineret PNTCD Iași, Dragoș Rotaru)**

La Tribunalul Militar Iași

A început primul proces ce are ca obiect culpa medicală

Tribunalul Militar Iași a început ieri cercetarea judecătorească a cauzei privind culpa medicală a inculpatului Mihai Ionescu, medic primar chirurg la Spitalul Județean Focșani. Conform actului de trimitere în judecată, medicul acuzat a stabilit un diagnostic eronat și incomplet, a aplicat un tratament inadecvat, fapte soldate cu decesul unui tînăr de 17 ani, Marian Bălan. Demn de menționat este și faptul că victima a ajuns în mîinile medicului învinuit ca urmare a unui accident de circulație comis de căpitanul Veronel Tufă pe raza localității Lespezi, județul Vrancea.

Acuzatul este un chirurg din Focșani

În ziua de 18 august 1994, căpitanul ***Veronel Tufă***, ofițer la Biroul Judiciar din cadrul Inspectoratului Județean de Poliție Vrancea, conducea autoturismul proprietate personală pe drumul județean Podul Turcului-Adjud. În zona localității Lespezi, polițistul a intrat pe o porțiune de drum acoperit cu criblură și, din cauza vitezei neadecvate, conform actului de trimitere în judecată, a trecut cu mașina peste un biciclist căzut, din motive necunoscute, pe carosabil. După accident, mașina a părăsit șoseaua și a intrat în lanul de porumb situat pe partea dreaptă a drumului. ***Marian Bălan***, tînărul accidentat a fost transportat imediat la Adjud, de către un participant la trafic, iar polițistul a așteptat Poliția rutieră la locul accidentului.

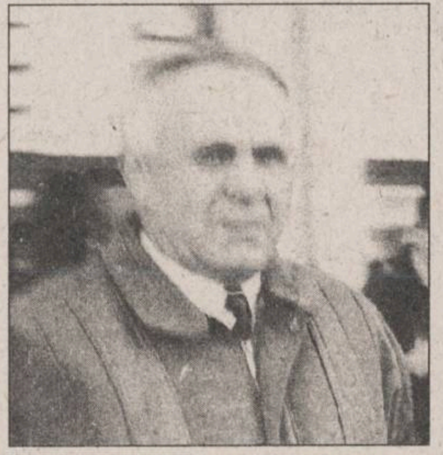

Medicul chirurg Mihai Ionescu

La Adjud, victimei i s-au acordat primele îngrijiri medicale dar, din cauza complexități traumelor a fost dus cu o Salvare la Spitalul Județean din Focșani. Aici a fost luat în primire de medicul de gardă, chirurgul ***Mihai Ionescu.***

Acesta, după o primă explorare, a constatat că pacientul se află în stare de comă și că prezintă o plagă în zona parietală precum și o rană profundă în zona anusului.

După ce l-a examinat, medicul inculpat a încercat (fără a reuși) să-i curețe rănile și a stabilit că starea de comă în care se afla tînărul se datora unor traume neurologice. Ca atare, a trimis bolnavul la Spitalul de Urgențe din București. După o jumătate de oră de drum, în apropierea localității Rîmnicu-Sărat, asistența din Autosanitara ce transporta bolnavul a stabilit că acesta decedase.

Experții în medicină legală confirmă acuzațiile aduse chirurgului

Cazul a fost analizat la Laboratorul de Medicină Legală (L.M.L.) din Focșani și s-a stabilit că moartea tînărului Marian Bălan s-a datorat șocului hemoragic și traumatic. S-a concluzionat că vina decesului o poartă medicul Mihai Ionescu, din cauza diagnosticului și tratamentului eronat stabilit de acesta. Concluziile L.M.L. Focșani au fost confirmate atît la Iași cît și la Institutul de Medicină Legală "Mina Minovici" din București.

În fața instanței, căpitanul Veronel Tufă a pretins că el nu l-a călcat pe Marian Bălan ci doar bicicleta acestuia. Polițistul a sugerat că victima a fost accidentată de o altă mașină. A arătat că, după ce a călcat bicicleta, s-a întors la locul faptei și a observat la patru-cinci metri de bicicletă un tînăr. *"Se afla într-o baltă de sînge, fără cunoștință, dar trăia"*, a afirmat inculpatul Veronel Tufă ieri, în fața completului de judecată.

Cum se apără medicul

Medicul Mihai Ionescu a pretins că a făcut tot ce putea pentru a salva viața victimei. El a declarat că rănile accidentatului sîngerau foarte puțin - apreciind că hemoragia s-a produs doar la nivelul capilarelor - și că, din acest motiv, a dispus transportarea tînărului la București. ***"Înainte de a lua această decizie m-am consultat cu medicul anestezist Mariana Aignătoaie. Aceasta m-a informat că pulsul pacientului este 80 iar tensiunea 12. Deci era într-o stare biologică bună, fapt pentru care, după ce am căzut de acord, împreună cu anestezistul că starea de comă se datorează unor afecțiuni neurologice, am dispus trimiterea bolnavului la .București. Trebuie să menționez și faptul că în Focșani nu există medici neurochirurgi și că în astfel de cazuri pacienții sînt trimiși la București"***, a precizat medicul învinuit. După audierea tatălui victimei (care a cerut 40 de milioane de lei ca daune morale și cinci milioane de lei ca despăgubiri materiale) și a celor doi acuzați, instanța a fixat un nou termen pentru 13 februarie, cînd vor fi audiați martorii acuzării. **(Adina SCUTELNICU)**

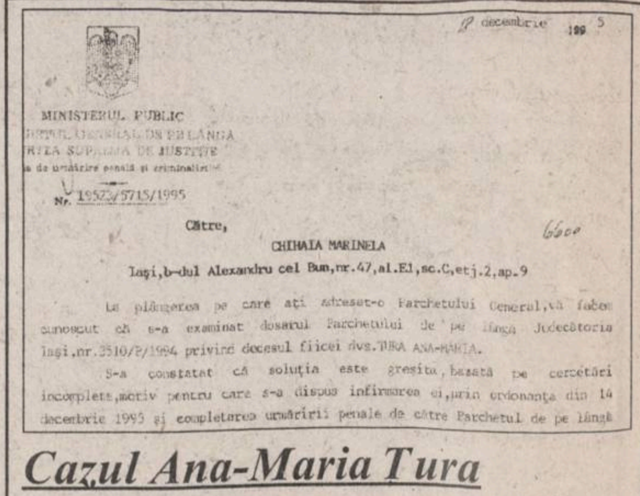

9 decembrie 1995

MINISTERUL PUBLIC
...TUL GENERAL DE PE LÎNGĂ
...TEA SUPREMĂ DE JUSTIȚIE
...a de urmărire penală și criminalistică

Nr. 19523/5715/1995

Către,

CHIHAIA MARINELA 6600

Iași,b-dul Alexandru cel Bun,nr.47,al.E1,sc.C,etj.2,ap.9

La plîngerea pe care ați adresat-o Parchetului General,vă facem cunoscut că s-a examinat dosarul Parchetului de pe lîngă Judecătoria Iași,nr.2510/P/1994 privind decesul fiicei dvs.TURA ANA-MARIA.

S-a constatat că soluția este greșită,bazată pe cercetări incomplete,motiv pentru care s-a dispus infirmarea ei,prin ordonanța din 14 decembrie 1995 și completarea urmăririi penale de către Parchetul de pe lîngă

Cazul Ana-Maria Tura

"Oamenii trebuie să știe să se ferească de asemenea medici"

■ ***procurorii ieșeni au făcut o anchetă de mîntuială*** ■ ***avocatul acuzării va fi Eugeniu Safta-Romano***

Ca urmare a memoriilor adresate Parchetului General de către dr. ***Marinela Chihaia,*** mama studentei mediciniste ***Ana-Maria Țura***, care a decedat la Spitalul de Boli Infecțioase în condiții neelucidate, a fost dispusă redeschiderea anchetei penale. Mai mult decît atît, Parchetul General a hotărît strămutarea dosarului de la Parchetul de pe lîngă Judecătoria Iași la Parchetul de pe lîngă Tribunalul Iași. Menționăm că Parchetul de pe lîngă Judecătoria Iași a dispus, prin rezoluția procurorului din data de 15 decembrie 1994, neînceperea urmăririi penale împotriva medicilor care au îngrijit-o pe Ana-Maria. Surprinzător este faptul că, deși procurorii ieșeni și-au încheiat ancheta în decembrie 1994, dr. Marinela Chihaia a intrat în posesia acestei hotărîri abia în luna octombrie a anului 1995. În urma verificării dosarului de către Parchetul General, ***"s-a constatat că soluția procurorilor ieșeni este greșită, bazată pe cercetări incomplete, motiv pentru care s-a dispus infirmarea ei prin Ordonanța din 14 decembrie 1995 și completarea urmăririi penale de către Parchetul de pe lîngă Tribunalul Iași"*** - se specifică în adresa primită de mama Anei-Maria, dr. Marinela Chihaia. "***De aproape doi ani de zile încerc să demonstrez că fetița mea ar fi putut trăi și acum dacă i s-ar fi acordat asistență medicală de urgență în timp optim și într-un mod competent"*** - ne-a declarat dr. Marinela Chihaia.

"Doresc anchetarea cazului din toate punctele de vedere: moral, uman, matern și profesional, pentru ca fiica mea să nu fie ucisă pentru a doua oară de indiferența organelor de anchetă locale. Nu vreau ca vreunul din medicii incriminați, respectiv cei care trebuiau să-mi îngrijească copilul, să ajungă în pușcărie. Acest lucru nu mă mai ajută cu nimic pe mine. Vreau însă să se știe că au greșit, să fie obligați să recunoască acest lucru, iar oamenii să se ferească să ajungă pacienții lor" - a mai menționat mama Anei-Maria. Potrivit celor declarate de dr. Marinela Chihaia, plîngerea sa la Procuratura din Iași a fost făcută împotriva medicului ***Petru Țîrlea,*** cel care, în calitate de medic de gardă, a refuzat internarea tinerei pe data de 6 martie 1994, apreciind greșit diagnosticul, concluzionînd după un sumar consult clinic, că ar fi vorba de o "*angină streptococică și eritem alergic*", cînd Ana-Maria avea, de fapt, rujeolă. În afară de dr. Petru Țîrlea, dr. Marinela Chihaia apreciază că a mai greșit în stabilirea schemei terapeutice și dr. ***Doina Mihalache,*** șefa pavilionului în care a fost internată fiica sa. Menționăm că avocatul acuzării va fi prof. ***Eugeniu Safta Romano,*** cel care o reprezintă în instanță și pe Violeta Calinciuc, mama fetiței bolnave de SIDA. **(Mihaela CĂNĂNĂU)**

Sus, facsimil după adresa trimisă de Parchetul General mamei Anei-Maria Țura

În gări și în trenuri

Vor fi repartizați gardieni feroviari

"Ca urmare a numărului mare de infracțiuni comise pe raza de activitate a SNCFR, va apărea, anul acesta, profesia de gardian feroviar. Este necesară apariția acestei profesii, deoarece polițiștii sînt puțini și nu acoperă întreg domeniul SNCFR. Din acest motiv, ei ajung, de regulă, după ce s-a produs un incident și nu sînt prezenți în locurile unde există probleme.

Atribuțiile gardienilor feroviari vor privi tot ce va fi infracțiune, de la dispariția mărfurilor și pînă la călătoriile fără bilet" - ne-a informat ***Alexandru Nazarie***, director general al Regionalei CFR Iași. El a subliniat că în țări occidentale, cum sînt Anglia și Olanda, meseria de gardian feroviar există de 30 de ani, cu rezultate bune.

"Pregătirea lor va însemna și specializarea în probleme specifice căii ferate, ceea ce era necesar. Din acest motiv vom recruta în rîndul gardienilor feroviari, cu prioritate, salariați ai SNCFR" - a adăugat Alexandru Nazarie.

Acesta a mai arătat că mai sînt de rezolvat numeroase detalii, printre care și problema cîinilor care vor însoți gardienii feroviari.

"Colegii noștri polonezi ne-au atras atenția asupra faptului că în triajele de cale ferată nu sînt eficiente controalele făcute cu oameni și că în acest scop prezența cîinilor va fi indispensabilă."

În concepția directorului Regionalei CFR Iași, gardienii feroviari vor contribui la prevenirea multor nereguli și vor determina apariția unei atitudini responsabile, atît din partea ceferiștilor, cît și a călătorilor, față de activitatea SNCFR. **(Lucian RADU)**

S-au încheiat investigațiile privind incendiul de la firma LYNX

Cine a dat foc averii lui Dan Cârlan?

Continuare din pag. 1A

Pe de altă parte, reprezentanții pompierilor au rămas la aceeași concluzie, bazîndu-se pe următoarele argumente: 1. cablul de alimentare de la mașina de cusut era ars aproape complet; 2. mai multe siguranțe erau arse, ceea ce întărește ideea unei defecțiuni electrice; 3. sacul cu deșeuri nu a ars pentru că flăcările se propagă pe verticală, focul cuprinzînd mai întîi un placaj care ținea locul unui geam după care s-a propagat în magazia cu materiale.

Ținînd cont de aceste divergențe de opinii, Dan Cârlan a solicitat efectuarea unei expertize tehnice amănunțite la mașina de croit.

Rezultatele expertizei sînt contestate

După cum susține patronul firmei "Lynx", rezultatele expertizei exclud în totalitate o defecțiune electrică la mașina de croit ca sursă a incendiului. Astfel, potrivit declarației acordate aseară de Dan Cârlan cotidianului nostru, specialistul din cadrul Corpului Experților Tehnici Iași care a investigat acest caz a descoperit că transformatorul de la mașina de croit este în stare de funcționare. De asemenea, a spus Cârlan, cablul de alimentare nu era ars aproape integral, așa cum au susținut specialiștii de la pompieri. "Prima izolație din interior a cablului este intactă" - a afirmat patronul firmei "Lynx", care a mai adăugat că, începînd de mîine, cazul va fi cercetat de Poliție.

Pe de altă parte, surse ale Grupului Județean de Pompieri au afirmat că își mențin punctul de vedere privind cauza incendiului și își exprimă îndoiala în ceea ce privește rezultatele expertizei. Aceleași surse, care au refuzat să facă o declarație oficială, au mai precizat că, în condițiile în care nu ar fi fost vorba de o defecțiune electrică la mașina de croit, siguranțele de la tabloul electric ar fi fost intacte. Amintim că în total au fost descoperite cinci siguranțe arse, toate supradimensionate.

Poliția îi va audia pe toți angajații firmei "Lynx"

În plus, cercetările Poliției de pînă acum nu au evidențiat urme suspecte în interiorul atelierului unde s-a produs incendiul. Sîmbătă dimineața, căpitanul Alexa, șeful secției a III-a de Poliție, a studiat amănunțit atelierul respectiv, excluzînd la o primă apreciere posibilitatea pătrunderii prin efracție în sediul firmei a unei persoane străine.

În concluzie, asupra cauzelor incendiului de la sediul firmei "Lynx" planează în continuare incertitudinea. Altfel spus, cele două variante vehiculate pînă acum (defecțiune electrică sau mînă criminală) au în sprijinul lor argumente pro și contra. Mai mult, nu sînt excluse nici alte variante ale cauzelor producerii incendiului. După toate probabilitățile, ancheta poliției va debuta astăzi cu audierea angajaților firmei "Lynx". Vă vom ține la curent cu evoluția cercetărilor.

Un barman de la SC "Cotnari" a botezat 1540 litri de vin

■ ***cazul este cercetat de procurorii ieșeni***

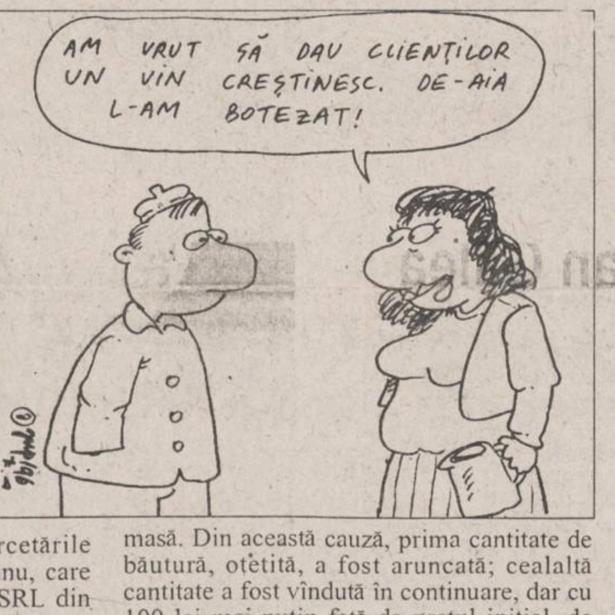
AM VRUT SĂ DAU CLIENȚILOR UN VIN CREȘTINESC. DE-AIA L-AM BOTEZAT!

Ofițerii Secției a V-a de Poliție Iași au definitivat recent investigațiile în ceea ce o privește pe ***Maria Brătuleanu*** (44 ani), din Iași, barman la SC "Cotnari" SRL, care a fost cercetată pentru săvîrșirea infracțiunii de gestiune frauduloasă și distrugere.

Totul a început la data de 5 septembrie 1995, cînd conducerea societății "Cotnari" SRL a sesizat Secția a V-a Poliție, prin două plîngeri, în legătură cu faptul că Maria Brătuleanu a turnat apă în tancurile cu vin, diluîndu-l, pentru a-și acoperi o lipsă în gestiune de 250.000 lei. Din cercetările Poliției a reieșit că Maria Brătuleanu, care lucra ca barman la SC "Cotnari" SRL din anul 1990, a luat, în repetate rînduri, sume mici de bani pentru cheltuieli personale, ajungînd, astfel, să aibă un minus de 250.000 lei în gestiune. În ziua de 27 august 1995, învinuita a turnat apă în două tancuri în care se găseau 340 l, respectiv 1200 l de vin de regiune superior. Ulterior, printr-un control efectuat la SC "Vinia" SA Iași, s-a constatat că, datorită acestor diluări cu apă, vinul din primul tanc a devenit impropriu pentru consum, iar vinul din cel de-al doilea tanc și-a pierdut calitatea de "superior", transformîndu-se în vin de masă. Din această cauză, prima cantitate de băutură, oțetită, a fost aruncată; cealaltă cantitate a fost vîndută în continuare, dar cu 100 lei mai puțin față de prețul inițial, de 1200 lei/litru, fiind adus, astfel, firmei un prejudiciu în valoare totală de 880.000 lei. Audiată în cadrul anchetei, Maria Brătuleanu a recunoscut că avea lipsuri în gestiune de circa 200.000 lei, motivînd însă că acestea se datorează administratorului ***Mihai Albert***, care ar fi consumat de mai multe ori băuturi alcoolice la barul SC "Cotnari" SRL fără să plătească.

Cazul a fost remis Parchetului de pe lîngă Judecătoria Iași, în vederea punerii în mișcare a acțiunii penale și a sesizării instanțelor de judecată. **(V. ISPIR)**

Societatea comercială SUPREM a fost cumpărată de salariați

■ ***asociația PAS din unitate a achiziționat acțiunile la prețul de 20.703 lei/acțiune***

În cea de-a cincea ședință de licitație organizată de FPS pentru vînzarea contra numerar a unui pachet de 40 la sută din acțiunile firmei SUPREM S.A. Iași (fosta IUPSR), asociația PAS - a salariaților și membrilor conducerii - din societate și-a adjudecat pachetul scos la vînzare. Potrivit informațiilor furnizate de Viorel Braia, managerul S.C. "Suprem" SA, asociația PAS a societății a achiziționat practic 39,94 la sută din pachetul total de acțiuni, restul de 0,04 la sută - 165 acțiuni - fiind cesionat managerului, în 1995, conform prevederilor contractului de management. Acțiunile au fost cumpărate la prețul de 20.703 lei/acțiune. Precizăm că prețul unei acțiuni cumpărate de asociația PAS a fost mai mic cu 20 la sută decît prețul de pornire a acțiunii. FPS a acordat salariaților SC "Suprem" o serie de facilități de plată, pentru achitarea celor peste 8 miliarde lei (valoarea celor aproape 40 la sută din acțiunile firmei): achitarea unui avans de 25 la sută din suma menționată în termen de 60 de zile și achitarea diferenței de sumă, în rate semestriale, eșalonat, timp de 8 ani, cu o dobîndă de 6 la sută. **(M. BREZEANU)**

E timpul să cumpărați o anvelopă adevărată !

Anvelopa ROADSTONE fabricată în Coreea de Sud, este cea mai potrivită pentru autoturismul dumneavoastră !

REZISTENTĂ, SIGURĂ, IEFTINĂ

Prețuri promoționale !

TIPO DIMENSIUNE
145 SR 13
175 TR 13
165 TR 14
175 TR 14
185 TR 14

TIPO DIMENSIUNE
185/70 TR 14
195/70 TR 14

ROADSTONE TIRE

UNIC IMPORTATOR PENTRU ROMÂNIA
TOFAN GRUP S.A.
Sucursala Iași: Ghica Vodă 1B (demisol) tel. 032-114782

Centrul Cultural Francez din Iași
organizează noi cursuri de
LIMBA FRANZECĂ
începînd cu 29 ianuarie 1996
✓ pentru debutanți (6 ore/săptămînă)
✓ pentru candidații la examenul de ACCES la DALF
✓ pentru candidații la DALF
Înscrierile vor avea loc la sediul Centrului Cultural Francez, Bd. Copou 26, în perioada 22 - 26 ianuarie, între orele 15,00 - 18,00.
Toți profesorii din echipa pedagogică au beneficiat de o pregătire specială, asigurată de către formatori francezi.

societate comercială
PAMBAC S.A.
Strada Calea Moinești nr. 14 BACĂU
Fax/Tel: 034/17.66.80 sau 11.74.09
Achiziționează griu de panificație de la producători agricoli, asociații familiale sau personale particulare.
Prețul negociabil.
Se asigură transportul.
Plata se va face imediat după recepția cantitativă - calitativă a grîului.

salatele
IFANTIS
CELEBRE
GUSTOASE
SĂNĂTOASE
Dacă doriți să distribuiți aceste salate minunate sunați
ACUM la telefon 032-212.982

MONITORUL FINANCIAR

Cursurile valutare de referință ale Băncii Naționale a României valabile pentru 17.01.1996:

Valute în cont	*Curs lei*
1 franc elvețian	2226
1 marcă germană	1794
1 franc francez	524
1 liră sterlină	4013
1 dolar SUA	2597
1 ECU	3316

FMOA-SAFI

Valoarea la zi a certificatului de investitor (CI) la Fondul Mutual al Oamenilor de Afaceri (FMOA) - SAFI este, începînd de luni, 15 ianuarie, de 662.800 lei - tip A, 165.700 lei - tip B și 82.850 lei - tip C. Rentabilitatea CI fată de săptămîna trecută este de 1,4%, iar fată de 1 ianuarie 1995 este de 120%. Activul net al Fondului este de 441.724,1 milioane lei. Numărul CI aflate în circulație este de 5.332.578 echivalent tip C.

Credit Fond

Valoarea la zi a unitătii de investiție (UI) la Fondul Mutual Credit Fond - administrat de Certinvest - a crescut de la 23.900 lei la 24.150 lei, începînd de luni, 15 ianuarie. Creșterea UI este de 99,6% fată de 1 ianuarie 1995 și de 141,5% fată de valoarea nominală. Activul net al Fondului este de 19,351 miliarde lei. Numărul de UI aflate în circulatie este de 801.297.

FRI

Valoarea la zi a certificatului de investitor la Fondul Român de Investitii, administrat de Creditanstalt Invest România este de 36 700 lei, tipul A, și 109.180 lei pentru tipul B.

Cursul de schimb al principalelor valute valabil pentru 17.01.1996

Casele de schimb valutar	Dolar SUA		Marca germană	
	C	V	C	V
Banca Agricolă (tel. 146117)	2696	2746	1866	1901
Banca Dacia Felix (tel. 145125)	2810	2990	1900	2050
B.R.D (tel. 211340)	2600	2652	1798	1833
B.C.R. (tel. 211738)	2640	2690	1827	1862
Credit Bank (tel. 117591)	2640	3000	1810	2100
Casa de schimb Hygeco (tel. 112035)	3020	3100	2020	2100
Casa de schimb ACR (tel. 112345)	3020	3100	2020	2100
BANKCOOP (tel. 211236)	2850	2950	1850	1950
Casa de schimb Italian (tel. 213123	3000	3200	2000	2200
Banca "București" (tel. 212009)	2910	3050	1954	2075

Rezultatele tranzacțiilor încheiate la Bursa de valori București pe 16.01.1996

Denumirea societății (obiect de activitate)	Pr. med.	Var. (%)	Cump.	Vinz.	Val. (lei)	Trz.
APSA SA, Baia Mare - piese auto	15500	10	15500		4464000	10
ARTROM SA, Slatina - țevi	5400	-9		5400	5400	1
ASTRA VAGOANE, Arad	4250	9	4250		1338750	11
CARNE ARAD SA, Arad - produse din carne	7200	-9		7200	36000	1
COMELF SA, Bistrița - filtre industriale	6300	-9		6300	6300	1
IAIFO SA, Zalău - armături din fontă	5300	-9		5300	148400	1
MOBILA ALFA SA, Oradea - mobilier	11209		12300			
SANEVIT SA, Arad - seringi de unică folosință	60835	-8		60500	102567000	29
UAMT SA, Oradea - piese auto	16000	10	16000		16000	1

Legenda:

Pr. med.	Prețul mediu al tranzacției
Var.	Variația prețului fată de șed. prec
Cump.	Ultima cotație la cumpărare
Vînz.	Ultima cotație la vînzare
Val.	Valoarea tranzacțiilor
Trz.	Număr de tranzacții

Dobînzile plătite de băncile comerciale persoanelor fizice pentru depozitele la termen în lei

Durata depozitului	Banca Comercială Română	Banca Română pentru Dezvoltare	Banca "Ion Țiriac"	Banca București	Bankcoop	Banc Post	Credit Bank	Banca Agricolă	Banca "Dacia Felix"
1 lună	42%	39%	40%	39%	44%		42%	41%	42%
3 luni	42%	41%	45%	41%	49%	38%	47%	49%	48%
6 luni	43%	42%	42%	38%	47%	40%	48%	45%	43%
9 luni	43%	43%		36%	47%		49%	45%	40%
12 luni	44%	44%	40%	35%	50%	42%	50%	46%	35%
la vedere	18%	15%	20%	16%	21%	18%	18%	17%	18%
suma minimă	100 000 lei	100 000 lei	2 000 000 lei	1 000 000 lei negociabil	200 000 lei	500 000 lei	200 000 lei	500 000 lei	fără limită de sumă

Dispăruții - o categorie care constituie subiectele dosarelor X cercetate de poliție

Poliția ieșeană caută și acum o persoană care a dispărut de 20 de ani

Maria Buzatu, din Iași, avea 35 de ani cînd a dispărut de la domiciliu. Au trecut de atunci douăzeci de ani. Cu toate acestea, poliția o caută încă. "Este unul dintre cele mai vechi dosare, dar, conform legii, cazurile de dispariție nu se prescriu, nu se clasează. Rămîn în lucru pînă la soluționare. Pentru găsirea Mariei Buzatu s-a muncit mult, ani de-a rîndul. S-a mers la București, la Timișoara, unde s-au descoperit cadavre care semănau cu ea. Dar, pînă în prezent, femeia n-a fost identificată", ne-a relatat sublocotenentul Ștefan Săuleac, ofițer ce se ocupă de urmăriți-dispăruți în cadrul Serviciului Poliției Criminale al Inspectoratului Județean de Poliție Iași (I.J.P.).

■ *Maria Buzatu este căutată din 1975*

Disparitia ***Mariei Buzatu*** a fost anuntată de mama acesteia la data de 2 iulie 1975. Pe atunci locuia în strada Bularga, la numărul 18. Din cîte se stie, femeia nu suferea de vreo boală psihică. Nu era căsătorită și, în afară de mama ei, mai avea în viată o singură rudă. Desi misterul în care este învăluită disparitia sa nu a fost elucidat, se bănuieste că Maria Buzatu, dacă mai este în viață, trăiește undeva, în afara granițelor țării. Pentru noi, însă, e dispărută fără urmă. Din fericire, nu toate cazurile de dispariție cu care se confruntă ofițerii de poliție sînt atît de dificile. Deși există, cazurile a căror rezolvare se întinde pe cîțiva ani sînt rare. Iar cele nerezolvate sînt și mai rare.

Maria Buzatu, femeia pe care Poliția o caută de 20 de ani

■ *În fiecare lună sînt semnalate 20-30 de disparitii*

Lunar, la I.J.P. Iași se înregistrează cam 20-30 de sesizări în legătură cu dispariția unor persoane. Dintre acestea, se dovedesc întemeiate, în urma verificărilor, vreo patru sau cinci. Doar în aceste patru-cinci cazuri se întocmesc dosare de dispozitie, care rămîn în arhiva politiei pînă la solutionare. ***"În momentul în care o persoană vine să reclame dispariția cuiva, de obicei o persoană din familie, trebuie să prezinte date clare, verificabile, din care să reiasă într-adevăr suspiciunea de dispariție. Oricum, fiecare reclamație este verificată temeinic. Mergem și întrebăm vecinii, cunoștințele, profesorii-dacă e vorba de copii -, colegii de muncă sau medicii - dacă e vorba de bolnavi. Dacă există suspiciuni că s-ar fi petrecut vreo faptă penală, colaborăm cu organele de poliție din alte județe, și chiar cu Interpol. Pe scurt, ne legăm de orice amănunt care ne-ar putea da vreun indiciu despre locul în care se află persoana dispărută. Dar, cel mai adesea, aceste așa-zise disparitii sînt, de fapt, fugi de acasă. Multe dintre cazuri se rezolvă de la sine, prin reîntoarcerea, după două-trei zile, în sînul familiei a «dispărutului»"***, spune s***lt. Ștefan Săuleac***. Majoritatea celor care "dispar" sînt copii, persoane cu boli psihice sau bătrîni amnezici. Copiii sînt identificati cel mai usor. Cei foarte mici, de 2-3 ani, sînt adusi direct la politie de persoane binevoitoare. Copiii de vîrstă școlară fug de-acasă din diverse motive: certuri între părinți, admonestări sau bătăi primite de la părinți, anturaj dubios.

■ *Părinții care reclamă dispariția copiilor ascund faptul că poartă o parte din vină*

În aproape toate cazurile în care părintele reclamă dispariția copilului său, se prezintă pe sine, poate într-un proces de autolinistire a constiintei, într-o lumină cît mai favorabilă. Arareori povestește de prima dată întîmplarea, chiar drama, care a precedat fuga copilului de acasă, ceea ce îngreunează destul de mult munca polițiștilor. Însă nu în toate cazurile e vorba de o banală fugă de acasă. Deși aproape toți părinții susțin, alarmați, disperati, agitați că odorul le-a fost răpit, această acuzație se confirmă mai rar. Dar, uneori, din păcate, se confirmă. Sînt cazuri cînd, pornind de la o sesizare a unei dispariții, se ajunge la descoperirea unei crime, a unui viol sau a unei alte infracțiuni grave. Asa s-a întîmplat în cazul fetitei ***Maria C.***, de șapte ani, care, în martie 1994, a fost răpită de un individ în Piața Unirii din Iași și dusă într-o casă din Podu Iloaiei, unde, sechestrată timp de trei zile, a fost violată și supusă la perversiuni sexuale. Cazul a fost relatat pe larg în cotidianul ***"Monitorul"***. Violatorul, ***Ilie Corobuță (40 de ani)***, recidivist, a fost condamnat la 12 ani de închisoare pentru fapta sa abominabilă.

Tot de la anuntul unei disparitii s-a pornit cînd s-a descoperit victima unui asasinat, în 1990. Victima era inginer, lucra și locuia în Iasi. Cadavrul său, carbonizat, s-a găsit într-o cisternă, undeva, pe lîngă Răducăneni.

■ *Disparițiile adolescenților*

O altă categorie de vîrstă "predispusă" dispariției o reprezintă adolescenții. Adesea, ei se consideră neînteleși de părinți și-atunci o sterg de-acasă. Sau își aleg prieteni cu care familia nu este de acord. Cînd anunță disparitia fetei de 18 ani, se întîmplă ca părinții să știe prea bine unde se află aceasta, dar, din varii motive (orgolii personale, să zicem) să refuze să bată la ușa familiei băiatului. Preferă să scoată castanele din foc cu mîna polițiștilor. Să folosească poliția ca pe un mijloc coercitiv, ca pe o amenintare. Același lucru este valabil și în cazul unora dintre sotii/sotiile care reclamă disparitia partenerului. Soti sau sotii geloase pentru care o absentă de o noapte a celuilalt înseamnă trădare. Și de multe ori, de fapt, "dispărutul" este la o întîlnire de afaceri sau într-o delegatie, asa cum corect a comunicat la telefon perechii sale.

■ *Cadavrele cu identitate necunoscută*

"Cele mai dificile situații se întîlnesc în cazul bolnavilor psihici sau al bătrînilor amnezici. Din rîndul lor provin cele mai multe cadavre cu identitate necunoscută. De asemenea, greutăți în plus întîmpinăm la găsirea celor a căror dispariție a fost anunțată la mult timp după producerea acesteia. În felul acesta, dispar urme importante, probe importante", afirmă ***slt. Ștefan Săuleac***. Ofiterul ne-a dat exemplul lui ***Dumitru Butnaru***, bolnav psihic, a cărui disparitie a fost semnalată abia după două-trei luni. Bătrînul locuia la Popești, dar rudele sale de acolo știau că este plecat la Iasi. Iar în Iasi se știa că Dumitru Butnaru este la Popesti. După cîteva zeci de zile de cercetări, el a fost descoperit tocmai la Spitalul din Sculeni. Un alt caz de anuntare tardivă a disparitiei este cel al lui ***Constantin Chelaru (21 de ani)***, din Mogosești. Tînărului, a cărui fotografie o publicăm alăturat, i s-a pierdut urma pe 5 iunie 1995, dar lipsa acestuia a fost sesizată politiei acum două zile. Practic, timp de sapte luni familia n-a știut unde se află Constantin Chelaru, dar nici n-a catadicsit să anunte poliția. Acum, după atît amar de vreme, munca polițiștilor este mult îngreunată, posibilele indicii ale disparitiei sale putînd fi șterse sau uitate în timp.

Persoanele dispărute rămîn în evidentele speciale ale poliției pînă la descoperirea acestora. La două-trei săptămîni odată, ofiterul trebuie să treacă pe la familia "dispărutului" pentru a afla noi informatii.

Chelaru Constantin, dispărut în iulie, anul trecut

■ *"Te trezești cu dispărutul la ușă"*

Si nu o dată, el are surpriza de a se întîlni nas în nas, la usa apartamentului, chiar cu persoana pe care el o caută de zile întregi. ***"Sînt, într-adevăr, oameni care uită să ne anunțe că «dispărutul» a sosit acasă. Bucuroși că persoana pierdută s-a întors sănătoasă, nu se mai gîndesc că noi încă bîjbîim în căutarea «dispărutului». Credem că aici e vorba doar de necunoașterea muncii pe care o depune polițistul și a importanței pe care o dă polițistul în cazul comiterii unor infracțiuni grave precum omorul, violul, furtul pe picior mare și așa mai departe"***, spune slt. Stefan Săuleac.

Într-adevăr, efectivele politiei sînt destul de reduse numeric, încît este practic imposibil să se pornească pe urma fiecărei sesizări în parte si să se persiste pe același caz luni întregi. Această muncă ar putea fi prestată de detectivi particulari, categorie profesională aproape inexistentă în Iasi. Înfiintarea unor agentii de detectivi particulari care să se ocupe de astfel de cazuri ar ajuta, probabil, politia.

(Gynella PARFENIE)

Anul trecut, în judetul Iasi

Incendiile au provocat pagube materiale în valoare de 235 milioane lei

În anul 1995, pompierii militari din județul Iasi au intervenit pentru localizarea si stingerea unui număr de 213 incendii. "Raportat la suta de mii de locuitori, au fost cca. 20,3 incendii, ceea ce situează Iașul printre primele orașe din țară cu un număr mic de astfel de incidente", ne-a precizat mr. Marin Roman, purtătorul de cuvînt al Grupului Judetean de Pompieri (GJP) Iași.

Din cele 213 incendii, 139 au izbucnit la locuințe particulare, 16 la societăți comerciale cu capital privat, 12 în agricultură, 11 la instituții publice, 10 în industrie, 9 pe șantiere, 7 în unități cu profil de comerț, 4 în unități cu profil de servicii, 2 în transporturi, 1 în domeniul sport-turism.

Anul trecut, 11 persoane (toate adulți) au căzut victime focului, alte 8 suferind leziuni, iar pagubele materiale produse de flăcări au fost în valoare de peste 235 milioane lei.

În acelasi timp, însă, acțiunile pompierilor militari și ale formațiunilor civile de pompieri au dus la salvarea a 22 de oameni (11 adulți și 11 copii) si a unor bunuri materiale estimate la 38 miliarde lei. Comparativ cu anul 1994, în 1995 numărul incendiilor a scăzut cu 5%, iar cel al victimelor cu 40%.

Cele mai frecvente cauze de provocare a incendiilor au fost: focuri deschise lăsate fără supraveghere (33 de cazuri). jocul copiilor cu focul (32 de cazuri), fumatul în perimetre interzise (32 cazuri), mijloace de încălzire nesupravegheate, cu guri de aerisire înfundate (32 cazuri), instalații electrice defecte sau improvizate (31 cazuri), acțiuni intenționate (9 cazuri).

O statistică întocmită pe lunile anului 1995 arată că cele mai multe incendii au avut loc, în ordine, în iulie (33), octombrie (30) si august (19). În privința perioadelor din zi, frecvențele maxime de izbucnire a focului au fost între orele 18,00 - 19,00 (18 incendii), între orele 14,00 - 15.00 (15 incendii) si între orele 21,00 - 22,00 (14 incendii).

Purtătorul de cuvînt al GJP Iasi, mr. Marin Roman, speră ca numărul incendiilor, în anul 1996, să fie cît mai scăzut. Numerele de telefon la care se poate solicita interventia pompierilor sînt: 981 sau 141212 - la Compania I de Pompieri - "Mihail Grigore Sturza", din zona Copou - Iasi, 136214 sau 136215 - la Compania II de Pompieri, din Zona Industrială - Iasi, 761774 - la Compania de Pompieri din Pascani.

(Valentin ISPIR)

BURSA MOLDOVEI SA IAȘI

achiziționează

ZAHĂR

de la asociații și producători agricoli individuali.

Telefon
032/212050; 211808.

"Dacă aveți o priză, folosiți-o cu folos."

NEST electronics

Reduceri de preț la

TV GRUNDIG

diag. 55 teletext

Cel mai mic preț din Iași.

6600 Iași, Cloșca 10
(complexul comercial din Ștefan cel Mare)
tel. 213284

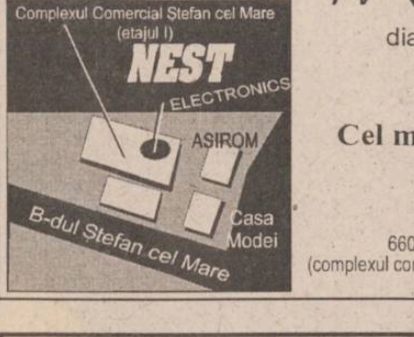

A apărut nr. 1/11 ianuarie 1996, al revistei

Suplimet legislativ

Capital

Săptămînal economic și financiar

- ❒ **Un fost ministru este acuzat de spionaj** Un plan precis, pe termen lung, viza preluarea zăcămintelor de către puteri străine
- ❒ **Ion Crăciunescu: "S-a încheiat o etapă foarte importantă din viata mea"** În urma retragerii din activitatea fotbalistică, apreciatul arbitru vîlcean se va dedica afacerilor și comentariilor sportive
- ❒ **Filateliștii români dau piept cu tentația valutei forte** Cea mai importantă colecție particulară valorează peste 200.000 DM
- ❒ **Cupoanele au fost atrase de industrie** Dintre cei care au subscris deja, cei mai mulți sînt intelectuali
- ❒ **O nouă emisiune de acțiuni iese ca uleiul la suprafață** Societatea Intermeva mijlocește privatizarea fabricii de ulei Unirea
- ❒ **Turismul nostru nu răspunde încă provocării** Cu prețuri mari și divertisment puțin, "industria verde" a României nu este competitivă

TAXICOM SA
Str. Codreanu nr. 6

scoate la concurs postul de

EF CONTABIL

Cerințe:
- studii superioare
- domiciliul stabil în Iași
- cunoscător a activității de transport.

Relații suplimentare la telefon
142680, 140595.

Cunoscutele și delicioasele produse

IFANTIS

se află acum în Iași.

Puteți cumpăra specialitățile din carne de la magazinele
HALA CENTRALĂ
NEST
CENTRAL
Rodex

În curînd, în majoritatea magazinelor din Iași.

Cumpărați azi!

PECO

- BENZINĂ
- MOTORINĂ
- ULEIURI
- GPL
- ANVELOPE

VICTORIA
(toate dimensiunile)

Str. Zugravi nr. 24
Tel. 142780

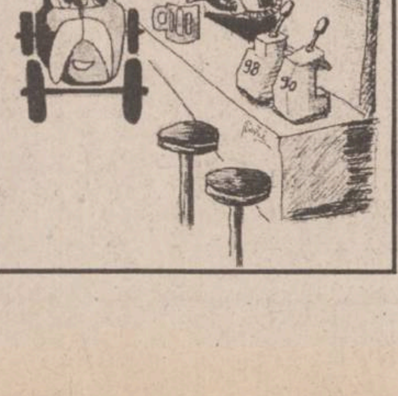

DE CÎND MĂ STIU, AM APRECIAT NUMAI BENZINA PECO. ESTE CEA MAI BUNĂ!
PECO
98
90

noul BONA prima
mai alb, mai strălucitor

NOU!
BIO-ACTIV
BONA prima
mai alb mai strălucitor
20°-100° C

Știți care sunt caracteristicile unui detergent performant?

1 poate fi utilizat atât la spălarea manuală, cât și la cea cu mașina
2 poate fi folosit pentru toate tipurile de țesături albe cât și colorate
3 conține ingredienți ce-i oferă putere biologică de curățare
4 are un aspect granulat, plăcut
5 se dizolvă rapid
6 formează multă spumă
7 curăță la fel de bine la orice temperatură
8 îndepărtează chiar și cele mai dificile pete
9 oferă rufelor spălate un parfum plăcut

Dacă la aceste caracteristici adăugați o calitate foarte importantă:

10 preț accesibil

atunci aveți imaginea completă a noului detergent BONA prima.

Calitatea noului BONA prima este garantată de producătorul DERO LEVER ce combină tradiția și experiența internațională.

DERO LEVER
Tradiție și Experiență Internațională

MONITORUL INTERN

Luni după-amiază

Incendiu la reşedinţa unui diplomat al Ambasadei Marii Britanii la Bucureşti

Un incendiu s-a produs luni după amiază, la reședința unui diplomat al Ambasadei Marii Britanii la București, din strada Thomas Masaryk, nr. 9, informează Comandamentul Trupelor de Pompieri. Imobilul afectat a fost închiriat ambasadei prin intermediul Regiei Autonome "Locato". Focul s-a produs în interiorul unui coș de evacuare al centralei termice, în jurul orei 14.55. Incendiul a fost stins la ora 15.35 de pompierii militari din Capitală. Specialiștii au stabilit că focul a fost provocat de efectul termic datorat necurățării coșului.

Apropierea campaniei electorale

Emisiunile TVR destinate partidelor parlamentare vor fi difuzate pe programul 1

Emisiunile destinate partidelor parlamentare, la TVR, se vor desfășura doar pe programul 1, a hotărît, luni, Comisia parlamentară desemnată pentru stabilirea timpilor de antenă, la întîlnirea avută cu Dumitru Popa, director general al TVR și Emanuel Isopescu, redactor-șef. Inițial, TVR propusese ca emisiunea să se desfășoare pa ambele programe, dar, datorită audienței restrînse a programului 2, parlamentarii au cerut ca ea să aibă loc doar pe programul 1, fapt acceptat și de către conducerea TVR, a declarat pentru MEDIAFAX, Remus Opriș (PNȚCD). Astfel, începînd cu 6 februarie, emisiunile pentru partidele parlamentare vor fi programate în zilele de ieri (18.30-18.50), joi (17.50-18.10) și vineri (18.30-19.00). Parlamentarii au tras la sorți ordinea intrării în emisie, ținînd cont de minutajul stabilit la întîlnirea de săptămîna trecută cu conducrea TVR. Prima emisiune va începe în ziua de 6 februarie, iar partidele trebuie să trimită casetele video cu 24 de ore înainte de a avea loc emisiunea. Pentru perfectarea ultimelor detalii, în ziua de 5 februarie se va desfășura o nouă întîlnire între Comisie și conducerea TVR. Emisiunile destinate partidelor parlamentare au loc în baza Legii audiovizualului, fără legătură cu situațiile electorale.

Noi eforturi

Preşedintele Iliescu cere ambasadorilor acreditaţi la Bucureşti să sprijine progresul României

Președintele Ion Iliescu a lansat, luni, un apel către șefii misiunilor diplomatice acreditate la București și către statele pe care aceștia le reprezintă, de a sprijini România în eforturile sale de progres. Președintele Iliescu i-a invitat, la Palatul Cotroceni, pe șefii misiunilor diplomatice de la București, la traditionala întîlnire de început de an. Cu acest prilej, el a lansat apelul de a face din cooperarea dintre România și țările pe care aceștia le reprezintă puntea necesară creării unui sistem de relații internationale care să conducă la reducerea tensiunilor, confruntărilor și focarelor de conflict. Referindu-se la anul 1995, șeful statului român a arătat, printre altele, că a fost edificator pentru propulsarea relațiilor româno-americane. Pe plan intern, în 1995 s-au împlinit multe din "sperantele românilor de progres pe cale reformei", a precizat Iliescu. El a adăugat, însă, că rezultatele măsurate la nivelul bunăstării individuale nu au fost la nivelul așteptărilor și nevoilor românilor.

Interventie stupidă

Pompierii militari au fost chemaţi să acorde primul ajutor unui beţiv care începuse să mănînce pahare

Un tînăr din localitatea Valea Viilor, județul Arad, a încercat, fără succes, să mănînce o parte dintre paharele restaurantului "Palace" din localitatea Aradul Nou, informează Comandamentul Trupelor de Pompieri. După ce a băut o cantitate apreciabilă de álcool, în noaptea de 13 spre 14 ianuarie, Dumitru Bicher (26 de ani) a început să mănînce paharele de pe masă. Anunțată de patronul restaurantului, echipa de intervenție și asistență medicală de urgentă a pompierilor militari a sosit în cîteva minute pentru a-i acorda primul ajutor. Personalul medical a constatat că tînărul avea o intoxicație cu alcool și mai multe răni provocate de cioburi, în gură. Extrem de nervos, Bicher a refuzat ajutorul medical, îndreptîndu-se apoi spre casă.

După interviul acordat Televiziunii Române

Măgureanu îi provoacă pe politicienii români

■ Directorul SRI l-a acuzat pe Vadim de extremism

Gestul directorului SRI, ***Virgil Măgureanu***, de a-l ataca pentru prima dată, în mod public, pe liderul PRM, ***C.V. Tudor***, marchează o nouă etapă în conflictul declanșat odată cu despărtirea lui C.V. Tudor de președintele Iliescu și partidul de guvernămînt.

În interviul acordat luni seară Televiziunii Române, directorul SRI îl acuza pe C.V. Tudor de extremism, de ***"atitudini incompatibile cu interesele statului român"***. El mai făcuse cunoscut faptul că SRI deține o serie de ***"ordine rezolutive"*** transmise de fosta Securitate revistei ***"Săptămîna"***, la care a lucrat C.V. Tudor în ultima perioadă a regimului Ceausescu, ordine din care ar rezulta că liderul PRM a fost complice la campanii de hărtuială și compromitere a multor personalități de marcă din acea vreme.

■ Gheorghe Funar este de partea liderului PRM

Reacțiile la gestul directorului SRI nu s-au lăsat asteptate. Pentru prima dată de la izbucnirea conflictului dintre Virgil Măgureanu și C.V. Tudor, liderul PUNR, ***Gheorghe Funar***, s-a situat fără echivoc de partea presedintelui PRM, cerînd public demiterea lui Virgil Măgureanu din funcția de director al SRI. ***Dinu Patriciu***, liderul PL '93, singurul partid de opoziție care a cerut de mai mult timp demiterea lui Virgil Măgureanu, a declarat, ieri, că ***"singura soluție pentru ieșirea din criză o constituie demiterea lui Virgil Măgureanu și ridicarea imunității parlamentare a lui C.V. Tudor"***.

Cît privește semnificația și efectele gestului de luni seară al lui Virgil Măgureanu, am înregistrat, ieri, două interpretări contrare din partea a doi analiști politici, care au acordat cîte un interviu postului de radio ***NORD-EST***.

■ "Măgureanu este un nebun, derbedeu, aventurier, căruțaș maghiar și un pericol public pentru România"

Începem însă cu prima reactie înregistrată luni seară, de către agenția Mediafax din partea liderului PRM, C.V. Tudor. Vadim Tudor consideră că prin îndepărtarea sa se intenționează ***"subordonarea țării puterilor străine"***, iar disocierea publică cerută de Măgureanu face parte din acest plan. Senatorul PRM l-a catalogat pe directorul SRI drept "nebun", "derbedeu", "aventurier", "căruțaș maghiar", care este "un pericol public pentru România". Vadim este de părere că pentru interviul dat televiziunii, președintele țării și Comisia SRI trebuie ***"să-l pensioneze pe Măgureanu pe caz de boală". "A devenit evident că Asztalos a înnebunit și nu mai poate fi controlat și trebuie mutat de la SRI la Muzeul Antipa"*** - a completat Vadim. El a dezmințit că revista ***"Săptămîna"*** a fost instrumentul Securității și că ar fi acționat în baza unor "ordine rezolutive", așa cum a afirmat Măgureanu pe postul național de televiziune. Liderul PRM a declarat că nu a fost ofițer de securitate ca Virgil Măgureanu, care nu poate contesta gradul de căpitan pe care l-a obtinut în 1972 și nici faptul că a fost șef de rețea în Securitate, indiferent ce declarații ar face în 1996.

În opinia lui Vadim, interviul de la TVR al directorului SRI a fost ***"o mascaradă"*** și ***"o ultimă zbatere a acestui personaj ridicol, care pretinde că face ordine în viața politică românească"***. Președintele PRM a mai spus că nu se teme de Virgil Măgureanu și de acțiunea sa prin care încearcă să-l izoleze.

Într-un interviu acordat Agenției Mediafax, Gh. Funar a declarat că, în cazul în care ***Ion Iliescu*** nu va acționa în acest sens, la 3 februarie, la Consiliul Național al PUNR, partidul va analiza posibilitatea strîngerii semnăturilor necesare declanșării procedurii de destituire a lui Virgil Măgureanu.

Virgil Măgureanu a încercat să-și apere poziția în interviul acordat Televiziunii, dar n-a reușit decît să-i irite pe adversarii săi

■ "Măgureanu recurge la o diversiune pentru a acoperi acțiunile UDMR"

Funar consideră că interviul directorului SRI acordat TVR luni seară este ***"o diversiune diabolică"***, care încearcă producerea unei rupturi în interiorul PRM. ***"Prin acest interviu, Măgureanu a încălcat legea, implicîndu-se în politică"*** - a subliniat Gheorghe Funar.

El l-a acuzat pe Măgureanu de acte diversioniste, destinate să distragă atenția de la alte probleme mult mai grave. ***"Măgureanu recurge la o diversiune pentru a acoperi acțiunile UDMR, care vizează anexarea Transilvaniei la Ungaria. Măgureanu este un agent al stafiei numite Max van der Stoel, avocatul UDMR"*** - a declarat Funar.

Liderul PL '93, ***Dinu Patriciu***, a afirmat, ieri, că directorul SRI, Virgil Măgureanu a încălcat legea, prin apariția sa la Televiziunea Română, unde l-a acuzat pe C.V. Tudor de colaborare cu fosta Securitate.

"Șeful unui serviciu secret nu are dreptul să transforme, în scop politic, informația al cărei depozitar este, conform legii" - a spus Dinu Patriciu.

El a cerut demiterea lui Virgil Măgureanu, pentru încălcarea legii SRI, și ridicarea imunității parlamentare a lui Corneliu Vadim Tudor, pentru calomniile pe care le-a proferat, în ultimii ani, la adresa a numeroase personalități din opoziție. Patriciu a spus că PL '93 va iniția, în Parlament, strîngerea de semnături pentru demiterea actualului director al SRI, dacă, pînă la începutul sesiunii, Ion Iliescu nu va solicita acest lucru.

Legea SRI prevede că Parlamentul poate vota demiterea directorului acestei instituții, la cererea președintelui României sau a unei treimi din numărul deputaților și senatorilor.

Liderul PL '93 a apreciat că polemica Măgureanu - C.V. Tudor reprezintă doar partea vizibilă a conflictului dintre agenții KGB care au preluat puterea în decembrie 1989, reprezentați de Măgureanu, și securiștii care îi urmăreau pe aceștia, reprezentați de C.V. Tudor.

Într-un interviu acordat, ieri, postului de radio ***NORD-EST***, ***Cornel Ivanciuc***, ziarist la ***"Academia Cațavencu"***, specializat în servicii secrete, declara că ***"din momentul în care C.V. Tudor a fost identificat public de către directorul SRI drept inamicul public numărul 1 al României, liderul PRM este discreditat total și a pierdut bătălia"***.

■ "Corneliu Vadim Tudor a obținut o victorie strategică"

Cazul Măgureanu este ***"aproape mușamalizat"*** odată ce și-a publicat dosarul de colaborator al fostei Securități. ***"El iese de sub incidența unui atac concertat al PRM"*** - a declarat Cornel Ivanciuc. ***"Liderul PRM va încerca să identifice alte ținte pe viitor"*** - consideră ziaristul de la ***"Academia Cațavencu"***, printre acestea puțindu-se număra ***"clienți mai vechi de-ai revistei «România mare»"***, ca ***Adrian Năstase, Oliviu Gherman*** și chiar membri ai Comisiei de control asupra SRI.

Analistul politic ***Andrei Cornea***, redactor șef adjunct al revistei ***"22"***, este de părere că victoria înclină de partea liderului PRM. ***"Cu toate că momentan ar putea suferi o înfrîngere tactică, în fond, pe termen lung, C.V. Tudor obține o victorie strategică"*** - apreciază Andrei Cornea, într-un interviu acordat ieri postului de radio ***NORD-EST***. ***"În momentul în care Parlamentul acceptă să treacă cu vederea gesturile lui Măgureanu, iar reprezentanții opoziției susțin că acesta a săvîrșit un act de franchețe, publicîndu-și dosarul, în momentul respectiv C.V. Tudor va arăta cu degetul oamenilor simpli: «Directorul SRI minte, încalcă legea, ne cere nouă oamenilor obișnuiți să respectăm legile, el o încalcă și toată lumea zice că nu-i așa grav»."*** - explică analistul politic Andrei Cornea.

(Pavel LUCESCU)

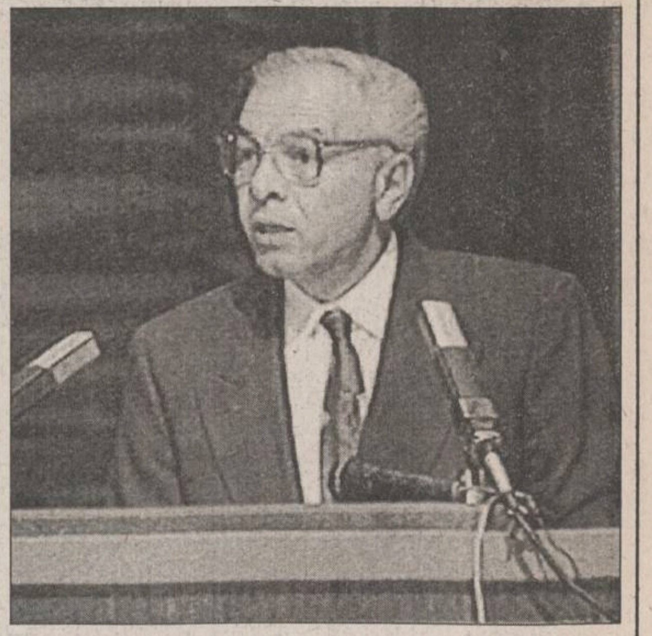

PDSR are în vedere unele schimbări în Guvernul Văcăroiu

■ afirmă purtătorul de cuvînt, Dumitru Pîslaru

"În principiu, în perioada alegerilor nu vom încheia alianțe", ne-a declarat ieri ***Dumitru Pîslaru***, deputat și purtător de cuvînt al PDSR, după ședința Delegației Permanente a acestui partid, care a avut loc la București. Însă, ***"în funcție de raportul de forțe existent"***, organizatiile județene PDSR au "libertatea" de a colabora cu alte formațiuni politice.

Analizînd situația creată în învățămînt la sfîrșitul anului trecut, prin neplata salariilor personalului din acest domeniu, Delegația Permanentă a decis că responsabilitatea îi revine "în exclusivitate" Băncii Naționale a României.

"Am ajuns la această concluzie datorită realității ca atare. Neplata salariilor a fost provocată de lipsa de lichidități, de proasta planificare privind volumul de bancnote", ne-a precizat deputatul Dumitru Pîslaru. Ca urmare, conducerea PDSR a cerut prim-ministrului ***Nicolae Văcăroiu*** să propună Parlamentului revocarea din functie a unor membri din Consiliul de Administrație al BNR. ***"Vom cere și explicații privind cauza acestei întîmplări, dacă a fost întîmplare sau rea-voință"***, a adăugat deputatul Dumitru Pîslaru.

Delegația Permanentă a analizat și unele candidaturi pentru posturi de noi secretari de stat la o serie de ministere, Tineretului și Sportului, Industriilor, Muncii și Protecției Sociale și Sănătății.

Au fost reținute pentru a fi recomandate candidaturile pentru posturile menționate la Ministerul Industriilor (***Lucian Moțiu*** și ***Constantin Dicu***) și la Ministerul Tineretului și Sportului (***Cornel Dumitriu***).

După cum ne-a precizat purtătorul de cuvînt al PDSR, a fost dezbătută și posibilitatea înlocuirii unor miniștri, dar "nu în mod expres". ***"Domnul Adrian Năstase (președintele executiv al PDSR - n.r.) a spus că trebuie să revedem și coeziunea echipei guvernamentale. După demisia domnului Petru Crișan, nu am găsit încă un înlocuitor la Ministerul Comerțului. Nu s-a pus problema înlocuirii altor miniștri"***, ne-a precizat deputatul Dumitru Pîslaru.

Conducerea PDSR a dezbătut, dar ***"din punct de vedere politic"***, și două propuneri care țin de strategia electorală a partidului, și anume crearea unui lanț de magazine alimentare pentru săraci și programul ***"O locuință pentru fiecare". "Nu știm exact cum se vor face aceste lucrări. Noi, ca for politic, am găsit de cuviință că trebuie să facem aceasta. Specialiștii vor avansa soluții în această vineri, la ședința Biroului Executiv Central"***, ne-a declarat purtătorul de cuvînt al PDSR.

Deputatul Dumitru Pîslaru ne-a precizat că ***"mare parte"*** din programul ***"O locuință pentru fiecare", "se va derula de la sine"*** începînd din acest an, timp de 15 ani. ***"Acest amplu program se va derula pînă aproximativ în anul 2010. Dar noi nu privim această activitate ca fiind exclusiv guvernamentală. Noi intenționăm să creăm un cadru legislativ favorizant celor ce investesc în domeniul imobiliar"***, ne-a declarat purtătorul de cuvînt al PDSR.

Modul în care aplicarea celor două programe va fi susținută financiar va fi analizat în cadrul ședinței Biroului Executiv Central al PDSR, care va avea loc vineri, la București. **(Monica TOMA)**

În fotografia de sus, Nicolae Văcăroiu - un prim ministru independent, manvrat de PDSR

Pregătirea României în vederea aderării la UE nu va fi afectată de alegeri

■ susține președintele Ion Iliescu

Programele și măsurile de pregătire a aderării la Uniunea Europeană vor continua fără a fi afectate de procesele electorale ce se vor desfășura, în acest an, în România, a apreciat, luni, președintele ***Ion Iliescu***, în cadrul întrevederii avute cu ***Michel Barnier***, ministru delegat pentru probleme europene în guvernul francez. În acest sens, președintele Iliescu a precizat că România a dobîndit o certă stabilitate internă politică și socială și a subliniat sprijinul unanim pe care partidele politice parlamentare îl acordă procesului de integrare în structurile europene și euro-atlantice. La rîndul său, Michel Barnier a arătat că Franța, în special președintele ***Jacques Chirac***, susține România în eforturile ei de integrare în structurile europene, fiind de acord cu poziția exprimată de președintele Iliescu, potrivit căreia accesul statelor asociate în UE trebuie să aibă loc pe baza unui tratament egal, nepreferențial, se arată într-un comunicat al Biroului de presă al Președinției României. Relevînd faptul că România încă se mai confruntă cu multiple probleme economice, președintele Iliescu a subliniat necesitatea existenței unei strategii comune a țărilor dezvoltate în ceea ce privește sprijinul acordat statelor aflate în tranziție. Ion Iliescu și Michel Barnier au evidențiat, de asemenea, necesitatea demarării rapide a activității Comisiei economice mixte româno-franceze.

Michel Barnier a efectuat o vizită de o zi în România, la invitația ministrului român de Externe, ***Teodor Meleșcanu.***

Agentia REUTER despre economia românească

Noua Lege a petrolului va impulsiona dezvoltarea sectorului petrolier românesc

Noua Lege a petrolului, adoptată de Parlament după îndelungi amînări și, în fine, promulgată de președintele Ion Iliescu la 28 decembrie 1995, va impulsiona dezvoltarea industriei petroliere autohtone, prin stimularea investitorilor străini, comentează agenția REUTER. Legea, inițiată în 1993, va intra în vigoare la 28 martie a.c., după ce adoptarea ei a fost întîrziată de numeroase controverse de natură politică și economică. Legea definește resursele petroliere ale României ca proprietate publică, stabilește regimul concesionărilor și al taxelor și aplică un tratament nediscriminatoriu pentru operatorii români și străini, oferindu-le acces egal la concesionarea terenurilor petrolifere, pe durate de pînă la 30 de ani, precum și la facilitățile autohtone de transport al combustibililor.

Profiturile sînt scutite de impozite pe o durată de un an de la începerea producției, iar echipamentele din import sînt exceptate de taxe vamale. Operatorii negociază direct cu Agenția Națională a Resurselor Minerale (ANRM), autoritatea care acordă licentele de exploatare. Taxa anuală pentru exploatări petroliere este de 3% din valoarea producției realizate. *"Apariția legii este un fapt pozitiv. Nu vreau să spun că mii de investitori vor alerga să-și investească banii în sectorul petrolier românesc, dar mulți vor considera legea drept un stimulent, întrucît acum dispun de o bază legislativă solidă care să le protejeze interesele"*, a apreciat un analist occidental. Operatorii străini beneficiază de o serie de privilegii, inclusiv posibilitatea de a exporta petrolul produs și de a depozita în conturi în străinătate valuta obținută din exporturi. De asemenea, aceștia au dreptul să preschimbe în valută - pe care o pot transfera în străinătate - cîștigurile în lei obținute din vînzarea petrolului pe piata internă. Legea nu face nici o referire la arbitrajul international - un motiv traditional de îngrijorare a investitorilor străini - stipulînd că orice conflict va fi solutionat de *"tribunale competente, în condițiile legii"*.

România are nevoie de capital și de tehnologie modernă pentru explorări petroliere. În speță, potrivit estimărilor recente ale președintelui Iliescu, este nevoie de 1,4 miliarde dolari în următorii zece ani, pentru a revitaliza activitatea de explorare. În 1995, producția de petrol a României a fost de 6,7 milioane tone, aproximativ la fel ca în 1994.

Conform Parchetul General din Budapesta

Românii comit cele mai multe infracțiuni în Ungaria

Majoritatea infracțiunilor comise de cetățenii străini în Ungaria aparțin românilor, susține un raport al Parchetului General de la Budapesta, publicat în decembrie 1995 și citat de cotidianul ***"Romaniai Magyar Szo"***. În cursul anului 1994 au fost indentificați 5643 cetățeni străini, autori a diverse infracțiuni. Dintre aceștia, 2131 proveneau din România, 1088 din Iugoslavia și statele succesoare, 510 din Rusia și Ucraina, 307 din Germania, 207 din Bulgaria, 185 din Polonia, 157 din Austria și 115 din Slovacia. Fiecare etnie este specializată într-un anumit domeniu infracțional: românii și polonezii preferă furturile și, respectiv, furturile prin efracție, ucrainenii - infracțiunile economice, iugoslavii - infracțiunile împotriva ordinii publice, iar slovacii - traficul ilegal de persoane.

INSTITUTUL EUROPEAN PENTRU COOPERARE CULTURAL ŞTIINŢIFICĂ IAŞI

str. Cronicar Mustea nr. 17
6600, Iași
tel. 032/127311
fax. 032/ 230197

Institutul European Iași dispune de o tipografie modernă cu posibilitate de tipar clasic și offset și de o dotare cu tehnică de calcul specifică activităților de editare, grafică și reclamă computerizate.

Serviciile oferite de Institutul European Iași prin departamentele de profil sînt:

- grafică publicitară
- imprimare tipografică (formulare tipizate, etichete pentru ambalaje individuale și colective în 1-6 culori, autocolante, prospecte, pliante și mape publicitare, cataloage de produse, calendare, broșuri, cărți, ecusoane și alte tipărituri plastificate pînă la format A3, etc).

SC Comtex SA
Iași, str. Grigore Ureche nr. 3, bl. Gh. Șontu

aduce la cunoștința cumpărătorilor că

începînd cu luna august 1995 a introdus în magazinele sale sistemul de vînzare

ÎN RATE

pentru

mărfurile textile:
• confecții • țesături
• tricotaje • încălțăminte

bunurile de folosință îndelungată:
• televizoare • frigidere
• mașini de spălat
• mașini de cusut etc.

Condițiile pentru cumpărarea în rate a mărfurilor sînt următoarele: ▪ dovadă de salariat ▪ doi garanți ▪ avans minim 30% din valoarea bunurilor ▪ număr maxim de rate - 6 ▪ dobînda lunară 5%.

Vînzarea mărfurilor cu plata în rate se face în magazinele: MATERNA, ROMARTA, MODA (Podu Roș), SUPER COPOU, SPLENDID (Centrul Civic) și MODERN (Piața Unirii).

SAFI SA
SOCIETATEA DE ASISTENȚĂ FINANCIARĂ ȘI INVESTIȚII
FINANCIAL SERVICES AND INVESTMENT COMPANY

anunță

ACORDAREA DE FINANȚĂRI PENTRU PERSOANE JURIDICE

DE CĂTRE

FONDUL MUTUAL AL OAMENILOR DE AFACERI

Informații la
Centrul Teritorial SAFI pentru zona Moldova
Tel./fax 032/214906

AVEȚI NEVOIE DE LIMBA ENGLEZĂ?

Doriți să învățați cu profesori instruiți de Consiliul Britanic, manuale din Marea Britanie, dotare modernă asigurată de Fundația Soros?

ILC
Set up by the Soros Foundation in 1992
Professional expertise - British Council

International Language Centre
Str. Moara de Foc 35, et. 8,
6600 Iași, România
tel.: 032/252850, 252870
fax: 032/252902

vă ajută să progresați foarte repede prin cursuri cu orar flexibil pentru orice nivel, orice intensitate, orice vîrsă sau scop. Inscrieri permanente și pentru admitere facultate, TOEFL Cambridge Certificate, Business, **cursuri zilnice preșcolari**.

NOU! *reduceri substanțiale pentru elevi, studenți și șomeri*

OFERIM ȘI CURSURI DE LIMBA ITALIANĂ SPANIOLĂ, ROMÂNĂ PENTRU STRĂINI, alte limbi.

EDITORIAL

Vadim şi Măgureanu

Dorin POPA

Celebrul istoric francez Tocqueville spunea că: “toți acei care au prețuit libertatea numai pentru beneficiile materiale pe care le aduce nu au putut-o păstra niciodată prea mult”. Televiziunea română, încă de pe vremea cînd se numea “liberă”, n-a dat prea multe semne de independență (libertate). Nici acum, după sase ani de libertate de exprimare, TVR nu reuseste să țină pasul cu asteptările privitoare la această instituție. Lipsa de independență duce, inevitabil, la deprofesionalizare. Subiectele “calde” ale zilei, de cele mai multe ori, trec pe lîngă TVR de parcă nici n-ar exista. TVR, din păcate, nu are o reacție personală promptă, profesională, deschisă, ci, în fața unor evenimente interne foarte interesante, rămîne blocată datorită “apolitismului” afisat. De aceea, cînd nu știe să interpreteze un eveniment, cînd nu poate ghici imediat de unde bate vîntul, TVR preferă să ocolească total evenimentul cu pricina, neasumîndu-și nici măcar o simplă stire. Așa s-a întîmplat și cu “războiul” necruțător dintre Virgil Măgureanu, directorul SRI, și C.V. Tudor, binecunoscutul “patriot” si “român mare”, pînă în ziua de luni, 15 ianuarie a.c. Desi acest scandal a început de o bună bucată de vreme, iar gazetele din toată țara au publicat articole destule pe această temă, TVR s-a “abținut” în a da fie si o simplă stire referitoare la acest fapt. De fapt, furtuna s-a produs încă de pe 30 decembrie 1995, cînd Virgil Măgureanu si-a publicat în ziarul “Evenimentul zilei” dosarul său de rezident al Securității de la începutul anilor ‘70. Deci, cu o întîrziere de exact 17 zile, TVR, luni seara, si-a informat abonații în privința unui eveniment frămîntat pe toate fețele timp de două săptămîni de întreaga presă scrisă. Dar, bineînteles, TVR nu s-a mărginit în a da o stire sau o relatare, ci a invitat pe directorul SRI, Virgil Măgureanu, pentru a-i lua un interviu. Probabil că abia luni s-a primit avizul favorabil de la Cotroceni. În felul acesta, am aflat și pentru care din cei doi combatanți - Măgureanu și C.V. Tudor - a optat presedintele Ion Iliescu. Mare noroc avem noi, românii, că iată, cei care țin în mîini ciolanul puterii se mai și ceartă între dînsii. Mai aflăm și noi, astfel, cîte ceva despre bravii nostri “reprezentanți”, despre trecutul lor încărcat cu fapte care de care mai “onorabile”. I-am ales, îi avem!!

Virgil Măgureanu, directorul SRI, face în interviul cu pricina destule afirmații foarte “tari”, chiar dacă informațiile pe care le prezintă erau îndeobste cunoscute ori bănuite de multă lume. C.V. Tudor îi ceruse anul trecut lui V. Măgureanu să susțină că senatorul PRM n-a colaborat cu Securitatea. Iată ce spune acum Măgureanu: “Căutînd în arhivele fostei Securități, am descoperit ordine rezolutive, care conțineau directive transmise revistei “Săptămîna”, cu privire la atitudinea pe care s-o ia în raport cu un intelectual sau altul”. Deci, spune Măgureanu, “Vadim Tudor s-a făcut atunci complicele fostei Securități în hăituirea, în mod uneori abominabil, a unor intelectuali de frunte din România, care pe atunci străbătea etapa ultimă a comunismului totalitar”.

Apoi, directorul SRI afirmă că în jurul lui C. V. Tudor există grupuri constituite, formate din nemulțumiți care lucrează sau au lucrat în instituțiile aferente siguranței naționale, grupuri care pun în pericol funcționarea instituțiilor democratice. La un moment dat, Virgil Măgureanu face o afirmație extrem de gravă la adresa justiției românești: “A existat, în ceea ce-l priveste pe Vadim, o atitudine destul de îngăduitoare din partea multor instanțe ale legii din țara noastră si acest lucru l-a dus în situația să creadă că este mai presus de lege si că, indiferent ce afirmă și pe cine ar ataca, nu poate fi în nici un fel cenzurat”.

În final, directorul SRI face o observație de bun simț vizavi de atitudinea extremistă din ce în ce mai vădită a lui C.V. Tudor: “Consider în acest moment de răscruce că este cazul să ne disociem definitiv de asemenea atitudini pe care eu încă o dată le calific drept extremiste și incompatibile cu interesele statului român”.

Oricum, nu putem decît să ne întrebăm de ce face aceste observații atît de tîrziu Virgil Măgureanu. De ce nu a observat pînă acum pericolul pe care-l constituie C. V. Tudor? De ce a asteptat să facă aceste dezvăluiri abia după ce Vadim l-a atacat brutal? De ce numai după ce a fost el însusi atacat si după ce Vadim l-a insultat pe Ion Iliescu s-a hotărît Virgil Măgureanu să spună adevărul în acest caz? Poate fi adevărul un fapt conjunctural? Cîte alte asemenea adevăruri ne ascunde, acum, Virgil Măgureanu? Românii asistă neputincioși la aceste dezvăluiri si la tot acest conflict. Pentru a afla adevărul întreg cît mai trebuie oare să așteptăm? Cine cu cine se va certa în viitor? ■

CAFEAUA DE DIMINEAȚĂ

“Nu ne-am trezit noi - s-au trezit secolii din urma noastră și ne-au scuturat din somn”

Aurel LEON

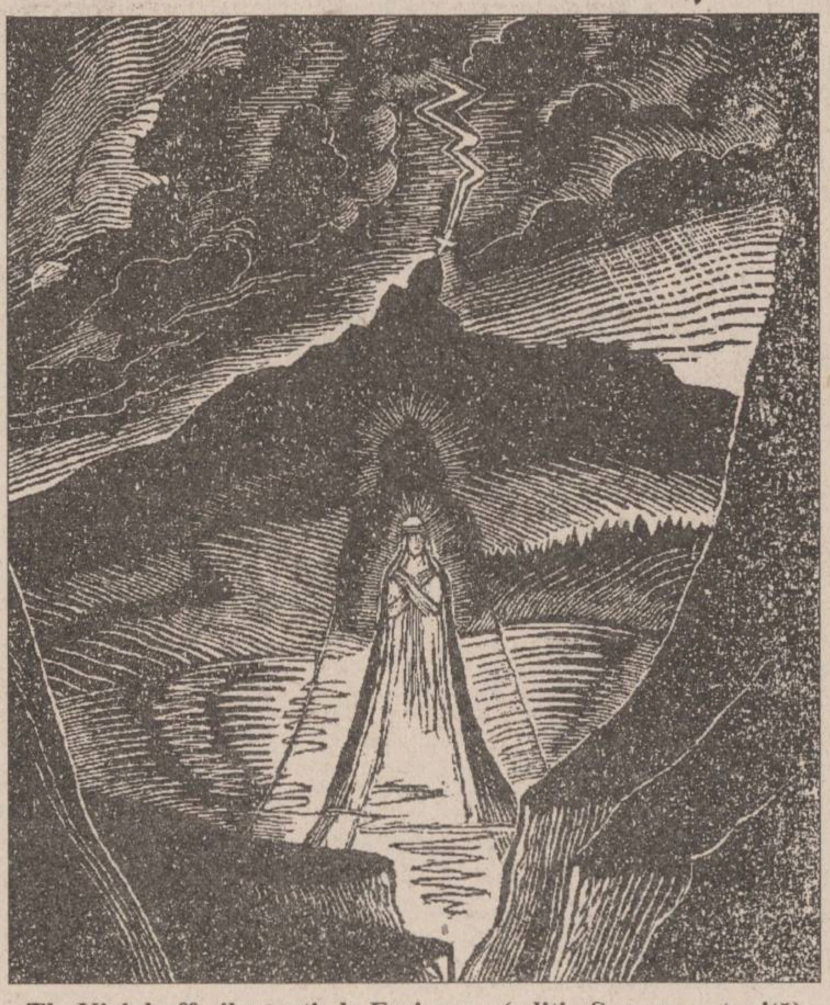

Th. Kiriakoff - ilustrație la Eminescu (ediția Scorpan - topită)

Țara întreagă e în fierbere, respirînd în ritmul lui Eminescu, de la Cernăuți la Cluj și de la Chișinău la Craiova. Parcă nici într-un an n-am fost atît de uniți întru Eminescu - vorba lui Noica. Fată de Eminescu, față de opera lui, noi, cei de astăzi, avem un adînc sentiment de recunoștință, o recunoștință care trece dincolo de predilecțiile noastre personale. Datorăm recunoștință lui Eminescu pentru că el a dovedit în chip suprem, cu rigoarea evidenței incontestabile, că limba românească oferă imense posibilități pentru compunerea poeziei mari. Datorită lui s-a văzut că pentru expresia poetică limba noastră are bogății sigure și inepuizabile. Prin mijlocirea lui, poeziei de limbă românească i s-au deschis toate drumurile pentru o dezvoltare infinită. Curentul eminescian aparține acum istoriei literaturii. Nimeni, astăzi, nu mai imită pe Eminescu. Cu toate acestea, cîntecul lui sună și azi tot așa de curat, tot așa de adînc cum a sunat și în inimile celor care l-au ascultat chiar pe poet rostindu-l.

Nici unul din aceștia nu mai este în viață. Nici cei care s-au născut cînd Eminescu încă mai trăia nu mai sînt mulți. Scade, astăzi, tot mai tare chiar și numărul acelora care au cunoscut oameni contemporani cu Eminescu, oameni care au stat de vorbă cu el.

Îl ascult la radio, citind din Eminescu, pe Sadoveanu și-mi aduc aminte că în perioada 1930-40 era foarte palidă preocuparea pentru opera eminesciană. Am impresia că în ultimii ani crește interesul pentru Eminescu și datorită situației noastre istorice, Eminescu a devenit un simbol la Chișinău și Cernăuți, unde se afirmă că “trăim într-o limbă”, expresie dragă deopotrivă lui Mircea Eliade și lui Cioran.

Una din trăsăturile fundamentale ale operei eminesciene o formează, fără îndoială, organicitatea, în sensul că aceleași idei directoare sînt consecvent urmărite în toate sectoarele scrisului său și de-a lungul întregii vieți. Exemplul cel mai elocvent ni-l oferă interesul poetului pentru istoria națională și universală.

Mărturiile contemporanilor îl înfățișează ca un bun cunoscător al istoriei antice încă din anii studiilor liceale. Geniu pustiu, scris în tinerețe, este, în cea mai mare parte, un jurnal al revoluției românilor din Transilvania în 1848.

Epoca studiilor universitare la Viena și la Berlin marchează noi direcții în preocupările lui Eminescu pentru istorie. Poetul audiază cursurile unor profesori celebri și manuscrisele sale cuprind numeroase însemnări de istorie universală. Pregătirile ce le face pentru trecerea doctoratului ni-l arată, pe de altă parte, în postura de cercetător al arhivelor din Polonia, cînd semnalizează prezența, aici, a unor documente privitoare la trecutul nostru, despre care avea să relateze și B.P. Hasdeu mai tîrziu.

Încă, pe bună dreptate, cercetătorul D. Vatamaniuc conchide: “Istoria îi furnizează lui Eminescu argumente pentru demonstrațiile sale. Merită să rețină atenția, ca un fapt deosebit, opinia sa cu privire la vicisitudinile prin care a trecut poporul român, vicisitudini care l-au împiedicat să ocupe, multă vreme, locul ce i se cuvenea între țările continentului european”.

Iată cîteva citate extrase din manuscrisele poetului, în întregirea ideii:

(f. 182) Nu ne-am trezit noi - s-au trezit secolii din urma noastră și ne-au scuturat din somn.

(f. 393) Punctul nostru centrifugal - mater parens - e Ardealul - punctele centripetale sunt cele ce se-nclină de-a lungul rîurilor noastre.

(f. 396) Ideea de unitate a imperiului roman al răsăritului a fost sîmburul, sau mai bine zis, direcția de mișcare a grupului de popoare din triunghiul tracic și din Dacia. Grecii s-au substituit romanilor, grecilor li s-au substituit turcii (...) Acea idee de unitate trebuie folosită, trebuie întărită prin deșteptarea elementelor comune din popoare, fie acele elemente de conformatiune fizică, fie de conformațiune psihică, fie ele întemeiate pe identitatea radicalului rasei, a tracilor, a tracoilirilor, fie pe identitate de limbă. Dacă nu vom voi nici unul să-i lăsăm, turcul va dispărea prin propria lui slăbiciune și o ginte nouă, despărțită poate după limbă dar una în interesele ei, (î)l va substitui.

(f. 417 v) Această sumă de energie a spart beșica legilor sub Radu Negru, Corvin și sub Dragoș, a fondat țările și a ajuns la culmea gloriei românești începînd de la Mircea cel Mare și sfîrșind cu Ștefan cel Sfînt. Și unde e mare vitejia și umilința de sine e mare; e un adevăr mare al sumei de forțe care toate stau în raport. Lui Dumnezeu gloria.

Clopotele Putnei aduc țării vestea că la Ipotești... ■

CĂRȚI ȘI ZILE

Noutăți la Nemira și un p.s. plastic

Noi apariții editoriale, semnalate de Liviu Antonesei

Prin producția de carte, *Nemira* este, probabil, cea mai puternică editură românească a momentului și una din cele mai importante din Europa de Est. Din fericire, productivitatea este dublată de o preocupare constantă pentru calitate, astfel încît și producția menită să aducă bani merită toată atenția. Mă voi referi astăzi la cîteva din ultimele apariții ale editurii - cîteva din cele cîteva zeci care au apărut dinaintea Sărbătorilor încoace.

Aș semnala, mai întîi, cea de-a parta carte din seria ***Opere complete*** dedicată extraordinarului istoric și filosof al religiilor Ioan Petru Culianu - ***Gnozele dualiste ale Occidentului***, carte apărută la Paris în 1990, tradusă imediat în peste zece limbi și retipărită după moartea savantului în Statele Unite într-o versiune complet refăcută. Ediția de față este o traducere după cea dintîi versiune, dar seria de Opere va propune cititorului și pe cea de-a doua. Este un lucru important, pentru că Ioan Petru Culianu și-a remaniat lucrarea în funcție de schimbarea perspectivei metodologice survenită după 1990 - este vorba, în primul rînd, de introducerea ***teoriei fractalilor*** în studiul religiei și al culturii în general, de accesul ultimului Culianu la un fel de ***mathesis universalis***. De altfel, această importantă schimbare de viziune este analizată cu acuratețe în splendida post-față a lui Horia Radu Patapievici. Nici nu se putea o mai bună însoțire decît aceasta dintre Culianu și Patapievici, cel mai interesant eseist român apărut după decembrie 1989.

René Girard era cunoscut în România mai ales prin una din cărțile sale de început - ***Minciună romantică și adevăr romanesc***, apărută la Univers pe la începutul anilor ‘70. Editura ***Nemira*** a avut fericita idee să traducă ***Violența și sacrul***, prin care, în 1972, Girard inaugura un nou înțeles al conceptului de ***sacru***. Această nouă înțelegere a sacrului îl conduce pe autorul francez spre interpretări noi și pretinente pentru o mulțime de teme mitice și rituale: gemenii, frații dușmani, dublul, masca, incestul, sărbătoarea, sacrificiul etc, ajungînd în final la ideea unității tuturor riturilor. Îmi place să cred că ***Nemira*** va continua această operă de introducere a lui Girard în cultura noastră, prin traducerea celorlalte cărți în care autorul își dezvoltă concepția sa înnoitoare despre sacru și fenomenele conexe: ***Lucrurile ascunse de la începutul lumii*** și ***Țapul ispășitor***. Excelentă traducerea Monei Antohi. Să nu uit să menționez că traducerea ireproșabilă a cărții lui Culianu aparține Terezei Petrescu, sora autorului.

În sfîrșit, aș vrea să semnalez apariția romanului ***Balamuc sau pionierii spațiului*** de Caius Dobrescu, cel de-al treilea cîștigător al concursului de proză al editurii ***Nemira*** pe anul 1993. După ***Te pup în fund, Conducător iubit*** de Daniel Bănulescu și ***Amantul Colivăresei*** de Radu Aldulescu, iată că a venit și rîndul tînărului scriitor brașovean. Ce să spun? Nemira a avut o “mînă” extraordinară la concursul său de proză de acum doi ani. Fiecare din premianți, în felul său propriu, pentru că sînt foarte diferiți, anunță mari opere posibile. Să-i ajute Dumnezeu să continue așa cum au început. În cel priveste pe Caius Dobrescu, mă voi limita la citarea fragmentului pe care el însuși la ales pentru coperta a patra a volumului: “Vasile a rămas cu chibritul stins în mînă, cu țigara stinsă între buze. Duioșia de mai înainte încă plutește în el. Cum adică? Femeia LUI e undeva, departe, singură, stingheră, printre străinii hapsîni, printre unguri...

E drept, și ea e pe jumătate unguroaică, dar totuși... Și de ce?

Fiindcă vrea ăsta? Fiindcă ăstuia i-a căcat mintea să interzică avorturile? Adică cine e ăsta, ca să-i interzică lui Păltînea Vasile? Și copiii, care se spune că au murit în incubatoare cînd a luat Idiotu' curentul... Și porcăria asta de salam cu zgîrciuri... Și gradația la salariu cu care l-au păcălit pe el, pe Vasile... Păi dacă vrea să-i interzică ceva lui Păltînea Vasile, Bombardieru', să poftească aici, de față! Să vedem cine e mai tare, cine are mai multă putere de distrugere. Să vină să se ***bată*** cu Păltînea Vasile! Asta face un ***bărbat***, dacă are sînge în pulă!” Istoria lui Păltînea Vasile și a altor români curajoși merită citită pînă la capăt! ■

P.S. Despre volumul întîi din ***Iașul vernisajelor*** de D.N. Zaharia a scris cu competență, pe larg, în ***“Monitorul”***, Val Gheorghiu. Mă alătur fericitelor cuvinte ale autorului cronicii și-i mulțumesc lui D.N. Zaharia pentru că a crezut de cuviință să-mi dedice

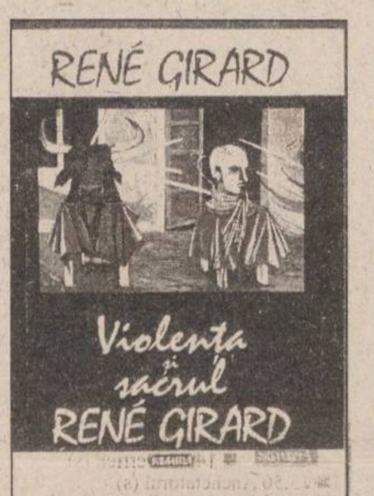

cartea, socotindu-mă un fel de catalizator al acesteia. Adevărul este că eu nu am făcut decît un singur lucru - i-am oferit o rubrică permanentă în ***Timpul*** tocmai datorită admirației pe care o am față de felul în care D.N.Z. înțelege artele plastice și scrie în marginea acestora. În fond, cartea s-a scris lună de lună. S-a scris de la sine, dar prin mijlocirea dăruitului ei cu har autor. Sper ca editura ***Cariatide*** să continue publicarea volumelor lui D.N.Z. despre arta plastică ieșeană. Este unul din cei mai pătrunzători cunoscători ai fenomenului. Și unul dintre cei mai onești.

UNGHIUL DE TRAGERE

Cîini de pripas

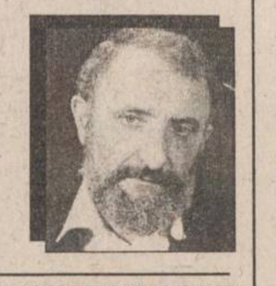

Val CONDURACHE

Omul obișnuit, care și-a văzut, înainte de 1990, de meseria lui, care va fi fost, nu s-a lovit de factorul politic în măsura în care a făcut-o scriitorul. Cu excepția cadrelor didactice universitare, ori a cercetătorilor din cele mai felurite domenii, a căror existență a depins nu numai de factorul politic din ierarhia imediat superioară, ci, într-un grad mai mic sau mai mare, de întreaga scară birocratică, ceilalți oameni s-au ciocnit doar de activiștii mărunți, veniți în inspecție, ori de factorul local de conducere, care nu era promovat niciodată în baza competenței, ci doar în funcție de obediența arătată partidului. S-ar putea să existe și alte categorii care au depins nu doar de șeful ierarhic, ci de întreaga structură, dar eu nu le cunosc. Dacă păcătuiesc ignorîndu-le, îmi cer iertare. Sînt chiar dispus să revin asupra discuției, dacă mi se pun la dispoziție argumentele necesare. Mă voi limita la un domeniu, al scrisului, pe care îl cunosc cel mai bine și de unde pot extrage exemplele elocvente pentru demonstrația pe care vreau s-o fac.

M-am întrebat, la un moment dat, dacă omul de pe stradă înțelege, în toată dimensiunea ei, “restaurația” din cultură. Orice om normal își poate pune întrebarea: dacă există libertatea de exprimare, de ce se mai plîng scriitorii, aflați, cei mai mulți dintre ei, în opoziție, de revenirea în forță a foștilor comuniști? N-au fost și ei, în cea mai mare parte, membri de partid? Întrebarea este, în felul ei, corectă și tocmai de aceea răspunsul nu este simplu de dat. Inclusă în arta propagandei, cultura a impus exigența partidului comunist: nici un angajat al unei instituții de cultură nu poate ocupa o funcție în atingere cu propaganda fără a fi membru de partid. Doreai să lucrezi la un ziar, la o revistă, la radio, la TV, într-un teatru, la o editură? Angajarea era condiționată de înscrierea în partidul comunist. Cine nu era membru de partid era, cel mult, corector la o revistă, eventual cu o jumătate de normă. Cine era membru de partid, dar nu dădea semne de supunere limpezi, ieșea la pensie simplu redactor. Cine scria, de ziua tovarășului, ori la aniversarea partidului, cîteva rînduri silnice avea șansa să promoveze șef de secție. Însă ca să ocupe un post de conducere era obligatoriu să-ți vinzi conștiința, într-o formă sau alta. Nu conta valoarea literară (deși, între cei care au făcut pactul cu diavolul s-au numărat și scriitori de valoare), ci doar “fidelitatea”.

Aici am vrut să ajung. Între noi, scriitorii, ne știm locul în istoria vie a literaturii române, mai bine chiar decît ni-l fixau criteriile care funcționau doar pe jumătate, ale criticii. Înainte de decembrie 1989, lucrurile erau limpezi: de o parte stăteau “rebelii”, scriitorii citați săptămînă de săptămînă de “Europa liberă”, de cealaltă parte erau “politrucii”, pripășiți în redacții controlate în totalitate de partid și de securitate. Regimul comunist a interzis, totuși, accesul acelora în structurile de vîrf ale puterii. Avea intelectualitatea pro-occidentală un fief al ei cu lideri de opinie? Se inventa în grabă un fief (Luceafărul, Săptămîna) pentru oamenii puterii comuniste. Diferența de valoare dintre o grupare și alta se citea cu ochiul liber, nu era nevoie s-o mai semnaleze și “Europa liberă”, deși făcea bine c-o semnala și de departe.

Începînd cu 1990, toți acești servitori ai dictaturii, care nu au crezut nici o clipă că ar fi lipsiți de har, și-au reluat ofensiva, profitînd de gafele lui Petre Roman și servindu-se cu abilitate de politica atît de ambiguă a președintelui Ion Iliescu, a cărui încăpățînare de-a crede în oamenii de lut ai comunismului ține loc de voință. Spre stupoarea scriitorilor, în cei șase ani care au trecut de la evenimentele din decembrie 1989, echipa de cenzură comunistă a revenit pe posturi aproape echivalente în cultura națională. Dl Mihai Ungheanu e secretar de stat în Ministerul Culturii, după ce a servit comunismul douăzeci de ani la revista “Luceafărul”. Corneliu Vadim Tudor s-a văzut senator și secretar al Senatului României (dacă cineva îmi spunea în 1989 că revenirea democrației în România va produce o asemenea contrarietate îl scuipam între ochi!), pe plan local restaurația a cunoscut o explozie de-a dreptul cutremurătoare. Iar nu demult, un tovarăș care se ocupa, în 1982, cu cenzura, din partea Consiliului culturii și educației socialiste, ori a comitetului central, nu mai țin minte exact, un oarecare George Timcu, apare la televiziune, ca director într-o secțiune a Culturii Naționale. Sub vălul democrației se țese o pînză sinistră, în care nu știu ce contează mai mult: fosta obediență, rețeaua mafiotă, ori refacerea, din ordin, a fostelor structuri. Ne prinde isteria nu pentru că nu am avea din ce trăi, slavă Domnului, trăim, chiar dacă doar la limita decenței!, dar ne ștergem la ochi cu neîncredere, privim calendarul, da! sîntem la sfîrșitul lui 1995, iar statul încredințează un segment al culturii pe care îl subvenționează unor oameni pe care comunismul i-a tratat cu mai mult dispreț. Aici e adevărata sfidare. De aceea nu poate exista conciliere. Iar vina nu aparține opoziției, pentru că nu acceptă să coabiteze cu persoane discreditate, ci în exclusivitate puterii, care nu găsește în preajma ei decît cîini de pripas. ■

DEMISTIFICĂRI

Istoria națională și istoricii de partid (II)

col(r) Marin PÂRVULESCU

Invocarea, de către istoriografia comunistă, a “dictaturii regale” și a “politicii externe inadecvate a regimului burghezo-mosieresc” drept cauză a pierderilor teritoriale, nu rezistă în fața unei oricît de modeste judecăți. De asemenea, este lesne de înțeles că un șef de stat “avid de putere și înclinat spre dictatură personală”, așa cum îl caracterizează din păcate, potrivit unui șablon perimat, chiar și istoricii de bună credință pe regele Carol II, nu părăsește de bunăvoie puterea, așa cum a procedat acesta. În 1938 regele României deținea în mîinile sale, toate pîrghiile puterii și era susținut fără rezerve, de către șefii militari și de către marile personalități ale vremii; printre care Nicolae Iorga, Armand Călinescu, Gheorghe Tătărescu, pentru a-i cita doar pe cei mai proeminenți.

După ce, în mod firesc, promovase o politică prooccidentală timp de aproape douăzeci de ani și, implicit, distanță față de Germania hitleristă și de Rusia stalinistă, România se afla în anii 1938-1940, fără voia ei și nu din vina oamenilor săi de stat, victimă a unui scenariu pe baza căruia aveau să se deruleze evenimentele dramatice care au culminat cu dezlănțuirea celui de al doilea război mondial, singură în fața unor dușmani declarați.

Partidele politice nu aveau nici o posibilitate reală de a găsi soluții eficiente, motiv pentru care evitau în mod deliberat guvernarea. Grupările politice extremiste, manipulate de la Moscova și de la Berlin deveneau din ce în ce mai incisive și mai violente, contînd pe sprijin extern. Singura putere în stat care nu se putea sustrage implicării în menținerea stabilității era instituția monarhică, motiv pentru care regele și-a atribuit prerogative excepționale, în consens cu cercurile politice interne cele mai reprezentative.

În vara și toamna anului 1940, poporul român va ajunge la punctul culminant al umilinței și suferințelor sale și nici o voce din Europa și din lume, nu se va ridica în apărarea României aflate literalmente în menghina celor două mari puteri agresoare europene și a protejaților lor.

Dar, în ciuda acceptării, sub amenințarea cu o agresiune militară devastatoare, a sfîrtecării teritoriului său, țara noastră era însă departe de a-și fi găsit liniștea.

Evenimentele ulterioare aveau să demonstreze că România nu putea fi ocolită de confruntările militare ce aveau să se extindă de la Atlantic și pînă la Urali.

Diplomat de mare anvergură, așa cum va trebui să fie recunoscut, mai devreme sau mai tîrziu, Carol II a sesizat că singura șansă de supraviețuire ca stat a României, era acela de a trece în tabăra Germaniei care, în urma încheierii unui pact cu Moscova, ce nu era doar unul de “neagresiune”, era și tabăra acesteia. El a avut luciditatea totodată, să înțeleagă faptul că România nu va putea realiza această alianță salvatoare, atîta timp cît el însuși, cunoscut ca antigerman și anticomunist declarat, se va afla în fruntea țării. Nedovedindu-se un obsedat de putere, așa cum mai este încă și în prezent considerat și punînd interesele superioare de stat înaintea intereselor proprii, regele Carol II a săvîrșit un gest semnificativ de patriotism, părăsind tronul pentru a da țării posibilitatea realizării unei schimbări, care altfel nu era posibilă.

Mai mult decît atît, el nu a plecat pur și simplu, întorcînd spatele țării. Sesizînd că, datorită vidului de autoritate creat prin plecarea sa, va apărea pericolul acaparării puterii, fie de către mișcarea legionară susținută de Germania, fie, mult mai grav, de către agentura prosovietică grupată în organizațiile comuniste ilegale, manipulate cu profesionalism de către NKVD, a numit un conducător al statului în persoana celui mai intransigent și competent general al armatei romane, Ion Antonescu.

Prin această nouă redistribuire a puterilor în stat, Carol II a urmărit să compenseze lipsa de experiență a mult prea tînărului, pe atunci, urmaș la tron, într-o perioadă în care nori negri se adunau încă deasupra țării noastre.

Nici un om de bună credință, analizînd acum, pe îndelete, în condiții de liniște și cu hărțile pe masă, nu poate pretinde că România ar fi putut adopta alte soluții mai eficiente și mai potrivite, decît au făcut-o la vremea respectivă cei pe umerii cărora se afla atunci răspunderea pentru destinele neamului românesc. ■

VIAȚĂ DE TELEMAN

Bubico & Funar

Bogdan ULMU

Anca Arion era o fată simpatică; ei bine, de la o vreme, pe Tele 7 abc, ce credeți că-mi face? O ia pe urmele Smaragdei Jeleu! ■ Păi, nu-i bine, fata moșului: că de la tine aveam alte pretenții... ■ Domne', iar de celebra avocată Ana Niculescu nici nu vreau să mai aud: Sînt deja intoxicat de rotunda ei figură, cu cea mai proeminentă strungăreață din lume. ■ Dacă tipa s-ar limita la fo' trei-patru domenii, ar mai merge - am zice că-i renascentistă (ori, enciclopedistă); da' fata bagă botu' în toate domeniile, frați căuzași, provocînd complexe intelectualilor! ■ Oricum, nu-i de colo să fii specialistă în Chrishnamurti, Barbu Delavrancea, cheile de 14 și vegetarianism, în aceeași perioadă! ■ Nicimani tv, v-am mai rugat și-n alte dăți: menajați-l pe Florin Mitu! Dați-i leafa, da' nu-l mai chemați în emisie, că se bîlbîie sireacul - cam de 3-4 ori pe seară! ■ Cel mai mediatizat director din București, Mihai Gheorghe ot Muzica, ce credeți că ne turti în pălărie? O veste ciudată: Cică, adicătelea, cam 60 la sută din vînzările mega-magazinului său sînt cu... muzică populară! ■ Nu ăsta ar fi necazul; ci faptul că (oare de ce?) răsfățatul Mihai Gheorghe face unele aprecieri caraghioase: “Cîntăreții de muzică populară sînt ***mai adevărați***, mai autentici!” - zice falsa vedetă a tvr 1. ■ Eu cred că și Pavarotti nu-i fals; poate nici Nana Mouscouri nu-i artificioasă; cred că însuși Temisan are ceva fior; da' dacă domnului Gheorghe - mediatizatul nostru director de magazin - chestia i se pare așa, doar n-o să ne punem contra. ■ Că nu mai pupăm nici un compact-disc pe dai boji'... ■ Duminică, tot pe tv 1, o nouă versiune a celebrei schițe caragialene ***Bubico.*** Cu Mălăele & Țuca Cercel. ■ Cred că atunci cînd o arhivă are două cunoscute reușite cu acest subiect, nu mai are sens să o facă și pe a treia! ■ Ori, dacă e s-o facem, să aducem ceva nou: dar noul nu-i așa de găsibil precum... vechiul. Păcat! ■ Domnul Snegur, acest strămoș al bou-vagonului, a trecut prin Iași așa cum ar trece prin Biafra! Nu a vrut să dea interviuri decît cu voie de la poliție! ■ Era mai bine să-i fi spus careva că la noi chiar s-a desființat cenzura (că poate nu crede). ■ ***Europa Nova*** ne-a prezentat un fel de clip involuntar - căci fratele nostru mai mic (?) n-a apucat să ia legătura decît cu televiziunea acreditată. ■ Cu Regele Mihai ne obișnuisem; da' acu' nici țareviciu Mircică n-are loc de-ntors?! Zău că nu-i a bună! ■ Mă miră: eu, cînd am stat în Chișinău (cam doi ani) am fost lăsat să iau contact cu masele; care mase nu au avut, față de mine, decît trei tentative de omor. ■ Da' măcar am putut schimba cîteva vorbe civilizate, precum “skatina!”, “bleadi!”, “sfoloci!', “ubiriivo na hui!”, etc... ■ Pesemne eu mi-s mai popular, deoarece ***nu*** m-au numit președinte... Viorel Sălăgean va fi exclus din partidul său iubit (PUNR). Așa-i trebuie: cine se ia cu Funar rău/ să-l ferească Dumnezeu/ că e șarpe de Dudău/ d'ăl verde de muscă rău/ măi Sabino! ■ Dl Vasile Lupu a convocat o conferință de presă în care a arătat că e pe nasoale cu Birotica și cu dl Solcanu, care a promis gaz în casă celor ce vor vota PDSR... ■ Și eu l-aș vota, da' am deja gaz în casă! ■ Dl Solcanu ar trebui să promită altceva, ca să intereseze intelectualii: glorie, spre exemplu, că glorie n-am! ■ Sau miliarde - că nici d'astea nu prea văd prin contu-mi bancar... ■ ASIROM a anunțat că nu mai face asigurări pentru călătoriile cu avionul; nici pentru cele cu SNCFR. ■ Te cred... Senatorul Vasile Popovici a vorbit civilizat, duminică seara, pe tv 1, susținînd că jocul lui Vadim & David, contra lui Măgureanu, ar însemna ofensiva fostei Securități contra actualului SRI. ■ Cică ar fi o răfuială a ceausiștilor, cu iliestiștii. ■ În primul rînd, eu cred că unele servicii de-aia ***sînt secrete***, ca să nu-și bage botu-n ele toți ciumații... ■ Și-apoi, cum era de așteptat, butimaniacul a replicat imediat, susținînd că domnul V. Popovici nu are voie la tv; sau dacă va fi dat totuși pe post, desigur, să fie programat la emisiunea ***Comici vestiți***... ■ Cine vorbeste?! ■ Cei din tv au cerut mărirea salariilor cu 65%; da' ei au aflat cît cîștigă un ziarist de la ***Opinia***? Păi... ■ Spirituale dialogurile filmului ***Cînd Barry a cunoscut-o pe Sally***; mi se pare că actrița, cel puțin, excela printr-un joc modern și subtil. ■ Ca de obicei, de ziua lui Eminescu s-au spus lucruri inteligente (5%) și idioate (restul). Altfel, desigur, poetul e minunat. ■ Știa Țuțea ce știa, cînd susținea că un intelectual nu trebuie să scrie, ca să nu încapă pe mîna (guru) proștilor! ■ Drept care, chiar și eu, închei. ■ Pa!

AZI A APĂRUT

MOLDOVENEASCĂ

PUBLICAȚIE DE EXPRESIE ȘI CIRCULAȚIE NAȚIONALĂ

BOMBA DE CAUCIUC

DIN SUMAR:

Dulceato, să știi că și eu fac gropițe cînd zîmbesc. Dacă nu mă crezi, întreabă-i pe Ceaușești
Pot să vă ciugulesc un pic din palmă, precum o păsărică ce sunt?

Cînd două doamne se ceartă de la ciocan, Ion seceră-n stînga și-n centru-dreapta

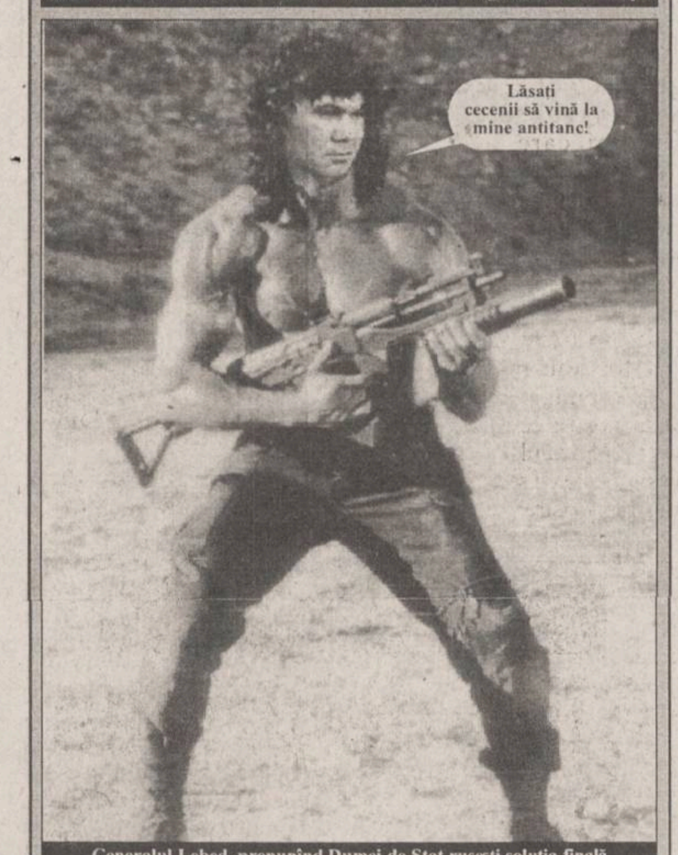
Lăsați cecenii să vină la mine antitanc!

Generalul Lebed, propunînd Dumei de Stat rusești soluția finală

Dom' profesor, nu vă supărați, mai stați mult pe Buda, c-am vrea să ne răzbunăm și noi puțin?

Ghiță Funar, la o vizetă, și Manolescu la un colac, pac-pac

Vă prezentăm rezolvarea pozelor din numărul trecut. Pentru informații suplimentare umflați de urgență "Bomba de Cauciuc"

CARNETUL ZILEI

VREMEA

-16° – -7° C

Vremea se mentine deosebit de rece noaptea si dimineața. Cerul va fi variabil la noros. Izolat, va ninge slab. Vîntul va sufla slab la moderat, cu intensificări de pînă la 60 km/h, din sector nordic. Temperatura aerului va înregistra valori minime cuprinse între - 16 ° și - 13 ° C, iar maxime între - 10 ° și - 7 ° C. **(Mihaela GÎRȚU - Centrul de Prevedere a Vremii Bacău)**

PRO TV

7,00 Ora 7, bună dimineata! Din sumar: Stiri; Informații utile; Concursul emisiunii; Sport; Meteo; Reportaje; Revista presei; Muzică ■ 8,30 Film serial: Capcana timpului (r) ■ 9,15 Sport la minut - știri sportive ■ 9,30 Film serial: Paradise Beach (r) ■ 10,00 Film serial: Spitalul de urgentă (r) ■ 11,00 Film serial: Secrete de familie (r) ■ 12,00 Fotbal american ■ 12,50 Doar o vorbă să-ti mai spun... ■ 12,55 Stirile PRO TV ■ **13,00 Film serial: Oameni în toată firea** (r) ■ **13,30 Turneul celor cinci natiuni: Retro 1995**. ■ 14,00 Fotbal: rezumat Spania ■ 14,30 Arte martiale: Secretele samurailor. Este prima emisiune dedicată miilor de practicanti ai Artelor Martiale. Competitii, interviuri, tradiție și spectacol. Pentru început o retrospectivă de judo pe anul 1995, un concurs de KATA feminin și un spectaculos meci de KICK-BOX profesionist. Pînă la următoarea întîlnire Teodor Avrămescu vă spune SAYONARA ■ 15,00 Talk show: Deșteaptă-te, române! (r) ■ **16,30 Film serial: Paradise Beach**, ep. 33 ■ 17,00 Film serial: MASH (r) ■ 17,30 Film serial: Capcana timpului, ep. 33 ■ 18,15 Baschet: NBA Action ■ 18,45 Sport la minut - știri sportive ■ **19,00 Film serial: Oameni în toată firea**, ep. 31 ■ 19,30 Stirile PRO TV ■ 19,55 Doar o vorbă să-ti mai spun ■ **20,00 Film artistic: Febra junglei** (SUA, 1991). Regia Spike Lee. Cu: Wesley Snipes, Annabella Sciorra, Spike Lee, Ossie Davis, Ruby Dee, John Turturro ■ 21,55 Știrile PRO TV ■ 22,00 Film serial: MASH, ep. 27 ■ 22,30 Film serial Robocop, ep. 6 ■ 23,30 Povești adevărate ■ 0,00 Știrile PRO TV ■ 0,05 Sport la minut - știri sportive.

TELEVIZIUNEA NAȚIONALĂ

TVR 1

7,00 TVM. Telematinal ■ 8,30 La prima oră ■ **9,20 Film serial (r): Santa Barbara** (SUA), ep. 315 ■ **10,05 Moda pe meridiane.** Documentar. (NBC Super Channel) ■ 10,35 Videocaseta muzicală ■ 10,50 Videolexicon ■ **11,50 Film serial (r): Iubiri amăgitoare** (Venezuela), ep. 87 ■ 12,40 Desene animate: Noi povestiri din orașul cu palmieri (Japonia) ■ 13,10 Muzica pentru toti. Integrala capodoperelor ■ 14,00 Actualități ■ 14,10 TVR Iași ■ 15,05 TVR Cluj-Napoca ■ 16,00 Actualități ■ **16,10 Magazin sportiv** ■ 17,00 Microrecital Angela Similea ■ 17,15 Ecleziast '95 ■ 18,00 De la lume adunate ■ 18,30 Desene animate: Grand Prix (Franța) ■ 19,00 Sensul schimbării ■ **19,30 Film serial pentru tineret: Fata și băieții** (Franta, 1993), ep. 146 ■ 20,00 Actualități. Buletin meteo; Telesport ■ 20,45 Publicitate ■ **20,50 Film serial: Middlemarch** (BBC, 1994). Ultimul episod ■ **21,50 Universuri paralele.** Amnezie. Partea a doua. Adaptare TV după proza fantastică a lui Mircea Eliade ■ 22,35 Totul despre muzică. Concurs ■ 23,05 Actualități ■ 23,20 Confluente ■ 23,50 Întîlnirea de la miezul nopții. Informatii din viata și activitatea grupurilor rock românești și internationale ■ 0,45 Tenis. Australian Open. Rezumat primit de la Melbourne.

TVR 2

7,00 La prima oră ■ 9,20 Ora de muzică ■ **10,05 Magazin Satelit.** Panoramic european ■ 11,30 Desene animate: Apărătorii Pămîntului ■ 12,00 Gong! (r) ■ 12,30 Concertino. Emisiune muzical-coregrafică ■ 13,00 Ala-Bala-Portocala! Desene animate; Muzică; Jocuri ■ 14,00 Actualități ■ 14,10 Ritmuri muzicale (WorldNet USIA) ■ **14,25 Film serial: Fratii** (Coreea de Sud, 1994). Premieră pe tară. Ep.1 ■ 15,25 De lingua latina ■ 15,55 Desene animate ■ **16,20 Film serial: Inimă sălbatică** (Mexic), ep. 53 ■ 17,05 Mini-eco. Emisiune de educație ecologică ■ **17,45 Film serial: Iubiri amăgitoare** (Venezuela), ep. 92 ■ 18,30 Emisiune în limba maghiară ■ 20,00 Pro memoria. Dumitru Steanță: adevăruri despre "Sumanele Negre" (III) ■ 20,30 Turist-Club. Între clăpari și...paltonari ■ 21,00 TVM. Mesager ■ 21,30 Tradiții ■ **22,00 Film serial: Santa Barbara** (SUA), ep. 323 ■ **22,45 Un secol de cinema: Cinematograful european** (II); Artistul în Pămîntul Făgăduinței. Regia: Kevin Brownlow și David Gill. Lectura și comentariul Kenneth Brannagh. ■ 23,45 Jazz-Fan. Out of Print & Celine Rudoplh la Festivalul de Jazz București, 1995 (II) ■ **0,15 Bătălii aeriene**. Ep.9: Trupele aeropurtate (NBC Super Channel)

TELEVIZIUNE PRIN SATELIT - RECOMANDĂRI

M6

■ 11,50 Străzile din San Francisco (s): "Evadarea"
■ 13,00 Ce vrăji a mai făcut nevasta mea? (s)
■ 13,25 Căsuța din prerie (s)
■ 14,25 M6 Kid. Magazin pentru tineri
■ 18,40 O familie pentru doi (s): "Fanny are un Q.I. exceptional"
■ 19,10 Agenția Acapulco (s.p.)
■ 20,00 Codul cuantei (s.a.)
■ 21,45 Tunelul (co.). Regia Yves Boisset; cu: Götz George, Macha Meril.
■ 23,25 Suspectul inimaginabil (f)

TF1

■ 10,30 Club Dorothée (magazin pentru tineri)
■ 15,25 Dallas (s)
■ 16,25 Hunter (s): "Dragoste, ură și sport"
■ 18,20 Filosofia lui Philippe (s)
■ 20,05 Agenția riscului (s)
■ 21,50 Columbo (s): "Moarte și șampanie"
■ 23,30 "Cît costă?" (mag.)
■ 1,00 Ushuaia (magazinul extremelor)

France 2

■ 9,35 Cu dragoste al dvs. (s)
■ 10,00 Dragoste, glorie și frumusete (foileton, ep. 1604)
■ 14,45 Derrick (s)
■ 15,50 Anchetatorul (s)
■ 16,45 Hartley (foileton, ep. 37)
■ 17,30 Anul II B (s): "Calea spre artă"
■ 18,05 Ce mai e nou, doctore? (s)
■ 18,30 Sărbătoare acasă (s): "Dacă într-o noapte de furtună..."
■ 21,55 De două ori 20 de ani (f). Regia Livia Gian Palmo; cu: Maria-Angela Melato, Valérie Milillo.

7

■ 10,15 Cine-i șeful aici? Petrecerea cocktail (co./r, SUA, 1984)
■ 10,40 Show-ul lui Bill Cosby. (co./r, SUA, 1984)
■ 11,10 Love Games (co., SUA, 1990)
■ 13,00 Remington Steele. Noroc în deșert (s.a., SUA, 1986); cu: Stefanie Zimbalist, Pierce Brosnan
■ 14,35 Chaos la puterea a zecea. Cîteva grame în plus (co., SUA, 1989)
■ 16,10 Mica noastră fermă. Cel mai bun jucător (s., SUA, 1978)
■ 17,10 Desene animate și program pentru copii
■ 18,30 Toți sub același acoperiș. Toți o iubesc pe Stephane! (co., SUA, 1993)
■ 19,00 Cine-i șeful aici? Angela vede roșu în fața ochilor (co, SUA, 1984)
■ 19,30 Show-ul lui Bill Cosby. Trei în același pat (co., SUA, 1984)
■ 21,00 Străzile din Berlin. Ultima călătorie a Ashantei Star (thriller, Germania, 1995)
■ 23,50 O înșelătorie perfectă (f.p., SUA, 1993). Regia Mitchell Cox

SAT 1

■ 10,00 Cannon. Adăpost la prieteni falși (s., SUA, 1975) cu William Conrad
■ 14,00 Trapper John. M.D. - Îmbolnăvit datorită slăbiciunii creierului (s. SUA, 1982)
■ 15,00 Star Trek. Deep Space Nine (s. SF, SUA, 1993) regia Corey Allen
■ 16,00 MacGyver - Cleo Rocks (s., SUA, 1989); cu Richard Dean Anderson
■ 19,00 Asa e viata! Familia Wagenfeld (s., Germania, 1995);
■ 21,00 Un bavarez la Rügen - ... sînt violenți și înarmați (s., Germania, 1995)
■ 22,00 Tango criminalistic - Nevinovăția (s.p., Germania, 1995)
■ 23,00 Piket Fences - S-a întîmplat lîngă gardul grădinii - Înalta judecată (s.p., SUA, 1994)
■ 1,00 Febra sîngelui (f.p., Italia/ Marea Britanie, 1972); regia Silvio Narizzano; cu: Telly Savalas, Franco Nero.

RTL TELEVISION

■ 9,05 Springfield Story (s. ep. 2363)
■ 10,05 Clanul din California (s. ep. 1682)
■ 11,00 Frumos și bogat (s. ep.1372)
■ 14,00 Hobby-ul ei este crima. Trei asasinate prea mult (s.p.)
■ 15,00 Bärbel Schäfer. Îmi plac femeile mai în vîrstă. Talk Show
■ 16,00 Ilona Christen. Sindromul LSD. Brusc dispare cheful de sex. Talk Show
■ 17,00 Hans Meiser. Elevii în pericol. Unde sînt profesorii buni? Talk Show
■ 18,30 Între noi. (s. ep. 276)
■ 19,30 Exclusiv - Magazinul vedetelor, cu Frauke Ludowig
■ 20,40 Vremuri bune, vremuri rele (s. ep. 900)
■ 21,15 Ziua socotelilor. Nebunul din Euskirchen (dramă documentară, Germania, 1994)

RAIDUE

■ 8,00 Desene animate: Tom și Jerry, Delfy, Heidi, Pingu
■ 9,15 Zanna Bianca (telefilm)
■ 9,45 Medic de tară (s)
■ 15,40 Cînd se iubește. Ep. 1390
■ 16,10 Santa Barbara. Ep. 1211
■ 19,25 TGS Sport. Editia de seară
■ 19,45 Justitiarii nopții (s): "Sub protectie"
■ 20,50 Go-cart
■ 21,05 Arriba Arriba. Balena

EUROSPORT

■ 9,30 Lumea vitezei - magazinul sporturilor cu motor (r)
■ 11,00 Baschet-magazin. În sumar: Rezultatele competiționale; jucătorul european al săptămînii (Trofeul "Tuborg"); Profiluri de jucători; Topul marcatorilor
■ 11,30 Schi-magazin. O trecere în revistă a principalelor competiții, în special Cupa mondială la schi alpin
■ 12,00 Tenis. Turneul international de la Melbourne. (ziua a treia)
■ 20,00 Magazinul sporturilor cu motor. În sumar: noutăți din campionatele naționale pentru autoturisme din Marea Britanie (BTCC), Germania (DTM), Spania, Italia și Austria
■ 22,00 Box - magazin
■ 23,00 Tenis. Turneul international de la Melbourne. Selecțiuni din meciurile zilei a treia
■ 0,00 Raliul Granada - Dakar. Selecțiuni din această competiție care a durat două săptămîni
■ 1,00 Călărie. Cupa mondială. Retrospectiva preliminariilor din toate zonele, mai puțin Europa

CALENDARUL CREȘTIN-ORTODOX

✝ **Cuviosul Antonie cel Mare**

FARMACII DE GARDĂ

Farmacia nr. 2, Piața Unirii (tel. 116029)

SPITALE DE GARDĂ

Spitalul "Parhon" (tel. 140337):
Clinica a IV-a Medicală,
Clinica a II-a Chirurgie,
Clinica a II-a Obstetrică.

TELEVIZIUNI LOCALE

TVR IAȘI

Pr. I, orele 14,10 - 15,05 - Est Meridian Magazin. Fotograme (evenimente din actualitatea regională) ■ Jurnalul artelor: Zilele "Nicolae Labiș" la Suceava; Centenar V.I. Popa-Bîrlad ■ Estudiantina: Se apropie examenele ■ Vedete în recital: Laurentiu Cazan ■ Videoclipul emisiunii.

EUROPA NOVA

10,05 Mati Nova ■ 11,00 Reporter Europa Nova (r) ■ 11,15 Starea de veghe (r) ■ 11,20 Restitutio (r) ■ 11,45 Film: "Minte criminală" (r) ■ 13,35 Pași pe orizont (r) ■ 16,00 Euromusic ■ **16,20 Film serial: "Cîinele tatii"**, ep. 1 ■ 16,40 Pagini de călătorie - "Egipt" (VIII) ■ 16,45 Pulsul planetei. Pagodele de aur; Șoferi de cursă lungă. ■ 17,15 Desene animate ■ 17,45 Schimbătorul de viteze - emisiune de tineret. Starea civilă: căsătorit; Cu... luciditate, despre "săptămîna chioară"; Dragoste sau interes?; La bine și la rău împreună; Intimitatea cu și fără certificat; Căsătorie, casă, bani ■ 18,50 Starea de veghe ■ 18,55 Publicitate ■ 19,00 Infonova ■ 19,40 Dura lex - emisiune pe teme juridice. Consilier juridic: Valeria Tutuianu ■ 20,00 Videoclip '96 ■ 20,25 Publicitate ■ **20,30 Film: "Femeia e tot femeie"** (prod. Franta; regia Jean Luc Godard; cu: Jean Claude Brialy, Jean Paul Belmondo. Din nou Jean Luc Godard, oferindu-ne o imagine a stării sale de spirit în momentul realizării filmului, o auto-ironie, o proiectie a personalitătii sale. ■ 22,00 Infonova ■ **22,15 Un secol de cinema** - Comedia italiană. **Film: "Sedusă și abandonată"** (prod. Italia; regia Pietro Germi; cu: Stefania Sandrelli, Saro Urzi).

TELE'M

7,00 Magazin matinal - informatii, muzică, revista presei ■ 7,30 "Rîul roșu al vietii" (do) ■ **8,00 "La răscruce de vînturi"** (f., SUA, 1939); regia William Wyler; cu: Laurence Olivier, Merle Oberon, David Niven. Un film realizat în cea mai bună traditie a poveștilor romantice aduse pe ecran în primul deceniu al sonorului. Laurence Olivier, convins de Vivien Leigh, a acceptat în 1938 să joace în "La răscruce de vînturi", un film cu un solid deviz de producție, dar și cu maximă eficientă comercială ■ 9,35 Music Club Tele 'M ■ 10,00 Răzbunarea (s). Ep. 242 (r) ■ **10,50 "Eboli"** (f., Italia-Franta, 1978); regia Francesco Rosi; cu: Gian Maria Volonte, Paolo Bonacelli. Filmul redă întîlnirea întîmplătoare dintre un intelectual, artist, pictor, scriitor, militant politic al partidului "Justitie și libertate", din nord, cu o regiune pe care statul o consideră atît de înapoiată încît o transformă în loc de exil... ■ 13,05 Program Worldnet, în direct de pe satelit ■ 17,00 "Pasiune pentru pescuit" (do) ■ 17,50 Muzică ■ 18,00 Știri ■ 18,15 Reportajul zilei ■ 18,30 Telemedicina ■ 19,00 Concert Händel (partea I) ■ 19,55 Avanpremiera zilei ■ 20,00 Desene animate ■ 20,30 Răzbunarea (s). Ep. 243 ■ 21,20 Publicitate ■ 21,30 "Șoferul" (co), cu Rowan Atkinson - Mr. Bean ■ 22,25 Știri ■ **22,40 "Gheata albastră"** (f.); cu: Micheal Caine, Sean Young

Radio NORD-EST

5,30-10,00 Micul dejun. Emisiune matinală de informatii și muzică; știri din actualitatea locală, informatii utilitare, horoscop, sfatul medicului, informatii economice, concursul diminetii, relatări în direct din diferite puncte ale orașului (6,00-6,30 buletinul de știri și programul Actualitatea preluate de la BBC). realizatori: Iulia Mihalache și Cătălin Elisei ■ 10,00-14,00 Fir direct. Timp de 4 ore în contact direct cu viata orașului: informatii din actualitatea locală, răspunsuri la întrebările ascultorilor, concursuri și muzică. Realizator, Cristina Tilică ■ 14,00-14,30 BBC: Buletinul de știri și Actualitatea ■ 14,30-18,00 Turnul de control. Cea mai importantă emisiune informativă a zilei ■ 14,45 Paralela Sport ■ 16,30 Puls Nord-Est - reportaje, interviuri, relatări din actualitatea locală și natională . Realizator Ovidiu Simonca ■ 18,00-19,00 BBC: Buletin de știri și Actualitatea ■ 19,00-21,00 Buzduganul de seară. Emisiune de divertisment: muzică și concursuri. Realizatori: Livia Susanu și Daniel Buzdugan ■ 21,00-21,30 BBC: Buletinul de știri și Actualitatea ■ 21,30-22,00 Puls Nord-Est - editia de seară (știri, reportaje, interviuri, relatări din actualitatea locală și natională) ■ 22,00-24,00 Club Nord-Est. Invitați în studio; muzică și informatii culturale de ultimă oră (23.25-23.55 Cuvînt împreună - rubrică de informatii culturale realizată de Editura Humanitas în colaborare cu Ars Nova). Realizatori: Cătălin Elisei și Andi Barbu ■ 0,00-1,00 Exclusiv Jazz. Totul despre jazz în 60 minute. Realizatori: Romeo Cozma și Radu Tepordei ■ 1,00-3,00 Rob Mc Lean Show - Voa Europe ■ 3,00-4,15 Albumul noptii ■ 4,15-5,00 Jazz - Voa Europe ■ 5,00-5,30 Ritmuri de înviorare.

TELECABLE

TELECABLE I

8,00-18,00 Program Antena I. Din cuprins. Film serial: Capcana periculoasă; Observator; Film artistic: Sabia vrăjită (aventuri); Film artistic: Derbedeii din Berverly Hills (comedie); Film serial: Viata în trei; Film artistic: Războiul domnului Kingstreet (aventuri); Film artistic: Suzanne (dramă); Din lumea afacerilor; Film serial: Îngerul orașului

18,00-3,00 Program propriu ■ 18,20 Telecinemateca: Moby Dick ■ 21,00 Film: Moartea și fata ■ 22,30 Film: Înalt, brunet și mortal ■ 0,00 Gîndul serii ■ 0,40 Film: Să nu poti fugi nicăieri.

TELECABLE II

Program Tele 7 ABC. 7,05 Film documentar ■ 17,35 Primul pas ■ 18,30 Desene animate ■ 19,00 Linia întîi ■ 20,00 Film serial: F.B.I. ■ 21,00 Telejurnal ■ 21,45 Film serial: Îngerii lui Charlie ■ 22,40 Foc încrucișat ■ 23,30 Staruri pentru totdeauna ■ 0,00 Linia fierbinte.

Radio IAȘI

6,00 - 8,30 Diminetile noastre - Stiri, 6,00; Radiojurnal, 7,00 ■ 7,30 - 7,45 Post-scriptum, Revista presei; Avanpremiera radio; Muzică ■ 8,00 - 8,05 Buletin de știri ■ 8,05 - 8,30 Informatii utilitare ■ 8,30 - 9,00 Pe-un picior de plai - la izvoarele muzicii (alternativ) - reluare ■ 9,00 - 9,05 Buletin de știri ■ 9,05 - 13,00 Radiosfera: Stiri: 10,00; 11,00; 12,00; Radio circuit multiplex; Concert de muzică populară românească ■ 13,00 - 13,15 Radiojurnal ■ 13,15 - 16,00 Întîlniri pe... unde medii. Stiri: 14,00; 15,00: La zi în viata partidelor; Meridiane culturale; Informații și muzică (artă, cultură, știință, fapt divers); Jazz-ul în comentariu și sunet (r) ■ 16,00 - 16,15 Radiojurnal ■ 16,15 - 17,30 Radiograme; 17,00 Buletin de știri ■ 17,30 - 18,00 Columna ■ 18,00 - 18,10 Buletin de știri ■ 18,10 - 18,30 Corespondenta radio - muzică ușoară ■ 18,30 - 19,00 Corespondenta radio - muzică populară ■ 19,00 - 19,15 Radiojurnal ■ 19,15 - 19,30 Muzică ușoară românească ■ 19,30 - 20,00 Agronomica ■ 20,00 - 20,30 Farmecul operetei ■ 20,30 - 21,00 Armonii corale ■ 21,00 - 21,20 Evenimentele zilei; Sport; Meteo ■ 21,20 - 22,00 Geografie sonoră.

OPERA

Opera Română Iași prezintă **astăzi la orele 18,30**, spectacolul **"Cosi fan tutte", operă comică în două acte de W.A. Mozart**. Dirijor Corneliu Calistru.

LABORATORUL DE ANALIZE al Societății PROFAMILIA

efectuează toate analizele de laborator

(hematologie, biochimie, bacteriologie, imunologie),

în condiții ultramoderne cu un personal de înaltă calificare

De asemenea, se lucrează în regim de urgență test de diagnostic pentru sarcină, al cărui rezultat îl primiți în 10 minute.

Str. Chișinăului nr. 11C, sc. D, parter. Telefon 230431

Program zilnic 7⁰⁰ -17⁰⁰, sîmbătă-duminică 9⁰⁰ -11⁰⁰.

DIN TELEFOANELE, SCRISORILE ȘI AUDIENȚELE ZILEI

Rubricile "Din telefoanele, scrisorile și audiențele zilei" și "Ultimul vagon poștal" au menirea de a asigura un dialog direct între cititori și reprezentanții principalelor instituții publice. În cadrul acestor rubrici cititorii își pot exprima opiniile în legătură cu diverse probleme locale și de interes național. Semnatarii scrisorilor sînt rugați să folosească un limbaj decent și să nu aducă acuzații nefondate. Pentru atestarea veridicității afirmațiilor făcute, materialele prezentate la redacție pot fi însoțite de copii xerox ale unor acte doveditoare. De asemenea, semnatarii scrisorilor trebuie să lase un număr de telefon la care pot fi contactați pentru relații suplimentare.

Redactorul de serviciu răspunde apelurilor dvs. la numerele de telefon 271271 și 172557 între orele 8.00 - 22.00

■ *Copacul care "îmbrățișează" blocul H1*

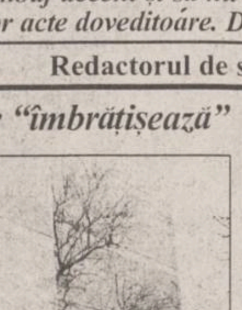

Lîngă ***blocul H-1, din strada Ciurchi 121***, a fost plantat, cîndva, un arbore care "își reazimă" coroana de peretele blocului. Crengile freacă și exfoliază tencuiala de pe peretii imobilului, după cum se observă din fotografie. Locatarii care detin apartamentul "îmbrătisat" de copacul în cauză au "plăcerea" de a asculta hîrșîitul crengilor frecate de perete la orice palǎ de vînt.

Locatarii în cauză au discutat încă din vară cu administratorul și acesta s-ar fi interesat la R.A. CITADIN în ce condiții s-ar putea tăia acest arbore diform, dar rezolvarea problemei întîrzie.

N-am reusit să luăm legătura cu doamna Popescu, de la R.A. CITADIN (era plecată pe teren), nici cu cei din zona Tătărasi (telefon 170196), care s-ar putea să aibă cunoștință de această problemă.

■ *Facturi contestate*

Administratorul Asociației de locatari, bloc 547, din șoseaua Păcurari 53, Gheorghe Păduraru, ne scrie că a făcut o cerere către RAJAC de a se monta un apometru pentru contorizarea consumului de apă furnizată blocului 547. Cauza: diferentele mari între consumurile calculate în anul 1995 pentru cele trei blocuri ale asociației, generate de faptul că a fost citit consumul înregistrat de un singur apometru, montat în luna iulie 1995, la blocul 546.

Deoarece în luna septembrie facturile au fost calculate tot pe sistemul pausal, acestea au fost contestate și s-a căzut de acord să se factureze, în luna octombrie, consumul corectat (proces-verbal 32/10), respectiv 15,21 mc apă/persoană. Însă RAJAC a facturat pentru cele 410 persoane din blocurile 546+548 cîte 1739 lei/persoană, iar celor 162 locatari din blocul 547 cîte 4101 lei/persoană. Din acest motiv, locatarii blocului 547 doresc montarea unui apometru separat iar, pînă atunci, cer să se recalculeze corect consumul pentru cele trei blocuri.

■ *Patinoarul de pe strada Vîntu*

Cititoarea ***E. Murgoci*** ne-a invitat la ... patinaj pe strada Vîntu, unde, datorită unei spărturi la conducta cișmelei din această stradă, de la numărul 10, apa scursă a tot înghețat și, în prezent, este o adevărată aventură să străbati această portiune a străzii. Ne-a spus că avaria are o vechime impresionantă, dar cei de la RAJAC, anuntați de mai multe ori, nu au fost deloc impresionați.

■ *Un șoc electric și urmările sale*

Reprezentanți ai familiilor Scutaru (telefon 156650), Harip (telefon 159330), Radu și altele, din strada Basarabi 5-B, sc. C, ne-au sunat alarmați, în seara zilei de 15 ianuarie, anuntîndu-ne despre o crestere bruscă a tensiunii electrice, care a pus în dificultate aparatele alimentate de la retea. Ba mai mult, a luat foc chiar și un tablou electric din locuința profesorului Gherghelus. Dispeceratul RENEL, anunțat, a trimis o echipă de interventie, care a sosit în jurul orei 18,30, la blocul respectiv. Doamna Scutaru ne-a sunat anuntîndu-ne un "bilanț" sumar al urmărilor: cinci televizoare, trei casetofoane, patru receptoare radio defectate, la care se adaugă tabloul electric ars.

Am discutat, ieri, 16 ianuarie, cu ing. Drăgoi, șeful centrului municipal al FRE Iași, care ne-a transmis că încă nu a fost stabilită cauza acestui șoc de tensiune. După clarificarea problemei, în cazul în care se dovedește vinovăția filialei de rețele electrice în producerea șocului, urmează ca pagubele să fie suportate de către regie.

■ *Răspuns de la ROMTELECOM*

În urma apariției unei note cu titlul "Asteptînd și iar asteptînd" din numărul de ieri, prin care arătam că Mihaela Zizi Răileanu, din Iași, care în urmă cu un an și jumătate a făcut cerere la ROMTELECOM pentru a deveni abonat individual și pentru a fi conectată la sistemul ALCATEL, nu a primit un răspuns explicit la solicitările sale.

Ieri ne-a sunat doamna Mihăilă, de la serviciul Relatii cu Publicul al ROMTELECOM. Aceasta ne-a rugat să-i transmitem solicitantei că cererea sa este aprobată din ziua de 12 ianuarie și este asteptată la ghișeu. Mihaela Zizi Răileanu urmează să prezinte avizul de utilizare a telefonului pe care îl are în dotare sau, dacă nu-l are, atunci va trebui să-și cumpere receptor telefonic standard.

■ *Pîinea noastră cea de toate zilele*

Zilele trecute, într-o notă, aminteam de nemultumirea unui ieșean care a cumpărat de la cuptorul non-stop S.C. ASTORIA, de pe șoseaua Națională, o pîine care avea miezul necopt. Ieri, am primit un telefon de la ***Emanoil Șerban, din strada Cantemir 6***, care a pățit la fel: a cumpărat o pîine cu miezul necopt.

L-am sfătuit să se prezinte cu pîinea la Oficiul Județean de Protecție a Consumatorilor și să relateze împrejurările în care a achiziționat-o. Am luat legătura cu managerul societății comerciale ASTORIA, domnul Luca, și acesta ne-a explicat cauza pentru care în prezent pîinea se coace neuniform: gazele furnizate prin rețeaua de distribuție ajung la cuptor cu presiune variabilă. Dimineața și după-amiaza în special, ore de vîrf în consumul de gaze, se produc mari variații de presiune, ceea ce face ca procesul de coacere a pîinii să aibă de suferit. Cînd presiunea creste, se dezvoltă temperaturi mai mari și unele pîini "se pripesc". Înainte de punerea pîinilor în vînzare se face o selectare a lor, dar tot mai "scapă" și pîini insuficient coapte.

Administratorii firmei fac apel către cumpărătorii care descoperă pîini mai crude să nu ezite să le restituie și să ceară pe loc schimbarea lor, vînzătorii avînd dispoziție să satisfacă cererile neconditionat.

■ *Actualitatea în catren*

Acum, cînd conducerea Ministerului Apărării a luat măsura de a-l demite pe generalul Virel Cheptine din functia de comandant al Corpului de Armată 10, pe motivul implicării sale în afaceri necurate (construirea de vile în serie), are și catrenistul opinia sa exprimată astfel:

V. Cheptine, luat la întrebări
Se consolează cu-n proverb român
Ce-i adaptat un pic la-mprejurări:
"Galonul trece, vilele rămîn!".

Constantin IURAȘCU
Eugen ACASANDREI

☎ TELEFOANE UTILE

☎ SALVARE: 961
☎ POMPIERI: 981
☎ POLIȚIE:
  Inspectoratul Județean Centrala 140720; Dispecerat 146666; Municipiu Centrala 140020 Dispecerat 146840/955 Ofițer de serviciu 146850; Serviciul Circulație - 140070.
☎ SERVICII MEDICALE MOBILE (asistență medicală de urgență la domiciliu): 113130/569, zilnic între orele 7,00-23,00
☎ PROTECȚIA MUNCII.: 116139
☎ AGENȚIA C.F.R.: 147673
☎ INFORMAȚII GARĂ: 146333
☎ AUTOGARĂ: 146587
☎ TAXICOM, dispecerat: 953, 146593
☎ AGENȚIA TAROM: 115239
☎ INFORMAȚII AEROPORT: 178126
☎ STAȚII PECO: Baș Ceauș - 176865; Aurel Vlaicu - 175872; Bucium - 132891; Crișan - 112182; Păcurari - 164142; Sărărie - 147480.
☎ A.C.R. - informații utile: 112345, 130177.
☎ DISPECERATE: R.A. Gaz-Metan - 141737; R.A. Apă-Canal - 142451; Renel - 147070, deranjamente - 929; Termoficare - 141956; R.A. Locuința - 112434; Telefoane - Deranjamente - 921; Protecția mediului - 147010.
☎ GARDA FINANCIARĂ: 114065, 112427.
☎ ADMINISTRAȚIA FINANCIARĂ: 143030
☎ TRIBUNAL: 146300
☎ PROCURATURĂ: 212566
☎ CAMERA DE COMERȚ: 117757
☎ CENTRUL MILITAR JUDEȚEAN: 146370
☎ STATUL MAJOR JUDEȚEAN DE APĂRARE CIVILĂ: 214470
☎ HOTELURI: Moldova - 142225; Traian - 143330; Unirea - 142110; Continental - 114320; Sport - 232800.
☎ POLICLINICA CU PLATĂ: triaj informații - 117244
☎ OFICIUL JUDEȚEAN PENTRU PROTECȚIA CONSUMATORILOR: 145392.
☎ LABORATOR ANALIZE "PRO FAMILIA": 230431
☎ Servicii de pază și protecție, intervenții GUARD SECURITY: tel: 210094; tel/fax: 212658.

REPARAȚII

☎ Tîmplărie - 158588
☎ Rașchetat parchet - 126923
☎ Hidroizolații terase, subsoluri, garaje - 174340
☎ Închideri balcoane - 117512
☎ Sobe, construcție-curățire - 177878
☎ Instalații sanitare - 160164
☎ Reparații mașini de spălat rufe, vase, mașini de uscat, rebobinări motoare - 173204
☎ Frigidere - 251006; 220859
☎ Aragaze - 132141

Monitorul cotidian de informații

Str. Smîrdan nr. 5 ■ Tel. 17.25.57;
271271; 271333; 271467 (centrala) ■
Fax 27.04.15
■ Publicitate tel./fax 14.47.76

■ REDACTOR SEF - Dan Radu
■ REDACTOR SEF ADJUNCT - Toni Hrițac
■ SECRETAR GENERAL DE REDACTIE - Marius Cristian

SEFI DEPARTAMENTE:
■ Eveniment național și internațional: Cristian Racu (int. 110)
■ Investigații speciale: Valentin Gheorghiță (int. 123)
■ Economic: Costel Stroescu (int. 117)
■ Cultură: Dorin Popa (int. 109)
■ Sport: Nicolae Grecu (int. 107)
■ Redactor de serviciu: Constantin Iurașcu (int. 124)
■ Fotoreporter: Constantin Plop
■ Grafică: Lucian Amarii, Daniel Melinte
■ Publicitate: Cristina Labonțu (int. 122, fax 144776)
■ Difuzare: Mihai Tudose (int. 120)
■ Contabilitate: Antoneta Filip (int. 112)

ABONAMENTELE se pot face la orice Oficiu Poștal din țară.
MONITORUL figurează în catalogul Presei interne la poziția 838.

NORD-EST PRESS
- agenție de presă -
Str. Smîrdan nr. 5 ■ Tel. 17.25.57;
271271 (centrala) ■ Tel 14.56.10
■ EDITOR: Mona Dîrțu

EDITOR
NORD-EST
Str. Smîrdan nr. 5 ■ Tel. 17.25.57; 27.12.71
■ Fax 27.04.15
Director general: ALEXANDRU LĂZESCU
Director editor: FLORIN ZAMFIRESCU
Director de marketing: CEZAR CALUSCHI
Director executiv: GABRIEL RUSU

TIPAR OFFSET: MULTIPRINT, Iași str. Sf. Lazăr nr. 49

MONITORUL EXTERN

Au reînceput luptele separatistilor în Turcia

Rebelii kurzi au ucis 11 persoane

Separatiștii kurzi au ucis, luni seară, 11 persoane, la un punct de control situat pe o sosea din sud-estul Turciei, informează REUTER, citînd agenția oficială de stiri din Turcia. Luptătorii de gherilă, care fàc parte din Partidul Muncitorilor din Kurdistan (PKK), au oprit un microbuz, în provincia Sirnak, și au împușcat mortal 11 persoane, după ce le-au verificat actele. Acesta este primul atac al PKK înregistrat după ce grupul anunțase încetarea unilaterală a ostilităților în decembrie, pentru a obliga Turcia să înceapă negocieri cu separatiștii, privind dreptul de auto-administrare în regiunile din sud-est, locuite în majoritate de kurzi. În ultimii 11 ani, numărul total al victimelor se ridică la peste 18.500.

Italia

Un martor dintr-un proces contra Mafiei a fost găsit spînzurat

Un om de afaceri sicilian, care depusese mărturie împotriva Mafiei, a fost găsit spînzurat luni, într-un apartament oferit de guvern pentru protecția sa. "Cea mai probabilă ipoteză este sinuciderea, deși am cerut deja o autopsie", a declarat Sebastiano Sorbello, procuror în orasul italian Asti. Surse din cadrul Poliției afirmă că Pietro Rioli se mutase în Asti de cînd începuse să furnizeze date despre metodele practicate de Mafia pentru obținerea de bani de la oamenii de afaceri. Depozițiile lui Rioli au dus la arestarea a patru persoane, printre care și vărul șefului mafiot Nitto Santapaolo. După arestarea, în 1993, a lui Salvatore Riina, sute de membri ai Mafiei au fost descoperiti și capturati. Rolul informatorilor este însă în continuare controversat, Mafia recurgînd la crime asupra rudelor sau apropiaților informatorilor.

China

Sursele străine de informații economice vor fi subordonate agenției naționale

Consiliul de Stat al Chinei a emis un act normativ prin care ordonă tuturor surselor străine de informații economice să-și vîndă produsele numai prin intermediul agenției nationale de presă Xinhua, a transmis ieri, această agenție. Actul interzice tuturor organizațiilor chineze să cumpere informații economice direct de la surse străine. "Orice agenție sau unitate nu se poate abona direct pentru obținerea de informații economice la agenții de presă străine sau subsidiari ai acestora", se arată în decret. Xinhua precizează că decretul este menit "să protejeze suveranitatea națiunii, drepturile legale și interesele beneficiarilor autohtoni ai informației economice, precum și să promoveze dezvoltarea sănătoasă a industriei noastre de informații economice". Consiliul de Stat a decis ca agenția Xinhua să fie cea care să beneficieze, în exclusivitate, de informații economice direct de la sursele străine și să le gestioneze după cum crede de cuviință. Potrivit acestui act normativ, toti furnizorii străini de informații din China trebuie să-și înregistreze activitatea la agenția chineză în termen de trei luni.

După trei ani si jumătate de lupte

Ultimii voluntari mujahedini au părăsit teritoriul Bosniei

Ultimii luptători musulmani cunoscuți ca voluntari mujahedini, care au servit sub steagul armatei bosniace în timpul celor trei ani și jumătate de conflict, au părăsit sub escortă teritoriul Bosniei-Herzegovina, a anunțat, luni seara, un purtător de cuvînt al NATO. Circa 135 de mujahedini au părăsit, într-un convoi, bazele lor din centrul Bosniei, îndreptîndu-se către Croația, de unde s-au întors, pe calea aerului, în țările lor. Reprezentantul NATO a declarat agenției REUTER că cei 135 par a fi ultimii mujahedini combatanți în conflictul bosniac, deși nu există, încă, o confirmare oficială în acest sens. Un alt grup de mujahedini a fost văzut părăsind regiunea Bihac din nord-vestul Bosniei, escortat de militari ai armatei guvernului de la Sarajevo. Potrivit acordurilor de pace de la Dayton, toti combatantii străini care au luptat în Bosnia, indiferent de ce parte a frontului, trebuie să părăsească teritoriul fostei republici iugoslave, pînă vineri, inclusiv.

Prin ambasada Seulului din Zambia

Soția unui diplomat nord-coreean a cerut azil politic în Coreea de Sud

Sotia unui diplomat nord-coreean a sosit, marți, la Seul, după ce solicitase azil politic la ambasada sud-coreeană din Zambia. Choi Soobong este soția lui Hyung Sung-il, al treilea secretar al ambasadei nord-coreene în Zambia. Presa sud-coreeană afirmă că tatăl lui Hyung este una din oficialitățile importante de la Phenian. O oficialitate a Agenției Naționale de Securitate a declarat că Yu Jae-do, un profesor de arte marțiale care face parte din staff-ul ambasadei nord-coreene în Zambia, va sosi, de asemenea, la Seul, în cursul zilei de ieri.

Printr-o scrisoare trimisă din spital

Primul ministru grec a demisionat

■ Partidul Socialist, de guvernămînt, va desemna succesorul lui Papandreu

Primul ministru elen, Andreas Papandreu, aflat în spital de două luni, și-a prezentat, luni, demisia, într-o scrisoare adresată Partidului Socialist de guvernămînt. Papandreu, în vîrstă de 76 de ani, a declarat că țara sa nu poate rămîne fără prim ministru numai din cauza bolii sale, cerînd partidului din care face parte să aleagă repede un succesor. În urma prezentării demisiei lui Papandreu, noul prim ministru va putea fi ales mîine, de către grupul parlamentar socialist. Printre posibilii succesori ai lui Papandreu, fondator, în 1974, al Mișcării Socialiste Pan-Elene (PASOK), se numără ministrul Apărării, Gerassimos Arsenis, și fostul ministru al Industriei, reformatorul Costas Simitis. Arsenis, avînd 64 de ani, este cunoscut ca fiind loial lui Papandreu, în timp ce Simitis, în vîrstă de 59 de ani, a promis reforme ample în cadrul partidului pînă la următoarele alegeri, programate în octombrie 1997. Papandreu s-a remarcat, în perioada 1981-1989, prin discursurile anti-americane și anti-europene. El a echilibrat balanța politică a Greciei, devenind primul prim ministru socialist. Economist titrat la Harvard și cetățean al Statelor Unite timp de 20 de ani, Papandreu a reusit să reconstruiască Grecia, după perioada juntei militare din 1967-1974. Soția sa, Dimitra Liani, s-a opus demisiei înaintate de Papandreu. Comitetul central al PASOK se va întîlni azi pentru a cere grupului parlamentar socialist să-l desemneze pe succesorul lui Papandreu. Sarcina viitorului prim ministru va fi aceea de a aduce economia elenă cît mai aproape de nivelul țărilor din Uniunea Europeană. De asemenea, va trebui să unifice toate grupurile din PASOK, ținute la un loc, pînă acum, numai de charisma lui Papandreu.

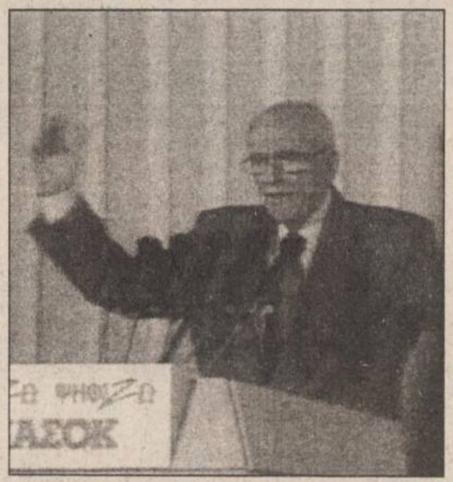

Fostul ministru elen al Industriei, Costas Simitis, și-a anunțat oficial candidatura pentru postul de prim-ministru ieri, după demisia lui Andreas Papandreu. *"Voi candida pentru conducerea guvernului elen, la întîlnirea grupului parlamentar socialist"*, a declarat reformatorul Simitis, în vîrstă de 59 de ani. Sondajele de opinie publicate în Grecia îl indică pe Simitis ca pe unul dintre favoriții luptei pentru ocuparea funcției de prim ministru. El l-a felicitat pe Papandreu pentru decizia de a demisiona și a pune astfel capăt perioadei de blocaj politic prin care a trecut țara. Simitis este cunoscut pentru criticile aduse stilului autocratic al lui Papandreou încă dinaintea îmbolnăvirii acestuia.

Într-un discurs rostit în fata Parlamentului de la Bonn

Președintele israelian le-a cerut germanilor să zdrobească neo-nazismul

Președintele israelian, ***Ezer Weizman*** **(foto)**, le-a cerut germanilor, într-un discurs rostit ieri, în fata Parlamentului de la Bonn, să se opună cu fermitate neo-nazismului. Weizman a declarat că nu a fost ușor pentru el să viziteze Germania, unde a auzit vocile victimelor Holocaustului, care *"jeleau de dincolo de mormînt"*. *"Ca președinte al statului evreu, pot să-i plîng, pot să le păstrez vie amintirea, dar nu pot ierta în numele lor. Pot doar să vă cer, doamnelor și domnilor deputați ai Parlamentului german, să priviți către viitor cu învățămintele din trecut. Trebuie să recunoașteți fiecare izbucnire a rasismului și să zdrobiți orice manifestare a neo-nazismului"*, a declarat Weizman. Manifestările neo-naziste și atacurile rasiste și xenofobe s-au intensificat după unificarea Germaniei, în 1990.

A continuat asaltul asupra satului Pervomaiskoie

Lupte violente între trupele Moscovei și rebelii ceceni

Unități ale separatiștilor încearcă să spargă încercuirea la granița cu Daghestanul

Trupele ruse și-au intensificat ieri dimineață, eforturile de a-i elibera pe cei peste 100 de ostateci deținuți de separatiștii ceceni în satul Pervomaiskoie. Martorii oculari au declarat că atacurile ruse s-au intensificat în zori, putîndu-se auzi focuri de armă automată și explozii. În cursul nopții, tirurile au fost sporadice. Rachetele de semnalizare au luminat zona pe tot timpul nopții. Comandatul unui vehicul blindat a declarat că trupele ruse întîmpinau, încă, o rezistență îndîrjită din partea separatiștilor ceceni. *"Pozițiile lor sînt foarte puternice"*, a declarat sursa citată. Trupele ruse anunțaseră luni seara că au cucerit o parte importantă a satului Pervomaiskoie. Agenția Itar-Tass a transmis că separatiștii au pierdut contactul unul cu celălalt, iar forțele ruse au luat opt prizonieri. La rîndul lor, rebelii ceceni au declarat că trupele ruse au fost respinse din sat.

Un număr de 23 de ostateci au fost eliberați, pînă acum, din mîinile separatiștilor ceceni aflați în satul Pervomaiskoie, a declarat ieri, purtătorul de cuvînt al Serviciului Federal de Securitate (FSB), ***Alexander Mihailov.*** El a precizat că unii dintre cei 23 de ostateci au fost eliberați de separatiști, iar alții de către trupele ruse. Un purtător de cuvînt cecen declarase anterior că patru ostateci au fost eliberați *"pentru a spune adevărul despre ceea ce se întîmplă în sat și pentru a opri atacurile ruse"*. Mihailov, care a declarat răspicat că *"Moscova nu mai discută cu cecenii", a* precizat că separatiștii au eliberat cîțiva ostateci pentru a convinge trupele ruse să înceteze atacurile. Președintele Rusiei, Boris Elțîn, a declarat referitor la operațiunea din Cecenia: *"Operațiunea a fost pregătită extrem de amănunțit. De exemplu: dacă există mai mulți lunetiști, ficare dintre aceștia are o țintă și o urmărește tot timpul. Cînd ținta se mișcă, lunetistul respectiv nu o scapă din ochi. Asaltul a fost gîndit pe mai multe planuri: cum să fie acoperite cu fum străzile, cum să se ofere posibilitatea ostaticilor să scape"*. Boris Elțîn nu a specificat dacă asaltul de la Pervomaiskaia poate fi privit ca începutul unor operațiuni active de luptă împotriva lui Djohar Dudaev. El a subliniat, însă, că toți teroriștii vor fi pedepsiți. *"Ultima cerință a acestor teroriști, bandiți, de a nu fi pedepsiți, nu ar fi îndeplinită în nici un stat civilizat. Și la noi trebuie să existe o asemenea regulă. În caz contrar, tot aceștia vor intra într-un alt sat. Asta dorim noi ? Nu, nu dorim așa ceva. Noi vrem ca teroriștii să fie pedepsiți. Să fie smulși din pămîntul cecen. Și vom realiza acest lucru"*, a precizat președintele Rusiei.

Comandantul cecen al regiunii Gudermes, Vakhid Murdashev, a declarat că unități rebele ale trupelor separatiste au declanșat o operațiune militară la granița cu Daghestanul, pentru a sparge asediul satului Pervomaiskoie.

Cecenii au acuzat trupele ruse că trag fără discriminare

Purtătorul de cuvînt al separatiștilor ceceni, ***Movladi Ugudov***, a acuzat, marți, trupele ruse că încearcă să distrugă satul Pervomaiskoe și că trag fără discriminare pentru a zdrobi rezistența cecenă de acolo. Ugudov, care a vorbit prin telefon din Cecenia, a declarat ieri, că trupele ruse au reluat atacurile de la Pervomaiskoe la orele 11.40 (08.40 GMT). El a precizat că se află permanent în contact radio cu separatiștii care au reținut circa 100 de ostateci. *"Puterea de foc a rușilor este înspăimîntătoare. Trupele ruse încearcă să distrugă întregul sat"*, a declarat Ugudov.

Trupele ruse au reușit ieri să elibereze 23 de ostateci

Potrivit ultimelor informații primite din Daghestan, printre luptătorii care s-au predat autorităților federale sînt și foști soldați ruși. Forțele federale au interceptat convorbirile purtate prin radio de diferite grupuri de combatanți retrași în apărare în diferite zone ale satului Pervomaiskoe. Unii dintre aceștia își exprimă tot mai insistent dorința să nu mai opună rezistență, să se predea autorităților federale și să elibereze ostaticii, transmite ITAR-TASS, care citează Ministerul de Interne al Rusiei. Există dovezi in legătură cu încercările rebelilor de a se da drept ostateci pentru a ieși din zona luptelor, dar identitatea lor este sever verificată. Se știe deja sigur că printre luptătorii luați prizonieri de trupele federale se află și doi foști militari din Armata Rusiei, dar deocamdată nu a fost dezvăluită identitatea lor.

Separatiștii au reținut cel puțin 30 de ostateci la Groznîi

Un grup de separatiștii ceceni a reținut marți, cel puțin 30 de ostateci în capitala Ceceniei, Groznîi, a declarat un purtător de cuvînt al Serviciului Federal de Securitate. Operațiunea a avut loc la o centrală electrică din suburbiile capitalei cecene. Surse locale au declarat că majoritatea ostatecilor nu sînt ceceni. Postul de radio Ekho Moskvy a transmis că separatiștii au reținut 40 de ostateci, doi dintre ei fiind localnici, iar ceilalți 38 lucrători din orașele rusești Volgodonsk și Rostov pe Don.

Politicienii ruși au criticat poziția lui Elțîn

Conform unui sondaj de opinie efectuat, luni, printre moscoviți părerile asupra oportunității atacului trupelor ruse asupra separatiștilor ceceni sînt împărțite. Circa 40% din cei intervievați cred că atacul este soluția cea mai bună, în timp ce 35% cred că Elțîn a făcut o greșeală ordonînd declanșarea atacului. Majoritatea politicienilor care au luat poziție în acest caz au criticat poziția președintelui rus. În deschiderea primei ședințe, deputații din noua Dumă au ținut un moment de reculegere pentru victimele crizei ostatecilor de la Pervomaiskoie.

Tomiichi Murayama a fost reales în fruntea Partidului Socialist japonez

■ fostul premier l-a învins detașat pe contracandidatul său, Tadatoshi Akiba

Tomiichi Murayama, care a demisionat din funcția de prim ministru al Japoniei săptămîna trecută, a fost reales ieri, în fruntea Partidului Socialist, a doua forță politică a coaliției celor trei partide aflate la guvernare. Murayama l-a învins, în alegerile interne de ieri, pe contracandidatul său, Tadatoshi Akiba, sustinut de socialiștii care doresc reîntoarcerea la originile de stînga ale partidului. Murayama a obținut 57.591 de voturi, față de cele numai 10.440 obținute de Akiba. Murayama, în vîrstă de 71 de ani, și-a dat demisia la 5 ianuarie și a fost înlocuit de Ryutaro Hashimoto, joia trecută, după ce deținuse funcția de prim ministru timp de un an și jumătate. Imediat după ce a devenit primul premier socialist al Japoniei în ultimii 40 de ani, Murayama a abandonat politica tradițională, de stînga, renunțînd la opoziția față de tratatul de securitate dintre SUA și Japonia, în baza căruia trupele americane staționează în Japonia. În campania pentru realegerea sa în fruntea partidului, Murayama a accentuat necesitatea păstrării alianțelor cu inamicii din cursul războiului rece, cu Partidul Liberal-Democrat (PLD) și cu partidul Sakigake. Liderul PLD, Hashimoto, a preluat funcția de prim ministru de la Murayama, partidul său dominînd coaliția de guvernare. Comunicatele de presă arată că Murayama și liderul Sakigake, Masayoshi Takemura, au căzut de acord asupra formării unui nou partid "liberal", în luna mai a acestui an, după aprobarea bugetului, prevăzută pentru sfîrșitul lunii mai. Akiba l-a criticat pe Murayama pentru abandonarea tendințelor de stînga și intenția de a intra într-o nouă formațiune politică.

Guvernul de la Sarajevo este dispus să efectueze schimbul de prizonieri

Ministrul bosniac de Externe, ***Muhamed Sacirbey***, a declarat ieri, că toți prizonierii de război sîrbi vor fi eliberați, pînă vineri, dacă partea sîrbă va furniza guvernului de la Sarajevo informații cu privire la musulmanii bosniaci dispăruți. Sacirbey a afirmat că guvernul său ***"nu cere imposibilul, ci cîteva lucruri posibile și morale"***. El a mentionat că, desigur, musulmanii nu au intenția de a păstra vreun prizonier de război. La rîndul său, Radomir Lukic, ministrul adjunct de Externe al Republicii Srpska, și-a exprimat regretul că schimbul de prizonieri dintre partea sîrbă și guvernul musulman nu a avut loc luni, așa cum se stipula în textul acordului de pace, arătîndu-se optimist, în schimb, asupra unei viitoare coóperări între cele două părți, în problema prizonierilor de război. ***"Cred că acesta este primul semn că musulmanii nu acceptă acordul de la Dayton"***, a afirmat Lukic.

După discursul de săptămîna trecută

Conservatorii răspund la atacurile fostului prim ministru britanic, Margaret Thatcher

Unul dintre miniștrii conservatori britanici a criticat, marți, un discurs al fostulului prim ministru ***Margaret Thatcher***, care a readus în actualitate disensiunile din cadrul partidului de guvernămînt britanic. Ministrul adjunct al Protecției Sociale, Alistair Burt, și-a exprimat punctul de vedere într-o scrisoare adresată cotidianului "The Times", după ce fostul prim ministru i-a cerut succesorului său să adopte programul de dreapta elaborat de ea în anii '80. Săptămîna trecută, fostul prim-ministru al Marii Britanii, Margaret Thatcher, a criticat guvernul condus de ***John Major***. În opinia sa, conservatorii cu devenit nepopulari pentru că au pierdut sprijinul clasei de mijloc a alegătorilor și s-au îndepărtat de *"principiile Thatcher"* (mai puține cheltuieli, o guvernare mai puțin strictă), pierzînd legăturile cu celelalte țări europene.

Discursul său a fost ținut într-un moment dificil pentru guvernul conservator. După 16 ani de guvernare, conservatorii au pierdut 30% din simpatiile electoratului, încearcă să supraviețuiască sciziunilor interne și se autocaracterizează drept un partid care evită capcanele opoziției. Margaret Thatcher, considerîndu-se liderul spiritual al conservatorilor, a sfătuit (ba chiar a ordonat) partidul să renunțe la poziția "de centru" în favoarea "dreptei".

Burt a replicat în "The Times": ***"Ceea ce mi se pare uluitor este exclusivismul orizontului conservator al Lady-ei Thatcher". "Clasele au fost prea multă vreme ghimpele din coasta vieții britanice"***, a mai adăugat el. Scrisoarea lui Burt a constituit ecoul criticilor din Parlamentul britanic, conservatorii considerînd că, prin primul discurs în care a abordat problemele interne, fostul prim ministru nu a reușit să mărească șansele Partidului Conservator în viitoarele alegeri, din 1997. Quentin Davies, simpatizant conservator, a afirmat: ***"Mă tem că acest mare personaj aflat în declin a uitat unul dintre principiile de bază după care s-a ghidat în timp ce era prim ministru - trebuie să-ți faci temele înainte de a pronunța o sentință"***.

În fotografie, Margaret Thatcher, supranumită "Doamna de fier"

TV EUROPA NOVA
canal 54
miercuri, 17 ianuarie, ora 17:45
Schimbătorul de viteze
(emisiune pentru tineret)
Starea civilă: căsătorit
- Cu... luciditate, despre "săptămîna chioară"
- Dragoste sau interes?
- La bine și la rău împreună
Intimitate cu și fără certificat
- Căsătorie, casă, bani
O emisiune de Mihaela Calcan
și Cristina Bâzu

EuroBIT s.r.l. Iași
CALCULATOARE
IMPRIMANTE
PROGRAME CONTABILITATE
Consultați oferta noastră!
STR. A. PANU 36, BL. 1 B
TEL. 214010/211494
TEL./FAX: 211494

ROTOPERCUTANTĂ - PICKHAMMER ER 382 K RYOBI
Este destinată lucrărilor în teren unde electricitatea nu este accesibilă
Are un motor cu aprindere prin scînteie, în 2 timpi, cu o putere de 1,3 CP și capacitatea cilindrică de 24,1 cc.
Oferă posibilitatea găuririi în beton pînă la diametrul de 38 mm (11/2")
Poate fi folosit și ca pickhammer asigurînd o percuție de 3200 lovituri/minut.
Această sculă nu ar trebui să lipsească din dotarea nici unei societăți de construcții, instalații sau intervenții.
GARANȚIE 1 AN
CARACTERISTICI ER 382 K:
PUTERE LA 7000 RPM 1.3 CP
VITEZĂ 0-360/MIN
LOVITORI PE MINUT 0-3200
DIAMETRU ÎN BETON 38-120 MM
CAPACITATE MOTOR 24.1 CC
Societatea noastră vă oferă și următoarele accesorii:
✓ BURGHIU ø16 x 400 mm
✓ DALTA RYOBI
✓ SPITZ RYOBI
ALFA CIVIC
Se pot cumpăra de la magazinul S.C. ALFA CIVIC S.R.L.
din str. Bradului nr. 3, bloc 907, tr. 5
(lîngă S.C. MOLDAVIA S.R.L.)
Telefon 222308
unelte ■ scule ■ dispozitive ■ accesorii ■ aparate electrice ■ instalații ■ adezivi ■ coloranți ■ abrazivi

SC OVERSEAS DISTRIBUTION SRL
Bd. Tudor Vladimirescu 303, tel. 032/212982
Distribuitor al produselor: KNORR, margarină WIESANA, biscuiți FOURRÉ, arahide JUMP, ulei HORIA, parizer TOP, vermouth CAPPONE, vodka KONDRATOV, bere HEINEKEN și BUCKLER, ceaiurile aromate PICKWICK etc.
CAPPONE pakmaya PICKWICK KONDRATOV VODKA FOURRÉ pakmaya Knorr Wiesana Margarine Heineken
Facilități excepționale!
✓ transport asigurat de firmă
✓ aprovizionare permanentă
✓ condiții de plată avantajoase

BIBL[illegible] CENTRALA [illegible] ARA .M. EMIN[illegible] IAȘI

Iarnă aspră pînă în aprilie!

■ *meteorologii anunță geruri mari, temperaturile scăzînd pînă la -25 de grade* ■ *va ninge viscolit, chiar și în martie* ■

În următoarele două luni, iarna va fi mai aspră decît de obicei, informează Institutul Național de Meteorologie și Hidrologie. Astfel, în intervalul ianuarie-martie, vremea va fi mai rece, iar precipitațiile vor fi mai frecvente și mai consistente decît în mod obișnuit, îndeosebi în regiunile din sudul și estul lanțului carpatic. Se vor produce viscole cu o frecvență mai mare decît în mod obișnuit.

■ *IANUARIE* va fi mai rece decît normal. Vor fi nopți geroase în toate zonele țării. Cele mai coborîte temperaturi, în depresiunile din estul Transilvaniei, vor fi sub -25 grade C. În cele mai calde zile, temperaturile maxime se vor situa sub 10 grade C. Precipitațiile, preponderent sub formă de ninsoare, vor fi mai frecvente și mai consistente decît normal în sudul țării, iar în celelalte regiuni se vor situa în general în limite normale. Fenomenul de viscol va avea o probabilitate mai ridicată de producere în sudul țării.

■ *FEBRUARIE* se anunță o lună de iarnă aspră cu temperaturi coborîte și ninsori excedentare în majoritatea regiunilor. Temperaturile maxime diurne se vor situa, cel mai adesea, între -3 și 3 grade C, iar minimele nocturne între -15 și -5 grade C. Temperaturile vor înregistra variații însemnate și rapide. Cele mai coborîte minime se vor situa sub -20 grade C, iar cele mai ridicate maxime vor depăși pe alocuri 10 grade C. În sud-vest și în sud-est trecător precipitațiile vor fi și sub formă de lapoviță și chiar ploaie. Frecvent zăpada va fi viscolită.

■ *MARTIE* va avea destule zile cu caracteristici de iarnă. În est și sud-est se așteaptă viscol, fiind posibilă formarea unui strat nou de zăpadă. Frecvența și cantitatea precipitațiilor vor depăși regimul mediu multianual în zonele extracarpatice. Temperaturile la prînz se vor situa, cel mai des, între 0 și 10 grade C, iar dimineața între -5 și 0 grade C. Cele mai ridicate temperaturi se vor situa sub 20 grade C, iar cele mai coborîte vor ajunge la -10 grade C, posibil chiar - 15 grade C în Moldova.

Începînd de mîine, “Monitorul” va prezenta în serial o anchetă privitoare la situația clubului de fotbal “Politehnica” Iași, cu dezvăluiri de senzație. Citiți începînd de mîine

Afacerile din spatele ușilor închise de la clubul Politehnica

JOI
18 ianuarie 1996
An VI,
Nr. 13 (1380)
12 PAGINI
400 LEI
pentru Republica Moldova
30 bani

Monitorul
cotidian de informații

SECȚIUNEA A
ȘTIRI, OPINII, COMENTARII

Director onorific: AUREL LEON
Redactor șef: DAN RADU

Înainte de a anunța Poliția, Salvarea sau Pompierii, sunați la MONITORUL!
271.271

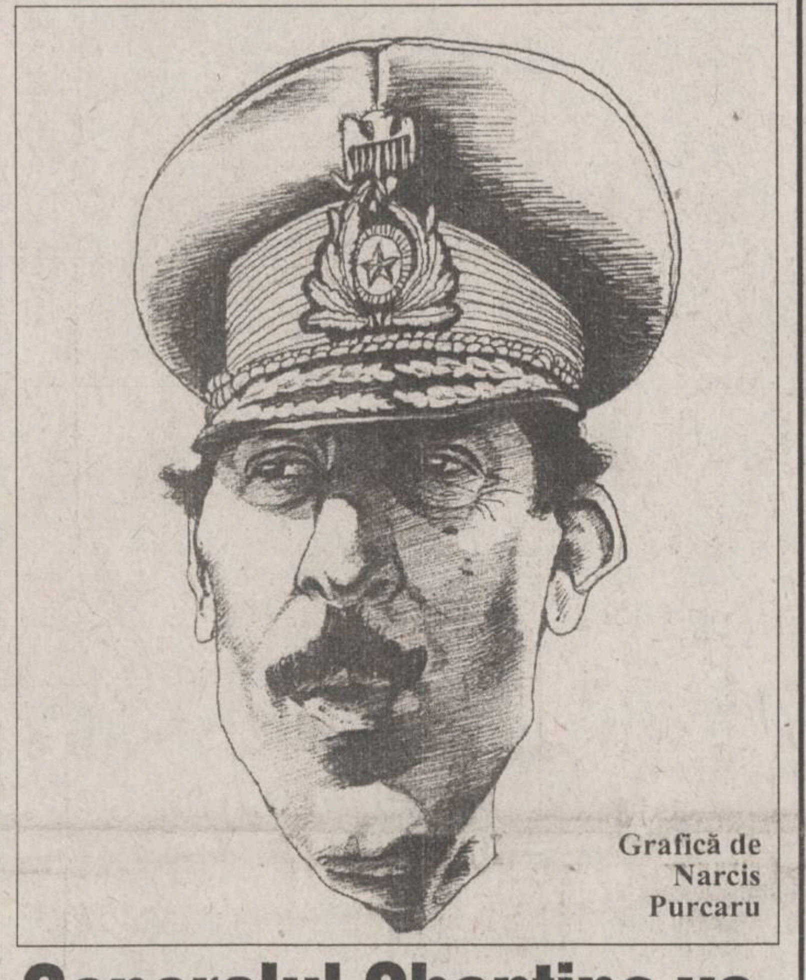
Grafică de Narcis Purcaru

Generalul Cheptine va fi pedepsit exemplar

■ *Consiliul de Onoare al ofițerilor va hotărî dacă generalul va fi trecut în rezervă sau va rămîne în armată, dar fără funcție*

Generalul de brigadă ***Viorel Cheptine***, destituit săptămîna trecută din funcția de comandant al Corpului 10 de Armată, a fost chemat la București, pentru a răspunde acuzațiilor care i-au fost aduse, în fața Consiliului de Onoare al ofițerilor, informează postul de televiziune PRO TV. Șefii Armatei vor hotărî soarta generalului, găsit vinovat de purtare necorespunzătoare pentru un ofițer superior. Conform sursei citate, generalul Cheptine a împrumutat unei societăți particulare 15 tone de motorină din rezerva strategică. De asemenea, ar fi favorizat mai mulți angajați, repartizîndu-le locuințe din fondul Ministerului Apărării. Construirea unei vile cu banii și forța de muncă a Armatei, caz relatat de ***“Monitorul”***, constituie o altă acuzație gravă adusă generalului.

Consiliul de Onoare al ofițerilor va hotărî dacă generalul Viorel Cheptine va fi trecut în rezervă sau va rămîne în armată, fără funcție.

Primele “focuri de armă” în campania electorală locală

■ *PAC și PDSR au organizat ieri conferințe de presă în care și-au adus reciproc acuze vehemente*

Lupta dintre PAC și PDSR pentru Primăria municipiului Iași a atins o cotă care a determinat conducerile organizațiilor județene ale celor două partide să organizeze ieri, separat, cîte o conferință de presă.

Acum, conflictul a avut drept cauză recentele declarații ale primarului Constantin Simirad (PAC) prin care acuza PDSR de a fi pus la cale mai multe acțiuni de intimidare la adresa sa: răspîndirea pe raza municipiului a unor fluturași ce conțin un articol din cotidianul ***“Vocea României”***, articol incriminator la adresa primarului Simirad; telefoane anonime de amenințare; violentarea sa, în scara blocului în care domiciliază, de către doi bărbați “bine făcuți fizic”.

“Nu știm în ce măsură conducerea PDSR știe de aceste lucruri” - a declarat ieri, în cadrul unei conferințe de presă, ***Liviu Antonesei***, președintele PAC-Iași.

“PAC și-a propus să evite atacul la persoană, punînd în primul rînd nu discursul critic, ci discursul promoțional” - a afirmat Liviu Antonesei.

Conform declarațiilor liderului PAC, PDSR ar fi recurs la acțiuni de intimidare la adresa primarului datorită ***“impotenței politice de a găsi un candidat capabil să-l învingă pe Simirad”***.

Dacă aceste acțiuni se vor repeta, a subliniat Liviu Antonesei, PAC-Iași va recurge la forța de reacție rapidă. Mai precis, în cel mult două ore, aproximativ 600 de tineri - membri ai Organizației de Tineret PAC, vor distribui pe raza județului Iași circa un milion de fluturași care conțin articole din presa ieșeană privind “ilegalități comise de oamenii PDSR”. **(Monica TOMA)**

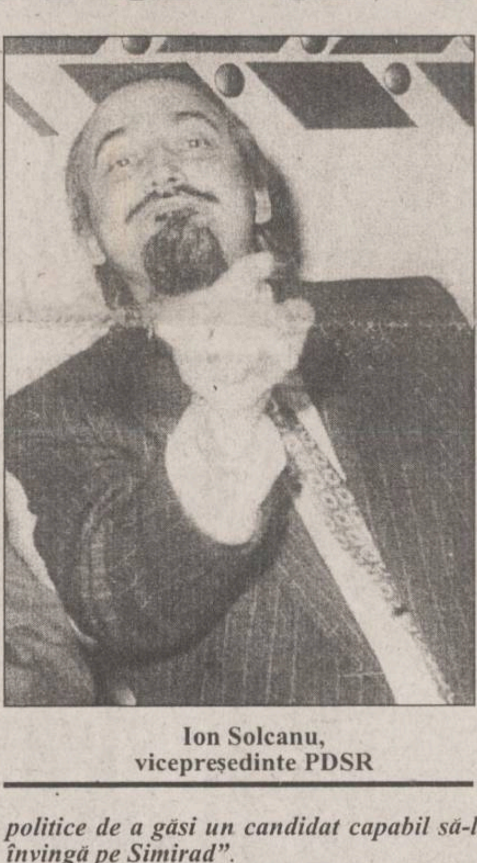
Ion Solcanu, vicepreședinte PDSR

Liviu Antonesei, președintele PAC -Iași

Continuare în pagina 2AA

Banca Română pentru Dezvoltare a lansat de piața ieșeană primele cărți de credit

■ *toate hotelurile, restaurantele importante și marile magazine vor accepta acest sistem de plată*

Ieri, la sediul sucursalei din Iași a Băncii Române pentru Dezvoltare (B.R.D.) a avut loc înmînarea primelor cărți de plată-cards din Iași, cu care posesorii lor vor putea efectua plăți în lei. Conform informațiilor furnizate de ***Carmen Ghidovăț***, șefa serviciului credite și servicii pentru populație de la B.R.D. Iași, suma minimă pentru care se poate emite o asemenea carte de plată este de o sută de mii lei. Acest instrument de plată se prezintă sub forma unei cartele magnetice, similară cartelei de telefon, care este verificată prin intermediul unui aparat electronic în momentul în care posesorul acesteia face plata unor cumpărături. În același timp, posesorul cartelei semnează o chitanță ce va fi remisă de comerciant B.R.D., pentru decontare.

Posesorul card-ului este creditat automat de B.R.D., în limita unei sume stabilite de comun acord cu banca, în cazul în care contul cărții de plată rămîne descoperit. ***“Dobînda aplicată de bancă acestei creditări a posesorului unei cărți de plată este dobînda curentă aplicată pentru refinanțare”***, a afirmat Carmen Ghidovăț. În continuare, aceasta a anunțat că hotelurile din Iași, principalele restaurante, precum și magazinul “Moldova” vor fi dotate de săptămîna viitoare de B.R.D. cu aparatura necesară verificării card-urilor. **(A. TOCAN)**

Pînă în prezent, s-au înregistrat

15.103 cazuri de gripă și 204.868 de viroze respiratorii

Ministerul Sănătății (MS) a informat, ieri, că numărul cazurilor de gripă înregistrate în România de la începutul anului a ajuns la 15.103, iar cel al virozelor respiratorii la 204.868. Într-un comunicat al MS, transmis agenției Mediafax, se precizează că marți, 16 ianuarie, la nivel național, au fost raportate 3.728 cazuri noi de gripă, ceea ce reprezintă o morbiditate de 16,4 la suta de mii de locuitori. De asemenea, la aceeași dată numărul cazurilor de viroze respiratorii a fost de 40.676.

Un condamnat la moarte și-a luat doctoratul în istorie

■ *el și-a început studiile superioare în închisoare, de teamă să nu înnebunească din lipsă de activitate*

Un condamnat la moarte aflat în penitenciarul din Caen (Franța) a obținut titlul de doctor în istorie medievală al Universității din Tours, a relatat Agenția MTI. Philippe Maurice (39 ani) a fost condamnat la moarte în 1980, după ce a omorît un polițist, dar pedeapsa capitală i-a fost schimbată de către președintele Franței în închisoare pe viață. Susținerea disertației pentru obținerea titlului de doctor i-a impresionat pe membrii comisiei universitare, care i-au acordat și mențiunea de “Magna cum laudae”. Înaintea condamnării, Maurice avea calificare de ajutor de contabil și și-a început studiile superioare deoarece, potrivit numeroaselor sale scrisori, îi era teamă să nu înnebunească.

Cerere pentru rejudecarea procesului Ceaușescu

■ *54 de organizații revoluționare din țară au depus ieri, la Parchetul General, o cerere în care menționau că procesul dictatorilor a fost judecat fără respectarea prevederilor legale*

La Parchetul General a fost depusă, ieri, cererea pentru rejudecarea procesului Ceaușescu. Constituită de către 54 de organizații revoluționare din țară, Curtea Morală a Revoluției a stabilit, pe 11 ianuarie a.c., în urma ***“procesului procesului Ceaușescu”***, că foștii dictatori au fost judecați și executați pe 25 decembrie 1989, fără a respecta prevederile legale. De asemenea, Curtea a anunțat că va fi sesizat Parchetul General pentru a se declanșa procedura de casare a sentinței din 25 decembrie 1989 a Tribunalului Extraordinar, și de rejudecare a procesului Ceaușescu la Curtea Supremă de Justiție. Demersul Curții nu este motivat de vreo intenție de reabilitare a lui Ceaușescu, scopul urmărit fiind dublu: ***“reabilitarea justiției române și deschiderea drumului către procesul comunismului, pe care cetățenii acestei țări îl așteaptă de șase ani”***, se arată într-un comunciat remis, marți, agenției Mediafax de către Curtea Morală a Revoluției.

Surprize în urma alegerilor pentru Consiliul Județean al Medicilor

■ *fostul președinte al PDSR Iași a ocupat ultimul loc* ■ *nici doctorul Marin Burlea nu a fost ales membru titular* ■

A fost încheiată centralizarea voturilor pentru stabilirea componenței Consiliului Județean Iași al Colegiului Medicilor din România. Ieri dimineață, Comisia electorală din Iași a transmis la București, la Comisia electorală centrală, lista cu cei 32 de membri, din care 21 sînt membri titulari, restul de 11 fiind membri supleanți. Demn de remarcat este faptul că toți membrii titulari (care au îndeplinit condiția de a avea jumătate plus unu din voturi) sînt cadre universitare, putîndu-se spune că alegerile de acum au reprezentat, de fapt, o repetiție generală pentru alegerile care vor avea loc în curînd la Universitatea de Medicină și Farmacie. Surprinzător este faptul că medici cunoscuți, precum ***prof. dr. Ioan Tansanu*** (278 voturi pro; 334 voturi contra), ***dr. Marin Burlea*** (299; 313), ***șef lucrări dr. Iulian Stratan*** (276; 336), șef lucrări ***dr. Mariana Graur*** (270; 342), ***prof. dr. Mariana Luca*** (303; 309) nu au întrunit voturile necesare pentru a se afla pe lista titularilor, aceștia trebuind să se mulțumească doar cu calitatea de membri supleanți. **(M. CĂNĂNĂU)**

Continuare în pagina 3A

SAFI SA
SOCIETATEA DE ASISTENȚĂ FINANCIARĂ ȘI INV
FINANCIAL SERVICES AND INVESTMENT COM
Sunați acum la telefon 117596
● **FONDUL MUTUAL AL OAMENILOR DE AFACERI**
Datele la zi valabile începînd de LUNI, 15 ianuarie 1996:
Număr C.I. în circulație: 5.332.578 echivalent TIP C
Activul net: 441.724,1 milioane lei
Un certificat TIP A echivalent cu 8 cerfificate TIP C
Un certificat TIP B eschivalent cu 2 cerfificate TIP C
SAFI și-a respectat angajamentul privind rentabilitatea Certificatului de Investitor în anul 1995. Sperăm să aveți aceeași încredere în noi în anul 1996.
LA MULȚI ANI!
Valoarea la zi a certificatelor de Investitor (C.I.):
tip A: 662.800 lei - la răscumpărare
tip B: 165.700 lei - la răscumpărare
tip C: 82.850 lei - la vînzare sau răscumpărare
Creșterea valorii C.I.
● față de 1.01.1995 120,0%
● față de săptămîna anterioară 1,4%
● în ultima lună 6,1%
● **FONDUL PRIVAT DE ACUMULARE ȘI PENSII** deschis atît persoanelor în activitate, cît și pensionarilor
Casa Model (mezanin), Telefon 117596 Zilnic, între orele 9,00-18,00 (sîmbătă, duminică închis)
Biroul SAFI Iași practică un comision de maxim 1%

AUTO dinasty
reprezentant
GOOD YEAR
ofera
anvelope
import Anglia
pentru
AUTOTURISME
și
CAMIOANE
Calitate super!
Str. Păcurari 79
(vis-a-vis de Service Păcurari)
Tel. 250330 Fax: 250329

Sorin Surugiu a “exportat” hoți de buzunare în Polonia

Biroul de combatere a crimei organizate din cadrul Inspectoratului Județean de Poliție Iași a reținut, la data de 11 ianuarie, pe ieșeanul ***Sorin Surugiu***, acuzat de săvîrșirea infracțiunilor de fals în acte publice și uz de fals. Acesta a fost arestat după ce s-a întors din Polonia, unde l-a însoțit pe minorul ***Cătălin Bahnă***, în vîrstă de 10 ani. Sorin Surugiu a înregistrat copilul pe pașaportul său, sub numele de ***Ștefan Surugiu***, și l-a dus în Polonia, țară în care Cătălin Bahnă a furat și a cerșit. Banii și bunurile dobîndite astfel i-au fost date de către minor lui Sorin Surugiu. Surse demne de încredere ne-au informat că Sorin Surugiu a mai facilitat intrarea în Polonia, pentru aceleași scopuri, și a unui alt minor, cunoscut în lumea interlopă sub porecla “Găina”. Acesta este vestit pentru îndemînarea cu care “acționează” asupra buzunarelor victimelor. Cazul lui Sorin Surugiu nu este singular; în Iași este cunoscut faptul că minorii care dovedesc o “înclinație” deosebită pentru furtul din buzunare sînt “închiriați” de la părinți contra unei sume consistente și duși în străinătate, unde sînt puși să fure. **(M.MĂRGINEANU)**

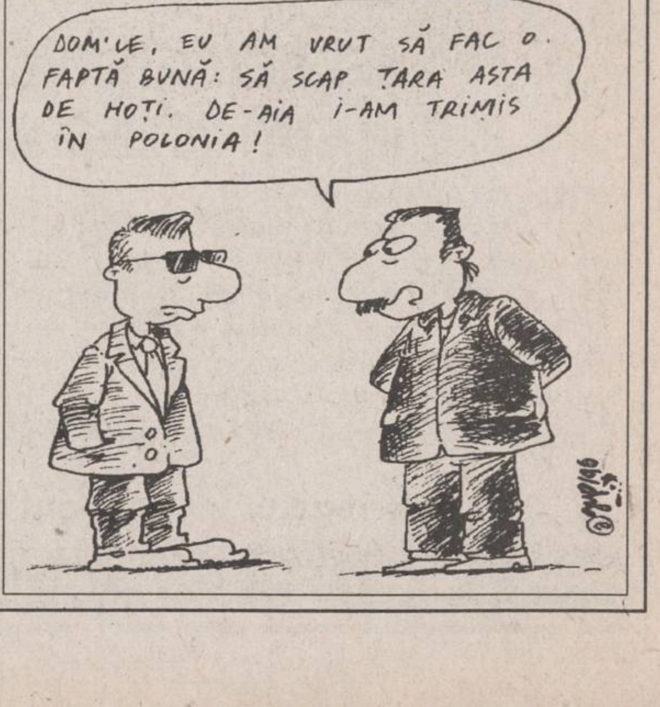
DOM'LE, EU AM VRUT SĂ FAC O FAPTĂ BUNĂ: SĂ SCAP ȚARA ASTA DE HOȚI. DE-AIA I-AM TRIMIS ÎN POLONIA!

MONITORUL DE IAȘI

Lunecînd pe gheață

Mihai Grancea a căzut într-o fîntînă

Dumitru Grancea (25 ani), din Deleni (județul Iași), a sesizat la postul local de Poliție că fratele lui, Mihai Grancea (27 ani), a căzut într-o fîntînă din fața casei și s-a înecat. Din investigațiile polițiștilor a reieșit că în ziua de 16 ianuarie a.c., la ora 14,00, Mihai Grancea a mers la fîntînă să scoată apă și, din cauza gheții, a alunecat și a căzut. Fîntîna respectivă are un colac de piatră de 39 cm înălțime și 80 cm diametru. Cadavrul a fost găsit cu capul în apă și, în urma examinării, nu s-au remarcat urme ale unei eventuale agresiuni. Nu sînt suspiciuni de omor. Mihai Grancea era căsătorit și avea patru copii. **(Valentin ISPIR)**

Un oraș sărac

S-au strîns puține ajutoare pentru sinistrați

Ieri, în Sala Mare a Primăriei Iași a avut loc o întîlnire a primarului Constantin Simirad cu managerii și directorii unor regii autonome și societăți comerciale din Iași, pentru a se stabili dacă ieșenii vor trimite ajutoare la sinistrații din Transilvania. Deși a fost convocat un număr mare de reprezentanți ai unităților din Iași, la ședința de ieri au venit doar 11 manageri și directori, cei mai mulți fiind de la regiile autonome de pe raza municipiului. “Mă așteptam ca numărul celor care să răspundă la invitația mea să fie mic. Dacă această acțiune ar fi fost organizată de partidul de guvernămînt, sala Primăriei ar fi fost arhiplină. Oricum, eu nu pot să forțez agenții economici să contribuie la crearea unui fond de ajutorare a celor care au avut de suferit de pe urma inundațiilor din Transilvania. Eu apelez doar la compasiunea dumneavoastră și țin să remarc că și Iașul poate fi lovit de o situație similară.”, a declarat primarul Simirad în fața celor prezenți ieri. Pînă în prezent, la Primăria Iași s-au strîns 30 de saci cu haine și pături. S.C. ALIMENTARA S.A. va dona alimente neperisabile în valoare de un milion de lei, și, de asemenea, S.C. ANTIBIOTICE S.A. va livra, în limita posibilităților, medicamente. Colectarea tuturor obiectelor care vor fi donate se va termina luni, 22 ianuarie a.c., iar săptămîna viitoare transportul cu ajutoare va pleca spre zonele calamitate. **(Mihai GIUBERNEA)**

Din provincia chineză Xi' An

O nouă delegație vizitează Iașul în scopuri economice

Ieri, a sosit la Iași o delegație condusă de Zhang Jingwen, consilier senioral al Guvernului Municipal al provinciei Xi' An, din China. Astăzi, la orele 9.00, delegația chineză va fi primită de Dan Gâlea, prefectul județului Iași, apoi membrii delegației se vor întîlni cu primarul municipiului Iași, Constantin Simirad. Delegația din China va vizita în cursul zilei de astăzi societățile comerciale “Tehnoton” și “Moldova Tricotaje”. De asemenea, membrii delegației vor avea o întîlnire cu profesorul doctor Gheorghe Popa, rectorul Universității “Al.I. Cuza” din Iași. Vineri, 19 ianuarie a.c., delegația chineză va vizita societățile comerciale “Unirea”, “Pangran” și “Vinia”. **(Mihai GIUBERNEA)**

Primele “focuri de armă” în campania electorală

■ *PAC și PDSR au organizat ieri conferințe de presă în care și-au adus reciproc acuze vehemente*

Continuare din pagina 1A

Însă, a adăugat Liviu Antonesei, “eu vreau ca tinerii PAC să-și folosească capul, nu mușchii”. Tot ieri, în cadrul unei conferințe de presă, liderii PDSR-Iași au respins acuzațiile ce le-au fost adresate de către primarul Constantin Simirad. Mai mult, au lansat, la rîndul lor, noi declarații-atacuri la adresa primarului.

“***De mult, am înregistrat plăcerea (și preferința) domniei sale de a poza în «victimă»”, se subliniază într-o precizare prezentată ieri reprezentanților mass-media, de către prefectul județului Iași, Dan Gâlea. După ce l-a acuzat pe primarul Simirad de “cabotinism ieftin”***, prefectul Gâlea a subliniat: ***“Nu avem nici o legătură cu articolele din «Vocea României», nu am impus cînd, ce și cum să scrie ziarista respectivă”.***

Senatorul și vicepreședintele PDSR, Ion Solcanu, a calificat drept “infantilă și absolut gratuită” reacția primarului Simirad. Atît subprefectul Alexandru Anghel, cît și senatorul Ion Solcanu consideră că “supărarea primarului” se datorează refuzului PDSR-Iași de a-l sprijini în alegerile locale. ***“Regretăm că domnia sa se dă în spectacol ridicînd poalele mult prea sus”*** - a spus senatorul Ion Soleanu. ***“Aș numi aceasta sindromul primarului cu conștiința încărcată înainte de alegeri”***, a adăugat vicepreședintele PDSR.

Solicitat să ne ofere detalii despre întîlnirea cu liderii locali PDSR, prin care le solicita sprijinul în alegerile locale, primarul Constantin Simirad ne-a declarat: ***“Domnul subprefect a fost pe aici, pe la mine prin cabinet, acum vreo trei săptămîni, și s-a discutat, în principiu, un protocol de înțelegere pentru alegerile locale între PAC și PDSR”.*** Primarul Simirad a respins acuzațiile liderilor locali PDSR conform cărora ar fi solicitat sprijin în campania electorală. ***“Nu mă surprinde nici o minciună și nici o murdărie din partea lor. Ei vor încerca mijloace mult mai urîte decît cele care s-au utilizat pînă acum***” - ne-a precizat primarul Constantin Simirad.

De altfel, pentru a explica acuzațiile care îi sînt aduse în articolul din cotidianul “Vocea României” și pentru a oferi detalii privind identitatea celor două persoane care l-au agresat fizic, primarul Simirad va susține astăzi, la Primărie, o conferință de presă.

Conflict pe verticală în cartierul Oancea

Locatarii primelor patru etaje din blocul P3 se războiesc cu vecinii de la etajele superioare

■ *cei de la etajele inferioare nu vor să achite cota parte pentru instalarea liftului și au zidit intrările în lift*

După cinci ani de la darea în folosință, cele trei tronsoane ale blocului P3 din cartierul Oancea, cu opt nivele, nu au încă instalate lifturi. În toți acești ani, locatarii de la primele trei-patru etaje au avut tot timpul pentru a se obișnui cu absența ascensoarelor. Mai mult, la tronsonul III al blocului familiile ce locuiesc la primele trei etaje, în apartamentele plasate chiar lîngă casa liftului, au renunțat cu totul la ideea instalării unui lift, zidindu-și fiecare intrarea din fața spațiului prin care ar trebui să circule liftul.

Această acțiune a dus, firesc, la apariția disensiunilor dintre vecinii “de sus” și cei “de jos”. Pînă la etajul IV, nici o familie din blocul P3 nu mai este dispusă să achite o cotă parte pentru a plăti ipotetica instalare a liftului. ***“Cei de la etajul I vor chiar să-și extindă locuința, mărindu-și holul cu spațiul afectat liftului. Vor să blocheze definitiv acest spațiu, deoarece spun că ei nu au nevoie de lift. Numai în România este posibil așa ceva”*** - a declarat indignată o persoană ce locuiește la ultimul etaj și care a cerut să rămînă anonimă.

Totuși, Legea 5/1983, care stabilește obligațiile ce revin cetățenilor ce locuiesc în blocuri, prevede și faptul că cheltuielile necesare instalării ***lifturilor trebuie suportate de toți locatarii, cu excepția celor de la parter.*** Acțiunea celor din blocul P3 constituie, deci, o ilegalitate.

De altfel, R.A. CITADIN, regie ce se ocupă de achiziționarea și instalarea ascensoarelor, solicită de fiecare dată, la întocmirea contractelor cu asociațiile de locatari, tabele nominale cu semnăturile tuturor proprietarilor dintr-un bloc. ***“Nu există ca cineva să refuze să plătească justificîndu-se că lui nu-i trebuie lift. Este nu numai ilegal, ci și anormal pentru regulile conviețuirii în comun”*** - a afirmat Ioana Bîrlescu, șefa Serviciului Investiții din cadrul R.A. CITADIN. **(G. GACHI)**

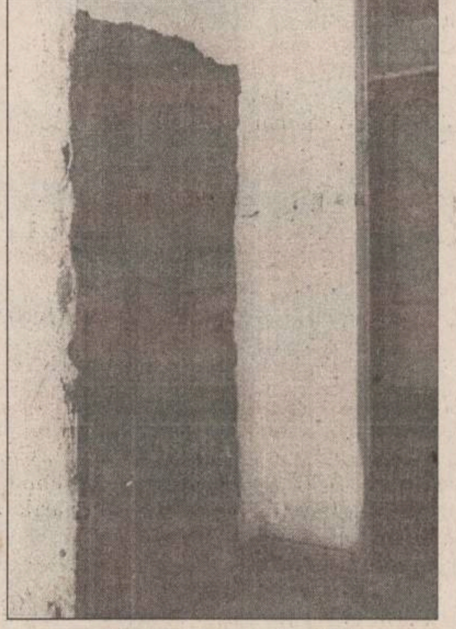

Una din intrările zidite

Cît costă un lift și de unde pot fi luați banii

În prezent, prețul unui lift este de ***40 milioane lei.*** Banii provin de la buget, din fondul prevăzut pentru aplicarea Legii 19/1995. Această sumă poate fi achitată de locatarii unui tronson de bloc în ***15 ani,*** cu o dobîndă anuală de ***8%.*** Pentru 30 de familii, rata lunară de apartament este de aproximativ ***8000 lei.*** La ora actuală, 34 tronsoane de bloc din Iași așteaptă încă instalarea lifturilor, cu sau fără voia unora dintre locatari.

Vasile Pavel și-a înjunghiat iubita, pentru că nu a vrut să-l urmeze

■ *el i-a cerut să renunțe la viața de oraș și să meargă cu el în satul natal*

Luni seară, în jurul orelor 19.30, ***Vasile Pavel*** (27 ani) a înfipt un cuțit în pieptul concubinei sale, ***Nicoleta Niculiță*** (27 ani), în timpul unei vizite la domiciliul sorei victimei - Gabriela Niculiță - din strada Mușatini nr. 1 (cartierul Alexandru cel Bun). Bărbatul a declarat la ancheta ce a avut loc ieri la Parchetul de pe lîngă Tribunalul Iași că motivul pentru care și-a înjunghiat concubina l-a constituit faptul că femeia a refuzat că se întoarcă acasă. ***“Recunosc faptul că în seara de 15 ianuarie m-am enervat, deoarece concubina mea a refuzat să meargă cu mine la domiciliul meu, și, cu un cuțit, i-am aplicat o lovitură în zona pieptului, în partea stîngă”*** - a declarat Vasile Pavel.

După cum reiese din declarațiile sale, în ziua de 15 ianuarie, Vasile Pavel a sosit la domiciliul Gabrielei Niculiță - sora victimei - în jurul amiezii. Concubina lui se afla la un vecin, Cristian Ciolan, care locuiește cu un etaj mai jos, sub apartamentul Gabrielei Niculiță. Nicoleta a venit în apartament după ce Vasile a bătut în podea. “Cumnata” lui i-a spus că acesta este semnalul de chemare, atunci cînd Nicoleta se află în vizită la Cristian Ciolan. Pentru a negocia reîntoarcerea femeii acasă, Vasile a invitat-o la un bar, unde au consumat băuturi alcoolice. În jurul orelor 17.00, s-au reîntors în apartamentul din strada Mușatini, unde Vasile a implorat-o, din nou, să vină acasă, la Sagna, în județul Neamț, unde Nicoleta ar fi fost așteptată de fiul lor, Pavel, în vîrstă de 3 ani. La refuzurile repetate ale Nicoletei, Vasile a luat un cuțit aflat la îndemînă și i-a aplicat concubinei sale o lovitură în zona pieptului. Numai o minune i-a salvat viața Nicoletei Niculiță, internată în prezent în stare gravă la Spitalul de Urgențe din Iași. După cum ne-a precizat procurorul criminalist Ioan Ciofu, Vasile Pavel a fost arestat sub învinuirea de tentativă de omor și riscă o pedeapsă de la 5 la 10 ani, în cazul în care Nicoleta supraviețuiește. ***“Inculpatul a săvîrșit un gest necugetat, de care îi pare rău în momentul de față. Nu are antecedente penale și nu face parte din categoria infractorilor înrăiți. I-am spus că ar trebui să se roage lui Dumnezeu să nu moară victima, deoarece atunci vom fi nevoiți să-i schimbăm încadrarea, astfel încît gestul lui să-l coste de două ori mai mulți ani de închisoare”*** - ne-a spus procurorul criminalist Ioan Ciofu. În cazul în care Nicoleta nu va supraviețui, Vasile Pavel va fi învinuit de omor și va risca o pedeapsă de la 10 la 20 ani închisoare. **(Silviu LABEȘ)**

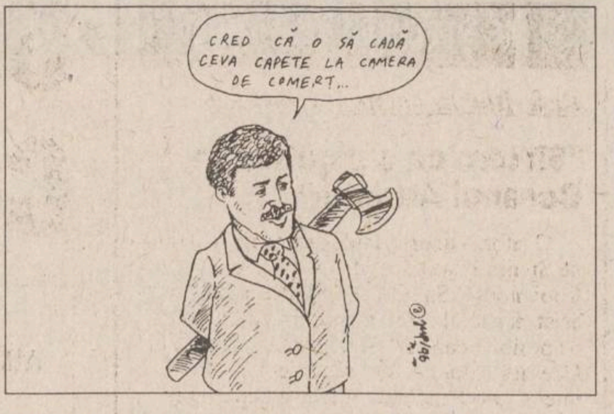

CRED CĂ O SĂ CADĂ CEVA CAPETE LA CAMERA DE COMERT...

Ce se ascunde în spatele frămîntărilor de la Camera de Comerț și Industrie?

■ *fără știrea acestuia, postul directorului de la Registrul comerțului a fost scos la concurs*

În urmă cu două zile, lumea afacerilor din Iași a fost bulversată de declarațiile incendiare ale prefectului Dan Gâlea, care a afirmat că ***activitatea Camerei de Comerț, Industrie și Agricultură (CCIA) a județului Iași este nesatisfăcătoare.*** Prin declarațiile făcute în cadrul conferinței de presă organizată marți la sediul Camerei, Costel Popa, președintele CCIA a încercat să liniștească oarecum situația, afirmînd că totul nu este decît o neînțelegere de moment. Totuși, CCIA se confruntă în ultimul timp cu puternice frămîntări interne. Un exemplu în acest sens îl constituie decizia președintelui Costel Popa de a organiza un concurs pentru ocuparea postului de director al Registrului Comerțului de pe lîngă Cameră, registru unde sînt înscrise datele complete ale tuturor societăților comerciale de pe raza județului Iași. În condițiile în care postul de director al Registrului este ocupat în prezent de Virgil Botez, organizarea unui asemenea concurs este mai mult decît ciudată. Referitor la acest aspect, președintele Camerei a declarat: ***“Nu intenționăm să-l demitem pe actualul director, dar munca la Registrul Comerțului este foarte stresantă, aceasta fiind cauza unei mari fluctuații de personal. Pînă la plecarea actualului director nu vom face altceva decît să îl pregătim pe viitorul înlocuitor al acestuia, trecîndu-l prin toate posturile de la Registru.”*** Menționăm că tot de la acest organism sînt furnizate celor interesați, inclusiv presei, toate datele despre firmele ieșene. O asemenea informație, furnizată cotidianului “Monitorul” în urmă cu cîteva luni, se referea la faptul că subprefectul Alexandru Anghel ar fi administrator al SC “Impex Amicii” SRL. Ulterior, Virgil Botez a afirmat că Alexandru Anghel are doar calitatea de asociat la această unitate, dar subprefectul a reacționat vehement, declarînd că adresa furnizată presei este un fals. Interesant este că, la scurt timp de la acest scandal, Costel Popa a anunțat organizarea concursului pentru ocuparea postului de director la Registrul Comerțului. Virgil Botez a declarat, într-un cadru restrîns, că nu a fost informat în legătură cu organizarea concursului înainte de a se publica acest lucru în presă. În aceste condiții, este și mai de neînțeles declarația prefectului Dan Gâlea privind activitatea Camerei din Iași. Rămîne de văzut care va fi derularea ulterioară a evenimentelor, atîta timp cît după cîte știm, nu a avut încă loc o explicație directă între Costel Popa și prefect. **(Alin TOCAN)**

Regimul de închiriere a suprafețelor pentru chioșcuri va fi modificat

Ieri, în cadrul unei scurte întîlniri a primarului Constantin Simirad cu membrii Serviciului de Urbanism al Primăriei Iași a fost elaborat un proiect de hotărîre referitor la închiderea suprafețelor de teren din domeniul public agenților economici ce dețin chioșcuri. Acest proiect de hotărîre se referă la chioșcurile existente și prevede închirierea suprafeței măsurate, și nu a celei prevăzute în contract, deoarece există cazuri în care această suprafață a fost depășită din motive întemeiate. Vechea hotărîre prevede ca pentru această diferență să se opereze modificări în contract. În noua variantă se întocmește un act adițional, fără a se modifica acest contract. Propunerea va fi discutată în ședința ordinară a Consiliului Local de luni, 29 ianuarie a.c. **(C. NICOLAU)**

EuroBIT s.r.l. Iași
CALCULATOARE
IMPRIMANTE
PROGRAME CONTABILITATE
Consultați oferta noastră!
STR. A. PANU 36, BL. 1 B
TEL. 214010/211494
TEL./FAX: 211494

RADIO NORD-EST IAȘI 72,44 MHz
vă prezintă un nou concurs:
TRANS NORD-EST EXPRES
Azi, 18 ianuarie 1996 între orele 19⁰⁰-21⁰⁰
Telefon 211550
SPONSORUL CONCURSULUI
SC FLORID SRL
dealer autorizat al produselor cosmetice WELLA

TV EUROPA NOVA
canal 54
joi, 18 ianuarie, ora 20:30
"Răfuiala"
prod.: SUA
regia: O. Sherni
cu: Jerry Smith, Louise Lathan
Încercînd să scape de o amintire dureroasă, o tînără femeie detectiv descoperă că vinovații sînt persoane ce păreau mai presus de orice bănuială.

PECO
• BENZINĂ
• MOTORINĂ
• ULEIURI
• GPL
• ANVELOPE
VICTORIA
(toate dimensiunile)
Str. Zugravi nr. 24
Tel. 142780
DE CÎND MĂ STIU, AM APRECIAT NUMAI BENZINA PECO ESTE CEA MAI BUNĂ!

TESTER
TESTER TRADING
Distribuitor autorizat pentru județul Iași al firmelor Kraft Jacobs Suchard (Brașov), Star Foods, R.J. Reynolds Tobacco, Columbia Gold, Dero-Lever și Propast Iași
dispune de următoarele locuri de muncă:
1 ȘEF REȚEA DISTRIBUȚIE
2 AGENȚI COMERCIALI
Condiții de participare:
▪ experiență suficientă în distribuție și vînzări
▪ experiență în lucrul cu oamenii
▪ apt de a lucra în condiții de program prelungit
▪ perseverent, ambițios
▪ adaptabil la schimbări
▪ vîrstă maximă 30 de ani
▪ carnet de conducere categoria B (pentru șef rețea distribuție)
Salariu atrăgător, dependent de rezultate.
Informații la tel. 250559, 250699, astăzi, joi, 18.01.1996, între orele 8,00 - 18,00.

SFOS
FUNDAȚIA SOROS PENTRU O SOCIETATE DESCHISĂ
Str. Moara de Foc 35, 6600 Iași, România, P.O. Box 6-1356
☎ 032/252920, 252922 Fax: 032/252926 E-Mail: iasiall@iasi.soros.ro
FUNDAȚIA SOROS PENTRU O SOCIETATE DESCHISĂ
anunță programul
SALZBURG SEMINARS FOR PHYSICIANS
Programul constă în seminarii de o săptămînă care se vor desfășura la Salszburg - Austria pentru medicii specialiști în următoarele domenii:
* Medicină internă generală (19 - 24 mai 1996)
* Nefrologie pediatrică și gastroenterologie (2 - 7 iunie 1996)
* Boli infecțioase și epidemiologice (14 - 19 iulie 1996)
* Otorinolaringologie (25 - 30 august 1996)
* Psihiatrie și Psihoterapie (28 septembrie - 4 octombrie 1996)
Seminariile sînt organizate de Cornell University Medical Center și Sponsorizate de American - Austrian Foundation și de guvernul austriac.
Condiții de eligibilitate pentru candidați:
- să fie specialiști în unul din domeniile menționate mai sus;
- să aibă pînă în 40 de ani;
- să scrie și să vorbească limba engleză foarte bine;
- să aibă dorința de a transmite și celorlalți colegi din țară cunoștințele dobîndite la acest seminar.
Dosarul de înscriere trebuie să conțină:
- un formualr tip (disponibil la sediile Fundației Soros pentru o Societate Deschisă);
- o fotografie 4x6 (tip pașaport);
- o copie xerox a diplomei de absolvire și a licenței de specialist;
- o scrisoare de recomandare în limba engleză fie de la un profesor de specialitate fie de la șeful de secție sau directorul instituției în care lucrează candidatul;
- curriculum vitae în limba angleză.
Data limită de depunere a dosarelor este 21 februarie 1996.
Testul de limbă va avea loc la data de 15 martie 1996.
Pentru informații suplimentare privind desfășurarea seminariilor și depunerea dosarelor vă rugăm să contactați unul din sediile Fundației Soros pentru o Societate Deschisă:
- București, Piața Victoriei 155, bl. D1, sc. 7, et. 3, tel. 01/6591321 sau 6597427
- Iasi, str. Moara de Foc nr. 35, etaj 7, 6600 - tel. 032/252920 sau 252922.
Coordonator: Maria Scripa
- Timișoara, str. Semenic 10, 1900 - tel.: 056/192493
- Cluj, str. Țebei nr. 21, 3400 - tel.: 064/420480
- Arad, Bd. Decebal nr. 2-4, cam. 110B, tel. 057/263155.

Visați o casă sau un birou care să vă reprezinte?
Nu acceptați orice, pentru că noi
sîntem aici!
REMICON
vă dă sfatul cel mai bun
construiește pentru voi
proiectează ceea ce vă doriți
REMICON
consultantul, proiectantul și constructorul locuinței tale
Tel./fax 032/251580
Șos. Moara de Foc nr. 14, bl. 407, parter

MOLDROM SA
Vă oferă din stoc:
▪ plăci ondulate azbociment (origine C.S.I.)
1150x1750x6 ÷ 8
▪ Cornier laminat (origine C.S.I.)
25x25x4, 50x50x5
▪ Sîrmă calibrată (origine C.S.I.)
OL 37 - Ø 5,5; Ø 6
▪ Tablă zincată (origine C.S.I.)
g - 0,55 mm
Iași, str. Tătărași nr. 57,
tel/fax 032/172799,
270499,
tel 032/173025

MONITORUL DE IAȘI

Referitor la asistenta socială

"Sîntem ca o picătură în Oceanul Atlantic"

Conform unor calcule făcute de Centrul de Sprijin Familial și de Ocrotire a Copilului (C.S.F.O.C.), în judetul Iași, unui asistent social îi revin aproximativ 50.000 de posibile cazuri. "Sîntem ca o picătură în Oceanul Atlantic. Volumul de muncă este imens", ne-a declarat Maria Prelipceanu, directoarea centrului. La aceasta se adaugă și faptul că în Iași sînt foarte multi minori institutionalizati (5867 copii în 11 case de copii, 10 școli speciale și trei leagăne). Maria Prelipceanu ne-a declarat că în alte judete în care s-au înfiintat centre de sprijin familial, volumul de muncă este incomparabil mai mic: "Aradul, de exemplu, are copii institutionalizați doar de ordinul sutelor". Ca și în alte domenii, ca de exemplu, cel privitor la nivelul de trai al populatiei (șomeri, pensionari), județul Iași se află pe primele locuri și în ceea ce privește numărul de copii institutionalizați. **(Dana PAVEL)**

Un mister pentru Arcadie Dubet

"De ce nu este suficientă apă în Iași?"

Inginerul Radu Luca, șeful Serviciului Tehnic din cadrul CET Iași, a afirmat ieri că directorul Regiei de "Termoficare", Arcadie Dubet, este strîns cu ușa de campania dusă de cotidianul "Monitorul" și, în același timp, "împins de la spate" pentru a nu renunta la ideea furnizării zilnice a apei calde pentru toti ieșenii. Acuzat de a-și fi pierdut realismul și competența necesare unui manager, Arcadie Dubeț continuă însă să-și mentină fermă pozitia, justificată prin argumente tehnice care vin, așa cum a declarat, de la un specialist care are în spate 30 de ani de meserie: "Nu lucrez de ieri, de azi în branșă. Trebuie știut că punctele termice care acum nu reușesc să facă fată cererii de apă caldă, pînă în urmă cu 14 ani furnizau acest serviciu către populație în fiecare zi și de dimineața pînă seara tîrziu.

Cînd am promis ieșenilor apă caldă zilnic, m-am bazat în primul rînd pe faptul că punctele termice din oraș au fost proiectate pentru a asigura un regim de 17 ore zilnic de apă."

În continuare, directorul Arcadie Dubeț a ținut să reamintească că această perioadă scurtă care a trecut de la demararea actiunii a fost considerată de la început una a experimentărilor, a reglării fortelor și a căutărilor de solutii.

"Am spus de la început că această perioadă va dura circa două luni. Pentru a depăși această etapă avem, însă, nevoie și de colaborarea celor de la RAJAC, care ar trebui să ne asigure apa rece la parametrii normali. Pentru mine este un mister, încă, de ce nu este suficientă apă, dar nu vreau să aduc acuzatii nefondate" - a mai precizat directorul Regiei de "Termoficare". **(G. GACHI)**

Surprize în urma alegerilor pentru Consiliul Județean al Medicilor

Rezultatele alegerilor

MEMBRI TITULARI	VOTURI	
	DA	NU
1. prof. dr. Dragomir Cristian	481	131
2. prof. dr. Moraru Dan	433	179
3. prof. dr. Pandele George Ioan	409	203
4. șef lucrări dr. Novac Costică	398	214
5. șef lucrări dr. Mihăescu Traian	397	215
6. prof. dr. Zbranca Eusebie	394	218
7. conf. dr. Anton Cristina	388	224
8. conf. dr. Boișteanu Petre	381	321
9. prof. dr. Vancea Mircea	380	232
10. conf. dr. Brumariu Ovidiu	375	237
11. prof. dr. Costinescu Vasile	367	245
12. conf. dr. Astărăstoae Vasile	353	259
13. conf. dr. Chiriță Vasile	351	261
14. prof. dr. Diaconescu Mihai	346	266
15. prof. dr. Cosovanu Adrian	342	270
16. prof. dr. Stanciu Carol	340	272
17. șef lucrări Georgescu Ștefan	339	273
18. prof. dr. Goția Stela	337	275
19. prof. dr. Ciornea Teodor	330	282
20. prof. dr. Dimitriu Alexandru	329	283
21. conf. dr. Pricop Mihai	329	283

Continuare din pag. 1A

Mai mult decît atît, fostul președinte al PDSR Iași, dr. ***Octavian Petrescu*** a ocupat poziția 47 cu 124 voturi pro și 488 voturi contra, ultima, de altfel, de pe lista candidaților. Vă precizăm că rezultatele alegerilor Consiliului Judetean Iași sînt provizorii pînă în momentul validării acestora, în urma reverificării buletinelor de vot de către Comisia electorală centrală. Atribuția principală a Colegiului Medicilor este aceea de a apăra onoarea, libertatea și independența profesională a medicului. Acest organism va fi în măsură să avizeze autorizațiile de liberă practică pentru medici și, în colaborare cu Ministerul Sănătății, este împuternicit să organizeze concursuri de ocupare a unor posturi vacante sau de obtinere a unor grade medicale. În același timp, Colegiul Medicilor asigură respectarea de către medici a obligatiilor ce le revin fată de bolnav și de sănătatea publică. Mai mult decît atît, tinînd cont de faptul că Legea 74 mentionează că "medicul nu este functionar public", orice abatere a acestuia de la deontologia și disciplina medicală va fi judecată de Consiliul Medicilor.

Menționăm că, după validarea membrilor Consiliului Județean al Medicilor Iași, aceștia vor activa timp de doi ani în acest organism de conducere, după încheierea perioadei mentionate urmînd să aibă loc noi alegeri.

În fotografie - dr. Octavian Petrescu, fost președinte al PDSR Iași. El a avut 124 de voturi pentru și 488 împotrivă

Datoriile ISJ au transformat liceele ieșene în ruină

■ *în schimb, conducerea ISJ a achiziționat un Cielo, a cărui valoare reprezintă bugetul pe 40 de ani al unei grădinițe*

Datoriile de sute de milioane ale Inspectoratului Școlar Județean fată de societățile de construcție angajate pentru efectuarea reparațiilor capitale au condus la agravarea stării de degradare în care se află unele școli și licee ieșene.

Astfel, din cauza celor peste 400 milioane lei neachitați societății "Construcții 1" SA pentru lucrările de consolidare a fundației Liceului Național, clădirea a rămas fără acoperiș, în plină iarnă. Aripa veche a liceului neputînd fi utilizată, o parte din clase sînt nevoite să-și desfășoare orele la Școala generală nr. 31. În consecință, unul dintre cele mai vechi edificii de învățămînt a fost abandonat de ISJ din cauza lipsei de bani invocată mereu de inspectorul general Rodica Luca.

În aceeași situație se află și Liceul "Costache Negruzzi". Pînă în prezent, ISJ a achitat doar 150 milioane lei societății de construcții S.C. "Conest", sumă care nu acoperă nici jumătate din totalul datoriilor.

Pe fondul acestei situații, a fost necesar ca 10 camere din internatul liceului să fie transformate în săli de clasă. Cu toate că reparația capitală ar fi trebuit să se termine în decembrie, lucrările au fost abandonate de societatea angajată pînă la achitarea datoriilor.

Un alt neajuns creat de datoriile neplătite ale ISJ este și faptul că Liceul de Artă "Octav Băncilă", unicul liceu de acest gen din Iași, nu are nici pînă în prezent o sală de festivități. Societatea "Construcții 1" SA nu a putut avansa lucrările de construcție a sălii respective din cauză că nu a fost plătită suma necesară.

În același timp, în fruntea listei de priorități a ISJ se află amenajarea "hotelului pentru cadre didactice și oficialități" în incinta internatului Liceului "Mihai Eminescu", lucrare pentru care conducerea ISJ dispune de 200 milioane lei. **(M. POPESCU)**

Mister neelucidat

De unde provin cele 22 milioane lei cu care I.Ș.J. a cumpărat un Cielo ?

"Ce-i interesează pe profesori proveniența banilor cu care Inspectoratul Școlar Județean a cumpărat un Cielo? Administrarea banilor este răspunderea noastră, mai ales că nu sînt din bugetul I.Ș.J.", a precizat *Adriana Aftanasie*, contabil-șef al I.S.J. Amintim că, săptămîna trecută, I.Ș.J. a achiziționat o mașină marca Cielo de la reprezentanța Daewoo, filiala Iași. I.S.J. a dispus de 22 milioane lei pentru achitarea urgentă a noului autoturism. Cu toate acestea, bugetul anual alocat de I.Ș.J. unei unități de învățămînt pentru uz intern nu se ridică nici măcar la un sfert din prețul unei mașini marca Cielo **(foto)**. Astfel, Grădinița cu program săptămînal Bucium primește lunar de la I.S.J. 50.000 lei pentru cumpărarea materialelor necesare desfășurării în condiții normale a activității. Un calcul sumar arată că valoarea autoturismului reprezintă bugetul pe 40 de ani al acestei grădinițe. De asemenea, bugetul anual alocat de I.S.J. Școlii postliceale sanitare se ridică la 8 milioane lei, în condițiile în care institutia are în dotare patru laboratoare, respectiv de farmacie, tehnică dentară, biochimie și anatomie. Deși anual majoritatea școlilor fac numeroase demersuri la I.S.J. pentru a obține un buget care să satisfacă într-adevăr necesitățile unităților respective, răspunsul dat de inspectorul general Rodica Luca - "nu avem bani" - este mereu același. În curînd, noul autoturism marca Cielo al I.S.J. va putea fi folosit, probabil, în scopul inspecțiilor de teren.

Sinucidere misterioasă a unui plutonier de la batalionul de tancuri

■ *acesta s-a împușcat în magazia de muniție a unității*

În după-amiaza zilei de joi, 11 ianuarie, plutonierul ***Constantin Relu Ciubotaru***, din cadrul Garnizoanei Iași, s-a sinucis prin împușcare, trăgîndu-și un glonte în cap, folosind pistoletul din dotare. Contactat telefonic, colonelul Marin Voicu, comandantul interimar al Garnizoanei Iași, ne-a precizat că plutonierul Ciubotaru s-a sinucis în magazia unde era gestionar. În privința posibilității ca victima să fi fost sub influența alcoolului, colonelul Marin Voicu s-a ferit să facă vreo declarație, spunînd că organele de anchetă au recoltat probe biologice pentru stabilirea alcoolemiei sinucigașului. Marele Stat Major din cadrul Ministerului Apărării Naționale a fost anunțat de sinuciderea plt.maj. Relu Ciubotaru, din Garnizoana Iași, și există informatii că și acest organism va efectua o anchetă. De asemeni, Parchetul de pe lîngă Tribunalul Militar Iași a declanșat o anchetă pentru a elucida acest caz. După cum a declarat ieri colonelul Ion Moise de la Biroul de presă al Ministerului Apărării Naționale, sinuciderea plutonierului Ciubotaru s-a petrecut ulterior exercițiilor de tragere, după ce acesta a ajuns la magazia de muniție pe care o administra. Plutonierul Relu Ciubotaru a îndeplinit functia de plutonier de companie la U.M. 1568 Iași, deci a fost subofițer de logistică, în cadrul acestui batalion de tancuri. A fost la tragere cu subunitățile, unde a îndeplinit funcția de șef al punctului de aprovizionare de luptă. După ce s-a întors de la tragere, a găsit magazia de muniție sigilată de către controlul financiar de gestiune. Cînd a văzut sigiliul pe magazie a spus soldaților care îl însoțeau: «o să vedeți ce o să se întîmple în următoarele zece minute. A desigilat magazia, a intrat în magazie, a încărcat pistolul cu un cartuș și s-a sinucis, trăgîndu-și un glonte în cap. Acest lucru s-a întîmplat în jurul orei 16,55. În prezent, cazul este cercetat de șeful de Stat Major al Corpului 10 armată, col. Voicu Marin și Procuratura Militară Iași. **(S. LABEȘ)**

Conflictul de muncă de la TEROM a fost suspendat

■ *în perioada următoare, o comisie paritară va analiza posibilitățile de majorare a salariilor*

În urma concilierii desfășurată ieri la Directia Muncii și Protectiei Sociale, conflictul de muncă declanșat de sindicatul S.C. TEROM S.A., la sfîrșitul săptămînii trecute, a fost suspendat pentru o durată nedeterminată. Mediatorii conflictului - reprezentanți DMPS - au convenit cu cele două părți, conducerea și sindicatul S.C. TEROM S.A., ca în perioada următoare să fie alcătuită o comisie paritară care să analizeze, de comun acord, posibilitățile reale de majorare a salariilor începînd cu luna ianuarie a.c. Menționăm că sindicatul a solicitat administrației societății o creștere a salariilor cu 35 pînă la 45 la sută. Cele două părți urmează să identifice, în următoarele zile resursele financiare necesare majorării salariilor și să propună măsuri concrete în acest sens. **(Mihaela BREZEANU)**

"Subscrierea cupoanelor este ca o loterie: dacă nu joci, nu cîștigi"

■ *a afirmat ieri Dan Dumitru Popescu, secretar de stat, președintele Agenției de Restructurare*

"Subscrierea cupoanelor la societățile comerciale este o investiție cu risc zero, avînd caracteristicile unei loterii. «Dacă nu joci, nu cîștigi!»", a afirmat ieri Dan Dumitru Popescu, secretar de stat, președintele Agenției de Restructurare, în cadrul unei întîlniri cu reprezentanții instituțiilor ieșene care sînt angrenate în procesul marii privatizări. Afirmația reprezintă, practic, esența discuțiilor purtate ieri, în Sala Galbenă a Prefecturii, între echipa guvernamentală prezentă la Iași și factorii de decizie de la nivel local. Dan Dumitru Popescu, Vifor Ioniță, vicepreședinte al Agenției de Restructurare, Teodor Groza, secretar de stat în Ministerul Transporturilor și ceilalți experți s-au deplasat la Iași în scopul analizării stadiului procesului de privatizare în județ, al informării în privința problemelor care au survenit în aplicarea acestuia, precum și pentru a recomanda intensificarea aplicării privatizării accelerate. Membrii Secretariatului județean Iași de aplicare a Legii nr. 55/1995 au informat reprezentanții executivului prin însuși șeful acestuia - prefectul Dan Gâlea - că în județul nostru au subscris, pînă în prezent, 20,4 la sută din cetățenii care posedă titluri de privatizare. Pentru reglementarea acestei probleme au fost propuse o serie de măsuri, ca: intensificarea acțiunilor de promovare a acestui proces, înființarea de noi centre mobile de subscriere în localitățile rurale, pentru aceasta solicitîndu-se sprijinul Inspectoratului Școlar Județean și al Regiei Poșta Română. Dan Dumitru Popescu a precizat că guvernul a luat în discuție, în urmă cu două zile, posibilitatea ca unele persoane să fie plătite în acest scop cu un comision de circa un sfert din suma de 2000 lei, care trebuie achitată de un cetățean la subscrierea hîrtiilor de valoare. Interesant de remarcat este că președintele Agenției de Restructurare s-a arătat uimit de faptul că informațiile privind nivelul subscrierilor la fiecare societate comercială, la un moment dat, sînt secrete, afirmînd că acestea ar trebui date publicității pentru ca cetățenii să poată opta în consecință. Dan Dumitru Popescu a concluzionat în final: ***"Guvernul este decis a porni în forță procesul de privatizare și a-l susține prin toate mijloacele, deoarece este foarte important"***. **(M. BREZEANU)**

FABRICA DE ȚIGARETE IAȘI Tel. 032/1

ANUNȚĂ CULTIVATORII DE TUTUN - DUBLAREA - PREȚULUI LA TUTUN ÎN ANUL 1996 FA

Încheiem contracte cu următoarele prețuri:

Soiul	U/M	Superioare	I	II	III	IV
Djebel	lei/kg	4800	4200	3800	3200	2300
Molovata	"	3800	3500	2900	2300	1700
Burley	"	-	2650	2350	1500	1000
Bărăgan	"	-	2275	1750	1300	1000

Per
1 ha
cu tutu
obține
5.500.0

Noi vă asigurăm preluarea tutunului în totalitate; angajăm colaboratori.

La care se adaugă: spor de preț 25%; un pachet de țigarete "Carpați", gratuit pentru 1 kg de tutun; cu mașinile și tractoarele proprii, asigurăm lucrările mecanice la prețuri negociabile

Protejează și sporește economiile dumneavoastră

CARNET DE INVESTITOR
FNI
FONDUL NATIONAL DE INVESTITII

Valoarea nominală a Unității de Fond 10.000 lei
Valoarea la zi a Unității de Fond 12.000 lei
Creșterea corespunde unei dobînzi bancare anuale de 120%

Fondul Național de Investiții, administrat de SOV Invest SA, este un fond deschis de investiții, la dispoziția oricărei persoane fizice sau juridice.

Investind la FNI obțineți Carnetul de Investitor, care vă ajută să luptați eficient împotriva inflației protejîndu-vă și, chiar mai mult, sporindu-vă economiile. De aceea, vă recomandăm investiția la FNI: este accesibilă, protejează și sporește economiile dumneavoastră.

Unitățile de Fond le puteți cumpăra de la **Agenția GELSOR**, Iași, str. Moara de Foc nr. 35, tel. 032/215406.

FNI FONDUL NAȚIONAL DE INVESTIȚII

Relații suplimentare la tel. 01/3305470

Autorizat de Comisia Națională a Valorilor Mobiliare cu nr. 159/1995

S.C. TAXICOM S.A.
Str. Codreanu nr. 6

scoate la concurs postul de

ȘEF CONTABIL

Cerințe:

- studii superioare
- domiciliul stabil în Iași
- cunoscător a activității de transport.

Relații suplimentare la telefon 142680, 140595.

S.C. EXPERT MOLDOVA S.R.L. IAȘI
Magazin ASTRAL, Bd. Independenței nr. 33
vă anunță deschiderea noului

SERVICE STIHL
NR. 1 MONDIAL ÎN ROMÂNIA

Aveți în dotare sau doriți să aveți una din mașinile cu motor termic STIHL?

NOI SÎNTEM PRIETENII DUMNEAVOASTRĂ!

MOTOFERĂSTRAIE, MOTOCOASE, MOTOBURGHIE, MOTOSTROPITORI (VIE, LIVADĂ), DEBITOR PENTRU BETON MINIGATERE + accesorii (lame, lanțuri, ulei, discuri etc.)

! GARANȚIE
CONSULTANȚĂ
REVIZII TEHNICE

CU DOTARE TEHNICĂ COMPLETĂ SERVICE STIHL - GERMANIA

Vă așteptăm! Tel. 032-210039, fax 032-213713
Telemobil 018613176

Elevi, studenți

NORD-EST MAGAZIN caută studenți și elevi pentru reprezentare în cămine și licee.

Persoanele interesate se vor prezenta la sediul revistei (str. Smîrdan nr. 5, camera 213), între orele 9⁰⁰-16⁰⁰.

Avantaje deosebite.
legitimații, premii, echipamente, gratuități

VENIȚI ACUM !

CENTRUL TERITORIAL SAFI [illegible]

angajează

RESPONSABIL
activitate Marketing

Cerințe:
- vîrsta maximă 30 ani
- cunoștințe minime în domeniul marketingului
- dinamism
- capacitate de lucru în ritm susținut

AGENT VÎNZĂRI
pentru Fondul Privat de Acumulare și [illegible]

Cerințe:
- vîrsta cuprinsă între 23-33 ani
- abilitate în relațiile cu publicul
- prezentă agreabilă
- capacitate de lucru în ritm susținut

Experienta în domeniu poate constitui un avantaj.

Înscrierile se fac de miercuri, 17.01.1996, pînă vineri, 19.01.1996, între orele 10,00 - 16,00, la Hotel "Unirea", camera 1103. La înscriere, candidații sînt rugați să se prezinte cu o fotografie tip pașaport.

TELECABLE SRL

Începînd cu data de
20 februarie,
taxa lunară de întreținere va fi de
4500 lei.

Pînă la această dată, taxele se percep fără majorări.

De asemenea, taxa de branșare se majorează cu
50%

salatele
IFANTIS
CELEBRE
GUSTOASE
SĂNĂTOASE

Dacă doriți să distribuiți aceste salate minunate sunați
ACUM la telefon 032-212.982

FRESCO
MADE IN ITALY

str. Aleea Rozelor nr. 8,
sc. B, et. 2, ap. 12
Tel./Fax: 032-132607

vă oferă
vitrine și lăzi frigorifice
pe care vă invită să le admirați la magazinele
NEST, Hala Centrală, Moldova, S.C.T. Moldova, Capitol Pres, Unic și Pescăruș.

OFERTA NOASTRĂ ÎNGHEAȚĂ ORICE CONCURENȚĂ !

Centrul Cultural Francez din Iași

organizează noi cursuri de LIMBA FRANCEZĂ începînd cu 29 ianuarie 1996

- ✓ pentru debutanți (6 ore/săptămînă)
- ✓ pentru candidații la examenul de ACCES la DALF
- ✓ pentru candidații la DALF

Înscrierile vor avea loc la sediul Centrului Cultural Francez, Bd. Copou 26, în perioada 22 - 26 ianuarie, între orele 15,00 - 18,00.

Toți profesorii din echipa pedagogică au beneficiat de o pregătire specială, asigurată de către formatori francezi.

MONITORUL FINANCIAR

Cursurile valutare de referință ale Băncii Naționale a României, valabile pentru 18.01.1996:

Valute în cont	*Curs lei*
1 franc elvetian	2211
1 marcă germană	1781
1 franc francez	521
1 liră sterlină	3994
1 dolar SUA	2599
1 ECU	3294

FMOA-SAFI

Valoarea la zi a certificatului de investitor (CI) la Fondul Mutual al Oamenilor de Afaceri (FMOA) - SAFI este, începînd de luni, 15 ianuarie, de 662.800 lei - tip A, 165.700 lei - tip B și 82.850 lei - tip C. Rentabilitatea CI fată de săptămîna trecută este de 1,4%, iar fată de 1 ianuarie 1995 este de 120%. Activul net al Fondului este de 441.724,1 milioane lei. Numărul CI aflate în circulație este de 5.332.578 echivalent tip C.

Credit Fond

Valoarea la zi a unității de investiție (UI) la Fondul Mutual Credit Fond - administrat de Certinvest - a crescut de la 23.900 lei la 24.150 lei, începînd de luni, 15 ianuarie. Cresterea UI este de 99,6% fată de 1 ianuarie 1995 și de 141,5% fată de valoarea nominală. Activul net al Fondului este de 19,351 miliarde lei. Numărul de UI aflate în circulație este de 801.297.

FRI

Valoarea la zi a certificatului de investitor la Fondul Român de Investiții, administrat de Creditanstalt Invest România este de 36 700 lei, tipul A, și 109.350 lei pentru tipul B.

Fondul de Investitii ARDAF

Valoarea la zi a certificatului de investitor la Fondul ARDAF este de 12 900 lei.

Cursul de schimb al principalelor valute valabil pentru 18.01.1996

Casele de schimb valutar	Dolar SUA		Marcă germană		Liră sterlină	
	C	V	C	V	C	V
Banca Agricolă (tel. 146117)	2701	2751	1866	1901	4179	4157
Banca Dacia Felix (tel. 145125)	2850	2990	1920	2060	3800	4000
B.R.D. (tel. 211340)	2600	2625	1784	1819	4009	4089
B.C.R. (tel. 211738)	2640	2690	1824	1854	4079	4157
Credit Bank (tel. 117591)	2640	3000	1810	2100	4020	4420
Casa de schimb Hygeco (tel. 112035)	3020	3199	2085	2199		
Casa de schimb ACR (tel. 112345)	3020	3100	2020	2100		
BANKCOOP (tel. 211236)	2850	2950	1850	1950		
Casa de schimb Italian (tel. 213123)	3000	3200	2100	2200	4200	4700
Banca "București" (tel. 212009)	2910	3050	1940	2061	4398	4609

Dobînzile plătite de băncile comerciale persoanelor fizice pentru depozitele la termen în lei

Durata depozitului	Banca Comercială Română	Banca Română pentru Dezvoltare	Banca "Ion Țiriac"	Banca București	Bankcoop	Banc Post	Credit Bank	Banca Agricolă	Banca "Dacia Felix"
1 lună	42%	39%	40%	39%	44%		42%	42%	42%
3 luni	42%	41%	45%	41%	49%	38%	47%	50%	48%
6 luni	43%	42%	42%	38%	47%	40%	48%	45%	43%
9 luni	43%	43%		36%	47%		49%	45%	40%
12 luni	44%	44%	40%	35%	50%	42%	50%	47%	35%
la vedere	18%	15%	20%	16%	21%	18%	18%	17%	18%
suma minima	100 000 lei	100 000 lei	2 000 000 lei	1 000 000 lei negociabil	200 000 lei	500 000 lei	200 000 lei	500 000 lei	fără limită de sumă

Locuri unde, uneori, trebuie să te plimbi ținînd batista la nas

Tătărașiul este cel mai poluat cartier al orașului

Agenția pentru Protecția Mediului (APM) Iași are amplasate, în șase puncte ale orașului, aparate care măsoară, douăzeci și patru de ore din douăzeci și patru, concentrațiile dioxidului de sulf (SO2), ale dioxidului de azot (NO2), ale amoniacului (NH3), precum și ale pulberilor sedimentabile din atmosferă. Cu alte cuvinte, cu ajutorul acestor aparate (care au fost dispuse în cele șase puncte după ce s-a luat în considerație roza vînturilor) se determină gradul de poluare al aerului. Cele șase aparate sînt situate în următoarele zone: Tătărași, Copou, Alexandru cel Bun, Socola, Nicolina și Gară.

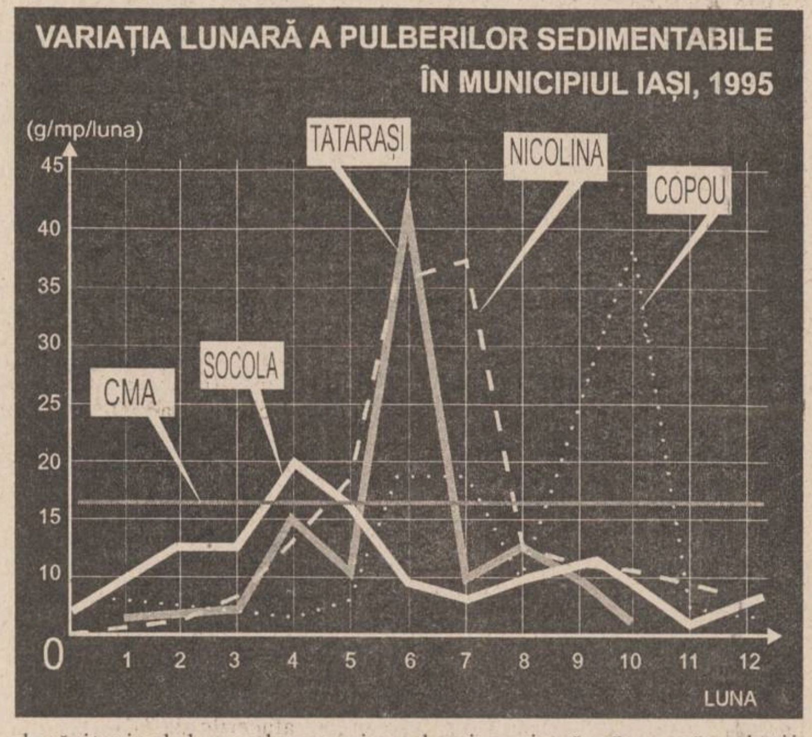

■ *O situație paradoxală în Copou*

Studiind graficele în care este prezentată variația lunară a acestor noxe în anul 1995, se observă că, doar cu o exceptie - cea a pulberilor sedimentabile - în Iași, anul trecut, nu s-a depășit niciodată concentrația maximă admisă (CMA). De altfel, se știe că Iașul nu face parte din cele mai poluate orașe ale țării. Aceasta nu înseamnă, totuși, că la noi în oraș nu există poluare. Cartierul cel mai expus acestui fenomen, așa cum rezultă din graficele alăturate, este Tătărași (sau, mai bine spus, valorile cele mai mari ale acestor noxe au fost detectate de aparatul montat în această zonă; de remarcat că instrumentul de aici măsoară și concentrațiile gazoase emise din Zona Industrială). Urmează în "top" zona Gării, zona Socola, Alexandru cel Bun, Nicolina și Copou.

În Copou s-a înregistrat o situație oarecum paradoxală în luna septembrie anul trecut, cînd concentrația pulberilor sedimentabile (particule de praf, funingine etc.) a atins un "vîrf" de 40 de grame pe metru pătrat pe lună (față de concentrația maximă admisă de 17 g/mp/lună). ***"De altfel, după cum se observă din grafic, variația pulberilor sedimentabile a atins niște maxime doar în lunile de vară, cînd regimul precipitațiilor este mai scăzut și praful plutește peste tot în atmosferă".***

■ *Un factor poluant - curenții de aer dinspre Tomești*

"O valoare apropiată de CMA s-a întîlnit în luna iunie la concentrația de amoniac; punctul din Tătărași a înregistrat atunci o valoare de 0,083 mg/mc, față de 0,1, cît este CMA. Probabil că a fost vorba de curenții de aer care vin dinspre Tomești, unde sînt complexele de porci, sau au fost scăpări de la abatorul vechi. Despre variațiile NO2 nu are rost să vorbim, vedeți că valorile sînt mult sub limitele admise. Cît despre concentrațiile de SO2, și acestea au fost mult mai mici. S-au atins valori mai mari în lunile de iarnă, cînd funcționează centralele termice pe păcură sau cărbuni. În general vorbind, însă, nu se poate spune despre Iași că are vreo sursă de poluare principală. CUG, un poluator important pe vremuri, și-a achiziționat o tehnologie prin care nivelul poluării se reduce considerabil. Vărsătoarea de la Tomești, Stația de Epurare Holboca, CET II Holboca sînt surse de poluare, dar atît timp cît nu se depășesc CMA-urile, nu-i putem nici amenda, nici nu le putem retrage autorizațiile de funcționare", ne-a declarat ***Vasile Trofin***, de la Serviciul de Monitoring al APM Iași.

■ *30% din autoturisme emană gaze care depășesc nivelul maxim admis de noxe*

Dar poluarea mediului nu are loc numai prin contribuția agenților economici. Autoturismele au un rol important în poluarea atmosferică. Agenția pentru Protecția Mediului Bacău, care dispune de o aparatură modernă pentru măsurarea concentrațiilor de monoxid și dioxid de carbon, a efectuat, în perioada 1 ianuarie - 1 noiembrie 1995, un control privind poluarea cu noxe emise de autovehicule și cu poluanți sonici provocați de activitatea unor societăți comerciale. Raza de acțiune a cuprins județele Iași (unde laboratorul mobil a ajuns vara trecută), Galați, Brăila, Prahova și Bacău. În cele cinci orașe au fost controlate în total 1000 de mașini. S-a ajuns la concluzia că 30% dintre acestea au depășit nivelul noxelor maxim admis, iar 60% - nivelul de zgomot. Oxidul de carbon (CO), un gaz foarte toxic, care intră în componența gazelor de eșapament, poate produce intoxicații foarte grave atunci cînd se găsește într-o concentrație mai mare decît cea admisă. Simptomele intoxicației cu CO sînt tulburări trecătoare ale vorbirii, lipsa de coordonare locomotorie, surditate și tendința de sîngerare. Intoxicațiile cu CO2 pot fi realizate la concentrații foarte mici și se manifestă prin dificultăți respiratorii, palpitații, ridicarea tensiunii, excitație psihică.

În toată lumea civilizată, problema protejării mediului este printre cele mai importante ale momentului actual. Comitete și comisii, ministere și organizații luptă, uneori la modul concret, pentru a împiedica propagarea în atmosferă a gazelor toxice. Sute de specialiști se străduiesc, pe bani grei, să găsească soluții tehnologice ecologice.

■ *Numai într-un oraș mort nu există poluare*

În România, aceste preocupări sînt abia la început. De altfel, toți specialiștii întrebați de ***"Monitorul" "Ce-ar trebui făcut pentru a avea în Iași o zi fără poluare? Cît ar costa acest lucru?"*** au zîmbit, considerînd problema utopică. Răspunsul a fost ***"oprind toată industria, inclusiv pe micii agenți economici precum o biată brutărie, oprind toate mașinile, trenurile care nu circulă cu locomotive electrice, găsind o metodă de a renunța la gunoiul menajer. Trăind într-un oraș mort"***. Pierderile, în aceste condiții, ar fi incalculabile. Să fim, așadar, condamnați să trăim într-o vesnică poluare? Se pare că da. **(G. PARFENIE)**

RODAE VĂ DOREŞTE UN AN BUN ŞI O MAŞINĂ PERFORMANTĂ!

RODAE AUTOMOBILE S.A. vă oferă acum condiţii şi mai avantajoase pentru cumpărarea în rate a autoturismelor CIELO, ESPERO şi TICO. De exemplu, dacă prima rată plătită reprezintă 50% din valoarea automobilului şi dacă veţi face o asigurare CASCO pentru acesta, creditul acordat pentru achitarea sumei rămase, rambursabil între 1 şi 5 ani, nu va trebui garantat cu absolut nimic! Aşadar o maşină foarte bună... şi un an promiţător!

Vizitaţi acum cel mai apropiat distribuitor autorizat !

BUCUREŞTI CAR SERVICE STAR Tel: 01/650.56.82 Fax: 01/311.12.99 • **BUCUREŞTI** DACIA SERVICE (MILITARI) Tel: 01/221.27.98 Fax: 01/220.07.98 • **BUCUREŞTI** EUROCAR Tel: 01/627.49.55 Fax: 01/312.80.66 • **BUCUREŞTI** - EUROSERVICE S.R.L. Tel: 322.60.27 Fax: 01/615.86.98 • **BUCUREŞTI** NET LEASING & FACTORING Co. S.R.L. Tel/Fax: 01/650.44.70 • **BUCUREŞTI** RĂDĂCINI Tel: 01/211.10.46 Fax: 01/210.76.52 • **BUCUREŞTI** - SEBASTIAN S.R.L. Tel: 01/634.71.73 Fax: 01/330.60.09 • **ALBA-IULIA** S.C. SATEX S.R.L. Tel: 058/83.04.57 Fax: 058/83.01.53 • **ARAD** I.A.T.S.A. Tel: 057/28.78.38 Fax: 057/28.73.66 • **BACĂU** I.A.T.S.A. Tel: 034/11.99.97 Fax: 034/16.13.90 • **BAIA MARE** S.C. SERVICE AUTO MUREŞAN Tel/Fax: 062/41.57.30 • **BÂRLAD** I.A.T.S.A. Tel: 035/41.43.21 Fax: 035/41.51.89 • **BISTRIŢA** S.C. COMAUTOSPORT Tel/Fax: 063/21.26.24 • **BRAŞOV** I.A.T.S.A. Tel: 068/31.12.46 Fax: 068/31.25.96 • **BRAŞOV** ROMINTRADE S.A Tel/Fax: 068/15.39.88 • **BRĂILA** COMIHAIL Tel: 039/68.60.39 Fax: 039/68.13.10 • **BUZĂU** S.C. AGROMECANICA S.A. Tel: 038/41.59.12 Fax: 038/42.32.40 • **CÂMPINA** GIA MOTORS Tel/Fax: 044/37.48.50 • **CONSTANŢA** S.C. CAMSAS Tel: 041/66.42.95 Fax: 041/69.17.56 • **CONSTANŢA** I.A.T.S.A. Tel: 041/64.28.47 Fax: 041/64.24.91 • **CRAIOVA** CENTRUL DE VÂNZĂRI ŞI SERVICE Tel: 051/14.46.52 Fax: 051/14.59.79 • **CRAIOVA** REDEXIM Tel/Fax: 051/41.48.88 • **CLUJ** I.A.T.S.A. Tel: 064/41.07.88 Fax: 064/41.07.65 • **CLUJ** FELEAC Tel: 064/43.84.41 Fax: 064/43.84.42 • **DEVA** DACIA SERVICE Tel: 054/22.58.40 Fax: 054/22.58.41 • **FOCŞANI** S.C. DIVERSIS S.A. Tel: 037/62.35.27 Fax: 037/61.75.89 • **GALAŢI** I.A.T.S.A. Tel: 036/44.26.33 Fax: 036/46.29.54 • **GIURGIU** S.C. PRODAS Tel: 046/21.35.23 • **HERCULANE** I.A.T.S.A. Tel: 055/56.04.75 Fax: 055/56.06.96 • **IAŞI** INTERNAŢIONAL-COMPLEX SERVICE Tel: 032/23.32.96 Fax: 032/13.01.25 • **MIERCUREA CIUC** I.A.T.S.A. Tel: 066/12.48.08 Fax: 066/12.39.62 • **ORADEA** (FELIX) I.A.T.S.A. Tel: 059/46.39.16 Fax: 059/43.14.80 • **PIATRA NEAMŢ** S.C. TRANS SERV S.R.L. Tel/Fax: 033/22.19.00 • **PITEŞTI** I.A.T.S.A. Tel:048/63.42.00 Fax: 048/63.02.06 • **PLOIEŞTI** FAREDO S.R.L. Tel: 044/11.38.98 Fax: 044/11.43.58 • **RÂMNICU-VÂLCEA** INDACOM S.A. Tel/Fax: 050/71.70.21 • **REŞIŢA** I.A.T.S.A. Tel: 055/23.43.08 Fax: 055/23.40.74 • **SATU MARE** I.A.T.S.A. Tel: 061/73.08.20 Fax: 061/73.61.68 • **SIBIU** I.A.T.S.A. Tel: 069/22.88.83 Fax: 069/22.96.62 • **SUCEAVA** I.A.T.S.A. Tel: 030/21.35.10 Fax: 030/22.52.78 • **TIMIŞOARA** I.A.T.S.A. Tel: 056/20.02.15 Fax: 056/20.02.16 • **TÂRGOVIŞTE** S.C. VIRAFATI PROD SERV COM S.R.L. Tel/Fax: 045/63.49.31 • **TÂRGU-JIU** I.A.T.S.A. Tel/Fax: 053/21.27.96 • **TÂRGU MUREŞ** I.A.T.S.A. Tel: 065/16.55.44 Fax: 065/16.80.26 • **TULCEA** S.C. AGROMEC Tel: 040/52.36.07 Fax: 040/52.39.04 • **TURNU-SEVERIN** I.A.T.S.A. Tel: 052/31.47.72 Fax: 052/21.19.83

RODAE AUTOMOBILE

JOI
18 ianuarie 1996
Inclus în nr. 13 (1380)

monitorul Sport

SECȚIUNEA B
SPORT, PUBLICITATE, DIVERTISMENT

Fotbal - Divizia Națională

De unde se va face rost de 100 milioane?

Romeo Olteanu, directorul S.C, IAȘI XXI

"Fotbalul este o industrie" -o propoziție care, repetată de prea multe ori, a ajuns să ne zgîrie urechile, chiar așa prăfuită cum a ajuns. Suporterul vrea spectacol și pentru asta plătește biletul de intrare atunci cînd vine la stadion. Pe suporter nu-l interesează că echipa cheltuiește bani. Favoritii trebuie să joace bine și să cîștige. Iată însă un deziderat care, cel putin în zilele noastre, nu poate fi îndeplinit fără ca "măria sa-banul" să nu fie măcar "președinte de onoare" la o echipă.

Un recent raid-anchetă printre președintii cluburilor de D.N., realizat de Pro-TV, a confirmat faptul că o echipă de primă ligă are nevoie de o sumă situată în jurul cifrei de un miliard de lei pentru a-și desfășura corespunzător activitatea. Mare, mică, această sumă lasă loc de aprinse contrôverse privind justețea raportului cheltuieli-performanță. Oricum, pînă cînd se va mai schimba ceva în fotbalul românesc, acești bani vor fi cu sigurantă cheltuiti.

În dialogul pe care l-am purtat cu Romeo Olteanu, directorul S.C. Iași XXI și cu Ioan Cozaru, directorul adjunct al aceleași societăți, am încercat să aflăm care este situatia financiară a clubului Politehnica și dacă aceasta permite întreținerea speranțelor de menținere a echipei în primul eșalon. Iată ce ne-au declarat directorii societății care a fost creată pentru sustinerea activitătii sportive din Iași.

Romeo Olteanu: "Necesitățile financiare pentru ca Poli să poată să-și îndeplinească obiectivul de menținere în prima ligă se cifrează, pentru primele patru luni ale anului, undeva între suma de 350 și 400 milioane lei. În aceeași perioadă S.C.Iași XXI poate produce 150-200 milioane lei. Prin contractele de publicitate și sponsorizare încheiate cu societățile Iulius, Somaco-Prefabricate, Conest, Spiroca, Tamaz, Sometchim, Daewoo, Compiata și Tepro urmează ca cei aproximativ 50 milioane lei să mai completeze din necesarul echipei. Alte puternice societăți, cum ar fi Avicola, S.C.T. Moldova, Iassyfarm, Lactis sau Agrocom Strunga ne ajută cu produse sau servicii care mai acoperă din cheltuieli. Cu toate acestea trebuie să mai găsim soluții pentru a mai face rost de peste 100 milioane în această importantă perioadă. Vom încerca acest lucru prin diferite activități comerciale, atragerea unor noi sponsori, prin asocierea cu diverse societăți particulare, organizarea unei tombole cu atractive premii si alte actiuni. Vreau să subliniez un lucru. Toti banii care vin din sponsorizări sau chirii se duc direct la fotbal. Societatea are cu totul doisprezece angajati care sînt plătiti din veniturile obtinute din activitatea comercială pe care o desfășurăm."

Ioan Cozaru:" Ideea de constituire a societății a fost foarte bună, însă S.C.Iași XXI trebuie ajutată mult mai mult, altfel nu poate face fată cerințelor mari existente. Eu nu am fost crezut cînd am susținut acest lucru încă de la înființare. Activitățile comerciale le desfășurăm cu destulă greutate iar datoriile bancare grevează și ele asupra rezultatelor societății."

În ciuda dificultăților cu care se confruntă cei doi directori ai S.C.Iași XXI, aceștia sînt totuși optimiști în ceea ce privește viitorul societății. Sperăm și noi că minimul de conditii necesare îndeplinirii obiectivului de evitare a retrogadării va fi asigurat. **(Ovidiu MINEA)**

Fotbal - noutăți la Poli

Bune și rele în Copou

■ *Discuții pentru întărirea lotului* ■ *Petrache - în Ungaria pentru probe* ■ *Narcis Ciocîrlan în spital*

In ceea ce privește situatia transferurilor Politehnicii, după eșuarea "pistelor" D. Munteanu, Cojocaru, Farin, Mitu, Ilieș, vicepreședintele Romeo Zlăvog a fost mandatat ieri să ia legătura cu cluburile Constant Galați, Harghita Odorheiu-Secuiesc și C.F.R. Pașcani pentru a încerca aducerea la Iași a jucătorilor Arăpasu, Csifo și Sulită. În cazul primilor doi, în cursul zilei de astăzi se va trece la discuții concrete, primul răspuns lăsînd deocamdată loc de sperante în ceea ce privește transferul acestor vîrfuri. În ceea ce-l privește pe Sulită, nu s-a reușit încă să fie contactată conducerea clubului pășcănean.

Referitor la situația lui Petrache care își exprimase dorința de a pleca pînă în vară la o altă echipă pentru a putea reveni la forma care l-a consacrat au apărut elemente noi. Prin intermediul unui partener de afaceri a lui Pavel Hodea, puternicul fundaș central ieșean sustine în aceste zile probe de joc la formația ungară de prima ligă Bekescsaba. Ar fi o bună șansă pentru Petrache de a recupera terenul pierdut datorită gravei accidentări suferite înaintea campionatului. Mai multe despre acest eventual împrumut vom afla la sfîrșitul săptămînii cînd jucătorul ieșean va sosi la Iași.

Din păcate antrenorul principal al Politehnicii, Narcis Ciocîrlan a suferit ieri o criză renală și a fost silit să se interneze în spital. În lipsa acestuia, antrenamentul a fost condus de secundul Dumitru Anton. Sperînd ca problemele lui Narcis Ciocîrlan să nu fie grave, noi îi urăm însănătoșire grabnică și o cît mai rapidă revenire la echipă.**(Ovidiu MINEA)**

Grijile vieții de antrenor își spun cuvîntul

La Londra

Întrunire pentru discutarea viitorului rugby-ului

Reprezentantii tuturor federațiilor cu rugby dezvoltat din lume se vor întîlni în luna martie la Londra pentru a discuta despre viitorul sportului cu balonul oval, la invitația Federației Internaționale de Rugby (IRB). Selecționeri, antrenori, jucători, oficiali și arbitrii vor dezbate trei probleme majore: "Ce fel de sport avem astăzi", "Ce fel de sport ne dorim în viitor" și "Cum putem realiza schimbările pe care le dorim". Decizia din august 1995 a IRB de a promova profesionismul în rugby a condus la schimbări majore în structura acestui sport, cea mai notabilă fiind introducerea contractelor pentru jucători. Oferta de 550 milioane de dolari a magnatului Robert Murdoch de a organiza o ligă pentru emisferă sudică demonstrează ptențialul comercial al rugbiului, însă IRB nu dorește ca acest sport să fie transformat în show doar de dragul spectacolului. La întrunirea programată în perioada 4-6 martie, IRB va primi nu mai puțin de 37 de propuneri de schimbare a regulamentului jocului. De asemenea, Federația va încerca să găsească o nouă modalitate de atribuire a gazdei unui turneu de Cupă Mondială.

Turneul celor 5 Națiuni

Țara Galilor

sau țara rugbiștilor mineri

■ **Stadion traditional:** Arms Park (75.000 locuri), destinat exclusiv rugbyului, celebru pentru corurile spectatorilor; **simbol:** pene de strut (confundate adesea cu prazul, aliment consumat în Țara Galilor); **echipament:** tricouri roșii cu gulere albe, chiloți albi, jambiere roșii cu manșete albe. **Jucători celebri:** Morgan, Owen, Lemm Thomas, Cliff Morgan, Ken Jones, J.P.R. Williams, Phill Bennett, Gareth Edwards, Evans, J.J. Williams, Windsor etc.

Deși astăzi nu mai are puterea de altădată, Țara Galilor rămîne celebră prin jocul tare și bărbătesc practicat de jucătorii săi. Spaima tuturor, galezii au impus întotdeauna un stil agresiv jocului, dar spre deosebire de francezi nu s-au abătut niciodată de la spiritul de fair-play, care trebuie să caracterizeze rugbyul. Osatura echipelor de club (cu faimă în lume, exemplu Cardiff), cît și cea natională, a fost dată de muncitorii mineri, a căror viață grea și dură, au imprimat acestui sport bărbăția firească, ei fiind și cei care au introdus moda greilor, a jucătorilor-qintal. Molcomi, dar aprigi la mînie, galezii și-au înființat o federatie proprie (Welsh Rugby Union) tîrziu, abia în... 1880, spre deosebire de vecinii lor. Repede, însă, s-au impus în joc, cucerind după numai trei ani "Tripla Coroană", trofeul acordat echipei britanice care-și învinge conationalii, traditie ce se păstrează și astăzi, partidele fiind cele din turneu.

Interesant, că din acest rugby proletar s-a ridicat cel modern, practicat și în zilele noastre, ei fiind primii care au înființat posturile împărtite pe înaintare și trei-sferturi, inventînd și fundașul. Probabil să o fi făcut în dorinta de a doza perfect efortul vis-à-vis de calitățile fizice ale sportivilor, mulți fiind greoi, dar deosebit de puternici. De asemena, ei au impus o seriozitate de fier oriunde au jucat, rugbyul fiind pentru ei sfînt. În amintirile sale, Richard Burton, celebrul actor, povestea că odată, mare amator de rugby fiind, a făcut o deplasare în Țara Galilor, cu o echipă engleză. A fost recunoscut destul de repede, dar în loc să fie menajat, el a fost nevoit să-și schimbe permanent postul sperînd într-un tratament mai blînd. Bravii rugbyști l-au clasificat drept clovn, iar la cockteilul de după joc i-au demonstrat că sînt și buni bătători, învingîndu-l și la acest capitol pe înveteratul Burton.

Singura critică pe care au suferit-o galezii de-a lungul anilor, s-a învîrtit în jurul metodelor de antrenament, pe care ei au continuat să le aplice cu îndîrjire. "Squad system"-ul era de fapt un profesionism pe fată spre deosebire de cel mascat, care exista în celelalte țări.

În ultimii ani, rugbyul galez este în eclipsă de rezultate. **(Silviu HOROBET)**

Gareth Edwards, o uvertură de excepție a rugbyului mondial, excelent transformeur

Tenis - Openul Australiei

Au început să apară surprizele

■ *Irina Spîrlea părăsește competiția* ■ *ultimul meci la Melbourne pentru Edberg* ■

Miercuri, la arena Flinders Park din Melbourne, s-au disputat partide contînd pentru turul al doilea, cele din partea inferioară a tabloului la masculin și din partea superioară la feminin. În întrecerea masculină, au ieșit din cursă doi capi de serie. Mai întîi favoritul nr. 9, sud-africanul Wayne Ferreira, învins de cunoștința noastră de la Romanian Open Tennis, slovacul Karol Kucera, la un scor neașteptat de sever: 1-6, 3-6, 0-6. Ascensiunea lui Ferreira se datorează, în mare măsură, turneelor pe zgură, terenurile rapide nefiind specialitatea lui. La Kucera, lucrurile stau pe dos: singurul lui turneu ATP cîștigat este cel de la Rosmalen, pe gazon, în timp ce zgura... La ROT '95, de exemplu, a fost scos din primul tur, de norvegianul Christian Ruud. Este o exceptie clară pentru jucătorii din Europa Centrală și de Est. A părăsit competiția și ucraineanul Andrei Medvedev (favorit nr. 14), acest jucător atît de imprevizibil în lovituri, ca și în rezultate, unul dintre cei mai talentați jucători ai generației sale, dar, în mod cert, și cel mai inconstant dintre primii 25 ATP. Este "capabil" să cîștige la Becker și să piardă în turul următor la... Diego Nargiso. Acum a fost învins de Patrick McEnroe, fratele lui "Big Mac", după ce a condus cu 2-0 la seturi: 6-0, 6-2, 2-6, 3-6, 2-6. Veteranul Edberg va privi și el fazele superioare din tribună, fiind învins, greu, de francezul Jean-Philippe Fleurian: 4-6, 6-2, 6-4, 2-6, 3-6. Continuă cursa, în schimb, fostul campion mondial de juniori, suedezul Nicklas Kulti, venit din calificări, după victoria obținută în fața spaniolului Carlos Costa: 6-3, 6-3, 6-2. Pe zgură, alta ar fi fost situația...

În întrecerea fetelor, din păcate, am consemnat eliminarea Irinei Spîrlea, de către belgiana Sabine Appelmans, care nu se află la prima "abatere" în confruntările directe: 3-6, 3-6. Toate favoritele care au jucat ieri au obtinut victorii. **(G. ANGHEL)**

Karol Kucera
Născut la Bratislava la 4 martie 1974
Înălțime: 1,83 m
Greutate: 75 kg.
Cea mai bună clasificare ATP: 39
Sumă cîștigată în carieră: 438.500 dolari

Ilie Dumitrescu s-a transferat la West Ham United

Internationalul român Ilie Dumitrescu (în ultima perioadă la Tottenham Hotspur) s-a transferat la o altă echipă din Premier League, West Ham United. Suma transferului este de aproximativ 1,5 milioane de lire sterline (2,25 milioane dolari). În legătură cu acest transfer, procuratorul Ioan Becali a declarat: "Joi urmează să plec la Londra pentru perfectarea contractului. În functie de ultimele aranjamente, Ilie va juca la West Ham United doi ani și jumătate sau trei an și jumătate". În decurs de 12 zile, jucătorului i se va elibera un nou permis de muncă, fiind astfel apt să evolueze la noua sa echipă. După turneul final al Campionatului Mondial din 1994 (SUA), Ilie Dumitrescu s-a transferat de la Steaua Bucuresti la formația londoneză Tottenham Hotspur. Împrumutat pentru cîteva luni la formația spaniolă FC Sevilla, el a revenit la "Spurs", dar a făcut parte mai mult din echipa B a clubului, intrînd doar în cîteva dintre meciurile echipei în prima ligă engleză. În selecționata României, Ilie Dumitrescu (27 de ani) a jucat 54 de meciuri și a marcat 19 goluri.

PANORAMIC

De ieri

Piţurcă este antrenorul naţionalei de tineret

Conducerea Federatiei Române de Fotbal l-a numit ieri în functia de antrenor principal al reprezentativei de tineret pe Victor Piturcă. Contractul încheiat cu fostul jucător stelist a fost perfectat pe o durată de doi ani și jumătate. Piturcă a mai activat ca antrenor la echipele Steaua Bucuresti și Universitatea Craiova. Ca jucător, el a cucerit titlul de golgeter al campionatului cu echipa Steaua, în editia 87/88 (34 de goluri). Pentru această performanță, jucătorul stelist a primit în același sezon "Gheata de Bronz". La echipa națională, el a sustinut 13 partide și a înscris 6 goluri. Alături de Piturcă, pentru functia de antrenor al olimpicilor mai fuseseră propusi Florin Marin (Farul) si Remus Vlad. Prima actiune a lotului sub conducerea l Piturcă va fi un turneu în America de Sud, care va începe la 4 februarie.

Iordănescu a anunțat

Lotul României pentru turneul din Thailanda

Selectionerul naționalei de fotbal a României, Anghel Iordănescu, a comunicat ieri lista celor 25 de jucători convocati pentru turneele din Asia, programate în luna februarie în Qatar si Thailanda. "Am respectat dorinta cluburilor de a-si efectua antrenamentele de bază în luna ianuarie la munte. Pentru turneul din Thailanda, am selectionat și jucători mai vechi - Stelea, Lăcătus, Prodan - dar si fotbalisti tineri, 8-9 de la lotul olimpic, chiar dacă această echipă nu și-a îndeplinit obiectivul" a declarat Iordănescu. Lotul: Portari - Stelea (Steaua), Tene (Rapid). Fundași - S. Cristescu ("U" Craiova), Stanciu (Rapid), Prodan (Steaua), Dobos (Steaua), Curt ("U" Craiova), Papură ("U" Craiova), Tîlvan (FC Inter), Vochin (Sportul Studentesc), Contra (Dinamo). Mijlocași - Filipescu, Gîlcă, Militaru (toti trei de la Steaua), Serban (Farul), G. Popescu ("U" Craiova), Niculescu (FC National), Maier ("U" Cluj), Schumacher (FC Argeș). Atacanti - A. Ilie, Lăcătus, Vlădoiu (toti de la Steaua), Dănciulescu (Dinamo), Tîrtău (Rapid), Ciocoiu (AS Bacău). Lotul se va reuni pe 30 ianuarie, Iordănescu urmînd să aleagă 19 jucători din lista actuală. Plecarea în Qatar va avea loc pe 31 ianuarie, iar meciul amical cu selectionata acestei tări este programat la 4 februarie, la Doha. În perioada 9 - 16 februarie, selectionata lui Iordănescu va participa la un turneu în Thailanda, alături de echipele Danemarcei, Finlandei si țării gazdă. Întoarcerea este programată pe 18 februarie.

Solidaritate britanică

Cluburile engleze vor boicota Cupa Intertoto

Reprezentantii cluburilor din prima ligă engleză au anuntat că vor boicota Cupa Intertoto din acest an, în semn de protest fată de sanctiunile drastice dictate de UEFA echipelor Tottenham si Wimbledon. Cele două cluburi au fost eliminate pentru un an din competitiile europene pentru că nu au tratat cu seriozitate Cupa Intertoto din 1995. Presedintele Ligii, Rick Parry, a declarat, însă că "hotărîrea a fost luată doar din considerente practice". UEFA a anuntat ieri că nu a fost informată de decizia cluburilor engleze din Prima Ligă de a boicota Cupa Intertoto din acest an. "Nu am primit nici o declaratie oficială din partea englezilor" a declarat purtătorul de cuvînt al UEFA. "În orice caz, noi nu obligăm echipele să participe. Noi le invităm și rămîne la latitudinea lor să vină să joace sau nu". Cupa Intertoto se desfăsoară în 1996 în aceeasi perioadă cu turneul final al Euro '96".

Conform RAI Uno

Echipa ideală din "Il Calcio"

Postul de televiziune RAI Uno a alcătuit recent echipa ideală a campionatului italian, după încheierea primei părti a campionatului din "Serie A": Taglietela (Napoli) - Baresi (AC Milan), Ferrara (Juventus), Cannavaro (AC Parma), Maldini (AC Milan) - Winter (Lazio), Morfeo (Atalanta), Sensini (AC Parma) - Karembeu (Sampdoria), Weah (AC Milan), Chiesa (Sampdoria). Cea mai bună medie în turul de campionat a avut-o Di Chiara (AC Parma) cu 7,7 puncte, urmat de Morfeo (Atalanta) - 7,3 p, Vlaovici (Padova), Branca (Internazionale), Rizzitelli (AC Torino) 7,1 p.

Cupa Africii

Liberia învinge formaţia Gabonului

În primul meci sustinut la Cupa Africii (Grupa C), echipa națională a Liberiei a învins formația similară a Gabonului cu 2-1 (1-0). Au înscris Sebwe (5 - din penalty), Sarr (54), respectiv Nzeng (69). "Milanezul" George Weah, desemnat cel mai bun jucător din lume în 1995, s-a aflat la originea primului gol al liberienilor, fiind faultat în careu de gabonezul Aubame. Sebwe a înscris primul gol, transformînd lovitura de pedeapsă. La reluare, în minutul 54, Sarr primește o excelentă pasă de la Nagbe și înscrie de la 8 m. Golul jucătorilor gabonezi a fost marcat din lovitură liberă de Nzeng.

Formula 1

Boullion - pilot de încercare la Williams

Francezul Jean-Christophe Boullion va fi în acest sezon pilot de încercare la scuderia Williams, a anunțat echipa britanică. Anul trecut, el și-a împărțit activitatea între Williams si Sauber, care i-a pus la dispoziție un bolid pentru a concura în "Marele Circ". În 1996, Boullion și-a pierdut postul la Sauber, în locul său venind britanicul Johnny Herbert. Driverul francez va începe la sfîrșitul acestei săptămîni la Estoril o serie de teste cu Williams, alături de cei doi piloți ai echipei, Damon Hill si Jacques Villneuve.

La Estoril

Damon Hill şi-a avariat maşina

Britanicul Damon Hill și-a lovit bolidul Williams-Renault în timpul antrenamentelor efectuate marti pe pista de la Estoril (Portugalia). Din fericire, pilotul a scăpat nevătămat, după impactul masinii cu un parapet în turul al doilea. Cel mai bun timp al zilei a fost scos de canadianul Villeneuve 1 min.22 sec.10 sutimi.

"Dacă aveți o priză, folosiți-o cu folos."

NEST electronics

Reduceri de preț la
TV GRUNDIG
diag. 55 teletext

Complexul Comercial Ștefan cel Mare (etajul I)
NEST ELECTRONICS
ASIROM
Casa Modei
B-dul Ștefan cel Mare

Cel mai mic preț din Iași.

6600 Iași, Cloșca 10
(complexul comercial din Ștefan cel Mare)
tel. 213284

În această perioadă
DECORA vă așteaptă
la magazinul din
Piața Unirii
unde se pot primi
comenzile dvs.

Program zilnic: 8.00 - 20.00
Duminica: 10.00 - 14.00
Tel. 142937

IASICON

Garanția calității construcțiilor !

B-dul T. Vladimirescu nr. 32 A; tel. 177443, fax 145343

Ofertă specială pentru elevi !!!

Preț promoțional
Viena
15-19 februrie
22-26 februarie
Preț 110$ + 165.000 lei
Pliant gratuit telefonînd la 032-213450

Împreună pentru excursiile NET !
Informații și înscrieri:
IAȘI 032-117596
BACĂU 034-118611
SUCEAVA 030-225482

net

KLM AGENT

AGENDA OMULUI DE AFACERI

Log-Soft s.r.l.

Calculatoare SALIENT, garanție 3 ani
Imprimante EPSON, SEIKOSHA
Fax-uri și copiatoare
Consumabile

Iași, str. Anastasie Panu 2A
telefon 032-211130, fax 032-137766

CABINET OBSTETRICĂ-GINECOLOGIE

Viața medicală

- asigură consultații de obstetrică-ginecologie
- tratamente ● mici intervenții (chiuretaje)
- analize ● sexologie

Podu Roș, str. Țutora 4, sc. E, ap. 1, tel. 122034.
Program: zilnic 12,00-19,00, sîmbătă 9,00-14,00.
Contact: Dr. Alexandra Ovănescu, Dr. Masheh Osama

ALFA CIVIC

distribuie
scule, dispozitive, unelte, accesorii
BOSCH, MAKITA, METABO, STAYER,
FELISATTI, FIAC, P.G.M., AQUAPOMPE

Tel. 032-222308

ELECTRIC PULS SRL

oferă prin magazinul TELE-TEK
deschis în str. Sf. Lazăr,
o gamă largă de
CARCASE TEKO
componente și subansamble electronice, sisteme de alarmă auto și pentru imobile etc.

Telefon 230059

NATIONAL PROTGUARD

Filiala Iași

servicii de pază și protecție

Hotel Unirea, camera 1204, tel. 117105, 211463
Contact: Iulian Florea, Director economic

IRSIDO SRL

vă oferă en gros

- rechizite de birou (bibliorafturi, caiete mecanice, mape, dosare, capsatoare, perforatoare, seturi de birou) produse ESSELTE - Franța
- articole de scris (pixuri, pixuri ceramice, stilouri, creioane mecanice, evidențiatoare, markere), produse SCHNEIDER - Germania și MICRO - Coreea
- hîrtie xerox, hîrtie calc, indigouri

Str. Toma Cozma nr. 7A, tel. 144255

LIVIUS

- Calculatoare SALIENT (garanție 3 ani)
- Imprimante (ace/jet/laser/color)
- Plottere și cutter-plottere ROLAND
- Programe de contabilitate CIEL
- JURIST-PC: colecție de legi

str. Fătu 1A, tel/fax:032/11.22.21

PETRA SRL

societate mixtă româno-germană

desface prin **Magazinul SUNSHINE:**

- componente electronice și aparatură import Germania
- proiectoare, lămpi și becuri cu halogen
- transformatoare toroidale în gama 15VA ÷ 5000VA
- consumabile
- agende electronice
- calculatoare de birou

str. Anastasie Panu 2A, tel. 032/125808, fax: 032/221281

FIMEX SRL

comercializează:

- televizoare GOLDSTAR
- calculatoare, imprimante
- fax-uri, telefoane, copiatoare, birotică
- consumabile, hîrtie imprimantă și copiator

Asigură service în garanție și postgaranție
Str. Cuza Vodă nr. 8 Tel./Fax: 032/211333

CANEL SRL

SISTEME DE ALARMĂ

pentru imobile, locuințe etc.

Str. I. C. Brătianu nr. 22
Tel. 032/114821, Tel/Fax: 032/211986

RUEDAS SRL

PIESE AUTO IMPORT

din stoc și la comandă

OFERTĂ SPECIALĂ DE IARNĂ:

- bujii, bujii incandescente, filtre motorină și ulei
- cauciucuri, baterii, antigel import, curele

Ieftin și bun!

Str. Armeană 5, tel. 032/112239

LACHI & Co

vinde en gros

- vin la litru, vin spumos, vin la 3/4 l ● 12 sortimente lichior, secărică, cognac, vodcă, rom, vodcă, rom, rachiu, alcool rafinat
- bere, adaos comercial 2% ● băuturi răcoritoare
- detergent
- șampanie ● zahăr (Roman)
- produse zaharoase (Roman), cu un adaos comercial de 0%.

Transport gratuit!

✓ Șos. Bîrnova nr. 4 (lîngă Restaurantul "Trei Sarmale"). Tel./fax 223928
✓ în spatele alimentarei din cartierul Mircea cel Bătrîn

MOLDROM SA

import - export
materii prime, laminate din oțel
și materiale de construcții

Str. Tătărași nr. 57, tel./fax 173025, 172799, 270499
Contact: Constantin Badea, Director executiv

TOFAN GRUP SA

Filiala Iași

comercializează
anvelope și camere auto

Str. Ghica Vodă 1B (demisol), tel. 114782
Contact: Cornel Arcip, Director

CD CENTER

- CD AUDIO - 15.000 lei/buc.
  peste 100 titluri
- CD-ROM-uri import USA
  Enciclopedii, jocuri, soft, medicină...
- Dischete 3,5" cu jocuri - 4000 lei/buc.

VÎNZĂRI ȘI ÎNCHIRIERI

Hotel TRAIAN, camera 135, tel. 143330/135
Program zilnic: 10,00 - 20,00

ROTHERM SRL

oferă și instalează echipamente pentru încălzire centrală și condiționare a aerului, import Italia, reprezentant al firmelor:

FERROLI - microcentrale și cazane de încălzire (gaz metan și motorină
- calorifere din fontă și aluminiu;

DAB - pompe de circulație, hidrofoare;

Service în garanție și post garanție.

PREȚURI MINIME PENTRU UN CONFORT MAXIM!

Tel./Fax 032/175105

SC VIBLANC SA

vinde

- Frigidere "Arctic":
  - 240 l = 657.000 lei
  - 180 l = 554.000 lei
  - 140 l = 425.000 lei
- Aragaze Satu - Mare
  - 4 ochiuri - 310.000 lei
- Congelatoare "Arctic":
  - 210 l = 373.000 lei
  - 160 l = 779.000 lei
  - 120 l = 611.000 lei
- Combine frigorifice - 230 l = 745.000 lei
- Lăzi frigorifice "Arctic" - 113 l = 550.000 lei

Produsele au garanție 12 luni.

Tel. 032/14.22.89; 032/14.80.19

ETNIS SRL

Partener comercial al firmei germane Vaillant,
pentru zona Moldova, vă oferă

Aparate pentru încălzit:

- pe combustibil lichid sau gaz
- electrice

Asigurăm: montaj, service și garanție 2 ani.
Str. N. Iorga nr. 7D, bl. F5, tel. 230113, fax 232690

S.C.T. MOLDOVA S.A. Iași

vă oferă
prin complexele sale hoteliere:
"MOLDOVA", "TRAIAN", "UNIREA", restaurant
IAȘUL, Han "TREI SARMALE", magazinele
din cadrul hotelurilor "Moldova" și "Traian"
și prin depozitul en-gros de pe strada Sărăriei -
servicii ireproșabile și mărfuri
la prețuri avantajoase

Str. Anastasie Panu nr. 29, telefon 142304, fax 212862

S.C.T. MOLDOVA S.A. Iași

prin hotelurile
"MOLDOVA", "TRAIAN", și "UNIREA"
închiriază camere pentru sedii birou firme,
la tarife avantajoase.

Relații suplimentare la telefon 147164 sau
la sediile hotelurilor.

VÎNZĂRI

Vindem hîrtie ziar neutilizată în procesul de producție, ce poate fi folosită ca ambalaj. Preț 910 lei/kg. Rel. la tel. 230060.

Mori de cereale
-proiectare
- comercializare
- reparații
- montaje
Reprezentant autorizat
SEMAG TOPLEȚ
în Moldova,
Basarabia și Ucraina.
Înainte de a investi
consultați un
specialist!
Tel.
032-252204

În Iași, vînd 150 pruni netăiați încă, pentru foc. Tel. 032-114726.

Vînd conductori și cabluri electrice din cupru sau aluminiu, orice dimensiune. **Tel. 210766.**

Oferim hîrtie ambalaj uz general și hîrtie ambalaj specială (pentru preparate și carne).

Tel. 116864, 116370.

Vînd porumb știuleți, producție 1995 și coceni porumb. Telefon 171302.

■ **S.C. VITALEF S.A. Iași vinde din stoc: deșeuri din lemn (lădițe) pentru foc la prețul de 10 lei/kg de la depozitul Pașcanu. Relații suplimentare la telefonul 173200; cantități nelimitate de ceapă uscată, rădăcinoase și conserve din legume și fructe de la depozitul din Bulevardul Chimiei nr. 1-2. Relații suplimentare la telefonul 133201, interior 24. (71843)**

■ Dispozitive cu telecomandă pentru deschiderea automată a porților vilei dvs. Telefon 032/137119. (71165)

■ Vînd aparate sudură în curent continuu și alternativ, foarte performante. Telefon 170622. (71828)

■ Vînd pui de două luni fox-terrier, păr sîrmos, la preț convenabil (negociabil). Telefon 124383, după orele 18,00. (72040)

■ Vînd la preț convenabil casete video, mașină de spălat, covor persan 2,50/3. Telefon 133725. (72030)

■ Vînd pui pisică siameză. Telefon 132331, 133298. (72051)

■ Vînd chioșc cu magazie, zona Piața CUG. Telefon 157000, 165883. (72065)

■ Vînd brutărie comuna Dolhasca, relații la telefon 442963, Fălticeni. (72072)

■ Vînd cojoc damă lung, impecabil, mărimea 48. Telefon 116095. (72100)

AUTO MOTO

Vînd **autobetonieră** - Roman Diesel (Germania), înmatriculabil. Rel. la tel. 031/514392.

■ Vînd autobetonieră Roman-Diesel adusă din Germania, înmatriculabilă. Relații la telefon 031/514392. (71835)

■ Vînd BMW 728 i, fabricație 1982, 75.000 km, impecabil, înmatriculabil 12 IS, 3500 $ negociabil sau schimb cu Dacia Break sau papuc (variante). Telefon 146023. (163263). (72044)

ELECTRONICE

Vînd xerox "PANASONIC" de înaltă performanță. Tel. 130561, 230014.

Vînd TV alb-negru DIAMANT, 200 mii lei. Tel. **174635, 131456**

Vînd urgent televizor color OSAKA, dublu sistem, 90 de canale, teletext, telecomandă, diagonala 54 cm, din 1994 și videoplayer FUJI, puțin folosit. Preț fix 1,1 milioane lei. Tel. 175885, orele 19.oo-21.oo.

Vînd TV - A/N: diametru 220. Tel. 171269 între orele 20^{00}-22^{00}.

CASE - TERENURI

SUNAȚI ACUM

AGENȚIA CASTER

- tranzacții imobiliare (case, terenuri)
- intermediem vînzări, închirieri și schimburi de case, apartamente și terenuri.

Înscrierea în baza de date și reclamă (presă și radio) gratuită.
Ofertă actualizată permanent pe computer.
Perfectarea actelor în regim de urgență.
Pentru informații suplimentare sunați acum la tel. **142110/106**, între orele 9,00-19,00.
Hotel Unirea, cam. **106.**

AGENȚIA CASTER
vinde
service auto, suprafață 95 mp, 75 mp platformă betonată și 300 mp teren construibil, în zona Fabrica de Țigarete. Clădirea este dotată cu elevator și instalație electrică adecvată. Preț aprox. 130 mil. lei. Pentru informații suplimentare sunați la tel. **142110/106**, între orele 9,00-19,00. Hotel Unirea, cam. **106.**

AGENȚIA CASTER
vinde
vilă 10 camere, parter + 2 etaje, în zona Țicău, amplasare de excepție. Pentru informații suplimentare sunați la tel. **142110/106**, între orele 9,00-14,30 și 16,00-19,00. Hotel Unirea, cam. **106.**

AGENȚIA CASTER
vinde
terenuri în zone bune, diverse utilizări. Prețuri avantajoase. Pentru informații suplimentare sunați la tel. **142110/106**, între orele 9,00-19,00. Hotel Unirea, cam. **106.**

Iași, vînd în Rond Dancu spațiu comercial, magazin mixt 20 mp în funcțiune, cu lumină trasă. Prețul de 20 mil. lei include construcția, marfa, mobilier, mașină înghețată (tip suc înghețat), dozator suc. Tel. 032-114726.

Iași, vînd 5000 mp teren zona spre Bucium-Bîrnova la stradă, cu titlu proprietate. Preț 7000 lei/mp. Tel. 032-114726.

Iași, vînd apartament 4 camere proiect tip vechi, 80 mp, et. 4, parchet, gaz, telefon, zona Familial - Alexandru. Preț 17 mil. lei. Tel. 032-114726.

Iași, vînd în zona Copou în vilă un apartament 5+1 camere, garaj, beci, terasă, teren 250 mp, magazie, debara, centrală proprie, pretabil pentru birouri, reprezentanță, fiind direct la stradă. Preț 95 milioane. Nu deranjați inutil pentru studiu de piață. Tel. 032-114726 orele 7.oo-9.oo, 16.oo-22.oo.

■ Vînd teren zona centrală, 1258 mp, cu deschidere 26 m la strada principală. Telefon 213135, după orele 15,00. (71166)

■ Vînd pămînt, 2,79 ha, în vatra satului Păun, comuna Bîrnova, folosibil în orice domeniu (vie, livadă, construcție). Posed titlu de proprietate. Relații la telefon 116351. (72036)

■ Vînd apartament 3 camere, decomandat, în zona Oancea. Telefon 251946. (71845)

■ Vînd apartament 2 camere plus dependințe, central, excelent pentru reprezentanțe, sedii de firmă, birouri. Relații la telefon 119776, după orele 16,00. (71863)

■ Vînd 1000 mp teren în zona CUG lîngă pepiniera dendrologică cu posibilități racord apă-canal-gaze. Telefon 175940. (72090)

AGENȚIA CASTER
cumpără
casă cu 3 - 4 camere + 250 mp teren în zonă bună și liniștită, maxim 80 milioane. Pentru informații suplimentare sunați la tel. **142110/106**, între orele 9,00-19,00. Hotel Unirea, cam. **106.**

AGENȚIA CASTER
cumpără
apartament 2-3-4 camere, în zonă centrală - semicentrală, maxim 40 milioane lei, în funcție de amplasare, starea apartamentului și confort. Pentru informații suplimentare sunați la tel. **142110/106**, între orele 9,00-19,00. Hotel Unirea, cam. **106.**

AGENȚIA CASTER
cumpără
apartamente cu 1 sau 2 camere indiferent de zonă. Pentru informații suplimentare sunați la tel. **142110/106**, între orele 9,00-19,00. Hotel Unirea, cam. **106.**

CUMPĂRĂRI

■ Cumpăr obiecte din aur (mari). Telefon 018/613231, Iași. (73445)

■ Cumpăr apartament 2 camere în zona Metalurgiei, Doi Băieți, Bulevardul Tutora. Telefon 174868, după orele 16,00. (71823)

Cumpărăm și închiriem garsoniere, apartamente, case, terenuri, spații comerciale, spații producție. Tel. 142110/106. Agenția CASTER.

Cumpăr porumb boabe, umiditate 14-15% și grîu panificație, cantități nelimitate. Ne deplasăm pentru minim 200 tone. Tel. **032-114726.**

■ Cumpăr talon pentru Opel Cadet 1,3D. Telefon 731121, Roman. (71578)

■ Cumpăr dolari 3140-3230 lei/buc, mărci 2160-2250 lei/buc. Telefon 161489. (72081)

INCHIRIERI

■ Caut să închiriez spațiu central (termen lung). Telefon 018/613231, Iași. (73444)

AGENȚIA CASTER
caută spre închiriere
casă în București, cu spațiu pentru birouri în suprafață de 80-100 mp, cu 1(2) dormitoare și cu telefon. Pentru informații suplimentare sunați la tel. **142110/106**, între orele 9,00-19,00. Hotel Unirea, cam. **106.**

AGENȚIA CASTER
caută spre închiriere
spațiu comercial în Iași, zonă centrală sau semicentrală, în suprafață minimă de 50 mp - 200 mp. Pentru informații suplimentare sunați la tel. **142110/106**, între orele 9,00-19,00. Hotel Unirea, cam. **106.**

AGENȚIA CASTER
caută spre închiriere
apartamente cu 2 sau 3 camere, preț avantajos. Pentru informații suplimentare sunați la tel. **142110/106**, între orele 9,00-19,00. Hotel Unirea, cam. **106.**

■ Ultracentral, spații pentru reprezentanțe, sedii de firmă, birouri. Relații la telefon 210711, 210706, 210645.

■ Ofer spre închiriere spații dep. en-gros, magazin carne, producție dotate zona Păcurari. Telefon 157000, 165883. (72064)

■ Închiriez apartament 2 camere București, Drumul Taberei. Relații la telefon 03738238, Roman, familia Radu. (71857)

SCHIMBURI

Schimb urgent apartament proprietate, București, (centru) cu 4 camere, cu apartament 3 camere, et. 2-4, în zonele: Centru civic, Tg. Cucului, Păcurari. Telefon 176654.

Schimb 2 apartamente confort I, proprietate, cu 2 și 3 camere în zonele Țesătura și Tătărași, cu casă și teren. Telefon 171302.

Schimb apartament cu trei camere decomandate, cu gresie, faianță și alte îmbunătățiri, situat în Frumoasa, cu apartament similar în zonele Podu Roș și Sf. Lazăr. Ofer diferență de zonă. Tel. 221491.

■ Schimb (vînd) casă 2 camere neterminată (locuibilă) cu grădină și pomi, lîngă pădure în Horlești Voinești unui vînător, apicultor, pictor, poet etc. (după caz și 0,5 ha teren arabil) sau schimb cu apartament, garsonieră și auto. Telefon 146023. (71195)

■ Schimb ARO 243, motor Brașov, cu Dacia 1310. Telefon 121232. (71023)

■ Schimb apartament 2 camere, proprietate, Gura Humorului, cu similar Iași. Telefon 124754. (72050)

DECESE

Cu adîncă durere, Mariana soție, Bogdan fiu, Gelu frate, Camelia, Geta, Nina surori și Nuța cumnată anunță încetarea fulgerătoare din viață a scumpului lor **TRAIAN PINTILIE**. Slujba de înmormîntare va avea loc în ziua de 19 ian. 1996, orele 11.oo la Biserica "Sf. Nicolae" din cimitirul Eternitatea Iași. Dumnezeu să-l ierte.

Cu sufletele pline de durere, dar cu speranța că ne vom revedea acolo unde nu-i întristare, nici suspin. Maria soție, Coca fiică, Titi fiu, Mihai ginere, Didina noră și nepoții Carmen, Adina, Anca și Cezar anunță trecerea în neființă a celui ce a fost un bun soț, tată și bunic **VASILE GHE. CIOFOAIA**. Corpul este depus la biserica "Ziua Crucii". Să-i fie țărîna ușoară.

Copiii Ciofoaia Ghe. Vasile și Rachieru Coca anunță dispariția fulgerătoare a scumpului lor tata **CIOFOAIA GHE. VASILE** din Piatra Neamț. Înmormîntarea va avea loc joi, 18 ianuarie la ora 11.oo la cimitirul "Buna Vestire" din Iași. Te vom păstra veșnic în inimile noastre, tăticule.

Ciofoaia Maria soție, Coca fiică, Titi fiu, Mihai ginere, Didina noră, nepoții Carmen, Adina, Anca, Cezar anunță cu durere decesul fulgerător al celui care a fost un bun soț, tată și bunic **CIOFOAIA GHE. VASILE** din Piatra Neamț. Înhumarea va avea loc joi, 18 ianuarie la ora 11.oo la cimitirul "Buna Vestire" din Iași. Corpul este depus la biserica "Ziua Crucii" Nicolina. Dumnezeu să te odihnească în pace.

Cu durere în suflet, fiica Stela Alexandru, ginerele Vasile, nepoții Dragoș și Vlad anunță încetarea din viață a celui care a fost un bun tată și bunic, **IRIMESCU MIHAIL** 72 ani. Dumnezeu să-l odihnească în pace.

Cu nemărginită durere, soția, fiul, nora și nepotul anunță decesul celui care a fost. **IRIMESCU MIHAIL** 72 ani. Corpul neînsuflețit se află depus la Biserica "Sf. Treime". Înmormîntarea va avea loc joi, 18 ianuarie 1996, la Cimitirul "Sf. Treime", ora 13,00. Dumnezeu să-l odihnească.

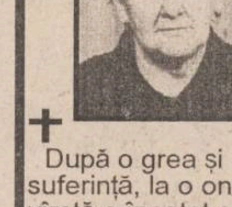

După o grea și lungă suferință, la o onorabilă vîrstă a încetat să-i mai bată inima celei ce ne-a fost mamă, bunică și străbunică **PUIU IULIANA**. Te vom păstra mereu vie în amintirea noastră pentru tot ce ai făcut o viață întreagă pentru noi. Fiicele Maria și Angelica, ginerele Victor, nepoții Tamara, Cristina, Iuliana, Marinela, Sandu, Dan și strănepoata Smărănduța.

Cu adîncă durere, mama, sora, fratele și rudele apropiate deplîng trecerea în neființă a dragului lor **AUREL SOROCAN**. Nu te vom uita niciodată. Dumnezeu să te odihnească în pace.

Zdrobiți de durere, familia Stoica Gheorghe și Elena, sora Irina anunță stingerea prematură din viață a celui ce a fost **STOICA SEBASTIAN**, la numai 23 de ani, student anul V la Facultatea de Autovehicule Rutiere din Brașov. Corpul neînsuflețit se află depus acasă în B-dul Alexandru cel Bun nr. 19, bl. B3. Înmormîntarea va avea loc sîmbătă, 20 ianuarie 1996, ora 12.oo, la Mănăstirea Galata.

Familia Pecheanu, Balan și Buruiană anunță cu durere încetarea din viață a scumpei lor mame **BURUIANĂ MAGDALENA** Înmormîntarea va avea loc sîmbătă, 20 ianuarie, în localitatea Mînzătești, Iași. Dumnezeu s-o ierte.

CONDOLEANȚE

Colegele de serviciu de la Liceul "D. Cantemir" transmit d-nei Maria Clim sincere condoleanțe și sînt alături de ea în aceste momente grele pricinuite de decesul mamei. Dumnezeu s-o odihnească în pace.

În aceste momente de durere pricinuite de dispariția incredibilă a fiului **SEBASTIAN** colegii din cadrul Oficiului de Calcul al S.C. "Iasitex" S.A. sînt alături de colega lor ELENA STOICA și-i transmit întreaga lor compasiune. Dumnezeu să-l odihnească în pace.

Cu adîncă durere în suflet, colectivul Serviciului Financiar de la S.C. "Iasitex" S.A. Iași este alături de d-na ELENA STOICA la greaua pierdere suferită prin decesul prematur al fiului **SEBASTIAN** și îi transmite sincere condoleanțe și întreaga lor compasiune. Dumnezeu să-l odihnească în pace.

Colectivul Serv. Contabilitate din cadrul S.C. "Iasitex" S.A. Iași transmite sincere condoleanțe d-nei ELENA STOICA pentru pierderea prematură a fiului.

Colectivul grupei CTC SMS de la SC FORTUS SA regretă dispariția prematură a colegului, sing. **ZALOMIR GELU** și transmite condoleanțe familiei îndoliate. Dumnezeu să-l ierte.

Colegii de armă sînt alături de lt. col. BUHACIUC CONSTANTIN la greaua suferință provocată de pierderea mamei. Sincere condoleanțe.

Întreg personalul de la Grădinița Confecții este alături de familia LUNGU IOAN în aceste grele momente prin dispariția neașteptată a mamei. Sincere condoleanțe.

Copiii de la grupa mare - Grădinița Confecții și părinții acestora transmit sincere condoleanțe doamnei directoare LUNGU ELENA pentru pierderea suferită.

Colectivul clasei a VII-a C de la Liceul de Artă transmit sincere condoleanțe doamnei dirigintă BOȚ ANETA pentru pierderea tatălui.

Profund îndurerați de incredibila dispariție a dragului lor **TRAIAN PINTILIE**, Dumitriana și Dumitru cumnați, Alexandru Dan Boghian nepot, Aritina și Dumitru Ghe. Pădure socrii sînt alături de încercata familie. Dumnezeu să-l ierte.

Colectivul clasei a XII-a A Liceul Tehnoton, împreună cu diriginta lor este alături de Lungu Mariana la suferința pricinuită de pierderea mamei. Sincere condoleanțe familiei îndoliate.

Serviciul Balneo-Fizioterapie Policlinica nr. 2 "Sf. Petru și Pavel" este alături de fam. dr. Roșu Marinella și transmite condoleanțe pentru pierderea suferită.

Familia Ciubotărașu este alături de Nela Rusu la durerea pricinuită de pierderea tatălui și transmite sincere condoleanțe.

Colectivul S.C. Energo-Montaj Iași regretă dispariția celui ce a fost un bun coleg **RUSU ION** și transmite condoleanțe familiei îndoliate. Dumnezeu să-l odihnească în pace.

Familia Sîngeap Vasile este alături de familia Țibichi Petrică în aceste momente de adîncă tristețe și-i transmit sincere condoleanțe.

Familiile Trofin și Mazilu sînt alături de familia Zalomir pentru pierderea suferită și-i transmit sincere condoleanțe.

Colectivul S.C. IASIMCOOP S.A. Iași transmite sincere condoleanțe doamnei RUSU MARIA la greaua încercare pricinuită de trecerea în neființă a soțului **RUSU IOAN**. Dumnezeu să-l ierte.

Familia Maxim Emil transmite sincere condoleanțe familiei SASU CONSTANTIN pentru greaua pierdere suferită prin trecerea în neființă a tatălui.

Locatarii bloc S.D, 5, 6, 7, 8, 9 regretă decesul locatarului RUSU IOAN și sînt alături de familia îndoliată. Dumnezeu să-l ierte.

Colectivul Magazinului PRODAL 74 SRL este alături de familia Bejan Elena și Costel la pierderea suferită de decesul cumnatei **BEJAN LUMINIȚA** și-i transmit întreaga lor compasiune. Dumnezeu s-o ierte.

Familia Straciuc Angela și Cătălin sînt alături de familia BEJAN Costel și Elena la greaua încercare prin care trec, datorată dispariției premature, într-un tragic accident a cumnatei lor **BEJAN LUMINIȚA** Dumnezeu s-o odihnească în pace.

Cu durere în suflet, vecinii și prietenii din Șoseaua Păcurari nr. 12, bl. 557, sc. A, sînt alături de familia înmărmurită de durere și aduc un ultim omagiu celui care a fost **AUREL SOROCAN** dispărut fulgerător dintre noi. Sufletul lui nobil, dragostea și spiritul de sacrificiu pentru cei din jur și familie vor rămîne o sacră amintire pentru cei care l-au cunoscut. Dumnezeu să-l odihnească în pace, iar pe cei în viață să-i întărească și să-i ocrotească pentru a trecere marele necaz. Amintirea lui va rămîne eternă în inimile noastre.

Nepoții Răducu, Răzvan, Mariana și Gelu POSTOLACHE regretă pierderea celei care a fost **BURUIANĂ MAGDALENA** o bună bunică. Transmitem sincere condoleanțe. Dumnezeu să te odihnească în pace.

Familia Tudose este alături de Mariana și Bogdan la greaua încercare prin care trec, datorată dispariției fulgerătoare a celui care a fost soț și tată, **PINTILIE TRAIAN** Dumnezeu să-l odihnească în pace.

Locatarii bl. Z1 Socola 34 sînt alături de familia Pintilie în momentele grele prin care trec și sînt profund zguduiți de dispariția fulgerătoare a celui care a fost un bun vecin **PINTILIE TRAIAN** Dumnezeu să-l odihnească în pace.

Familiile Relu Năstasă și Cătălin Câtia transmit sincere condoleanțe și sînt alături de familia Vasile Chirilă greu încercată prin pierderea tatălui.

Personalul TESA de la Coop. Miorița Iași transmite sincere condoleanțe colegei Verdeș Iulia și este alături de ea în aceste clipe grele pricinuite de decesul tatălui. Dumnezeu să-l odihnească în pace.

Familiile Ciuraru Dumitru și Znacom Sorin sînt alături de familia Stoica Gheorghe în aceste momente de cumplită durere pricinuită de moartea prematură a scumpului lor fiu **STOICA SEBASTIAN** și transmit sincere condoleanțe.

MULȚUMIRI

Fam. Baltag Dan Ioan aduce alese mulțumiri rudelor, prietenilor, colegilor de serviciu, care prin prezență, telegrame, telefoane, flori, coroane ne-au fost alături în clipele grele ale despărțirii de scumpa noastră mamă și bunică **OLGA BALTAG**. Le dorim sănătate și putere de muncă.

Elevii și cadrele didactice, personalul TESA și părinții elevilor de la Școala nr. 17 "Ion Creangă" Iași mulțumesc Companiei de Îmbuteliat Coca-Cola, personal domnului director general, ing. Martin Marcel pentru sprijinul material acordat la efectuarea reparației capitale a instalației de încălzire a școlii.

Redacția cotidianului MONITORUL mulțumește pe această cale tuturor celor care au contribuit la completarea colecției ziarului.

OFERTE SERVICII

DR. IORDACHE CONSTANTIN, MEDIC PRIMAR PEDIATRU, oferă **consultații** la domiciliul copiilor bolnavi. Tel. **214001**.

COMPANIA DE TURISM
NET
Excursii în:
TURCIA
20.01.1996
POLONIA
30.01.1996
Asigurăm transport *GERMANIA* și *FRANȚA* și asistență obținere viză pentru *FRANȚA*.
Schiuri de închiriat pentru vacanțe la BORSEC, TUȘNAD, SOVATA.
Casa Modei -mezanin
Telefon **117596.**

SERVICII MEDICALE MOBILE
(asistență medicală la domiciliu; consultații medicale; prescriere de rețete în regim compensat; recomandări și investigații paraclinice; tratament de urgență; asigurarea transportului și internării în caz de necesitate)
CORPO-SAN
vă ajută!
Sunați la telefon
113130/569
zilnic, între orele 7,00-23,00.
Prin contract asigurăm asistență medicală angajaților societăților comerciale.

Transport marfă și persoane cu Break Diesel, 145 lei/km.
Telefon ***129995*** sau ***141464***.

Ailioaie - medic primar - doctorul familiei permanent. Tel. 25.11.17.

■ **Inginer, repar mașini de spălat (automate sau obișnuite), uscătoare de rufe, mașini de spălat vase, mașini de cusut, alte aparate electrocasnice. Telefon 233216, după ora 17,00. (71826)**

■ Prezicem viitorul în Tarot. Scrieți problema care vă frămîntă și expediați scrisoarea la OP4, CP1073, Iași, cu chitanța prin care ați achitat 5000 lei în cont 4072996050062 BRD - Ag. A. Panu Iași. Primiți răspunsul prin poștă, confidențial! (70276+77)

■ Programe calculator la comandă, tehnoredactare lucrări diplomă, instruire utilizare calculatoare. Telefon 163394, după 17.00. (72021)

■ Română-fizică orice nivel. Profesori cu experiență. Garantăm satisfacții. Telefon 113751, 252491. (72020)

■ Evidență contabilă. Telefon 168944, după ora 16,00. (72042)

■ Contabil cu experiență, țin evidență contabilă. Telefon 271846. (72079)

■ Meditez limba română și limba franceză. Telefon 159456. (72156)

LOCURI DE MUNCĂ

■ **Primăria municipiului Iași anunță concurs în ziua de 1 februarie 1996, ora 9.00, la sediu, pentru ocuparea unui post de analist-programator (cunoscător de sisteme de gestiune a bazelor de date). Relații se primesc la serviciul personal-salarizare (cam. 21) din cadrul Primăriei municipiului Iași.**

■ **Universitatea "Al.I. Cuza" Iași - Departamentul Editură-Tipografie, organizează concurs pentru ocuparea postului de inginer în ziua de 29 ianuarie 1996, ora 10,00. Condiții: absolvenți cu studii superioare, cu o vechime de 5 ani în activitatea tehnică și tehnologie poligrafică. Candidații vor depune pînă la data de 26 ianuarie 1996 un dosar plic care să conțină următoarele acte: copie după actul de studii; adeverință medicală; recomandare de la ultimul loc de muncă; curriculum vitae; declarație scrisă din care să rezulte că nu a suferit condamnări penale; cazierul; copie după carnetul de muncă cap. I și IX sau I și VI.**

■ **S.C. IASITEX S.A., str. Primăverii nr. 2, angajează de urgență un mecanic frigotehnist. Concursul va avea loc în data de 22.01.1996. Relații suplimentare la telefon 136760, int. 248 sau 182. (71856)**

■ **Universitatea "Al.I. Cuza". Facultatea de Drept. Catedra de Drept Privat: preparator, poz. 24 - Disciplina: Drept civil; Dreptul familiei. Catedra de Drept Public: preparator, poz. 21 - Disciplina: Drept Procesual Penal. Facultatea de Educație Fizică și Sport. Catedra de teoria și metodica educației fizice și sportului: preparator, poz. 29 - Disciplina: Educație fizică; Practică de înot, vîslit și activitate de agrement. Catedra discipline practico-metodice fundamentale: asistent, poz. 20 - Disciplina: Fotbal; Educație fizică; Practică turism și orientare; preparator, poz. 29 - Disciplina: Educație fizică - curs de bază; preparator, poz. 30 - Disciplina: Gimnastică; Educație fizică și sport; Practică de antrenor gimnastică. Facultatea de Fizică. Catedra de electricitate și fizică electronică: conferențiar, poz. 3 - Disciplina: Capitole speciale de magnetism; Proprietățile magnetice ale straturilor subțiri și pulberilor; Utilizarea calculatorului în predarea fizicii; Modelarea proceselor fizice. Catedra de fizica corpului solid: profesor, poz. 3 - Disciplina: metode experimentale de studiu a corpului solid; Materiale supraconductoare; Tehnici de preparare a monocristalelor și a straturilor subțiri. Catedra de fizica plasmei și structura materiei: conferențiar, poz. 13 - Disciplina: Biofizica membranelor și bioenergetică; Unde și instabilități în plasmă; Tehnologii neconvenționale cu plasmă; Biofizică partea I; Conducere lucrări grad I; conferențiar, poz. 14 - Disciplina: Fizica descărcărilor în gaze; Mecanică, reologie și oscilații; Lucrări laborator pentru diplomă. Candidații la concurs vor depune la secretariatul Rectoratului Universității "Al.I. Cuza" Iași, b-dul Copou nr. 11, în termen de 30 de zile de la apariția anunțului în Monitorul Oficial, cererea de înscriere însoțită de actele legale prevăzute de Legea nr. 84/1995 și de precizările Ministerului Învățămîntului nr. 37331/1990. Concursul se va desfășura la sediul fiecărei facultăți, în cadrul termenului legal.**

■ S.C. IASI-CONF S.A. angajează muncitori confecționeri, calificați în meserie. (71848)

■ Concursul pentru ocuparea postului de muncitor (instalator-electrician) la Școala "Elena Cuza" Iași va avea loc pe data de 5 februarie 1996. Depunerea dosarelor, pînă la data de 1 februarie 1996. Informații suplimentare la sediul unității. (72153)

R.A. "ROMANIAFILM" organizează concurs pentru ocuparea postului de director de filială la Direcția de Exploatare a Filmelor Iași. Concursul se organizează în conformitate cu Normele Metodologice privitoare la selecționarea managerilor, aprobate prin HGR 263/1994. Condiții de înscriere: studii superioare, vechime minimă în activitate șase ani. Dosarele pentru înscrierea la concurs, se depun pînă la 5 februarie 1996, la sediul Filialei de Exploatare a Filmelor Iași, Piața Unirii nr. 5, care va pune la dispoziție tematica de concurs și condițiile de înscriere. Informații suplimentare la tel. 032-112502; 01-2118157; 01-2107930 int. 32.

SC "TEXTILA" SA
Șos. Ștefan cel Mare și Sfînt nr. 4
(Tîrgușorul Copou)
angajează:
- 4 zidari
- 1 mecanic auto

Relații la telefon **144810**, int. **17**.

S.C. IULIUS S.R.L.
organizează concurs pentru ocuparea postului de
secretară de afaceri.
Condiții de participare:
- vîrsta maximă 35 ani;
- aspect corespunzător;
- studii superioare;
- cunoscătoare a două limbi străine (scris, vorbit);
- cunoștințe operare PC, birotică.

Relații, bibliografia de concurs și fișele de înscriere se pot obține la sediul administrativ al societății,
Str. Armeană nr. 13, tel. 211822.

SC **LATIN**
angajează
MERCEOLOG
Condiții de participare la concurs:
• bărbați, vîrsta maximă 30 ani • aspect fizic îngrijit • absolvent studii medii (superioare) economice • domiciliul stabil în municipiul Iași.
Înscrierile se fac în perioada **15-22 ianuarie**.
Relații suplimentare la **sediul unității din str. Cuza Vodă 56, Iași, tel. 115151, 142030**

FELICITĂRI

■ Cu ocazia zilei de naștere, colectivul firmei HSG-FAST urează scumpei lor Ioana Catargiu "La mulți ani!" (72096)

LA MULȚI ANI!
Pentru
LUȚCANU MARIANA
"LA MULȚI ANI!"
Gabi, Olga și Sidonia.

LA MULȚI ANI!
Cu ocazia împlinirii celor 35 de primăveri Doru soț, fii Daniel, Adrian, Marius urează lui
ȘERBĂNOIU ELENA
un călduros
"LA MULȚI ANI!"
alături de cei ce o iubesc.

LA MULȚI ANI!
Soția, copiii și colectivul firmei urează dragului lor
NĂSTURAȘ SORIN
cu ocazia împlinirii frumoasei vîrste de 35 de ani
La mulți ani și la mulți bani!

PIERDERI

■ Pierdut în ziua de 15.01.1996, în zona magazinului Neptun - restaurant Familial, portmoneu cu acte personale. Aducătorului recompensă. Sunați la telefon 252901. (71842)

■ Pierdut carte de identitate a autoturismului Ford Sierra, cu serie sașiu WFOAXXGBBAFE 45828, proprietar Jubran Gasan-Khlil, domiciliat în Iași, str. Cucu nr. 26, bl. 310, sc. B, ap. 10. (71866)

■ Pierdut carnet sănătate pe numele Isache Maria. Îl declar nul. (72084)

■ Pierdut decizie pensie și carte de muncă pe numele Pavel Margareta. Le declar nule. (71870)

■ Pierdut contract de vînzare-cumpărare cu plata integrală nr. 54849/1993 pe numele Condruz Caloian Lidia și Dragoș Adrian. Îl declar nul. (71853)

■ Pierdut carnet de șomaj nr. 54153 pe numele Curelaru Liliana. Îl declar nul. (71864)

■ Pierdut contract vînzare-cumpărare apartament pe numele Moscu Neculai. Îl declar nul. (71861)

■ Pierdut legitimație de împuternicit nr. 84/1995, pe numele Bosnea C-tin, eliberată de Primăria municipiului Iași. O declar nulă. (71855)

■ Pierdut carnete student pe numele Vrabie Elena și Verlan Larisa. Le declar nule. (72098 + 99)

DIVERSE

■ Domite Jănică din Coropceni, jud. Iași, este căutat de Tribunalul Iași pentru procesul de majorare a pensiei alimentare a minorei Domite Mădălina, nr. de dosar 3045/95. (72071)

CASA DE CULTURĂ A SINDICATELOR IAȘI
Bulevardul Socola nr. 134
organizează,
începînd cu data de 29 ianuarie 1996, următoarele cursuri și cercuri:
1. **Croitorie pentru femei**
2. **Dactilografie și editare de texte pe calculator**
3. **Limba engleză**
4. **Contabilitate pentru începători**
5. Balet copii
6. Dans modern pentru copii
7. Foto
8. Acordeon
9. Dansuri populare

Relații suplimentare la tel. **135158**.

AGENDA OMULUI DE AFACERI

Agenția pentru servicii de mariaj DUET

- totalitatea serviciilor necesare organizării unei nunți
- flori, buchete pentru mirese
- aranjamente și podoabe florale pentru ocazii festive
- vestimentație și accesorii de lux pentru mirese, miri și companioni

B-dul Ștefan cel Mare și Sfînt nr. 2, bl. B2
(vizavi de magazinul Central), tel. 117393

DIRECT *SRL*

produce și comercializează
- antigel concentrat și preparat
- lichid de frînă • electrolit

• tananți • uleiuri
• degresanti • vopsele
} pentru industria textilă și pielărie

Str. Tătărași 31, tel. 032/176335, fax 032/270321

TUDOR MAGNUM

comercializează
• nasturi • fermoare diverse • tercoturi
• ață bumbac și sintrom • elastic • blană sintetică
• capse • pernițe umeri și tricoturi

Program 9.00-18.00 Sîmbăta 10.00-14.00
Str. Fundac Gavril Muzicescu - fostă Banu (lîngă IIRUC), tel.213676.

ELCOSERV SRL

- case de marcat electronice
- cîntare electronice
- calculatoare electronice
- reparații, service, consumabile

Tel./fax: 032/230205

ELCOSERV SRL

vinde:
Role de hîrtie pentru case de marcat și calculatoare de birou:
57 mm - 885 lei cu TVA
44 mm - 930 lei cu TVA
37,5 mm - 634 lei cu TVA

Tel./fax: 032/230205

PALLADIAN COMPUTERS

Calculatoare, imprimante, subansamble, software
486DX2/66 - 2.499.000 lei

str. Arcu 85, tel/fax 211696, 250050

TRANSCOM SA

efectuează
- transport auto
- reparații auto

închiriază spații de parcare

Str. Aurel Vlaicu 54, tel./fax 173636, 173078

ȘANTIER NR. 9 INSTALAȚII SA Iași

lansează construcția de locuințe cu plata în rate eșalonate pe termen de 15 ani cu dobînda de 15% pe an.

Str. N. Iorga nr. 26A, et. I, cam. 25-28, Tel/Fax: 133073
Contact: Hogaș Constantin - director

RATINEX SA - FILIALA IAȘI

execută lucrări de deratizare și dezinfecție pentru agenți economici și persoane particulare cu următoarele tarife:

AGENȚI ECONOMICI	PERSOANE PARTICULARE
dezinsecție - 35 lei ÷ 51 lei	dezinsecție - 15.000 lei/cameră
deratizare - 15 lei ÷ 19 lei	deratizare - cutii 1/2 kg - 2500 lei/buc

Str. Păcurari nr. 66, tel. 032/112817

ED&F MAN ZAHĂR PRODUCT SRL

vinde en gros
- zahăr rafinat la saci de 50kg

Prețuri avantajoase !!!

Roman, str. N. Titulescu, bl. 14, sc. C, et. 2, ap. 78, tel./fax 033/733532
Contact: dl. Dan Petrea

PROFAMILIA

oferă
analize de laborator
(hematologie, biochimie, bacteriologie)

Str. Chișinăului nr. 11C, sc. D, parter, tel. 230431
Contact: Dr. Emil Ghiorghiță, Director

FLEXAL

execută la comandă
jaluzele orizontale din aluminiu cu lățimea lamelei de 22 mm.
Finețe, calitate, confort.

Iași, str. M. Varlaam nr. 5, tel. 032/233298.

În perioada 22 - 28 ianuarie 1996, Liceul Teoretic "***Al. I. Cuza***" Iași sărbătorește **ZILELE LICEULUI** și "**40 de ani**" de la înființare. Comitetul de organizare roagă foștii profesori, foștii salariați și foștii elevi să-și anunțe participarea la telefon **176815**. De asemenea anunță foștii și actualii profesori, foștii elevi, părinții actualilor elevi care doresc să sponsorizeze aceste acțiuni că la Bankcoop s-a deschis contul: **402576836428**.

Centrul Cultural German organizează în perioada 1 februarie-27 iunie 1996 cursuri de GERMANĂ PENTRU ÎNCEPĂTORI. Înscrierile vor avea loc în perioada 15 - 26 ianuarie 1996, orele 15.oo-18.oo la Centrul Cultural German Iași, B-dul Copou 19. Informații suplimentare puteți afla la tel: 21 40 51.

E timpul să cumpărați o anvelopă adevărată !

Anvelopa *ROADSTONE* fabricată în Coreea de Sud, este cea mai potrivită pentru autoturismul dumneavoastră !

REZISTENTĂ, SIGURĂ, IEFTINĂ

Prețuri promoționale !

TIPO DIMENSIUNE
145 SR 13
175 TR 13
165 TR 14
175 TR 14
185 TR 14

ROADSTONE TIRE

TIPO DIMENSIUNE
185/70 TR 14
195/70 TR 14

UNIC IMPORTATOR PENTRU ROMÂNIA
TOFAN GRUP S.A.
Sucursala Iași: Ghica Vodă 1B (demisol) tel. 032-114782

INSTITUTUL EUROPEAN PENTRU COOPERARE CULTURAL ȘTIINȚIFICĂ IAȘI

str. Cronicar Mustea nr. 17
6600, Iași
tel. 032/127311
fax. 032/ 230197

Institutul European Iași dispune de o tipografie modernă cu posibilitate de tipar clasic și offset și de o dotare cu tehnică de calcul specifică activităților de editare, grafică și reclamă computerizate.

Serviciile oferite de Institutul European Iași prin departamentele de profil sînt:

- **grafică publicitară**
- **imprimare tipografică (formulare tipizate, etichete pentru ambalaje individuale și colective în 1-6 culori, autocolante, prospecte, pliante și mape publicitare, cataloage de produse, calendare, broșuri, cărți, ecusoane și alte tipărituri plastificate pînă la format A3, etc).**

HOROSCOP

BERBEC

(21 mart. - 20 apr.):

Cu abilitate veți depăși momentul dificil prin care treceți, însă veți mai avea de așteptat și urmările. Dacă veți dirija bine sensul, nu veți avea probleme.

TAUR

(21 apr. - 20 mai):

Ați cocoloșit lucrurile pînă ce buba a crăpat. Altă dată va trebui să supravegheați mai bine cursul evenimentelor, fiți mulțumit(ă) că nu s-a petrecut o catastrofă.

GEMENI

(21 mai - 21 iun.):

Replicile dvs. sînt spectaculoase, dar nu sînt chiar atît de eficiente pe cît ați dori-o. Nu vă inflamați, păstrați-vă cumpătul și redresați situația..

RAC

(22 iun. - 22 iul.):

Pentru ce să săriți peste cal, dacă ați putea obține aceleași rezultate cu mai puține eforturi? Sînteți asaltat(ă) de solicitanți care nu au decît veleități.

LEU

(23 iul. - 22 aug.):

O întoarcere în trecut, neașteptată, vă poate lumina într-o problemă la care nu ați găsit, pînă acum, nici un răspuns. Limpezirile sînt mai mult decît necesare.

FECIOARĂ

(23 aug. - 22 sept.):

Cotizați în contul unui viitor destul de nesigur, în orice caz, bazat pe o seamă întreagă de imponderabile. De ce nu vreți să vă păstrați în rezervă?

BALANȚĂ

(23 sept. - 22 oct.):

Mașina de vise funcționează non-stop, cu toate că dvs. aveți suficient scepticism. Cu toate acestea nu vă puteți abține de la calcule mai puțin realiste.

SCORPION

(23 oct. - 21 nov.):

De ce v-ați temut, chiar de aceea nu ați scăpat, situația v-a scăpat de sub control. Paguba dvs. personală nu este prea mare, dar situația s-a deteriorat.

SĂGETĂTOR

(22 nov. - 21 dec.):

Animozitățile nu v-au afectat în nici un fel, treceți ca Moise prin apă. Dacă aderenții vă vor urma cu aceeași fidelitate, ce mai aveți de rezolvat?

CAPRICORN

(22 dec. - 19 ian.):

Nu catadicsiți să răspundeți la provocările de tot felul care vi se fac. Pe de altă parte, nu e bine să păreți cu totul absent.

VĂRSĂTOR

(20 ian. - 18 febr.):

Nici o umbră nu vă acoperă optimismul, deși sînt voci care trag semnale de alarmă. Nu trebuie să le ascultați, sînt exagerate, dar nici indiferența nu e sănătoasă.

PEȘTI

(19 febr. - 20 mart.):

Calea dreaptă vi se pare că ar duce mai departe decît puteți cuprinde cu vederea. Dar calea ocolită, cu ce vă ajută să priviți cu seninătate în viitor?

LEGENDA:

- *vă paște ghinionul;*
- *prudența e mama înțelepciunii;*
- *n-aveți nimic de pierdut;*
- *șansa vă surîde*

Anul muzical 1995 (II)

Superstaruri în acțiune

1995 a început pentru marile vedete din Marea Britanie cu vești bune: "***Good news from the next world***" se intitulează ultimul album SIMPLE MINDS. Grupului condus de Jim Kerr i-au urmat cu apariții de succes TAKE THAT (***Nobody else***), WET WET WET (***Picture this***) și, spre toamnă, SIMPLY RED (***Life***). Tot anul trecut a revenit și MIKE RUTHERFORD, chitaristul grupului GENESIS. Profitînd de lipsa de activitate a trioului animat de PHIL COLLINS, el a înregistrat un nou album cu formația sa MIKE & THE MECHANICS. Discul, intitulat ***Beggar on a beach of gold*** s-a bucurat de un mare succes, piese ca ***Over my shoulder*** sau ***Another cup of coffee*** fiind fredonate de zor anul trecut. În zona Hard Rock, au reapărut, cu un nou LP de studio, IRON MAIDEN, iar DEF LEPPARD au lansat o colecție ***Greatest Hits***.. La capitolul soliști, ELTON JOHN a mai așezat un disc peste celelalte 40 ale sale, iar ROD STEWART a demonstrat că rămîne un cîntăreț deosebit de sensibil și atent la detalii. ***A spanner in the works*** este titlul albumului său cu piese proprii, compoziții semnate TOM PETTY, TOM WAITS, SAM COOKE sau BOB DYLAN și cu un aranjament instrumental de excepție. Un alt nume de legendă a scenei pop britanice și-a realizat un mai vechi vis: undisc inspirat din romanul ***"La răscruce de vînturi"***. Vedeta este CLIFF RICHARD iar titlul albumului: ***Songs from Heathcliff***.

Peste ocean, exact la sfîrșitul lui 1994 (pe 27 decembrie), o formație care își luase o "mică" pauză (de nouă ani) lansa un disc de come back. EAGLES într-o formă excelentă reveneau cu un concert unplugged la MTV și cu patru piese noi, toate grupate sub titlul ***Hell freezes over***.

În februarie 1995 se decernau premiile GRAMMY pentru 1994 și, deși nu avea decît o piesă nouă, BRUCE SPRINGSTEEN obținea nu mai puțin de patru premii. Imediat după decernare, THE BOSS lansa o colecție ***Greatest Hits*** (cu patru piese noi) pentru ca, spre finalul anului să-și surprindă puțin fanii cu un album acustic (chiar folk pe alocuri): ***The ghost of Tom Joad.*** Un an plin de activități pentru SPRINGSTEEN, el compunînd și piese pentru două filme, ultimul intitulat ***Dead man walking.*** La numai o lună de la Greatest Hits-ul lui Bruce, cu mare tam-tam, megastarul MICHAEL JACKSON lansa ***History: Past, present & future, Book 1***. Toată lumea din staff-ul lui Jacko spera ca discul să depășească un milion de exemplare vîndute încă din prima săptămînă de la lansare. Speranțe deșarte căci se pare că epoca lui King of Pop a cam trecut. Cu toate acestea, piesa ***You are not alone*** a stabilit recordul de a fi primul cîntec în cei 35 de ani de istorie a clasamentului ***Hot 100*** a revistei Billboard care intră direct pe primul loc al acestui clasament. Performanța avea să fie repetată imediat de MARIAH CAREY cu ***Fantasy.*** Dacă a venit vorba de Mariah, ea a lansat la începutul lunii octombrie LP-ul ***Daydream,*** pe care l-am recenzat la momentul potrivit în paginile Monitorului. Mai notăm că și cel de-al single de pe album: ***One sweet day*** (împreună cu BOYZ II MEN) a ajuns și el foarte repede în fruntea topurilor.

BRUCE
SPRINGSTEEN
GREATEST
HITS

HIS GREATEST HITS
FRANK SINATRA
STRANGERS IN THE NIGHT
THAT'S LIFE
MY WAY • SOMETHING STUPID
SUMMER WIND...
New York New York

Au mai impresionat în anul ce s-a încheiat BON JOVI cu ***These days,*** MADONNA (din nou MADONNA !!!) și GARY MOORE cu un album omagiu al lui PETER GREEN, fostul chitarist al grupului FLEETWOOD MAC.

Finalul de an 1995 a prilejuit alte două reveniri mult așteptate: mai întîi cea a lui WHITNEY HOUSTON cu filmul ***Wating for Exhale*** și piesa extrasă din coloana sonoră a acestuia: ***Exhale (Shoop Shoop).*** După Whitney, s-a reîntorsîn lumea muzicală GEORGE MICHAEL cu piesa ***Jesus to a Child.***

Nu vom încheia parada vedetelor în 1995 fără a nota două evenimente ale unor adevărate legende muzicale. ROLLING STONES, cu ***Stripped,*** al șaselea album în concert al lor, au primit critici extrem de favorabile și au redemonstrat că pot cînta, practic, orice piesă foarte bine. Cealaltă legendă, deși nu a înfăptuit nimic, a fost omagiată și ea în întreaga lumea. La 12 decembrie, FRANK SINATRA a împlinit 80 de ani. Prilej cu care au apărut alte două colecții SINATRA (epuizate din magazine la cîteva săptămîni de la lansare) și zeci de mii de articole avînd ca subiect cariera FRANK.

Cu siguranță sînt destui artiști pentru care 1995 a reprezentat un an de vîrf în activitate și pe care nu i-am amintit aici. Ar fi de ajuns să enumerăm cîțiva: TOM PETTY, MICHAEL BOLTON, CHER, ROXETTE, CELINE DION... Despre aceștia și despre mulți alții în alte articole cu povești din lumea muzicii pop-rock. **(Alexandru LEONTIEȘ, Radio Nord-Est)**

CELE MAI BUNE ALBUME ALE ANULUI 1995 LA RADIO NORD-EST

1. **GARY MOORE** - Blues for Greeny
2. **THE ROLLING STONES** - Stripped
3. **THE EAGLES** - Hell Freeze Over
4. **ROD STEWART** - A Spanner in the Works
5. **HOOTIE & THE BLOWFISH** - Cracked Rear View
6. **BRUCE SPRINGSTEEN** - Greatest Hits
7. **TOM PETTY** - Wild Flowers
8. **CHER** - It's a Man, Man's World
9. **ANNIE LENNOX** - Medusa
10. **MICHAEL BOLTON** - Greatest Hits

JULIO IGLESIAS - "Povestea noastră de dragoste a împlinit deja cinci ani"

În septembrie, Julio Iglesias a împlinit 51 de ani. A vîndut peste 130 de milioane de albume iar cel de-al 70-lea - "La Carretera" - tocmai a fost lansat de casa de discuri Columbia. Se pare că și-a regăsit liniștea alături de Miranda (27 de ani).

"«Vîrsta de aur» a unui cîntăreț se situează între 45 și 55 de ani. Vocea este mai puternică, îți poți controla mai bine gîndurile și sentimentele și stăpînești mai bine tehnica", a declarat celebrul cîntăreț al revistei "Paris-Match", căreia i-a acordat recent un interviu.

"- Care este cîntecul dvs. preferat?

- Asta depinde de starea mea de spirit, de emotivitate. De fapt, îmi place tot ceea ce cînt. Mă bucur că trăiesc și pot să cînt - îi mulțumesc lui Dumnezeu pentru asta, în fiecare zi. Am cîntat în peste 5.000 de concerte.

- Dacă ați putea, ați schimba ceva din trecutul dvs.?

- Absolut nimic. Regret doar că nu am putut acorda mai mult timp vieții mele particulare și intelectuale. Mărturisesc că nici acum nu am prea mult timp liber, și-mi pare rău. Trebuie să învăț să spun "nu", pentru a-mi folosi mai bine timpul.

- Miranda nu protestează?

- Ea este o femeie inteligentă. Povestea noastră durează de mai mult de cinci ani, iar relația noastră este extraordinar de bogată. Mi-ar place foarte mult să avem un copil - el m-ar obliga să mă organizez mai bine, pentru a-mi petrece mai mult timp alături de el.

- Miranda continuă să-și exercite meseria de menechin?

- Nu mai are timp, căci se ocupă de mine. Dacă ar lucra, n-am mai fi împreună. Miranda este foarte mîndră că poate rămîne lîngă mine. Dacă avem patru zile libere, ele se transformă într-o "lună de miere", de fiecare dată!

- De ce cei trei copii ai dvs. își continuă studiile în Florida, în timp ce mama lor se află în Spania?

- Ca și mine, Isabel a considerat că este mai util ca ei să stăpînească perfect limba engleză și să capete cunoștințele generale.

Eu m-am mutat la Miami pentru că iubesc soarele, marea și energia tropicelor. În plus, Miami convine mai mult carierei mele profesionale. În viață, am încercat mereu să învăț și să evoluez - mutarea mea în SUA se integrează în acest demers și-mi permite să "atac" o piață mai competitivă.

- Ce părere aveți despre noua carieră muzicală a fiului dvs. Enrique?

- Cei trei copii ai mei au fost întotdeauna liberi să facă ce doresc. Enrique este un luptător, ca și mine, și-i doresc să aibă succes. Nimic nu e ușor la începutul carierei, dar Enrique (ca și fratele său, Julio José, și sora sa, Chabeli, care au și ei talent) va ajunge departe. Eu nu am cu ce să-i ajut, pentru că talentul trebuie să fie înnăscut.

- Julio José este actor. Aceasta nu vă îngrijorează? Dar Chabeli?

- În SUA, toți au aceleași șanse, e ca o competiție olimpică. Cred că va reuși în meserie, căci s-a gîndit înainte de a începe. Chabeli a trecut printr-o mare decepție sentimentală, dar acum locuiește la Washington, cu logodnicul său. Este foarte fericită.

- Care sînt relațiile dvs. cu Isabel Preysler, fosta dvs. soție?

- Ca întotdeauna, întreținem raporturi excelente. Ea nu este doar mama copiilor mei ci și o femeie fantastică, pe care o admir mult.

- Ce apreciați cel mai mult la o femeie?

- Disciplina și controlul propriilor sentimente.

- Dvs. știți să vă controlați sentimentele?

- Învăț s-o fac și sper că voi reuși

- Adică rigurozitatea și cunoașterea trebuie să conducă sentimentele?

- E mai cinstit să trăiești cu rigurozitate decît să-ți urmezi, orbește, emoțiile.

- Care este principalul dvs. defect?

- Am înțeles totul cu zece ani prea tîrziu - niciodată la momentul potrivit.

- Sînteți vanitos?

- Din fericire, am învățat să domin acest sentiment

- Cînd ați debutat, care erau idolii dvs.?

- Am început să cînt la 23 de ani, iar muzica nu era totul, pentru mine. Preferam sportul, dar trebuie să mărturisesc că m-au inspirat, printre alții, Frank Sinatra sau Pavarotti.

- De ce anume vă temeți cel mai mult?

- De nerealizarea unei armonii între spirit și corp. **(M.A.)**

PULS

Imefeul de făcut doctori se pare că habar n-are că a ezigstat o rivuluție și că s-a dus pe pustii comunizmu' și-a venit primăvara democrației și în țara noastră dragă. Neștiind oamenii acest lucru, ei continuă să șadă într-o amorțeală dulce de provincie tocmai acum, cînd se anunță alegeri babane și cînd musiu Topi-Top, șăful unei facultăți moroi, care are numai trei cadre didactice, se zbate ca leul în turbare să ajungă prorector, nu mai mult, că omu' e modest și-și știe lungul nasului. Ca să vedeți și să vă lămuriți, dragi cititori, că la imefeu e comunizm și teroare ca-n experimentu' Pitești, vă informăm cu respect numai că la ședințele de alegeri pe facultăți se protăpește de la o vreme și secretara rectorului, înarmată cu-n reportofon, pe care-l pune în mijlocul mesei rotunde și cu care înregistrează pînă și gîndurile participanților. Cum nimeni nu are curajul să se inerveze și s-o ia de guler, după care să o împingă delicat pe ușă afară, tragem amarnic de concluzie că imefeu' și toți cei care lucră acolo își merită odiosul și sinistra lui secretară.

Ne-a ajuns la urechi o adiere de zvon care zice că unei don'șoare care conduce cu braț de fier și inimă de crom-nichel instituțiunea școlărească ieșană i s-ar fi promis o foncție măreață în cadrul UNICEF, și anume prejdinte pe zona Moldova. Dacă o ține tot așa și aplică fidel indicățiile Partidului Lor azi și mîine, al cărui membru de nădejde este, nici că are cum scăpa foncția pomenită mai-nainte. Dar pîn-atunci, don'șoara va trebui să fie îmbibată cu vigilență pe perioada alegerilor locale și generale, că urnele în care dă lumea cu votul se află, după cum știm cu toții, în școli și licee, și responsabilitatea-i mare cît giudețul, iar dacă Partidului nu-i iese pasența pentru parliament, adieu foncție și don'șoara va fi aruncată iar la liceu, în groapa cu elevi zurbagii, care abia atîtica așteaptă, să-i întindă nervii pe băț și să cînte "Nu mai beu, nu mai beu" la ei.

'Oațe, gazometrele Partidului lor azi și mîine! Ieri, la conferința lor de presă, ce credeți că le-a străbătut cu mare viteză, dintr-o parte în alta, creierele lor ascunse supt băști? Să anunțe că, iaca, domn premare Simirad a sărit în barca lor găurită și s-o făcut și el gazometru, adecă suptalternu' lui Solcanu, care poa' să răcnească la el cînd are chef și dispozițiune, diversiune infirmată pe loc de domn premar, care-a rîs cînd a auzit asemenea panaramă de s-a zguduit Palatul Roznovanu. Adevărul că le-ar conveni gazometrelor un astfel de membru, țînstit și corect cu toată lumea, care știe să se poarte în soțietate și nu stuche cojile de semințe pe stradă, pentru că gazometrele nu prea au catindat serios în alegerile locale, alb ca neaua la dosăraș și dăștept, de să rămînă presa ieșeană bușbe, fără titluri de prima pagină.

Stați pe recepție, doamnelor și domnilor schibiți de folbal, că amuș vine "Monitorul" cu un serial de ți se face carnea măciucă și părul perie despre dedesubturile afacerilor de la clubul nostru de sufleței, "Poli" Iași. Citind capitol cu capitol acest serial, mare lumină se va pogorî asupra voastră, negura se va ridica și multe lucruri veți înțelege. Urît mirositoare este afacerea numită folbal, stimați concetățeni, da' și ce parale se învîrt pe-acolea...

AGENȚIA CASTER

TRANZACȚII IMOBILIARE

Intermediem vînzări, închirieri și schimburi de case, apartamente și terenuri.

Înscrierea în baza de date și reclamă (presă și radio) este gratuită.
Ofertă actualizată permanent pe computer.
Pentru informații suplimentare sunați la tel.
032-142.110/106
între orele 9⁰⁰-19⁰⁰
Hotel UNIREA cam. 106

a apărut
TOMBOLĂ CU PREMII ÎN VALOARE DE 25 MILIOANE LEI
NORD-EST MAGAZIN
300 LEI
săptămînal de informație științifică
T.P.
EBOLA
PAG 11
PAG 2 DESCOPERIRI
PAG 12 GENETICA PLANTELOR
PAG 13 SIDA
PAG 5 MATERIALE PLASTICE
PAG 7-10 DRAGOSTEA un sentiment demodat
PAG 4 ARTĂ a murit regele falsificatorilor

Filmele acestei săptămîni

"Asasini"
Producție SUA, 1995.
Thriller cu Sylvester Stallone și Antonio Banderas. Premieră.
Cinema "Victoria"
(Telefon. 112502)
ora 9,00 - **900 lei**
orele: 11.30; 14,00; 16.30; 19.00;
- 1700 lei

"Babe, cel mai curajos porc din lume"
Producție SUA, 1995.
Comedie. Premieră
Cinema "Republica"
(Telefon: 114327)
ora 9,00 - **900 lei**
orele: 11,00; 13,00; 15.00; **- 1700 lei**

"Monstrul"
Coproducție Italia Franța 1994. Comedie
17.00; 19.00 - **1300 lei**

"Tăntălăul și Gogomanul"
Producție SUA1994.
Cinema "Copou"
(Telefon: 145738)
ora 9.00 - **700 lei**
orele 11.00; 13.00; 17.00 - **1300 lei**

"Morocănoșii"
Producție SUA 1994.
Comedie cu Jack Lemon și Walter Matthau
19.00 - **1300 lei**

"Ruleta mercenarilor".
Producție SUA 1995.
Thriller cu Ice T, Rutger Hauer, Gary Busey
Cinema "Dacia"
(Telefon: 164740).
ora 9,00 - **500 lei**
orele: 11.00; 13.00; 15.00; 17.00; 19.00 -
1000 lei

INSTITUTUL EUROPEAN

Ultimele apariții editoriale:

TEXTE DE FRONTIERĂ

- D.G. Danielopol
  Jurnal parizian
  Colecția *Texte de frontieră*

EIA

- Th. Carlyle
  Sartor Resartus;
  Filosofia vestimentației
  Colecția *Eseuri de ieri și de azi*

- Al. Cretzianu
  Ocazia pierdută
  Colecția *Istorie și diplomație*

INTEGRAMA ZILEI

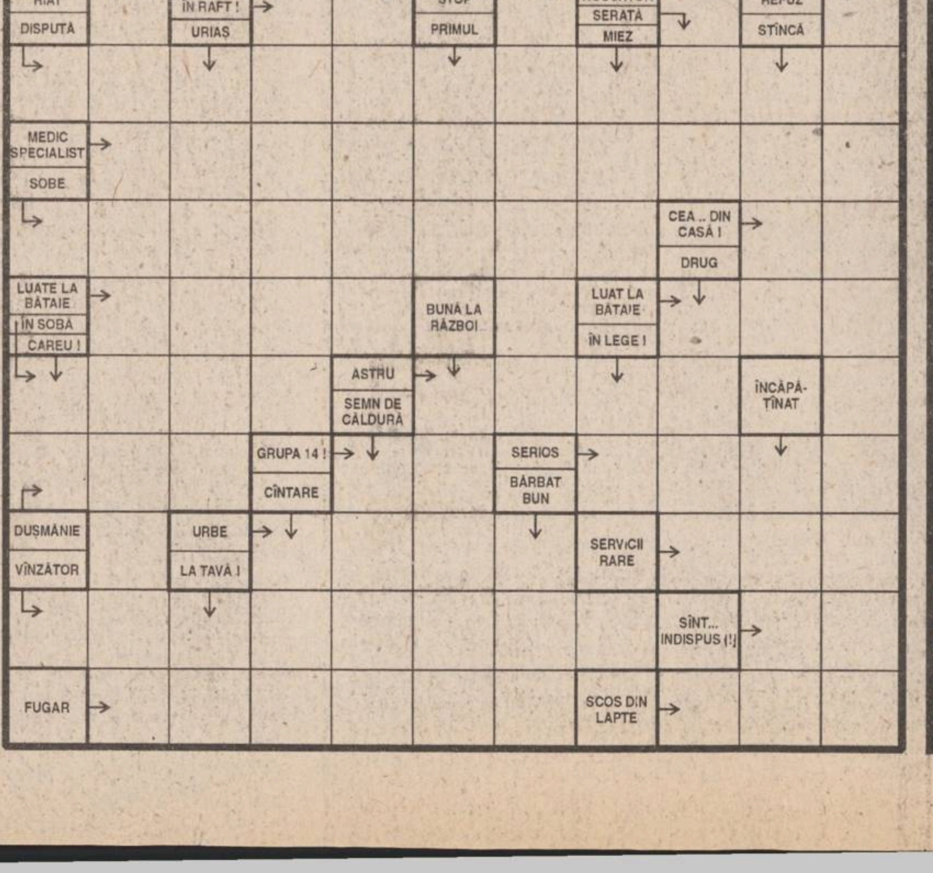

CY-RANO

MONITORUL INTERN

Deși este considerată organizație teroristă de către Turcia

În România activează o organizație subordonată Partidului Muncitoresc din Kurdistan

De peste trei ani, în România activează Frontul Național pentru Eliberarea Kurdistanului (FNEK), organizație subordonată Partidului Muncitoresc din Kurdistan (PKK), informează PRO TV. Liderii Frontului doresc ca Guvernul României să ia act de existența organizației, însă, pînă acum, singurul act oficial în care aceasta este menționată este raportul SRI, a declarat pentru PRO TV Masun Seruan, reprezentantul FNEK. Frontul are filiale în toată România, în Capitală organizația numărînd 3500 de membri. Scopul declarat al organizației este de a fi un sprijin pentru poporul kurd. Seruan a mai declarat că toți kurzii din România sînt membri ai FNEK, acest lucru fiind, de altfel, obligatoriu. În încercarea de a-și fonda o patrie proprie, kurzii luptă împotriva autorităților din Turcia și Irak, unde organizațiile lor sînt considerate teroriste.

Cu destulă întîrziere

S-a stabilit cauza morții celor nouă nou-născuți de la Spitalul din Brăila

Cauza morții celor nouă nou-născuți din Spitalul Județean Brăila este pneumonie interstițială (inflamarea și îngroșarea septului alveolar, ceea ce duce la asfixiere), informează surse din cadrul Intitutului Medico-Legal (IML). Rezultatele examenelor histo-patologice (probe luate din organele vitale) efectuate de IML au fost finalizate marți, în jurul orei 15.30. Conform acelorași surse, nu se știe cu precizie ce anume a generat boala nou-născuților, însă este posibil ca aceasta să fi fost provocată de o răceală cauzată de frigul din Maternitate. La sfîrșitul acestei săptămîni sînt așteptate și rezultatele examenelor anatomo-patologice efectuate de Institutul "Cantacuzino" din București pe probele recoltate copiilor decedați la Brăila.

În Harghita

Mai mult de o treime din cadrele didactice nu au pregătirea necesară

Din cele 5.000 de cadrele didactice din județul Harghita, 34 la sută sînt suplinitori fără pregătire de specialitate, se arată într-un raport privind situația socială, economică și culturală din zonă, realizat de Consiliul județean la sfîrșitul anului 1995. Potrivit documentului menționat, din cele 1.800 de clădiri ale unităților de învățămînt harghitene, 23 trebuie evacuate, 70 sînt atacate de mucegai și umezeală, iar 68 (realizate din lemn și lut) sînt în pericol de prăbușire. De asemenea, raportul susține că monumentele și ansamblurile istorice și arheologice din regiune se află într-o stare avansată de degradare. Din cei 1.452 de km de rețea județeană de drumuri, 640 au depășit perioada de garanție tehnică, iar alți 300 se află în ultimul stadiu de distrugere. Nici una din localitățile sătești nu are rețea de canalizare pentru ape reziduale, din care cauză crește conținutul de nitrați și substanțe organice al apei freatice. În document se afirmă că lipsa medicilor de specialitate ar putea cauza închiderea mai multor spitale orășenești, cum ar fi cele din Cristuru Secuiesc și Vlăhița, iar candidații nu vin în zonele respective deoarece nu li se oferă locuințe.

Tatonarea electoratului

PDAR a hotărît să meargă singur în alegerile locale

PDAR a decis să meargă singur în alegerile locale, s-a anunțat, ieri, la conferința de presă a acestei formațiuni.

În primul tur de scrutin, candidații PDAR, MER și PUNR se vor afla pe liste electorale separate, iar în al II-lea tur, partidele din cadrul alianței BUN se vor sprijini reciproc, a precizat Constantin Cărbunaru, prim-vicepreședintele PDAR. PDAR are deja patru candidați pentru postul de primar general al Capitalei, dar Conferința Națională a acestei formațiuni politice va alege, dintre acestia, doar un singur candidat.

Traian Băsescu face dezvăluiri spectaculoase

Șeful Corpului de control al Guvernului a facilitat scurgerea de bani de la Petromin la PRM

■ *Ion Honcescu consideră neîntemeiate acuzațiile aduse de deputatul PD*

Deputatul PD ***Traian Băsescu*** a prezentat, ieri, într-o conferință de presă, Raportul Curții de Conturi Constanța privitor la Compania "Petromin", care, în opinia sa, relevă implicarea șefului Corpului de control al Guvernului, ***Ion Honcescu***, în evaziune fiscală și prejudicierea acestei companii navale.

Ion Honcescu și ***Șerban Mihăilescu***, secretar de stat și șef al Departamentului Transporturilor Navale din Ministerul Transporturilor au fost acuzați de Băsescu de încălcarea legislației în vigoare în calitate de reprezentanți ai FPS în AGA-Petromin. El a nominalizat-o ca "părtașă" în afacerile de la Petromin și pe ***Maria Mateiciuc***, director general în Corpul de control al Guvernului, aflată în subordinea lui Honcescu. Mateiciuc este și șefa Comisiei de Cenzori a companiei navale "Petromin".

Deputatul PD a remarcat că modul în care au fost făcute afacerile este ***"stilul PRM"***, făcînd aluzie la perioada ***"tandemului Honcescu-Dan Ioan Mirescu"*** din Corpul de control al Guvernului. Băsescu a completat că, în momentul izbucnirii scandalului "Petromin", în urma controlului Curții de Conturi și a delimitării PDSR de PRM, directorul economic al "Petromin" a devenit membru PDSR, iar directorul general, ***Andrei Caraiani***, a încercat să intre în acest partid. Traian Băsescu i-a sfătuit pe cei de la PDSR-Constanța să nu accepte adeziunile acestor noi membri.

Pe de altă parte, Băsescu nu a exclus posibilitatea ca o parte a fondurilor din afacerile "Petromin" să se fi scurs către PRM. În Raportul Curții de Conturi Constanța nu apare explicit numele celor doi demnitari (Honcescu și Mihăilescu) ca fiind aceia care au luat hotărîri ce au prejudiciat compania navală, însă este acuzată AGA Petromin, în care cei doi, alături de reprezentantul FPP, au avizat măsurile luate de cei trei manageri ai societății (directorul general, comercial și economic).

În Raport mai sînt prezentate pierderile la contractele de bare-boot (închirieri de nave) înregistrate de Petromin, ca urmare a neîncasării chiriilor de la companiile cu care s-au încheiat contracte. Traian Băsescu a prezentat sumele pierdute pentru fiecare contract în parte. În plus, conform raportului, drepturile bănești lunare cumulate acordate celor trei manageri Petromin (directorii companiei) s-au ridicat la 20.000 de dolari, în echivalent în lei la cursul zilei. Aceste venituri, aprobate de AGA, nu sînt impozitate, deoarece nu sînt incluse în fondul de salarii al "Petromin". Pentru anul 1995, cei trei manageri au primit și prime în valoare de 2,4 milioane lei. Conform raportului, aceste prime sînt considerate foloase necuvenite. Raportul secției de control Constanța a Curții de Conturi cuprinde toată perioada 1990-1995, relevînd și rezultatele financiare din anul 1991, cînd Traian Băsescu a fost ministru al Transporturilor.

Traian Băsescu s-a hotărît să facă publice numele persoanelor implicate în scandalul Petromin

Șeful Departamentului de Control al Guvernului, secretar de stat Ion Honcescu, a declarat, ieri, Agenției Mediafax, că acuzațiile deputatului PD Traian Băsescu sînt neîntemeiate, avînd în vedere că se bazează pe un raport al Curții de Conturi în care numele său nu figurează printre cei care se fac responsabili de ilegalitățile constatate de acest organ de control.

Honcescu a respins și acuzațiile privind o eventuală deturnare către PRM a fondurilor obținute de la Petromin, adăugînd și că este membru PDSR, din 1992. ***"Consider că aceste acuzații foarte grave trebuie dovedite cu documente"***, a subliniat Honcescu.

În ceea ce privește moralitatea acuzatorului său, Honcescu a mai afirmat că deputatului PD Traian Băsescu dă dovadă de lipsă de bun simț cînd continuă să abordeze probleme legate de flota comercială română. ***"Băsescu vorbește de funie în casa spînzuratului"***, a conchis Honcescu. Băsescu, fost ministru al Transporturilor, a fost acuzat că, pe perioada mandatului său, a vîndut un mare număr de nave din flota comercială română la prețuri derizorii.

Conflictul de muncă din TVR a fost dezamorsat

■ *SLRTV a obținut majorarea salariilor*

Conflictul colectiv de muncă dintre angajații Televiziunii, reprezentați de Sindicatul Liber din Radio și Televiziune, și Administrația TVR a fost dezamorsat, ieri, prin acordarea unei majorări salariale, eșalonată în trei etape, prima începînd de la 1 ianuarie.

Salariile angajaților TVR vor fi majorate cu 15 la sută, în prima etapă, a declarat pentru Mediafax ***George Borcescu***, purtătorul de cuvînt al SLRTVR.

Principalele surse de acoperire a creșterii salariale vor fi corelarea nivelului taxei de abonament cu costurile reale ale programelor de televiziune, creșterea veniturilor obținute din publicitate și creșterea productivității muncii, se arată în declarația semnată de ***Dumitru Popa***, director general al TVR, și de ***Dumitru Iuga (foto)***, liderul SLRTV și copreședinte al Comisiei Paritare.

Măsurile cuprinse în înțelegerea încheiată au scopul de a reduce decalajul dintre nivelurile de salarizare practicate de Societatea Română de Televiziune și posturile private concurente, pentru personalul de înaltă calificare, și ***"de a corela salariile cu importanța Televiziunii naționale pentru societatea românească"***.

Conflictul dintre salariați și Administrația TVR a fost declanșat la 7 ianuarie, iar la 12 ianuarie s-a desfășurat în TVR greva de avertisment de două ore, cu întreruperea producției.

Un nou caz Mooney

Un cetățean britanic este anchetat pentru scoaterea din țară a unei fetițe de 15 luni

Poliția română anchetează un cetățean britanic, care a transportat în Regatul Unit un copil român, pentru a fi adoptat, informează IGP.

Lui ***John William Boast***, cetățean britanic în vîrstă de 46 de ani, angajat al organizației umanitare engleze "Great", i s-a interzis să părăsească teritoriul României, cît timp se va desfășura ancheta asupra acestui caz.

Un purtător de cuvînt al ambasadei Marii Britanii la București, citat de REUTER, a precizat că Boast ***"nu se află în stare de arest, însă i s-a interzis să părăsească țara, pe durata invstigațiilor"***.

IGP a confirmat că Boast, cu reședința din România în comuna Finiș, sat Șuncuioș, județul Bihor, este anchetat de poliția din Oradea în legătură cu scoaterea în afara granițelor țării, în iulie 1995, a fetiței ***Laura Varga***, pe atunci în vîrstă de 15 luni.

Boast a scos copilul din țară cu acordul părinților, domiciliați în comuna Ineul de Criș, Județul Bihor, fetița fiind, apoi, transportată în Anglia. Boast, cu domiciliul stabil în localitatea Acklington, din comitatul englez Northumberland, nu a putut fi contactat pentru alte detalii. Poliția nu a putut identifica familia engleză care a adoptat-o pe Laura Varga.

În iulie 1995, Laura era internată în Spitalul Municipal Oradea. Cu concursul medicului ***Preda Maria***, Boast a luat fetița și a scos-o din România în mod clandestin, în portbagajul unui autoturism, prin vama Vârșand.

Cetățeanul britanic a revenit în România pe data de 12 ianuarie a.c., fiind identificat de poliție și suspectat pentru săvîrșirea infracțiunii de călăuzire a unei persoane peste graniță.

România, comentează agenția REUTER, a încercat să-și șteargă renumele de ***"sursă ușoară"*** pentru adopții ilegale, copiii provenind din încă suprapopulatele orfelinate, care adăpostesc copii abandonați.

Legile române asupra adopțiilor au devenit mai dure, ceea ce a dus la restrîngerea numărului de copii adoptați de cetățeni străini, mai afirmă REUTER.

Anul trecut, justiția română i-a condamnat pe soții Adrian și Bernadette Mooney, cetățeni britanici, pentru că au încercat să scoată un copil în afara graniței, tot pe la vama Vârșand. Sentințele de 28 de luni de detenție pentru fiecare le-au fost transformate în pedepse de doi ani închisoare cu suspendare, la intervenția președintelui Ion Iliescu, înaintea unei vizite întreprinse de acesta în Marea Britanie.

Modelul reconcilierii franco-germane nu este adecvat relațiilor româno-ungare

■ *apreciază ministrul de Externe ungar, Laszlo Kovacs*

Experiențele procesului de reconciliere franco-germană nu pot fi aplicate decît în mică măsură relațiilor româno-ungare, datorită condițiilor istorice foarte diferite, a apreciat, ieri, ministrul ungar de Externe, *Laszlo Kovacs*.

El a adăugat că ceea ce poate avea caracter de model în reconcilierea franco-germană este mai cu seamă rezultatul acestui proces, transmite corespondentul Agenției MEDIAFAX la Budapesta.

Documentele reconcilierii româno-ungare elaborate de București - Declarația politică, Tratatul-mecanism, care descrie modalitățile de aplicare în practică a prevederilor Declarației, și Codul de conduită în problemele minorităților - au la bază modelul reconcilierii franco-germane. În momentul anunțării inițiativei, în august 1995, partea ungară a acceptat, în principiu, acest model. Ulterior, liderii UDMR au propus propriul model de reconciliere, pornind de la modelul Tirolului de Sud, care conferă populației germanofone din Italia un larg statut de autonomie. Președinția și MAE român au respins acest model, considerînd că el nu reflectă realitățile și contextul istoric al relațiilor dintre România și Ungaria.

Partea ungară a înaintat punctul său de vedere asupra documenteleor reconcilierii la sfîrșitul lunii decembrie. Potrivit MAE ungar, Budapesta a pus accentul asupra reglementării clare a statutului minorității maghiare din România, la nivelul normelor europene. Laszlo Kovacs, citat de cotidianul Nepszabadsag, a apreciat drept interesantă ideea unei întîlniri româno-ungaro-franco-germane. O atare idee a fost înaintată cu prilejul recentei vizite la București a lui ***Michel Barnier***, ministrul delegat pentru Afacerile Europene al Franței. Kovacs a arătat că nu a fost, pînă acum, contactat de către omologul său de la București în această chestiune, adăugînd că Ungaria nu ar evita o astfel de reuniune.

Aflat la București, Barnier a declarat că întîlnirea cvadrilaterală ar avea doar un caracter academic. Autoritățile române au subliniat în repetate rînduri că România și Ungaria sînt perfect capabile să-și rezolve singure problemele bilaterale și au exclus recurgerea la un eventual mediator în negocierile româno-ungare.

Statele industrializate au realizat 73% din totalul investițiilor străine în România

Principalii investitori în România, în 1995, au fost firme din țările Grupului celor 24 de țări industrializate (73% din capitalul investit și 53% din numărul de societăți înființate), informează Agenția Română de Dezvoltare (ARD). În ceea ce privește statele Uniunii Europene, acestora le revine 51% din capitalul investit și 36% din numărul de societăți înființate. La sfîrșitul anului 1995, primele 10 țări investitoare erau: Coreea, Germania, Italia, Franța, SUA, Olanda, Marea Britanie, Turcia, Luxemburg și Elveția. În privința numărului de societăți cu participare străină înființate, primele 10 țări erau: Germania, Italia, Turcia, Siria, China, Iordania, Irak, SUA, Liban, Iran. Cei mai importanți investitori străini în 1995 au participat la privatizarea unor societăți românești - Unilever (cu DERO SA Ploiești), Procter&Gamble (cu Romtensid SA Timișoara), Brau&Brunnen (cu Pitber SA Pitești), au constituit societăți mixte - CME Media Enterprise (cu Media Pro International) și ABN AMRO Bank sau au efectuat majorări de capital - Shell Overseas (cu Shell Romania), Coca Cola Export Corp. (cu Coca-Cola Ploiești) și GEC Alsthom (cu GEC Alsthom General Turbo). Orientarea pe ramuri a investițiilor mari se prezintă astfel: industrie alimentară - 15,45%, construcții de mașini - 9,83%, turism - 6,67%; industrie ușoară - 5,44%, transporturi - 5%, sectorul bancar - 4,39%, industrie extractivă - 4,11%, electronică - 2,89%, telecomunicații - 1,73%.

Respingînd amestecul politic în administrația băncii centrale

PNȚCD consideră neinspirată decizia PDSR de revocare a unor membri din conducerea BNR

Purtătorul de cuvînt al PNȚCD, senatorul ***Radu Vasile***, consideră neinspirată decizia Delegației Permanente a PDSR privind numirea unor reprezentanți ai Parlamentului în Consiliul de Administrație al BNR.

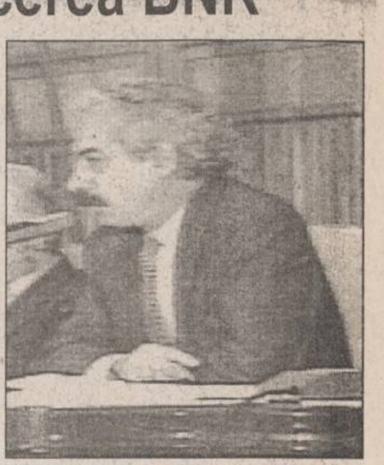

Radu Vasile îl apără pe Isărescu

Radu Vasile a declarat, ieri, agenției Mediafax, că amestecul politic în administrația unei bănci centrale este anormal pentru o economie liberă și că un asemenea act va fi primit nefavorabil de către organismele financiare internaționale care creditează România.

Conducerea PDSR i-a solicitat, marți, premierului Văcăroiu să ceară revocarea Consiliului de Administrație al BNR.

Purtătorul de cuvînt al PNȚCD a afirmat că, personal, vede în decizia Delegației Permanente a PDSR doar o amenințare, menită a determina BNR să sprijine mai mult politica Guvernului în anul 1996 și că nu crede că măsura revocării unor membri ai Consiliului de Administrație va fi, într-adevăr, dusă la îndeplinire.

"Dacă, totuși, PDSR va reușit să impună o asemenea măsură, atunci PNȚCD va cere să fie și el reprezentat în Consiliul de Administrație, pentru a ști ce se întîmplă acolo", a spus Radu Vasile.

Purtătorul de cuvînt al PNȚCD, Radu Vasile, este și vicepreședintele Comisiei de buget-finanțe și bănci a Senatului.

Societatea de Servicii Informatice
SINTA S.A. Iași
Bd. Țuțora nr. 17. Tel. 032/230072, fax 032/232834
oferă:
☑ Sistem de asistare a traducerilor din limbile română - engleză /engleză - română cu următoarele componente:
• dicționar român-englez (35.000 intrări)
• dicționar englez-român (35.000 intrări)
(plus dicționare specializate Economie, Mecanică, Petrol și Gaze)
• gramatica limbii engleze (manual on-line)
• pronunția limbii engleze (driver audio)
• procesare texte pt. traducere (editor ASCII intern)
(Configurație recomandabilă: 286...586/8.5 MB HD/1... 4MB RAM)
Informații la tel.: 032/127108/230072.
☑ Acces la rețeaua publică de date LOGICnet (cu noduri în fiecare județ și în Republica Moldova) cu posibilitate de conectare la rețelele publice internaționale.
Legătură directă cu Bursa Maritimă de Mărfuri Constanța
Informații la tel.: 032/127108 137158 230072.
☑ Banca de date SINTA - C
• peste 100.000 informații aparținînd unui număr de 350 agenți economici din toată țara - permanent la dispoziția dvs. pe propriile calculatoare.
Devenind abonatul nostru puteți fi cunoscut sau puteți cunoaște cererile și ofertele din banca noastră de date.
Informații la tel.: 032/230076.

EN GROS,
EN DETAIL CU PLATA INTEGRALĂ
SAU CU UN AVANS DE 300.000 LEI
ȘI 8 RATE LUNARE
TV COLOR
▪ NEI
▪ ROYAL
▪ PLATINIUM
▪ GOLDSTAR
▪ GRUNDIG
▪ THOMSON
▪ MEGAVISION
• combine muzicale și radiocasetofoane
• aspiratoare GOLDSTAR cu saci de pînză
• cuptoare cu microunde GOLDSTAR
• case de bani
• electrocasnice
TEL./FAX: 21.31.30, 21.31.22
SC DIVAS IMPEX SRL
Str. G. Ureche nr. 3,
bl. W. Mărăcineanu-parter
(în spatele Tribunalului,
deasupra magazinului TOP MODA)
Program: 9,oo - 17.oo,
sîmbătă 9.oo - 12.oo
OJT TRIBUNAL
Str. Grigore Ureche
Reprez. Electronica TOP MODA
DIVAS IMPEX
Bl. W. Mărăcineanu
Str. Sf. Lazăr (fosta 7 Noiembrie)
Cu adevărat cele mai mici prețuri din Iași !

SC CONSTRUCȚII HIDROTEHNICE IAȘI SA
Str. Toma Cozma nr. 13
vinde la
LICITAȚIE
mijloace fixe aprobate la casare și disponibile, după cum urmează:
Autodepanator TV12F - 2 buc. • Dacia 1300 - 1 buc. • ARO 243 - 1 buc. • autobetonieră 5,5 mc. - 2 buc. • autobasculante 16t. - 10 buc. • vagoane marfă tip Y - 50 buc. • locomotivă LDK - 1 buc. • remorcă trayler 20 t. - 5 buc. • remorcă cisternă 3,6 t. - 1 buc. • remorcă basculabilă 2RB5A - 1 buc. • tractor U650 - 3 buc. • macara Telemac 12,5 t. - 3 buc. • macara Telemac 25 t. - 2 buc. • automacara Hydrom 16, 18 t. - 2 buc. • macara RDK 200, 300 - 4 buc. • macara turn 125 TF - 1 buc. • macara turn 450 - 1 buc. • siloz ciment - 15 buc. • excavator 33602 - 2 buc. • excavator 1, 1,25 mc. - 13 buc. • excavator UNEX 303 - 2 buc. • buldozer S1500 - 5 buc. • buldozer S1501 - 20 buc. • instalație Kelly - 2 buc. • cupă Kelly - 1 buc • compactor CP 16 - 1 buc. • vibrocompactor CM 10 - 1 buc. • grup electrogen 125 KVA - 3 buc. • convertizor sudură - 5 buc. • electrocompresor EC10 - 7 buc. • electropompă EPEG, EPEȚ - 17 buc. • electropompă AN - 5 buc. • recipient tampon 12 mc. - 3 buc. • mașină rectificat universală - 1 buc. • masă vibrantă - 5 buc. • radiotelefon tip EMI - 7 buc. • microcalculator Junior - 2 buc. • terminal DAF - 2 buc.
Mijloacele fixe pot fi văzute zilnic în parcurile reci ale șantierelor societății din Iași, Pașcani, Vaslui și Techirghiol.
Relații privind valoarea de începere a licitației și alte relații suplimentare se obțin la telefon 032/145150 sau direct la Biroul mecanizare al societății. Licitațiile vor avea loc în fiecare joi, la ora 10,00.

ADMINISTRAȚIA FINANCIARĂ A MUNICIPIULUI IAȘI
organizează concurs în vederea ocupării postului de
INSPECTOR DE SPECIALITATE
la Serviciul Urmărire Venituri Persoane Fizice și Juridice.
Concursul va avea loc pe data de 1 februarie 1996, ora 8,00, la sediul instituției.
Relații la telefon 143030, int. 177.

CAMERA DE COMERȚ
INDUSTRIE ȘI AGRICULTURĂ IAȘI
PRIN
S.C. CAMSERVICE S.R.L.
organizează
concurs pentru ocuparea postului de
ȘOFER
Înscrierile se fac pînă la data de
1 februarie 1996,
la sediul S.C. CAMSERVICE S.R.L.,
Bd. Copou nr. 4, et. 4.

Iarnă capricioasă

Circulația este îngreunată pe mai multe drumuri naționale

Circulația rutieră era, ieri după amiază, îngreunată pe mai multe drumuri naționale, informează Comandamentul Central de Iarnă. Astfel, pe DN 61, km 74, în localitatea Ionești se circulă cu restricție de tonaj (5 tone) și viteză (15 km/h), din cauza avarierii unui pod. Se circulă pe un singur fir pe DN 67D, km 92 - Băile Herculane (terasament), DN 15, km 37, Iernut (terasament avariat) și km 158, Răstulnița - Lunca Bradului (podeț avariat). Traficul aerian a fost reluat pe toate aeroporturile din țară. În transporturile feroviare sînt în continuare închise liniile Telciu - Romuli, Ocolișel - Baia de Arieș și firul 2 între Ghioroc și Cicir.

EDITORIAL

PDSR trage cu gloanțe oarbe

Ovidiu ȘIMONCA

Anul 1996 n-are nici un motiv să ne plictisească. Nici nu ne-am dezmorțit bine din moțăiala Revelionului și în chiar prima zi lucrătoare a noului an domnii din Convenția Democratică Iași au și început să se păruiască, spre deliciul celor din PDSR. Deputatul de Iași al PNTCD, Vasile Lupu, a încercat să minimalizeze conflictul, dar ceva fum tot a răzbătut pe la nările celor de la centru. Însă conflictul din CDR Iași a părut doar o bîza între copiii adunați în curtea școlii, în recreație, față de toate cîte au urmat. Comisarul șef al Gărzii Financiare Iași, Constantin Elisei, a fost demis și nici pînă la această oră nu se știu motivele. Șeful Biroului de Supraveghere și Control Vamal Iași, colonelul Eugen Butur, a rîvnit la fructul oprit și s-a ales cu un frumos scandal de presă. Prefectul Iașului, Dan Gâlea, s-a mîniat foarte pe Camera de Comerț, Industrie și Agricultură Iași, acuzînd-o că n-a făcut nimic pentru economia Iașului. De ce prefectul Iașului a deschis ostilitățile cu șefii Camerei de Comerț abia acum, suficient de tardiv ca să pară un gest făcut pentru a impresiona presa, încă nu știu. Domnul Gâlea, prefectul Iașului în toate cele trei guvernări post-decembriste, a împrumutat ceva din comportamentul președintelui Iliescu: e amabil cu presa, dar are o dexteritate neînchipuită de a bate cîmpii cu grație, de a refuza un răspuns clar la unele întrebări precise ale reporterilor. În cazul Camerei de Comerț, Dan Gâlea a fost neașteptat de coerent și acid. De unde și de ce această neașteptată vervă colocvială a domnului Gâlea?

Ca să înțelegem aceste mici seisme locale va trebui să privim peste gard, la scandalul declanșat la sfîrșitul anului trecut de directorul SRI, Virgil Măgureanu. Șeful Serviciului Român de Informații a ieșit din normala neutralitate a unui lider de serviciu secret și a început să se comporte ca un om politic, aflat în înfruntare. Virgil Măgureanu a spus cu voce tare ceea ce PDSR și președintele Iliescu au spus-o într-un mod ferit și alambicat: Corneliu Vadim Tudor este liderul unui partid care se comportă ca un grup paramilitar. Vadim Tudor, spune directorul SRI, a adunat pe foștii securiști și pe foștii SRI-iști și împreună sînt un serios impediment pentru democratizarea acestei țări, utilizînd teroarea prin șantajul dosarelor. Virgil Măgureanu este o voce autorizată care se susține prin o cunoaștere exactă a adversarului. Diagnosticul pus senatorului Vadim Tudor pare nimicitor. Virgil Măgureanu lovește un dușman al PDSR și al președintelui Iliescu, credibilitatea acuzațiilor fiind sporită și de gestul publicării propriului dosar de fost rezident al Securității. Măgureanu confirmă, din poziția sa de șef al unui serviciu, ceea ce liderii din opoziție și presa independentă au sesizat de mult timp: senatorul Vadim n-are nici un scrupul în a bălăcări pe oricine. Foarte puțini oameni pot să nu fie de acord cu Virgil Măgureanu. Întrebarea care se pune din nou este de ce tocmai acum, în preajma declanșării campaniei electorale, are loc această delimitare? Gestul e răsunător și are impact și pe plan extern. Dacă însuși directorul SRI s-a decis să iasă din expectativă, e clar că PDSR e hotărît să renunțe la alianța cu partidele extremiste, ar exclama naivii. Delimitarea de Vadim Tudor urmărește confecționarea unei noi imagini pentru PDSR. Pe parcursul acestui an, vom mai auzi de schimbări din funcție, de critici împotriva unor funcționari de stat (la Iași, Dan Gâlea administrează fine, dar eficace împunsături Camerei de Comerț, la București PDSR a găsit vinovații pentru absența lichidităților financiare de la sfîrșitul lunii decembrie: guvernatorii Băncii Naționale). Efectul este dublu: oferim iluzia unei fermități împotriva corupților și incompetenților și ne plasăm oamenii din PDSR în posturile rămase vacante. Prin acest șiretlic, PDSR are șansa să se prezinte ca un partid proaspăt ieșit de la "Nufărul" care vrea reformă, vrea democrație, dar a fost sabotat ba de un Corneliu Vadim Tudor, ba de un Costel Popa de la Camera de Industrie Iași. Prin acest procedeu, PDSR are toate șansele să se perpetueze la putere, mai ales că PNTCD-ului i-ar conveni să facă un guvern cu PDSR. Marea întrebare a acestor zile este dacă va fi PDSR în stare de o schimbare reală în opțiuni și acțiuni sau va face înlocuirile din funcții (mîine urmează o importantă remaniere guvernamentală) pentru a salva întregul, sacrificînd unele părți periferice și neesențiale. Într-un moment cînd unele partide de opoziție își lansează greoaie și stufoase programe electorale și de guvernare, care vor fi cu greu rezumate în fața electoratului, partidul de guvernămînt va lua unele măsuri cu impact, intens mediatizate. Alegerile din 1996 sînt importante pentru că vor trebui să consacre o ascensiune economică susținută de politic. Deocamdată, nici un parlamentar PDSR membru în AGA n-a renunțat la această dublă ipostază. Dar "țapii ispășitori" vor ieși din pălăria magicianului precum iepurașii pe care toți îi văd, deși toți știu că e doar o iluzie pentru a impresiona publicul din sală. ■

CAFEAUA DE DIMINEAȚĂ

"Prea mulți nasturi de încheiat în fiecare zi!"

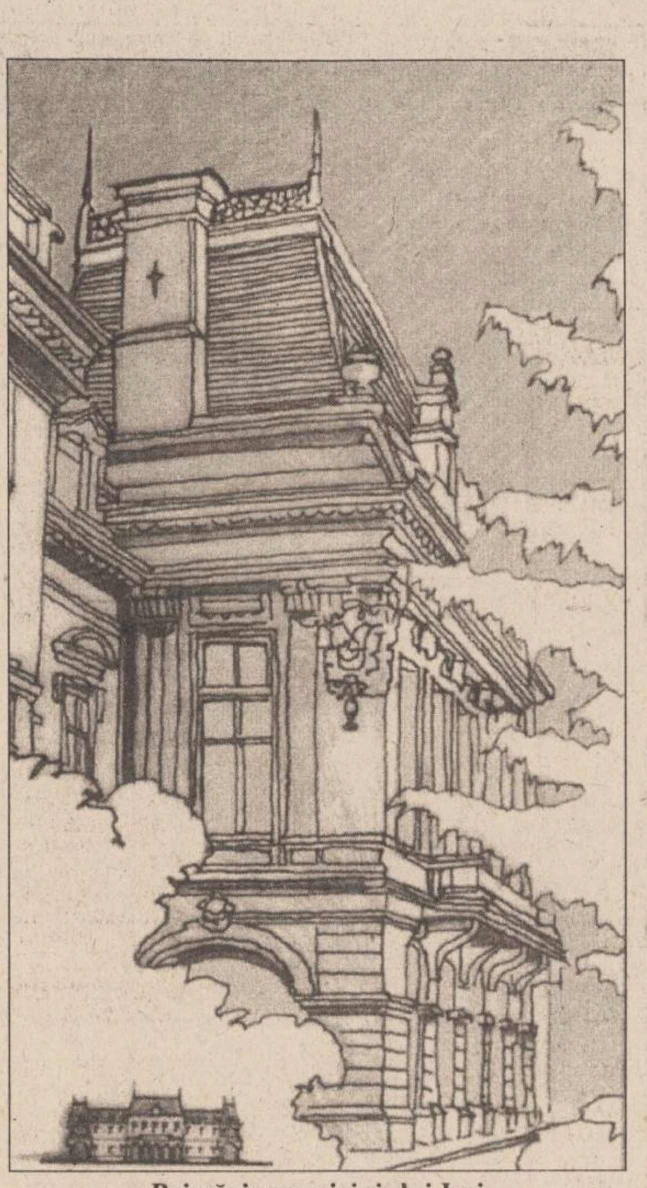

Primăria municipiului Iași

Aurel LEON

Strămoșii noștri ne-au lăsat, printre alte vorbe înțelepte și dictonul: "de minimis non curat praetor". Într-adevăr, conducătorul care s-ar ocupa de fleacuri ar pierde din vedere problemele mari și astfel n-ar fi un bun pretor. Am urmărit o emisiune în direct, în care un ministru era tras de șiretul pantofilor pentru că în nu știu care cartier al capitalei nu se ridică gunoaiele. Strîns cu ușa, demnitarul promitea că va lua măsuri, ce altceva putea să spună?

De cîte ori zărește frontonul casei Rosnovanu de pe Ștefan cel Mare, fiecărui cetățean îi trec prin minte zeci de întrebări de adresat primarului. Și toate privesc lucruri mărunte. De ce oare? Fiindcă sîntem bîntuiți de idei mari, dar ne mănîncă păduchii, adică sîntem fanfaroni, dar încolo, vai de capul nostru! De dragul celor mari am ajuns să fim rușinea Europei. La t.v. și la radio, prin ziare găsești reclame la săpunuri, șampoane și parfumuri de tot felul, aduse direct de la Paris, și pe noi ne mănîncă rîia și păduchii; recomandăm tot felul de dulciuri sofisticate, iar copiii noștri nu văd asemenea produse decît în vis; recomandăm mărci de aspiratoare și n-avem nici... mătură! Ce înseamnă asta. Spoială, ori - vorba lui Creangă - sfîrîiac!

De dragul știm noi cui, e mai necesar buticul decît un mini atelier de reparații obiecte casnice? Cetățeanul araboid șade cu țigara în gură și... cu secretara alături și păzește vraful de portocale rîvnit de puștime, în vreme ce ți-e geamul spart, robinetul curge sau televizorul face... purici!

Prietenul meu Ghiță e tînăr pensionar de la fabrica de mobilă. A fost dulgher calificat, dar și-a pierdut meseria. Acum e gospodar în casa bătrînească din sat. Acum vreo doi ani se dogise un butoi vechi. Cine să-l repare? Mai în glumă, mai în serios, Ghiță și-a regăsit sculele uitate. L-a auzit un vecin și l-a solicitat. De atunci, Ghiță are de lucru măcar pentru viitorii doi ani, își construiește un atelier, are un ucenic, vin oameni și din satele vecine și comandă butoaie. Există în comerț bidoane din plastic, cînd există, dar nu conservă atît de bine ca doagele de lemn.

Sînt în viața noastră momente cînd e mai important un butoi din care curge vinul decît întreaga teorie politică a d-lui Ion Solcanu! Traiul zilnic al omului e legat de asemenea mărunțișuri: ușa care nu se închide, geamul spart, robinetul defect, un contact electric prost făcut și lista poate continua. Și pentru asta să-l acuzăm pe primar ori pe prefect?

Pe vremuri, îți băteau în poartă geamgiul, tocilarul, reparatorul de umbrele, lăcătușul, dulgherul și alți meseriași. Astăzi stau la coadă pentru ajutoare!

Urmăresc anchete la T.V. cu oameni fără lucru, toți vor recalificare, de la "management" mai sus, posturi de conducere; cine ne trage ciubotele? Probabil, nevoia va impune și meseriașii. La sate, au început să reapară, impuși de nevoi, potcovarii, căruțașii, rotarii... Dar pînă vine nevoia? Trebuie schimbată mentalitatea de a disprețui meseria, care nu mai e considerată brățară de aur și a ajuns de poveste!

Am avut ocazia, anul acesta, să urmăresc afluența tinerilor spre școli, deci orientarea lor. Aproape sută la sută merg spre teorie și, dacă se poate, spre instituții bugetare (armată, poliție, magistratură... !) și, la urma urmei, cei care n-au încotro, la școli de meserii, deci invers decît ar fi normal. În America (de care vrem să fim alături), proprietarul unui mare restaurant, dacă are un fiu, îl face mai întîi chelner și cînd ajunge succesorul tatălui său are și secretele meseriei în buzunar și diploma universitară, dacă-l duce capul, nu obligatoriu! Chestie de educație!

Dispar zilnic tineri, răpiți de cine credeți? De spiritul de aventură. Este în firea tinerilor, puterea de a se descurca prin forțe proprii. Se prezintă acum la televizor isprava unui băiat de 16 ani, care a fugit de acasă și trăiește muncind ca salahor. Nu regretă nimic din experiența asta... amară!

Un bogătaș, neintrat în NATO, s-a sinucis, scriind drept testament: "prea mulți nasturi de încheiat și descheiat în fiecare zi!"

Dacă ar fi fost inventat fermoarul! ■

CRONICA ORTODOXĂ

Mănăstirea în spațiul românesc

Dan CIACHIR

La Editura Meridiane a apărut, sub titlul ***Introducere în opera lui Vitruviu***, textul unor conferințe rostite de G.M. Cantacuzino în anii '50 - conferințe referitoare la arta medievală și bisericească românească - , respectiv textul unui jurnal sui-generis intitulat ***Scrisori către Simon***. Ediția este alcătuită de Zamfira Mihail și se încheie cu o postfață datorată părintelui Paul Mihail care l-a cunoscut îndeaproape, tot în anii '50, pe G.M. Cantacuzino. Era vremea cînd, după cîțiva ani de detenție, arhitectul a lucrat mai întîi la Direcția Monumentelor Istorice, iar mai apoi la Mitropolia din Iași. Părintelui Mihail îi datorăm informația că acest cunoscător al universului monastic românesc era el însuși un om credincios. Într-una din paginile de jurnal, G.M. Cantacuzino spune că a devenit credincios prin contactul său strîns cu arta.

G.M. Cantacuzino e însă unul din puținii arhitecți și critici de artă care cunoaște învățătura Bisericii Ortodoxe - dogma - așa cum se reflectă ea în arhitectura sacră, în iconografie și imnografie, el abordînd biserica - respectiv mănăstirea - structural, ca pe un întreg. De aici profunzimea eseurilor și conferințelor sale care sînt înainte de toate operă de reflexie, de meditație, și doar în al doilea rînd comentariu critic. De aceea, paginile lui G.M. Cantacuzino despre mănăstirile românești, integrarea lor în istoria și în spațiul național rămîn fără seamăn și pereche.

Înaintea acestei ediții, adică în anul 1977 istoricul literar Adrian Anghelescu a reușit să retipărească, la Editura Eminescu, cea mai mare parte din opera scrisă a lui G.M. Cantacuzino. Chiar dacă a făcut-o cu inerente omisiuni și croșete, izbînda sa rămîne un admirabil fapt de cultură, cu atît mai mult cu cît, în același an, el a reeditat la Editura Dacia și jurnalul de călătorie în Orient al arhitectului, ***Pătrar de veghe***. După cum trebuie iarăși menționat că începutul acestui demers de restituire îl făcuse în 1966, la Paris, în exil, Virgil Ierunca prin antologia intitulată ***Scrieri***. Și nu numai sub acest aspect de destin opera lui G.M. Cantacuzino se aseamănă cu aceea a lui Gheorghe I. Brătianu, dat fiind că și arhitectul a căutat să desprindă un specific al spațiului românesc, ultimul făcînd-o îndeosebi în suita de conferințe ***Cuvinte către români***. Precursorii lor mărturisiți sub acest aspect fiind N. Iorga, dar mai ales V. Pârvan.

Și pentru G.M. Cantacuzino pămîntul românesc e unul de sinteză și bogate interferențe între Apus și Răsărit, Orientul prelungindu-se la noi pînă în Dobrogea și marcînd-o așa cum a marcat Asia Mică. La rîndul său Pârvan socotea Basarabia și Dobrogea solidare geologic.

Rolul mănăstirii, centrate liturgic pe biserică, a fost pus în lumină la noi teologic, cultural, caritativ, militar (pentru că mănăstirile erau și redute în Evul Mediu timpuriu), social și, bineînțeles, artistic. G.M. Cantacuzino abordează ***structural*** mănăstirea și o definește solidară cu spațiul național, cu evenimentele istorice, cu frămîntările și înnoirile din viața laică. Aceasta e perspectiva lui; aceasta e foișorul din care meditează și formulează. Imersiunea sa în eclezologie, evidentă prin referințele la erminii și "podlinicuri", îl deosebește de majoritatea istoricilor de artă. G.M. Cantacuzino e unul din puținii noștri intelectuali care știe că "arta bisericească" nu-i altceva decît doxologie. "Arta" aceasta nu e autonomă în felul în care poate fi arta profană.

Odată lămurit acest lucru - specificul spațiului românesc și natura "artei bisericești" - G.M. Cantacuzino corelează naționalul cu universalul ca unul care a căutat, mai întîi, să deslușească celula generatoare a unor fenomene artistice, iar apoi să le urmărească evoluția și traiectoria în cele două arii ale Europei creștine: Apusul și Răsăritul.

Despre Bizanț ca ***sinteză istorică*** ne-a vorbit Iorga; despre Bizanț ***sinteză artistică*** ne instruiește G.M. Cantacuzino: "Pentru noi, românii, Bizanțul este antichitatea noastră. Prin Bizanț noi ne legăm de marea tradiție clasică greco-romană și sîntem solidari cu civilizațiile occidentale. De aceea pentru noi studiul artei bizantine ar trebui să aibe o însemnătate deosebită. În ea vom găsi obîrșia tematicii noastre plastice. Legile și proporțiile arhitecturii bizantine derivă din cele clasice, chiar dacă acest lucru nu e clar la prima vedere pentru toți."

Pe acest trunchi bizantin se vor grefa - mai ales în Moldova - influențele romanice, gotice, apoi cele neoclasice, îndeosebi în vremea dinastiei Mușatinilor cînd se ajunge în arhitectura monastică la acea epocă de vîrf și de mari promisiuni, concentrată în ceea ce G.M. Cantacuzino numește "estetica lui Ștefan cel Mare". E o estetică mîndră, bărbătească, militară, definită prin elansările gotice. Rareș și Lăpușneanu vor perpetua acest spirit potrivit căruia arhitectura este "acțiune cristalizată". Urmează vremea Movileștilor și apoi - declinul.

În Țara Românească pandantul îl constituie lunga domnie a lui Brâncoveanu cînd arta bisericească se descătușează de ermetism și arhaism, cînd, prin influența arhitecturii laice, pătrunde și în biserici "lumina latină" prin lărgirea ancandramentelor, apariția pridvoarelor și a incintelor radioase... Primii Mavrocordați continuă și desăvîrșesc acest drum, motiv pentru care G.M. Cantacuzino socotește mănăstirea Văcărești "testamentul artei brâncovenești". ■

BREVIAR PLASTIC

La Muzeu, croatul Oskar Herman

Val GHEORGHIU

Ar fi nepotrivit să evaluăm, prin prisma unui recent derapaj organizatoric, prilejuit de megalomania unui ministru-pictor (derapaj irepetabil, am vrea să credem), ar fi deci neloial să judecăm întreaga prestație a Muzeului ieșean de Artă din unghiul unei defecțiuni de decizie. Expoziția de față, a croatului Oskar Herman, ne și sugerează această justă evaluare a situației, observînd, fără efort, că ea se înscrie de fapt, cel puțin la palierul sălilor de artă contemporană, în marea suită de expoziții ale artiștilor cu nume de rezonanță în pictura prezentului. Din țară și străinătate. Nu e puțin lucru. Pentru că, a întreține, în cadrul deja notoriu-tradițional al celui mai vechi muzeu de artă din țară, un climat de racordare la tendințele stilistice de ultimă oră presupune, în condiții nu întotdeauna optime material, un remarcabil efort conceptual și organizatoric.

Oskar Herman (1886-1974), considerat deja un clasic al modernismului croat, factor de limpezire a stilisticii generale a acestuia, a studiat, la începutul secolului, la München, însușindu-și, mai întîi instructiv, apoi experimental, tendințele expresionismului nordic, aflat atît de la îndemînă în chiar citadela acestuia. După dibuiri imature (***Visul, Peisaj cu trei căsuțe***), în care nu putem trece peste carențe de studiu clasic, este abordată, decisiv, soluția expresionistă. Nu ne dăm seama dacă decizia are în spate o stratagemă oarecum comodă de a eluda rigorile studiului clasic sau, mai curînd, vocația ca atare a pictorului pentru expresia exacerbată a curentului asumat. Dar nu asta e important, ci plăcut-șocanta noastră aflare în plin exercițiu expresionist, așa cum l-au consumat nordicii Permeke, Nolde, Kirchner sau mai sudicul Rouault.

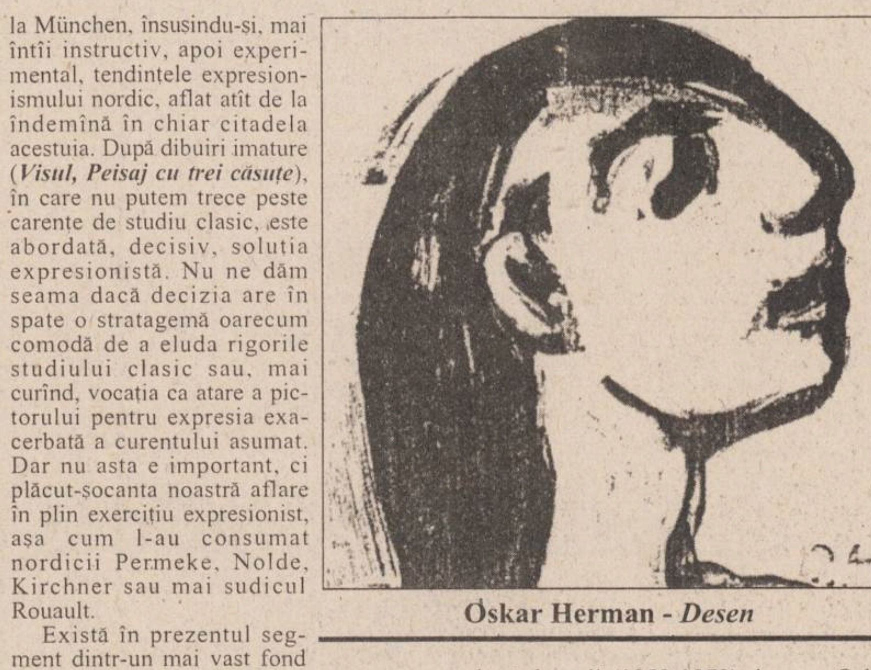

Oskar Herman - *Desen*

Există în prezentul segment dintr-un mai vast fond de lucrări (donație a artistului către Centrul de Muzee și Galerii din Zagreb) o suită de piese produse cam pe întinderea a două decenii (1950-1970), în care Oskar Herman se arată foarte sigur pe meserie, nefiind nevoit să încerce trudnice tatonări. Părăsind uleiul vechilor maeștri, subit și dezinvolt, recurge la expresivitatea temperei, în deliciile căreia (aspre, dar delicii) găsește satisfacții totale. Colorate savuros și puternic (***Nud de femeie cu animale, Așteptare, Tînăr în natură, Nud cu brațele ridicate***), sau ținute într-un minor de negru și de vagi tente apropiate (***Îmbierea, Trei discutînd, Văduvele***), exemplarele acestea justifică, într-adevăr, notorietatea de artizan modern a lui Oskar Herman în spațiul croat. În aceeași secvență de timp, dovadă a fecundității revelate și asumate, se așează și cele cîteva lucrări de mici dimensiuni (***Fetiță cu scufiță albă, Două femei și copil, Peisaj cu munte roșu, Autoportret cu șapcă albă***), bijuterii condensînd harurile artizanului: nonsalanță gestuală, colorism subtil și deopotrivă viguros, sagacitate imaginativă.

Un apendice comic. Traducerea aproximativă a unor titluri s-a întrupat în cîteva formulări de tot hazul. Nemțescul ***Akt*** (nud) a fost tradus prin ***act***, ca atare, așa încît niște etichete sună cam așa: "Actul femeii cu brațele ridicate" sau "Două femei în semiact" sau, și mai și, "Actul femeii cu animale"... Dar această "licență" nu afectează, cum s-ar putea!, excelența manifestării și, cu atît mai puțin, surpriza descoperirii unei picturi neașteptat-emblematice. ■

UNGHIUL DE TRAGERE

PMR față cu reacțiunea

Val CONDURACHE

Semnalasem, cu cîteva săptămîni înainte de primul Congres al PMR, existența unei formațiuni politice clandestine, care se ocupă cu distribuirea unor fluturași cu parfum leninist, pe lîngă ghișeele de unde se distribuie ajutoarele sociale. Acțiunea semăna izbitor cu felul în care PCR își propaga, în ilegalitate, ideologia. La cîteva zile după apariția articolului meu, am primit un telefon de la un domn Cătărău, care mi-a solicitat o întrevedere. Am acceptat-o. În cele cincizeci de minute, cît am stat de vorbă, dl Cătărău mi-a explicat că fluturașul-manifest nu aparține unei formațiuni clandestine, ci PMR, partid politic cu statut juridic. Am încercat să-i înțeleg opțiunea și am căutat să aflu cît mai multe lucruri despre intențiile noului partid. Am parcurs statutul, pe care dl Cătărău mi l-a pus la dispoziție, m-am interesat de programul unui partid care se socotea continuatorul mișcărilor muncitorești și socialiste din România. M-am edificat destul de repede și după ce mi-am făcut o idee despre buna credință a interlocutorului meu, care era, pe atunci, vicepreședintele organizației județene, i-am spus că nu pot să cred în bunele intenții ale unui partid care se revendică de la o stîngă istorică, eșuată în întreaga Europă și în lume în dictatură. Chiar dacă sînteți animat de cele mai nobile idealuri, i-am spus atunci, veți constata, mai devreme sau mai tîrziu, că partidul va fi confiscat de o grupare extremistă, care-l va purta, cum s-a întîmplat și pînă acum, spre cu totul alte interese. Stînga muncitorească, am continuat, se folosește întotdeauna de nemulțumirile acute ale păturilor ajunse la disperare prin sărăcie, le promite marea cu sarea pentru a sfîrși nu într-o ideologie a egalității (leninismul nu a fost o ideologie), ci într-o strategie anti-democratică. Chiar dacă statutul dvs. prevede libertatea credinței, chiar dacă recunoaște pluripartitismul și acceptă economia de piață, PMR, asta e părerea mea, visează întoarcerea la comunism. Prevederile statutare sînt făcute de formă, doar pentru a fi acceptate în instanță, dar scopul ultim e altul. Nu mai pot să cred în sinceritatea stîngii muncitorești și sînt sceptic în ce privește orice partid de stînga: ele folosesc oamenii ca masse de manevră, cu un cinism la care nu a ajuns niciodată o formațiune de centru-dreapta.

Dl Cătărău a ținut să mă asigure că PMR vrea doar să pună pe alte baze relația dintre patronat și angajați și aici sînt de acord cu el, pînă la un punct: din pricina legislației contradictorii, neexistînd, la noi, o stimulare eficientă a sectorului privat, dimpotrivă, relația patronat-angajați este departe de-a fi fericită. Fiscalitatea descurajează pe orice întreprinzător particular, care nu are suficiente resurse să plătească salarii decente.

M-am reîntîlnit cu dl Cătărău în preajma Anului Nou, după Congresul de constituire a PMR. Ați avut dreptate, mi-a spus de cum m-a văzut, partidul a fost deja confiscat. Adică? - l-am întrebat fără prea mare mirare. Omul părea abătut. Ce v-a deranjat mai mult? - am continuat. Cine a confiscat PMR? S-au întors la steaua roșie, nu numai la I.C. Frimu sau Ilie Pintilie. Au propus steaua roșie, steaua de la Kremlin. Am înțeles că partidul are și bani, nu este cazul să plec tocmai acum. În cazul ăsta, a continuat dl Cătărău, prefer să vină americanii. N-am auzit niciodată că un american a cerut azil politic în altă țară decît dacă era spion plătit de o altă putere. În schimb, o grămadă de oameni de peste tot vor să devină americani. Și ce faceți acum?, l-am asediat, activați mai departe în PMR? Am predat toate actele. Înainte de a face parte din PMR, am fost membru al PSM, dar mi s-a părut că PSM nu joacă cinstit pe cartea socialistă. Mi-am zis că o va face PMR, dar uite că nu s-a putut.

Ne-am despărțit. Nu am simțit nici o satisfacție la gîndul că nu greșisem. Stînga, chiar și aceea franceză, condusă de Mittérrand, a amînat o reformă mai mult decît necesară vreme de 14 ani. Culmea este că pînă și stînga franceză era conștientă de necesitatea acelei reforme, dar nu avea curajul s-o facă de teama convulsiilor sociale. A făcut-o dreapta, cu prețul unei scăderi vertiginoase de popularitate. Dar stînga are obiceiul să întindă coarda pînă crapă. Pentru a nu-și pierde electoratul, ea sfidează realul, i se opune din toate puterile și așează în locul lui o ficțiune ideologică.

Cît privește PMR, liderii lui de acum se revendică de la fostul partid comunist, mint cu aceeași nerușinare o mulțime disperată de chinurile tranziției și prin steaua roșie vor să ne mai vîndă încă o dată Kremlinului, așteptînd cu înfrigurare momentul cînd la putere vor veni fie Lebed, fie Ziuganov, a căror intenție declarată de politică externă este să recîștige în sfera lor de influență țările din fostul Tratat de la Varșovia. Firește, spre binele acelor țări. Stau și mă întreb dacă înghețarea discuțiilor cu privire la extinderea NATO și a UE înspre Est pînă la alegerile prezidențiale din Rusia și SUA, instalarea la comanda NATO a unui fost adversar al politicii euro-atlantice, dl Solana, demisia lui Willy Claes, un promotor al extinderii NATO nu fac parte din același scenariu, schimbat mereu, de la o zi la alta. Pînă și apariția pe scena politică a PRM, continuator declarat al PCR, mi se pare suspectă, cum suspect era și regimul politic al deținuților comuniști în perioada de ilegalitate: un soi de "conservare" la rece, pentru a împinge în față, în caz de nevoie, un partener de discuție cu o Rusie întoarsă la comunismul dintîi. Poate că Rusia nu-și poate controla tranziția către economia de piață decît în felul Chinei, prin controlul partidului comunist. Noi, însă, nu ne aflăm în aceeași situație și de voința noastră politică depinde integrarea în structurile euro-atlantice, din care am dispărut în catastrofa celui de-al doilea război mondial. ■

N.R. Dintr-o regretabilă eroare de tehnoredactare, în locul materialului care trebuia să apară ieri la această rubică, a apărut un text care a mai fost publicat. Ne cerem scuze cititorilor..

DEMISTIFICĂRI

Istoria națională și istoricii de partid (III)

col(r) Marin PÂRVULESCU

După un superficial tur de forță în istoria României, de la obținerea independenței și pînă în 1947, istoricii participanți la emisiunea televizată din 30 decembrie 1955 - mediator Filaret Acatrinei - mimînd o discuție obiectivă despre monarhia românească, dar realizînd în fapt o defăimare a istoriei naționale, au abordat în final, perioada domniei regelui Mihai.

În viziunea lor nu este clar nici acum faptul că Rusia Sovietică nu putea accepta pe termen lung după 1944, prezența unui rege constituțional în fruntea unei țări pe care o socotea anexată pentru totdeauna.

Istoricii la care ne referim au emis cu ocazia respectivă două concluzii relativ originale care se adaugă la dosarul diversiunii antiromânești care a avut ca punct culminant 30 decembrie 1947.

Una din concluzii, care coincide în mod ciudat, dar nu întîmplător, cu afirmațiile repetate în diferite împrejurări, ale actualului președinte al României, ar fi aceea că monarhia ar fi fost încă de pe atunci, un regim "anacronic". Din această afirmație s-ar înțelege că înlăturarea prin forță a șefului statului român de către o putere străină, ar putea fi considerată un ajutor frățesc și dezinteresat, pentru a instaura republica în care urmau să-și exercite dictatura criminală Gh. Dej și N. Ceaușescu.

O a doua concluzie, avînd același caracter diversionist, menită să absolve Moscova de schimbarea formei de stat în România, este aceea că ideea înlăturării monarhiei ar fi fost împărtășită și de cercurile politice românești, inclusiv de către cercurile palatului și ale armatei.

Pentru a susține acest ultim punct de vedere, unul din istoricii de mai sus, a invocat afirmațiile făcute în 1946 de către un anume "general Mihail, important politician și bun cunoscător al situației din România...", evident, la vremea respectivă. Și pentru că despre acest misterios ofițer, citat public după știința noastră, pentru prima dată în contextul evenimentelor din anii 1944-1947, nu se știu prea multe, vom oferi noi cîteva date relevante pentru credibilitatea și natura opiniilor sale. Este vorba de generalul Gheorghe Mihail ajuns în 1937 șef al Casei militare regale, apoi subsecretar de stat în Ministerul Apărării Naționale și ulterior comandant al Corpului 2 Armată. În mod cu totul surprinzător însă, avînd în vedere evoluția aparent strălucită a carierei sale, la 9 septembrie 1940 este scos, la ordinul generalului Antonescu, din cadrele active ale armatei, pentru motive insuficient explicate la vremea respectivă. Dar, curios, nu i se pierde urma. Un dicționar tipărit de către Editura Militară în anul 1985, consemnează, referitor la acest general, următoarele: "... În perioada pregătirii actului istoric de la 23 august (generalul Mihail - n.n.), a ținut legătura cu exponenții forțelor patriotice... aderînd apoi la programul Partidului Comunist Român. El a participat la unele ședințe organizate de către Partidul Comunist Român, în care s-au stabilit măsuri menite să ducă la realizarea obiectivelor cuprinse în platforma-program a partidului din 6 septembrie 1941".

Era vorba, evident, de un agent N.K.V.D. (rebotezat ulterior K.G.B.), infiltrat în armată, descoperit de către serviciile secrete române de contrainformații militare, și înlăturat, fără publicitate de către generalul Antonescu, doar la cinci zile de la intrarea sa în funcția de conducător al statului. Va fi însă ținut în rețea de către șefii săi de la Moscova, pentru că, imediat după 23 august 1944, va fi impus ca șef al Marelui Stat Major al Armatei Române. Această funcție îi va permite să înlăture sistematic comandanții militari suspectați de sentimente antisovietice, așa cum a fost cazul arestării chiar în zona operațiunilor militare, la 3 martie 1945, a generalului Constantin Avramescu, comandantul Armatei 4 Române și ulterior, imediat după înapoierea sa de pe front, a arestării înlocuitorului celui de mai sus, generalul Nicolae Dăscălescu, care va rămîne în închisorile comuniste timp de 20 de ani. Se știa încă de pe atunci în cercurile ierarhiei de vîrf a armatei, că firele acestor arestări, în care au avut un rol și autoritățile sovietice de pe teatrul de operațiuni militare din apus, duceau la Marele Stat Major de la București.

În același fel s-a procedat pentru înlăturarea din armată în perioada 1944-1947 a tuturor șefilor militari care într-un fel sau altul puteau să se opună ingerințelor sovietice în treburile statului român sau puteau deveni potențiali apărători ai regelui, la data din timp planificată, a forțării acestuia să abdice. Dacă ținem cont de faptul că programul Partidului Comunist din România, la care generalul român Gheorghe Mihail a aderat imediat după înlăturarea sa din armată, dacă nu cumva o făcuse cu mult înainte, prevedea "dezmembrarea statului imperialist și multinațional român" și că din 1944, același individ va avea în subordine armata română, este ușor să înțelegem că integritatea teritorială și independența națională nu aveau nici o șansă, iar monarhia nu putea rezista asaltului sovietizării forțate. ■

AZI A APĂRUT

BOMBA DE CAUCIUC

PUBLICAȚIE DE EXPRESIE MOLDOVENEASCĂ ȘI CIRCULAȚIE NAȚIONALĂ

DIN SUMAR:

Vă prezentăm editorialul de centru al Domnului JUP, referitor la alianța PDSR cu PNȚ-cd

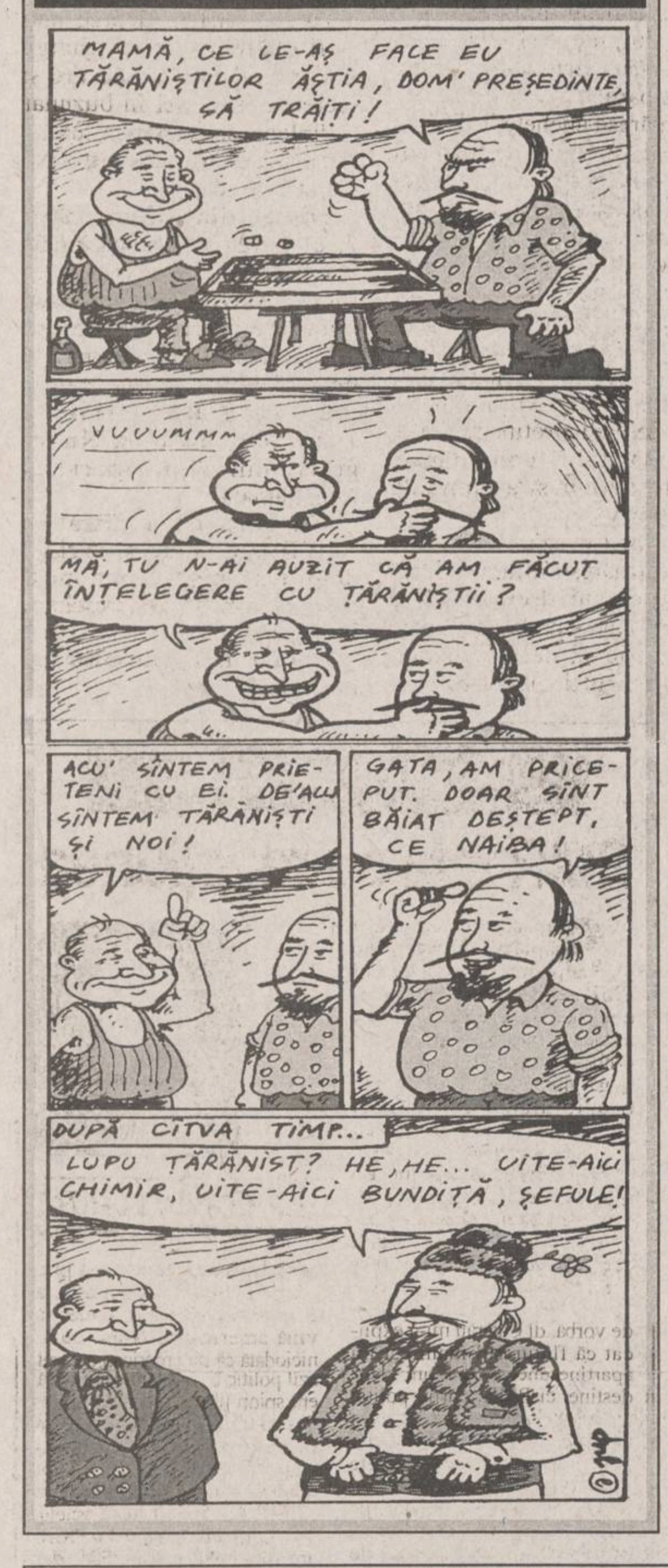
MAMĂ, CE LE-AȘ FACE EU ȚĂRĂNIȘTILOR ĂȘTIA, DOM' PREȘEDINTE, SĂ TRĂIȚI!
VUUUMMM
MĂ, TU N-AI AUZIT CĂ AM FĂCUT ÎNȚELEGERE CU ȚĂRĂNIȘTII?
ACU' SÎNTEM PRIETENI CU EI. DE'ACU SÎNTEM ȚĂRĂNIȘTI ȘI NOI!
GATA, AM PRICEPUT. DOAR SÎNT BĂIAT DEȘTEPT, CE NAIBA!
DUPĂ CÎTVA TIMP...
LUPU ȚĂRĂNIST? HE, HE... UITE-AICI CHIMIR, UITE-AICI BUNDIȚĂ, ȘEFULE!
JUP

CARNETUL ZILEI

VREMEA

-14° – 0° C

Vremea se mentine deosebit de rece, geroasă noaptea și dimineața. Cerul va fi variabil la senin, dar se va înnoura treptat în a doua parte a intervalului, cînd, izolat, va fulgui. Vîntul va sufla slab la moderat, din sector N-E. Temperatura aerului va înregistra valori minime cuprinse între -14° - -10° C, iar maxime între -5° - 0° C. **(Ion Sabin ISTRATE - Centrul de Prevedere a Vremii Bacău)**

PRO TV

7,00 Ora 7, bună dimineața! Din sumar: Știri; Informatii utile; Concursul emisiunii; Sport; Meteo; Reportaje; Revista presei; Muzică ■ 8,30 Film serial: Capcana timpului (r) ■ 9,15 Sport la minut - știri sportive ■ 9,30 Film serial: Paradise Beach (r) ■ 10,00 Film artistic: Febra junglei (r) ■ 12,15 Sport ■ 12,50 Doar o vorbă să-ți mai spun... ■ 12,55 Știrile PRO TV ■ 13,00 Film serial: Oameni în toată firea (r) ■ 13,30 Film serial: Robocop (r) ■ 14,30 Povești adevărate (r) ■ 15,00 Fotbal: Made in England - un alt fel de fotbal ■ **15,30 Film serial: Beverly Hills** (r) ■ 16,30 Film serial: Paradise Beach, ep. 34 ■ 17,00 Film serial: MASH (r) ■ **17,30 Film serial: Capcana timpului**, ep. 34 ■ 18,15 Sport și cascadorie ■ 18,45 Sport la minut - știri sportive ■ 19,00 Film serial: Oameni în toată firea, ep. 32 ■ 19,30 Știrile PRO TV ■ 19,55 Doar o vorbă să-ți mai spun ■ **20,00 Film artistic: O căsătorie cu peripeții** (Franta/Italia, 1978). Regia Eduardo Molinaro. Cu: Ugo Tognazzi, Michael Serrault, Michael Galabru, Claire Maurier, Reni Laurent ■ 21,55 Știrile PRO TV ■ **22,00 Film serial: MASH**, ep. 28 ■ 22,30 Film serial: Cracker, ep. 7 ■ 23,30 Talk show: Rătăciți în tranziție ■ 0,00 Știrile Pro Tv ■ 0,05 Sport la minut - știri sportive

TELEVIZIUNEA NAȚIONALĂ

TVR 1

7,00 TVM. Telematinal ■ 8,30 La prima oră ■ **9,20 Film serial (r). Santa Barbara** (SUA). Ep. 316 ■ 10,05 Limbi străine. Germană; Italiană ■ **11,05 Film serial (r). Iubiri amăgitoare** (Venezuela). Ep. 88 și 89 ■ 12,40 Desene animate. Noi povestiri din orașul cu palmieri (Japonia) ■ **13,10 1001 auditii** ■ 14,00 Actualități ■ 14,10 TVR Iași ■ 15,05 TVR Cluj-Napoca ■ 16,00 Actualități ■ 16,10 Traditii ■ 16,40 Magazin social ■ 17,40 Cuvinte potrivite ■ 18,05 Desene animate. Grand Prix (Franța) ■ 18,30 Tragerile Super Loto 5/40 și Simplă Expres ■ **18,40 Milenium**. Secolul XX - Descoperirea orizontului. Interviu cu exploratorul și omul de știință Thor Heyerdahl. Partea a II-a ■ **19,30 Film serial pentru tineret. Fata și băieții** (Franța, 1993). Ep. 147 ■ 20,00 Actualități. Buletin meteo. Telesport ■ **20,50 Film serial. Nord și sud** (North and South - SUA, 1986). Premieră pe țară. Cu: Elizabeth Taylor, Patrick Swayze, Linda Evans, Lesley Ann-Down, James Stewart, Robert Mitchum, David Carradine. Ep. 1 ■ 21,40 Reflecții rutiere. Emisiune realizată de Poliția Capitalei ■ 21,55 Studioul economic ■ 22,25 Actualități ■ **22,45 Memorialul durerii.** Episodul 47: Luptătorii din Munții Făgăraș - Brazii se frîng... Realizator Lucia Hossu-Longin ■ **0,10 Tenis**: **Australian Open**. Rezumat primit de la Melbourne

TVR 2

7,00 La prima oră ■ 9,20 Muzica pentru toti. Noutăți în anul muzical 1996 ■ **10,05 Documentare CFI**. Dimensiuni sociale (I) Lupta împotriva fumatului; Pastilele "Herbalife" ■ 11,30 Desene animate. Apărătorii Pămîntului ■ 12,00 Varietăți internationale, cu: Mireille Mathieu, Umberto Tozzi, Céline Dion, Julio Iglesias, François Valéry, Shanice, Chris de Burgh ■ 12,45 Curcubeu ■ 13,45 Ritmuri muzicale (TV Spaniolă) ■ 14,00 Actualități ■ 14,10 Reportaj '96. Forta de muncă între solicitări și ofertă ■ 15,00 Limbi străine. Germană; Italiană ■ 16,00 Desene animate ■ **16,15 Film serial. Inimă sălbatică** (Mexic). Ep. 54 ■ **17,00 Ceaiul de la ora 5**. Invitata emisiunii: Revista "Salut!" ■ 19,00 Emisiune în limba germană ■ 20,00 Cultura în lume. Artisti români în Olanda ■ 20,30 Enigma, Suspans, inteligență, perspicacitate reunite într-o atractivă emisiune-concurs ■ 21,00 TVM. Mesager ■ 21,30 Muzică country cu Waylon Jennings (WorldNet USIA ■ **22,00 Cinematograful de artă. Sub semnul scorpionului** (Sotto îl segno dello Scorpione - Italia, 1969). Premieră pe țară. Cu: Gian Maria Volonte, Lucia Bose, Giulio Brogi. Regia Paolo și Vittorio Taviani ■ 23,30 Concert Eddie Mitchell, la Casino de Paris (CFI)

TELEVIZIUNE PRIN SATELIT - RECOMANDĂRI

M6

- ■ 11,50 Străzile din San Francisco (s)
- ■ 13,00 Ce vrăji a mai făcut nevasta mea? (s): "Baldoni"
- ■ 13,25 Căsuța din prerie (s)
- ■ 14,25 Nopți secrete II (f)
- ■ 16,00 Doi polițiști la Miami (s.p.)
- ■ 18,10 Armăsarul negru (s)
- ■ 18,40 O familie pentru doi (s)
- ■ 19,10 Agentia Acapulco (s)
- ■ 20,00 Codul cuantei (s.SF)
- ■ 21,45 Colosul din Rhodos (f., Italia, 1960)
- ■ 0,00 Joia groazei: "Maestrul fricii" (f., Franta). Regia Lamberto Bav

PRO 7

- ■ 9,30 Waltonii. John trebuie să ia o decizie (s, SUA, 1976)
- ■ 11,15 TV - Nebuna (co., SUA, 1984). Regia Danny De Vito
- ■ 13,05 Remington Steele. Unde a fugit mortul? (s.a., SUA, 1986)
- ■ 14,35 Chaos la puterea a zecea. Cei care pierd întotdeauna (co., SUA, 1989)
- ■ 16,10 Mica noastră fermă. Bărbatul gras (s., SUA, 1978), cu: Michael Landon
- ■ 17,10 Desene animate și program pentru copii
- ■ 18,30 Toti sub același acoperiș. Cu armele unei femei (co., SUA, 1993
- ■ 18,55 Cine-i șeful aici? Apartamentul din Brooklyn (co., SUA, 1984)
- ■ 19,25 Show-ul lui Bill Cosby. În sfîrșit, odată fără copii! (co., SUA, 1984)
- ■ 21,00 Actele X. Cazurile sinistre ale FBI. Circul (s. SF, SUA, 1995)
- ■ 22,00 Renegade. Vînătoare nemiloasă: Predicatorul (s, SUA, 1994)
- ■ 23,00 Fright Night (f. fantastic, SUA, 1985). Regia Tom Holland

SAT 1

- ■ 10,00 Cannon. Nevinovatul curier (s., SUA, 1975); cu: William Conrad
- ■ 14,00 Trapper John, M.D. - Pentru ce mai există doctori! (s., SUA, 1982)
- ■ 15,00 Star Trek - Deep Space Nine (s. SF, SUA, 1993)
- ■ 16,00 MacGyver - Banda celor cinci (s., SUA, 1989)
- ■ 19,00 Așa e viata! - Familia Wagenfeld (s., Germania, 1995)
- ■ 21,00 Comisarul Rex - Dans deasupra unui vulcan (s., Germania, 1995)

RTL TELEVISION

- ■ 9,05 Springfield Story (s. ep. 2364)
- ■ 10,05 Clanul din California (s. ep. 1683)
- ■ 11,00 Frumos și bogat (s. ep. 1373)
- ■ 13,30 Golden Girls. Boxerul și doamnele (s)
- ■ 14,00 Hobby-ul ei este crima. Moartea unei legende (s.p.)
- ■ 18,30 Între noi (s. ep. 277)
- ■ 19,30 Exclusiv. Magazinul vedetelor, cu Frauke Ludowig
- ■ 20,40 Vremuri bune, vremuri rele (s)
- ■ 21,15 Show-ul de vacanță al lui Rudi. Curiozități, gaguri, scheciuri despre cele mai frumoase săptămîni ale anului
- ■ 22,15 Paza. Ora de dans (s)
- ■ 23,15 Shadow Hunter (thriller, SUA, 1992), cu: Scott Glenn, Benjamin Bratt; regia J.S. Caradone

RAIDUE

- ■ 8,00 Desene animate
- ■ 9,15 Zanna Bianca (f)
- ■ 9,45 Medic de țară (s)
- ■ 15,40 Cînd se iubește. Ep. 1391
- ■ 16,10 Santa Barbara. Ep.1212
- ■ 19,25 TGS Sport
- ■ 19,45 Justitiarii nopții (s): "Killer-ul"
- ■ 20,50 Go-cart (d.a.)
- ■ 21,50 "Medici în prima linie". Ep. 2

EUROSPORT

- ■ 9,30 Călărie. Cupa mondială la sărituri peste obstacole
- ■ 10,30 Raliul Granada-Dakar. Retrospectivă (r)
- ■ 11,30 Snowboarding. Cupa mondială
- ■ 12,00 Tenis. Turneul international de la Melbourne
- ■ 19,45 Fotbal. Cupa Africii. Camerun - Egipt, în direct de la Johannesburg
- ■ 21,30 Fotbal. Cupa Africii. Algeria - Sierra Leone
- ■ 0,00 Războinicii ringului
- ■ 1,00 Fotbal. Cupa Africii. Selectiuni din meciurile disputate astăzi

CALENDARUL CREȘTIN-ORTODOX

✝ Sf. Atanasie și Chiril

FARMACII DE GARDĂ

Farmacia nr. 2, Piața Unirii (tel. 116029)

SPITALE DE GARDĂ

Spitalul "Spiridon" (tel. 142730):
Clinica I Medicală,
Clinica a III-a Chirurgie;
Maternitatea "Cuza Vodă" (tel. 143320).

TELEVIZIUNI LOCALE

TVR IAȘI

Pr. I, orele 14,10 - 15,05 - Est Meridian Magazin. Fotograme (evenimente din actualitatea regională) ■ Punctul pe "i" - Urmările unui accident - reportaj anchetă de Carla Tompea ■ Crochiu în absentă: Acad. Haralambie Mihăescu ■ Portret pe portativ ■ Videoclipul emisiunii

EUROPA NOVA

10,05 Mati Nova ■ 11,00 Vitralii (r) ■ 11,15 Starea de veghe (r) ■ 11,20 Euromusic ■ **11,45 Film: "Femeia e tot femeie"** (r) ■ 13,15 Exercitiu de memorie (r) ■ 13,25 Pagini de călătorie (r) ■ 13,30 Pulsul planetei (r) ■ 16,00 Euromusic ■ 16,20 Film serial: "Cîinele tatii", ep. 2 ■ 16,40 Acum și... a fost odată ■ **16,45 Fauna lumii - Belizele, fauna lagunelor** (II) ■ 17,15 Desene animate ■ 17,45 Agora - Anul politic 1996 - încercare de prognoză ■ 18,30 Lumea cărților - Constantin Paidos: "Gramatica limbii engleze" ■ 18,50 Starea de veghe ■ 18,55 Publicitate ■ 19,00 Infonova ■ 19,40 Reporter Europa Nova ■ 19,55 Videoclip '96 ■ 20,25 Publicitate ■ **20,30 Film: "Răfuiala"** (prod. SUA; regia O. Sherni; cu: Jerry Smith, Louise Lathan). Încercînd să scape de o amintire dureroasă, o tînără femeie detectiv descoperă că vinovații sînt persoane ce păreau mai presus de orice bănuială. ■ 22,00 Infonova ■ 22,15 Aici Europa Nova. Stiință și credință. Libertatea de a cunoaște, nevoia de a crede; De la ateismul de partid și de stat la credința festivă; Darwinism, evolutionism, creationism; Stiința și credința în școală. ■ 23,15 Mondomusic.

TELE'M

7,00 Știri ■ 7,30 "Mama York" (documentar artistic) ■ **8,00 "Falstaff"** (f., 1965); regia Orson Welles; cu: Orson Welles, Keith Baxter, John Gielgud, Jean Moreau. Ecranizare după W. Shakespeare. În legătură cu acest film, Orson Welles a declarat, în 1966: "Falstaff este cel mai dificil rol pe care l-am interpretat și nu sînt încă convins că l-am redat în modul cel mai bun. Falstaff cere o muncă enormă". ■ 9,35 Music Club ■ 10,00 Răzbunarea (s). Ep. 243 (r) ■ 10,50 Muzică și publicitate ■ 11,00 "Invazia păgînă" (documentar artistic) ■ 11,45 Video-clipuri muzicale ■ 12,00 Program Worldnet, în direct de pe satelit ■ 17,00 "Pasiune pentru pescuit" (p. a II-a) ■ 18,00 Știri ■ 18,15 Reportajul zilei ■ 18,30 Actualitatea ieșeană ■ 19,00 Tribut Beatles ■ 20,00 Desene animate ■ **20,30 Răzbunarea** (s). Ep. 244 ■ 21,20 Publicitate ■ 21,30 "Amazon" (do, p. I) ■ 22,30 Știri ■ 22,45 "Hotărîre finală" (f.)

Radio NORD-EST

5,30-10,00 Micul dejun. Emisiune matinală de informații și muzică: știri din actualitatea locală, informații utilitare, horoscop, sfatul medicului, informatii economice, concursul dimineții, relatări în direct din diferite puncte ale orașului (6,00-6,30 Buletinul de știri și programul Actualitatea preluat de la BBC). Realizatori: Iulia Mihalache și Catalin Elisei ■ 10,00-14,00 Fir direct. Timp de patru ore în contact direct cu viata orașului: informații din actualitatea locală, răspunsuri la întrebările ascultătorilor, concursuri și muzică. Realizator: Cristina Tilică ■ 14,00-14,30 BBC: Buletinul de știri și Actualitatea ■ 14,30-18,00 Turnul de control. Cea mai importantă emisiune informativă a zilei: 14,45 Paralela Sport; 16,30 Puls Nord-Est - reportaje, interviuri, relatări din actualitatea locală și natională. Realizator: Ovidiu Simonca ■ 18,00-19,00 BBC: Buletinul de știri și Actualitatea ■ 19,00-21,00 Buzduganul de seară. Emisiune de divertisment: muzică și concursuri. Realizatori: Livia Susanu și Daniel Buzdugan ■ 21,00-21,30 BBC: Buletin de știri și Actualitatea ■ 21,30-22,00 Puls Nord-Est - ediția de seară (știri, reportaje, interviuri, relatări din actualitatea locală și natională) ■ 22,00- 23,00 Muzică de catifea. Muzică diafană și catifelată pentru suflete sensibile. Realizator: Sandi Leonties ■ 23,00 - 24,00 Top Slow 7 de joi noapte. Realizator: Andi Barbu ■ 0,00-3,00 Rob McLean Show - VOA EUROPE ■ 3,00-4,15 Albumul nopții ■ 4,15-5,00 Jazz - VOA EUROPE ■ 5,00-5,30 Ritmuri de înviorare.

TELECABLE

TELECABLE I

08,00-18,00 Program ANTENA 1

Din cuprins: Film serial: Capcana periculoasă ■ Observator ■ Film artistic: Idila (dramă) ■ Film artistic: Nevasta fratelui meu (comedie) ■ Film artistic: Căpitanul Scarlett (aventuri) ■ Film serial: Îngerul orașului ■ Film artistic: D.O.A (suspans) ■ Film serial: Viața în trei

18,00 - 03,00 Program propriu

18,25 Film documentar: Lumea animalelor ■ 18,45 Film serial: Dincolo de realitate ■ 21,00 Film: Halloween ■ 22,30 Film: Un copil de închiriat ■ 00,00 Film: Pînă-n septembrie ■ 01,30 Film: Livada cu lămîi.

TELECABLE II

16,15 - 01,00 Program Tele 7 abc

16,00 Post-meridian ■ 17,30 Nodul gordian ■ 18,30 Desene animate ■ 19,00 Linia întîi ■ 20,00 Film serial: Paradis ■ 20,50 Mitică ■ 21,00 Telejurnal ■ 21,45 Film artistic: Campionii ■ 23,25 Staruri pentru totdeauna.

Radio IAȘI

6,00 - 8,30 Diminetile noastre - Stiri, 6,00; Radiojurnal, 7,00 ■ 7,30 - 8,00 Post-scriptum, Revista presei; Avanpremiera radio; Muzică ■ 8,00 - 8,05 Buletin de știri ■ 8,05 - 8,30 Informatii utilitare ■ 8,30 - 9,00 Columna (r) ■ 9,00 - 9,05 Buletin de știri ■ 9,05 - 13,00 Radiosfera: Știri: 10,00; 11,00; 12,00; Radio circuit multiplex; Concert de muzică populară românească ■ 13,00 - 13,20 Radiojurnal ■ 13,20 - 14,00 Geografie sonoră (r) ■ Stiri: orele 14,00 și 15,00 ■ 14,05 - 16,00 Radio Iași, pe frecventa... tineretii ■ 16,00 - 16,15 Radiojurnal ■ 16,15 - 17,30 Radiograme - 17,00 Buletin de știri ■ 17,30 - 18,00 Convorbiri literare ■ 18,00 ■ 18,10 Buletin de știri ■ 18,10 - 18,30 Corespondenta radio - muzică ușoară ■ 18,30 - 19,00 Corespondenta radio - muzică populară ■ 19,00 - 19,15 Radiojurnal ■ 19,15 - 21,00 Teatru la microfon ■ 21,00 - 21,20 Evenimentele zilei. Sport. Meteo ■ 21,20 - 22,00 Expo-Melodii.

CLUBUL "JUNIMEA"

Muzeul Literaturii Române Iași organizează astăzi, la orele 17.00, la Clubul cultural "Junimea", **lansarea următoarelor cărți**: **Doru Scărlătescu - "Istoria literaturii române. Epoca Junimii. Eminescu"**, vol. I, Ed. Geea, Botoșani, 1995; **Doru Scărlătescu - albumul "Eminescu și universul artei"**, Editura A 92, Iași, 1995. Prezintă: prof. univ. dr. Dan Mănucă; critic literar Ioan Holban; conf. univ. dr. Nicolae Cretu.

DIN TELEFOANELE, SCRISORILE ȘI AUDIENȚELE ZILEI

Rubricile "Din telefoanele, scrisorile și audiențele zilei" și "Ultimul vagon poștal" au menirea de a asigura un dialog direct între cititori și reprezentanții principalelor instituții publice. În cadrul acestor rubrici cititorii își pot exprima opiniile în legătură cu diverse probleme locale și de interes național. Semnatarii scrisorilor sînt rugați să folosească un limbaj decent și să nu aducă acuzații nefondate. Pentru atestarea veridicității afirmațiilor făcute, materialele prezentate la redacție pot fi însoțite de copii xerox ale unor acte doveditoare. De asemenea, semnatarii scrisorilor trebuie să lase un număr de telefon la care pot fi contactați pentru relații suplimentare

Redactorul de serviciu răspunde apelurilor dvs. la numerele de telefon 271271 și 172557 între orele 8.00 - 22.00

■ *Adresați-vă Ambasadei Israelului la București*

Victoria Mărtinaș, din satul Ciorhana, comuna Dulcești, județul Neamț, se adresează redacției noastre cu rugămintea de a-i da unele "lămuriri clare" în privința ofertelor de locuri de muncă în Israel, oferte făcute de o firmă cu adresa "Roman - PO. BOX 3315, Tel Aviv 61032 - Israel". Nu stim ce considerati dvs. lămuriri clare și nici de unde aveti această adresă (incompletă), însă vă sfătuim să apelati, pentru informații, la serviciile Ambasadei din București a statului Israel sau direct firmei, într-o limbă de circulatie internatională (preferabil în engleză).

■ *"Vom reveni..."*

Maria B., din Iași, str. Cuza Vodă nr. 12, ne sesizează, în numele locatarilor din bloc, un fapt cu care se confruntă de luni de zile: la intrarea în scara blocului (cum se obisnuieste) se afisează data și ora cînd încasatorul facturilor la energie electrică și radio se va prezenta la usa locatarilor. A doua zi, uneori chiar în aceeasi zi, la interval de cîteva ore, acest afis este rupt, în locul lui apărînd altul cu "vom reveni pentru încasare". Maria B. specifică faptul că locatarii, în majoritate bătrîni și bolnavi, nu pleacă de acasă între orele anuntate. Acest lucru s-a întîmplat și în data de 16 ianuarie 1996, cînd au asteptat încasatorul între orele 11,00-17,00, dar nu s-a prezentat nimeni, iar atunci cînd se prezintă neanuntat, încasatorul RENEL lasă în usa celor pe care nu îi găseste acasă avize pentru a se prezenta la sediul RENEL spre a achita factura. Maria B. se întreabă dacă aceasta este "o metodă" a încasatorilor de a-i forța pe bătrîni și bolnavi "să facă miscare" în acest anotimp. Așteptăm și noi un răspuns de la conducerea RENEL.

■ *O șansă ratată din cauza lipsei de bani*

Daniela Enache, din Iași, în vîrstă de 29 ani, pensionară pe caz de boală, ne scrie despre un necaz al ei, cerîndu-ne "o soluție de a procura suma de 500.000 lei necesară pentru avansul cerut de CITADIN pentru dobîndirea unei locuinte conform Legii 19".

Din scrisoarea dvs. am înteles că beneficiati de o pensie de 40.000 lei/lună și că ati reusit să strîngeți, pentru avans pînă în septembrie '95, suma de 300.000 lei, însă, fiind impresionată de situatia grea a unei familii din cartier, compusă din unsprezece membri ce trăiau foarte greu dintr-un salariu și din alocația celor 10 copii, v-ati oferit să le cumpărati rechizite, cheltuindu-vă, astfel, toti banii. Deoarece în luna februarie '96 împliniti vîrsta de 30 de ani și nu mai puteți beneficia de facilitățile Legii 19, nu vă putem oferi o solutie pentru a procura acești bani. Poate, dacă ne scriați și adresa dvs., s-ar fi găsit cineva care să vă ajute, așa cum "ați ajutat si dvs. pe multi".

■ *"14 Decembrie 1989" - din unghiuri diferite*

Emilian Dan Stoica, vicepreședinte al Asociației "14 Decembrie 1989", s-a prezentat în data de 15 ianuarie 1996, la sediul redacției, aducîndu-ne un text polemic în care se referă la articolul intitulat "14 Decembrie '89", publicat în "Monitorul" din 13 ianuarie a.c., semnat de Radu Părpăuță. "Este regretabil că o dispută personală între domnii Liviu Antonesei și Cassian Maria Spiridon s-a extins și asupra unui eveniment care ar trebui să facă cinste Iasului" - se afirmă în acest material. Emilian Dan Stoica subliniază că în urmă cu șase ani "la Iasi a fost prima încercare organizată de a scoate oamenii în stradă, pentru a protesta împotriva regimului Ceausescu. Mare, mică, stinsă sau nu, această scînteie a zdruncinat serios Puterea. Acest «grupuscul de revolutionari» nu doreste neapărat să întretină o prejudecată, dovedind în timp atitudinea modestă a marii majorităti, care a rămas pe baricada constiintei lor anticomuniste". În încheiere, Dan Emilian Stoica propune domnului Părpăuță initierea unei anchete, pentru a se putea contura un tablou real a ceea ce a fost decembrie '89 în România, intervievînd toate persoanele implicate direct sau indirent, analizînd informatiile culese, coroborîndu-le cu evenimentele ulterioare din țară.

■ *Părerea unui specialist despre "cazul Brăila"*

Dr. Gheorghe Solcan, șef de lucrări la Facultatea de Medicină Veterinară - Secția Toxicologie din Iași, a telefonat la redacție în data de 16 ianuarie a.c., nemulțumit de faptul că, urmărind la emisiunea Actualități prezentarea "cazului" de la Maternitatea din Brăila, a sesizat unele greșeli strecurate în materialul reporterului ce prezenta sinteza concluziilor la care au ajuns laboratoarele de specialitate. Dr. Solcan ne-a precizat că, în principiu, nu există substanțe toxice care determină septicemia. Se confundă, în materialele prezentate în mass-media, două noțiuni: septicemia cu toxiemia. Există substante toxice care pot determina moartea, ca apoi să se metabolizeze "în probă", încît în momentul analizei concentrația acestor substanțe este nesemnificativă pentru a se aplica diagnosticul de intoxicație. Dacă moartea ar fi produsă prin septicemie, ar fi imposibil ca probele să fie falsificate și să nu se poată diagnostica septicemia (decît printr-o fierbere la o temperatură ridicată și o presiune de două atmosfere). Părerea personală a doctorului Solcan este că toxinele care pot determina moartea și care, ulterior, se metabolizează spontan în probă, încît proba să fie fals negativă, sînt substanțe care, de regulă, se elimină rapid din organism și care la trecerea prin tesuturi determină niste leziuni de tip hemoragic sau congestiv. Or, în cazul copiilor de la Brăila s-a diagnosticat, histologic, o pneumonie interstițială, care nu poate fi determinată de toxicele cu eliminare rapidă. Pneumonia interstițială poate fi determinată de viruși, inclusiv de virusul gripal. Pentru a afla și punctul de vedere al altui specialist, ne-a recomandat să ne adresăm și academicianului Martin Cotrău, de la Facultatea de Farmacie.

■ *Groapă... istorică*

Primim de la ***Ioan Noea, din șos. Națională 180***, o scurtă notă: "În Piața Unirii, în fața hotelului Traian, colț cu strada Lăpusneanu, există, nu stiu de cît timp, o groapă de la o gură de canal. Unii sustin că era și pe vremea cînd Lăpușneanu a mutat capitala Moldovei la Iasi, altii spun că ar fi mai veche. Nu mă pricep la arheologie, deci propun să se cerceteze problema, poate se mai îmbogăteste Iasul cu un nou loc istoric".

■ *Relații în continuare tensionate?*

După publicarea la această rubrică, în "Monitorul" din 16 ianuarie, a unei note despre relațiile dintre unii reprezentanți ai Corpului de Gardieni Publici si administratorul P.T. 102-A, Petru Coman, acesta din urmă ne-a povestit ieri care a fost "ecoul" acelei note: "Pe la orele 18.00, în seara zilei de 16 ianuarie, am fost sunat acasă și o voce de bărbat a rostit: «Dumneata ai dat articolul din ziarul MONITORUL? Te vom aranja noi să primești 500.000 lei amendă!»".

Bineînteles că "vocea" nu si-a dat nici numele, nici numărul de telefon.

"Ce fel de institutie este aceasta și cum își permit salariatii săi să amenințe în stil pur mafiot?" - se întreabă Petru Coman.

Sigur că vom urmări si noi cu interes modul cum vor evolua relațiile sale cu gardienii publici.

■ *O problemă rezolvată*

Am primit un telefon de la Mihaela Zizi Răileanu, despre a cărei problemă cu ROMTELECOM am scris în ziarul din 16 ianuarie a.c. Ne mulțumește că am ajutat-o să-și rezolve problema. Am fost plăcut impresionați de gestul său, mai ales că astfel de mesaje primim destul de rar.

■ *Actualitatea în catren*

Cercetările făcute de organele Ministerului de Interne demonstrează că se pierd anual, prin fapte de corupție, 1,5-2 miliarde dolari, adică exact atît cît reprezintă ajutoarele economice primite de România în ultimii 5 ani. Ideea aceasta se poate exprima în versuri astfel:

Refacem prompt economia
Fără-ajutor american,
De investim în România
Rodul corupției pe-un an.

Constantin IURAȘCU
Eugen ACASANDREI

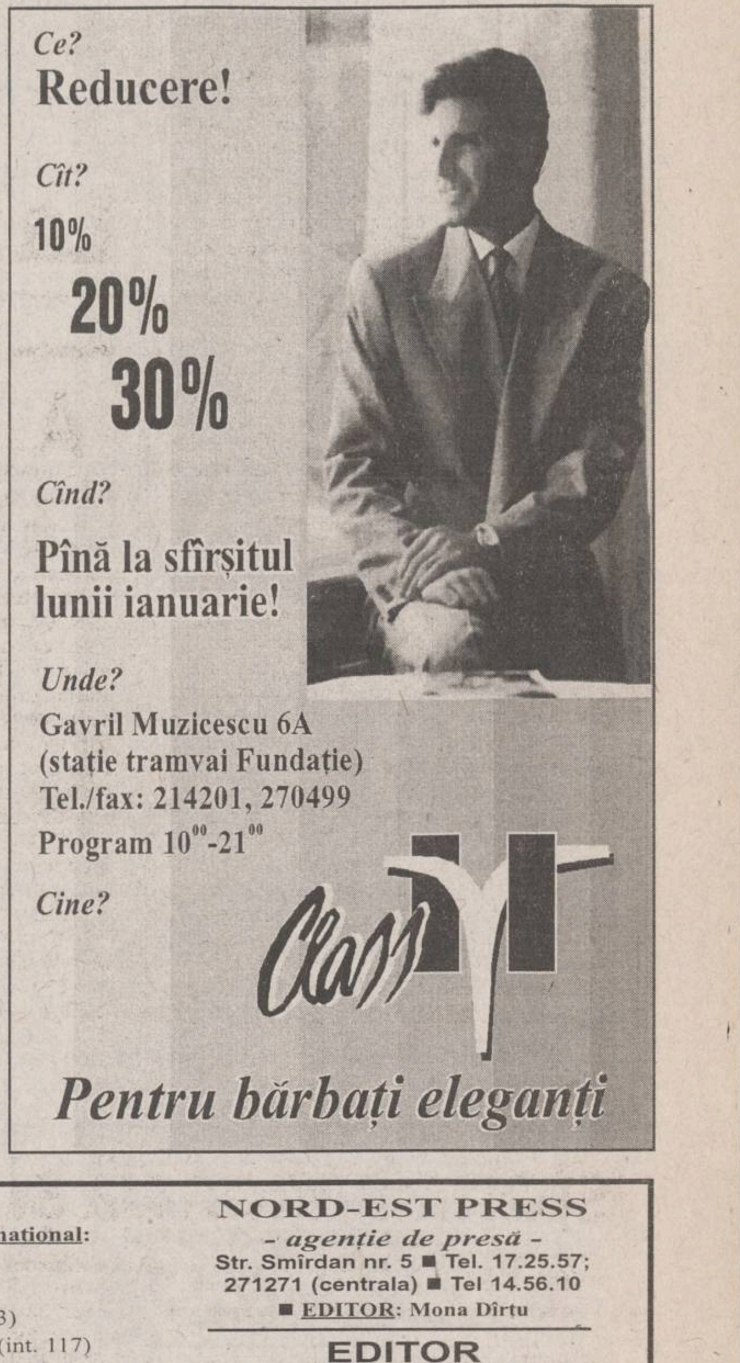
Ce?
Reducere!
Cît?
10%
20%
30%
Cînd?
Pînă la sfîrșitul lunii ianuarie!
Unde?
Gavril Muzicescu 6A
(stație tramvai Fundație)
Tel./fax: 214201, 270499
Program 10^{00}-21^{00}
Cine?
Class
Pentru bărbați eleganți

☎ TELEFOANE UTILE

- ☎ SALVARE: 961
- ☎ POMPIERI: 981
- ☎ POLITIE: Inspectoratul Județean Centrala 140720; Dispecerat 146666; Municipiu Centrala 140020 Dispecerat 146840/955 Ofiter de serviciu 146850; Serviciul Circulație - 140070.
- ☎ SERVICII MEDICALE MOBILE (asistență medicală de urgență la domiciliu): 113130/569, zilnic între orele 7,00-23,00
- ☎ PROTECȚIA MUNCII.: 116139
- ☎ AGENTIA C.F.R.: 147673
- ☎ INFORMATII GARĂ: 146333
- ☎ AUTOGARĂ: 146587
- ☎ TAXICOM, dispecerat: 953, 146593
- ☎ AGENTIA TAROM: 115239
- ☎ INFORMATII AEROPORT: 178126
- ☎ STAȚII PECO: Baș Ceauș - 176865; Aurel Vlaicu - 175872; Bucium - 132891; Crișan - 112182; Păcurari - 164142; Sărărie - 147480.
- ☎ A.C.R. - informații utile: 112345, 130177.
- ☎ DISPECERATE: R.A. Gaz-Metan - 141737; R.A. Apă-Canal - 142451; Renel - 147070, deranjamente - 929; Termoficare - 141956; R.A. Locuința - 112434; Telefoane - Deranjamente - 921; Protecția mediului - 147010.
- ☎ GARDA FINANCIARĂ: 114065, 112427.
- ☎ ADMINISTRATIA FINANCIARĂ: 143030
- ☎ TRIBUNAL: 146300
- ☎ PROCURATURĂ: 212566
- ☎ CAMERA DE COMERT: 117757
- ☎ CENTRUL MILITAR JUDEȚEAN: 146370
- ☎ STATUL MAJOR JUDEȚEAN DE APĂRARE CIVILĂ: 214470
- ☎ HOTELURI: Moldova - 142225; Traian - 143330; Unirea - 142110; Continental - 114320; Sport - 232800.
- ☎ POLICLINICA CU PLATĂ: triaj informații - 117244
- ☎ OFICIUL JUDETEAN PENTRU PROTECȚIA CONSUMATORILOR: 145392.
- ☎ LABORATOR ANALIZE "PRO FAMILIA": 230431
- ☎ Servicii de pază și protecție, intervenții GUARD SECURITY: tel: 210094; tel/fax: 212658.

REPARAȚII

- ☎ Tîmplărie - 158588
- ☎ Rașchetat parchet - 126923
- ☎ Hidroizolații terase, subsoluri, garaje - 174340
- ☎ Închideri balcoane - 117512
- ☎ Sobe, construcție-curățire - 177878
- ☎ Instalații sanitare - 160164
- ☎ Reparații mașini de spălat rufe, vase, mașini de uscat, rebobinări motoare - 173204
- ☎ Frigidere - 251006; 220859
- ☎ Aragaze - 132141

Monitorul
cotidian de informații

Str. Smîrdan nr. 5 ■ Tel. 17.25.57;
271271; 271333; 271467 (centrala) ■
Fax 27.04.15
■ Publicitate tel./fax 14.47.76

■ REDACTOR ȘEF - Dan Radu
■ REDACTOR ȘEF ADJUNCT - Toni Hrițac
■ SECRETAR GENERAL DE REDACȚIE - Marius Cristian

ȘEFI DEPARTAMENTE:
■ Eveniment național și internațional: Cristian Racu (int. 110)
■ Investigații speciale: Valentin Gheorghiță (int. 123)
■ Economic: Costel Stroescu (int. 117)
■ Cultură: Dorin Popa (int. 109)
■ Sport: Nicolae Grecu (int. 107)
■ Redactor de serviciu: Constantin Iurașcu (int. 124)
■ Fotoreporter: Constantin Plop
■ Grafică: Lucian Amarii, Daniel Melinte
■ Publicitate: Cristina Labonțu (int. 122, fax 144776)
■ Difuzare: Mihai Tudose (int. 120)
■ Contabilitate: Antoneta Filip (int. 112)

ABONAMENTELE se pot face la orice Oficiu Poștal din țară.
MONITORUL figurează în catalogul Presei interne la poziția 838.

NORD-EST PRESS
- agenție de presă -
Str. Smîrdan nr. 5 ■ Tel. 17.25.57;
271271 (centrala) ■ Tel 14.56.10
■ EDITOR: Mona Dîrțu

EDITOR
NORD-EST
Str. Smîrdan nr. 5 ■ Tel. 17.25.57; 27.12.71
■ Fax 27.04.15
Director general: ALEXANDRU LĂZESCU
Director editor: FLORIN ZAMFIRESCU
Director de marketing: CEZAR CALUSCHI
Director executiv: GABRIEL RUSU

TIPAR OFFSET: MULTIPRINT, Iași str. Sf. Lazăr nr. 49

MONITORUL EXTERN

Pentru încălcarea eticii profesionale

Familia Mitterrand a intentat proces medicului fostului președinte al Franței

Familia Mitterrand l-a acționat în justiție pe medicul fostului președinte, acuzîndu-l de violare a eticii profesionale prin dezvăluirea, într-o carte, a faptului că fostul șef al statului francez știa încă din 1981 că suferea de cancer la prostată. Potrivit doctorului Claude Gubler, președintele însuși i-ar fi cerut să păstreze secretul bolii sale. Familia Mitterrand a mai dat în judecată persoane necunoscute, pentru publicarea, în săptămînalul Paris-Match, a unor fotografii neautorizate ale președintelui pe patul de moarte, considerînd acest fapt drept imoral și lipsit de respect.

Sierra Leone

Lovitură de stat fără vărsare de sînge

În Sierra Leone a avut loc, marți, o lovitură de stat, fără vărsare de sînge, în urma căreia șeful statului, căpitanul Valentine Strasser, a fost înlăturat de la putere de către adjunctul său, generalul de brigadă Julius Maada Bio, care era și comandantul forțelor armate, s-a anunțat într-un comunicat transmis de postul național de radio, reluat de REUTER. Strasser s-a refugiat într-una din țările vecine. Purtătorul de cuvînt al noului regim militar, lt. col. Karifa Kargbo, l-a acuzat pe cpt. Valentine Strasser că "se crampona de putere și dorea să instituie o legislație care să dăuneze procesului de democratizare". Observatorii străini din capitala Sierrei Leone subliniază, însă, că, de fapt, tocmai noul șef al juntei militare, Maana Bio, este cel care vea să se mențină la putere, ceea ce este dovedit și de un decret al său de suspendare a apropiatelor alegeri generale și de înlocuire cu "unele consultări cu partidele politice".

Începînd cu 27 ianuarie

Președintele grupului Daewoo va fi judecat pentru dare de mită

Președintele grupului industrial sud-coreean Daewoo va fi judecat, începînd cu data de 27 ianuarie, sub acuzația de a oferit mită pentru o serie de contracte militare, în perioada cît președintele Coreei de Sud era Roh Tae-woo, au anunțat ieri surse oficiale de la Seul. Împreună cu Kim Woo-chong va compare în fața instanței, în aceeași afacere, fostul consilier pentru securitate al lui Roh, Kim Chong-hwi, acuzat că ar fi primit din partea președintelui grupului Daewoo suma de 50 milioane won (63.000 dolari), în schimbul unor contracte preferențiale. În total, Kim Chong-hwi a fost acuzat că ar fi primit 130 milioane won (164.000 dolari) din partea unor companii locale și internaționale, în legătură cu imensul program de înarmare al Coreei de Sud. Separat, șeful grupului Daewoo va fi judecat și pentru acuzația de a-i fi oferit mită lui Roh.

Marea Britanie

Ducesa de York are datorii de peste un milion de lire sterline

Ducesa de York a Marii Britanii nu a renunțat la stilul de viață luxos, deși s-a despărțit de prințul Andrew în 1992, astfel încît acum are datorii de peste un milion de lire sterline. Fergie, cum o alintă britanicii, a cheltuit, numai anul trecut, peste o jumătate de milion de lire pe îmbrăcămintea cumpărată de la marile case de modă, o reședință foarte scumpă, șase vacanțe în străinătate și petreceri scăldate în șampanie. Personalul de serviciu din casa ducesei este format din nu mai puțin de zece persoane. Veniturile lui Fergie provin din alocația plătită de soțul ei, dreptul de autor de la cărțile pentru copii pe care le-a scris și plata pentru aparițiile sale din revista "Hello", dar nu acoperă nici jumătate din suma cheltuită de ducesă. Regina Elisabeta, una din cele mai bogate femei ale lumii, a afirmat răspicat că nu are de gînd să-și ajute nora să scape de datorii.

Forțele OMON au schimbat tactica

Moscova s-a hotărît să radă de pe fața pămîntului satul Pervomaiskoie

Ieri după-amiază, trupele ruse au declanșat un atac nimicitor asupra satului Pervomaiskoie. Anterior, rușii se retrăseseră din interiorul satului, pentru a permite folosirea rachetelor sol-sol și a artileriei grele.Se urmărește distrugerea completă a satului. Prezentăm în continuare ultimele evenimente din conflictul ruso-cecen

În noaptea de marți spre miercuri, rușii au încercat fără succes să învingă rezistența cecenă

Pervomaiskoie - Luptele dintre forțele armate ruse și luptătorii ceceni s-au extins, în cursul nopții de marți spre miercuri, în afara satului Pervomaiskoie din Daghestan, unde cecenii rețin aproape o sută de ostateci. Corespondenții regionali ai agenției REUTER au putut auzi focuri de mitralieră și explozii în apropierea satului Sovietkaia, situat la circa trei kilometri de Pervomaiskoie, asaltat de mai bine de două zile de trupele Moscovei. "Lupii singuratici" au încercat să rupă blocada impusă de forțele ruse din jurul satului Pervomaiskoie, în cursul nopți trecute, dar nu au reușit.

Miercuri, rușii s-au retras strategic din Pervomaiskoie

Circa 300 de soldați ruși s-au retras ieri, din satul Pervomaiskoie, unde au încercat să neutralizeze rebelii ceceni care rețin aproape 100 de ostateci. Militarii, provenind atît din armată, cît și din forțele Ministerului de Interne, s-au îndreptat către satul Sovietkaia, situat la trei km depărtare de Pervomaiskoie. Unul din soldații care mărșăluiau a declarat reporterilor: "Au ordonat să ne retragem. Au de gînd să folosească Grad-uri". "Grad" sînt lansatoare multiple de rachete, cu o mare capacitate destructivă. Soldatul respectiv a mai afirmat că au mai rămas puțini ostateci în mîinile cecenilor și că aceștia se află în adăposturi. Militarii aveau un aer îngrijorat. Întrebat cum a fost lupta, un alt soldat a afirmat: "Foarte dură". Acesta a adăugat că el și colegii săi au avut de înfruntat tirurile fără cusur ale lunetiștilor ceceni, care ocupaseră poziții defensive aproape inexpugnabile. Un oficial al securității ruse a afirmat că puțini dintre ostateci ar mai putea fi în viață și că rebelii ceceni au spînzurat șase dintre cei pe care îi rețineau. ***"Potrivit informațiilor noastre, cea mai mare parte a ostatecilor a fost eliminată"***, a declarat reporterilor Alexandr Mihailov.

Un grup cecen a capturat vasul rus "Avrazia", în Marea Neagră

Tulburările din Caucazul de Nord s-au extins, începînd de marți, și în bazinul Mării Negre, odată cu capturarea, de către circa șase indivizi înarmați, a unui vasului "Avrazia", avînd peste 200 de pasageri la bord. Este pentru prima dată cînd lupta cecenilor pentru independență se întinde în afara granițelor Federației Ruse. Două nave de coastă ale marinei turce escortează feribotul, care a părăsit portul Trabzon. ***"Dacă rușii nu eliberează pe cei 250 de prieteni ai noștri din nordul Caucazului, vom arunca vasul în aer, în strîmtoarea Bosfor, în dreptul Istanbulului"***, a declarat liderul celor șase, care s-a prezentat ca Mohamed, unui canal privat de televiziune.

Comandantul grupului cecen de pe vasul "Avrazia", Mohamed Topcian

Mohamed s-a referit la grupul numit "Lupii singuratici", care reținea aproape 100 de ostateci în satul Pervomaiskaia din Daghestan, rezistînd încă asaltului lansat acum mai bine de două zile de trupele ruse asupra pozițiilor lor. Mohamed a afirmat că face parte din grupul lui Shamil Basaiev, autorul atacului asupra orașului rus Budionnovsk, din iunie anul trecut, și că Basaiev are cunoștință de deturnarea acestui vas. El a ținut să precizeze că operațiunea lor este îndreptată împotriva președintelui Boris Elțîn și a politicii sale, și nu împotriva intereselor Turciei. După cum a anunțat consulul general al Rusiei la Trobzon, Sohrap Ibraghimov, printre pasagerii motonavei "Avrazia", capturate de teroriști, se află 95 de cetățeni ai Rusiei, dintre care 3 sînt copii, iar alți 3 cetățeni ai Rusiei fac parte din echipaj. Potrivit afirmațiilor consulului general, s-a stabilit identitatea căpeteniei teroriștilor. Este vorba de ***Mohamed Topcian***, originar din Turcia. Autoritățile turce fac eforturi de a-i determina pe teroriști să-i elibereze pe ostateci și să se predea. După cum a anunțat consulul general al Rusiei, în urma tratativelor s-a constatat o atenuare a pozițiilor teroriștilor. Purtătorul de cuvînt al Ministerului de Externe al Turciei, referindu-se la aceste evenimente, a declarat că Turcia sprijină integritatea teritorială a Rusiei și condamnă asemenea acțiuni.

China a cerut Statelor Unite și Japoniei să-și retragă doi reprezentanți militari

■ *cei doi oficiali militari au fost acuzați de spionaj*

China a cerut Statelor Unite ale Americii să-și retragă unul dintre atașații săi militari, care fusese reținut și apoi eliberat, săptămîna trecută, în sudul țării, a informat, marți, Departamentul de Stat. Purtătorul de cuvînt al Departamentului de Stat, Nicholas Burns, a afirmat că guvernul de la Beijing a cerut atașatului pentru Forțe Aeriene, Bradley Gerdes, să părăsească teritoriul chinez pînă la 19 ianuarie. Un demers similar a fost întreprins și față de un atașat militar al Japoniei, autoritățile acestei țări fiind obligate să-l recheme la Tokyo pe Kenji Maetani, a anunțat ieri, agenția de știri Kyodo. Ambii oficiali militari au fost reținuți la 11 ianuarie, în timp ce călătoreau împreună într-un taxi, în provincia Guangdong din sudul Chinei. Un purtător de cuvînt guvernamental de la Tokyo a negat acuzația că atașatul militar, căruia i s-a cerut să părăsească teritoriul Chinei tot pînă la 19 ianuarie, ar fi un spion.

În ziua în care Parlamentul israelian a ratificat acordul privind autonomia Cisiordaniei

Doi militari israelieni au fost uciși de palestinieni înarmați

■ *asasinatul ar putea fi organizat de Mișcarea Hamas*

Palestinieni înarmați au ucis un medic militar israelian și pe șoferul acestuia, în apropiere de orașul Hebron din Cisiordania, marți seara, cu numai trei zile înaintea alegerilor din teritoriile autonome palestiniene. Atacul, desfășurat pe o șosea, nu a fost încă revendicat, însă Mișcarea de Rezistență Islamică Hamas a promis că va răzbuna, prin uciderea unor evrei, moartea lui Yahya Ayyash, zis "Inginerul", autorul moral al atentatelor sinucigașe cu bombe ale Mișcării, întreprinse în Israel. Fabricantul tuturor bombelor folosite de Hamas fusese ucis tot de o bombă, amplasată într-un telefon celular, în urmă cu 12 zile. Ambuscada de pe șoseaua dintre Ierusalim și Hebron a avut loc în ziua în care Parlamentul israelian a ratificat acordul privind autonomia Cisiordaniei, vot esențial pentru legalizarea alegerilor palestiniene de duminică. Militarii israelieni sînt în continuare prezenți în Hebron, singurul oraș palestinian în care trăiesc și coloni evrei.

■ *alegerile palestiniene vor avea loc, în ciuda atacului de lîngă Hebron*

Guvernul israelian a oferit ieri, garanții că primele alegeri libere din teritoriile autonome Cisiordania și Gaza vor avea loc la data programată, în ciuda uciderii celor doi militari israelieni. "Momentul atacului nu reprezintă o coincidență. Acesta a fost menit să perturbe desfășurarea alegerilor, dar alegerile vor avea loc", a declarat postului de radio al armatei Oren Shahor, coordonatorul israelian pentru Fîșia Gaza și Cisiordania.

În campania electorală

Candidații palestinieni cheltuiesc milioane de dolari

În timp ce oficialitățile din Cisiordania și Fîșia Gaza cer forurilor internaționale ajutoare financiare pentru îmbunătățirea condițiilor de viață ale populației, candidații pentru primele alegeri generale din istoria statului palestinian cheltuiesc milioane de dolari pentru finanțarea campaniilor lor electorale. S-a estimat că cei 676 candidați pentru cele 88 de locuri din Consiliul Legislativ vor cheltui mai mult de 30 de milioane de dolari pînă în ziua alegerilor - 20 ianuarie, ceea ce reprezintă o sumă foarte mare pentru o țară în curs de dezvoltare, a afirmat Samir Hazbun, directorul unui centru de cercetări economice din Bethleem. Puțini candidați sînt dispuși să dezvăluie aceste surse financiare. Unii directori de campanii au estimat costul total propagandei electorale între 30 și 150 de milioane de dolari.

A început procesul fostului prim-ministru Silvio Berlusconi

■ *el a fost acuzat că ar fi oferit 240.000 de dolari unor inspectori financiari*

Fostul prim-ministru italian, Silvio Berlusconi, a apărut ieri, în fața unui tribunal prezidat de judecătorul Carlo Crivelli, sub acuzația de corupție. Berlusconi, fratele său Paolo și alte nouă persoane au fost învinuiți de dare de mită. Potrivit actului de acuzare, ei ar fi oferit 380 de milioane de lire italiene (240.000 de dolari) inspectorilor financiari care se ocupau de bilanțurile companiei Fininvest, al căror proprietar este fostul prim-ministru italian. Acesta a negat toate acuzațiile ce i s-au adus, afirmînd că magistrații duc un "război politic" împotriva sa. Tribunalul a permis televiziunii să prezinte imagini de la proces, cu condiția să nu realizeze nici o transmisiune în direct.

Dorind să tulbure apele în coaliția guvernamentală

Opoziția poloneză va cere un vot de neîncredere

Cel mai important partid polonez de opoziție va introduce în Parlament un vot de neîncredere împotriva primului ministru Jozef Oleksy, în speranța declanșării unei crize în sînul coaliției guvernamentale de stînga. Leszek Balcerowicz, șeful partidului de centru Uniunea pentru Libertate, a declarat ieri, că gruparea sa ar dori să formeze o coaliție cu Partidul Țărănesc din Polonia, membru al coaliției de guvernare. Oleksy, lider al Alianței Stîngii Democrate, fostul partid comunist, a fost acuzat, în cursul lunii trecute, că ar fi făcut spionaj în favoarea Rusiei. Săptămînalul polonez "Wprost" a publicat, miercuri, un articol în care afirmă că Oleksy nu este singurul membru de frunte al Uniunii pentru Libertate care a lucrat pentru spionajul rusesc: ***"Cazul lui Oleksy este numai vîrful icebergului". "Moțiunea de neîncredere poate fi numai un gest simbolic, dar poate aduce și o alternativă la actuala coaliție de guvernare"***, a declarat Balcerowicz, fără a preciza, însă, data la care va fi prezentată Parlamentului moțiunea. Balcerowicz, autor al reformelor în domeniul economiei de piață din Polonia, începute cu șase ani în urmă, a mai adăugat că partidul său continuă convorbirile cu Partidul Țărănesc polonez și cu partidele de opoziție. Uniunea pentru Libertate și Partidul Țărănesc dețin, împreună, peste 200 de locuri din cele 460 ale Camerei inferioare a Parlamentului. Oleksy a refuzat să demisioneze, negînd toate acuzațiile aduse de către ministrul de Interne, Andrzej Milczanowski, aliat al fostului președinte Lech Walesa. Cazul se află în atenția unei comisii parlamentare și a procuraturii militare, care au primit o documentație completă din partea serviciilor de securitate.

Jozef Oleksy, premierul polonez, a fost acuzat de spionaj pentru KGB

TV EUROPA NOVA
canal 54

joi, 18 ianuarie, ora 22:15

Aici Europa Nova

ȘTIINȚĂ și credință

Libertatea de a cunoaște, nevoia de a crede.
De la ateismul de partid și de stat la credința festivă.
Darwinism, evoluționism, creaționism.
Șiința și credința în școală.

Realizator: Gheorghe Drăgan

ROTOPERCUTANTĂ - PICKHAMMER ER 382 K RYOBI

Este destinată lucrărilor în teren unde electricitatea nu este accesibilă
Are un motor cu aprindere prin scînteie, în 2 timpi, cu o putere de 1,3 CP și capacitatea cilindrică de 24,1 cc.
Oferă posibilitatea găuririi în beton pînă la diametrul de 38 mm (11/2")
Poate fi folosit și ca pickhammer asigurînd o percuție de 3200 lovituri/minut.
Această sculă nu ar trebui să lipsească din dotarea nici unei societăți de construcții, instalații sau intervenții.
GARANȚIE 1 AN

CARACTERISTICI ER 382 K:
PUTERE LA 7000 RPM 1.3 CP
VITEZĂ 0-360/MIN
LOVITORI PE MINUT 0-3200
DIAMETRU ÎN BETON 38-120 MM
CAPACITATE MOTOR 24.1 CC

Societatea noastră vă oferă și următoarele accesorii:
✓ BURGHIU ø16 x 400 mm
✓ DALTĂ RYOBI
✓ SPITZ RYOBI

ALFA CIVIC
Se pot cumpăra de la magazinul
S.C. ALFA CIVIC S.R.L.
din str. Bradului nr. 3, bloc 907, tr. 5
(lîngă S.C. MOLDAVIA S.R.L.)
Telefon 222308

unelte ■ scule ■ dispozitive ■ accesorii ■ aparate electrice ■ instalații ■ adezivi ■ coloranți ■ abrazivi

Complexul Comercial Ștefan cel Mare
(etajul I)
NEST ELECTRONICS
ASIROM
Casa Modei
B-dul Ștefan cel Mare

Special pentru clienții noștri
filtru de apă BRITA
corpuri de iluminat ITALIA
caseta video a Grupului DIVERTIS
Ceasuri de mînă Le Duc

NOU!
Mașini de spălat automatice
ARDO

NEST ELECTRONICS
"Dacă aveți o priză, folosiți-o cu folos."
Produse electronice și electrocasnice
6600 Iași, Cloșca 10
(pasajul comercial din Ștefan cel Mare)
tel. 213284

SMC
SURSA MOLDOVEI COMPANY S.R.L.
Piața Unirii nr. 5, tel./fax 032/212050
anunță reluarea înscrierilor pentru:

FRIGIDER
140 l - 465.000 lei
180 l - 560.000 lei
240 l - 660.000 lei
CONGELATOR
120 l - 610.000 lei
160 l - 780.000 lei
210 l - 870.000 lei

Modalitatea de plată:
35% la înscriere
35% la livrare (după 15 zile)
30% la 30 zile de la livrare

Relații la telefon
032/212050; 211808.

Cunoscutele și delicioasele produse
IFANTIS
se află acum în Iași.
Puteți cumpăra specialitățile din carne de la magazinele
HALA CENTRALĂ
NEST
CENTRAL
Rodex
În curînd, în majoritatea magazinelor din Iași.
Cumpărați azi!

societate comercială
PAMBAC S.A.
Strada Calea Moinești nr. 14 BACĂU
Fax/Tel: 034/17.66.80 sau 11.74.09

Achiziționează griu de panificație de la producători agricoli, asociații familiale sau personale particulare.
Prețul negociabil.
Se asigură transportul.
Plata se va face imediat după recepția cantitativă - calitativă a grîului.

The Open University
Open Business School
codecs
WINTER FUNNY
MANAGEMENT SCHOOL
PREDEAL 1996

Sînteți prea ocupat pentru a vă oferi o săptămînă de vacanță? CODECS (Centre for Open Distance Education for Civil Society) vă oferă posibilitatea de a combina într-un mod extrem de agreabil, săptămîna de relaxare de care aveți nevoie cu perfecționarea continuă de care depinde performanța unui manager sau viitor manager.

O formulă inedită - 7 zile de odihnă activă la Predeal, cu următoarele coordonate:
- Perioade: 15 - 21 și 22 - 28 februarie, 29 februarie - 6 martie și 7 - 13 martie
- Preț/persoană: 495.000 lei
- Transport cu autocarul București - Predeal și retur
- Cazare și masă (meniu fix) - Hotel Cioplea și două cine festive
- Materiale de studiu editate de CODECS
- Program de training zilnic cu tutori pregătiți în Anglia în management și marketing
- Participanții pot susține zilnic propriile prezentări comerciale
- Și... surprize!!!

Cursurile se vor finaliza cu Diploma CODECS (Management Officer).
Pentru informații suplimentare și înscrieri, telefonați la CODECS - 321.7992, 613.8034
Grăbiți-vă, oferta este limitată! (30 de locuri pe serie)

SC OVERSEAS DISTRIBUTION SRL
Bd. Tudor Vladimirescu 303, tel. 032/212982

Unic distribuitor al produselor
TOPWAY IND.
vă oferă
☑ margarină WIESANA - caserole 0,5 kg
☑ margarină vrac WIEMA - pentru uz industrial
☑ margarină calup - pentru creme și foietaje

Facilități excepționale!
✓ transport asigurat de firmă
✓ aprovizionare permanentă
✓ condiții de plată avantajoase

BIBLIOTECA CENTRALĂ UNIVERSITARĂ M. EMINESCU IAȘI

LOCAL - pag. 2A

Un profesor universitar este judecat sub acuzația de furt

NAȚIONAL - pag. 5A

Astăzi începe Congresul PNȚCD

INTERNAȚIONAL - pag. 8A

Rușii au ras de pe fața pămîntului satul Pervomaiskoie

VINERI
19 ianuarie 1996
An VI,
Nr. 14 (1381)
12 PAGINI
400 LEI
pentru Republica Moldova
30 bani

Monitorul

cotidian de informații

SECȚIUNEA A
ȘTIRI, OPINII, COMENTARII

Director onorific: AUREL LEON

Redactor șef: DAN RADU

Înainte de a anunța Poliția, Salvarea sau Pompierii, sunați la MONITORUL!
271.271

Cutremur în sistemul bancar românesc

Banca Națională a blocat plățile efectuate de Banca Agricolă și de Banca "Dacia Felix"

■ *agenții economici, clienți ai acestor două bănci, nu mai pot efectua plăți*

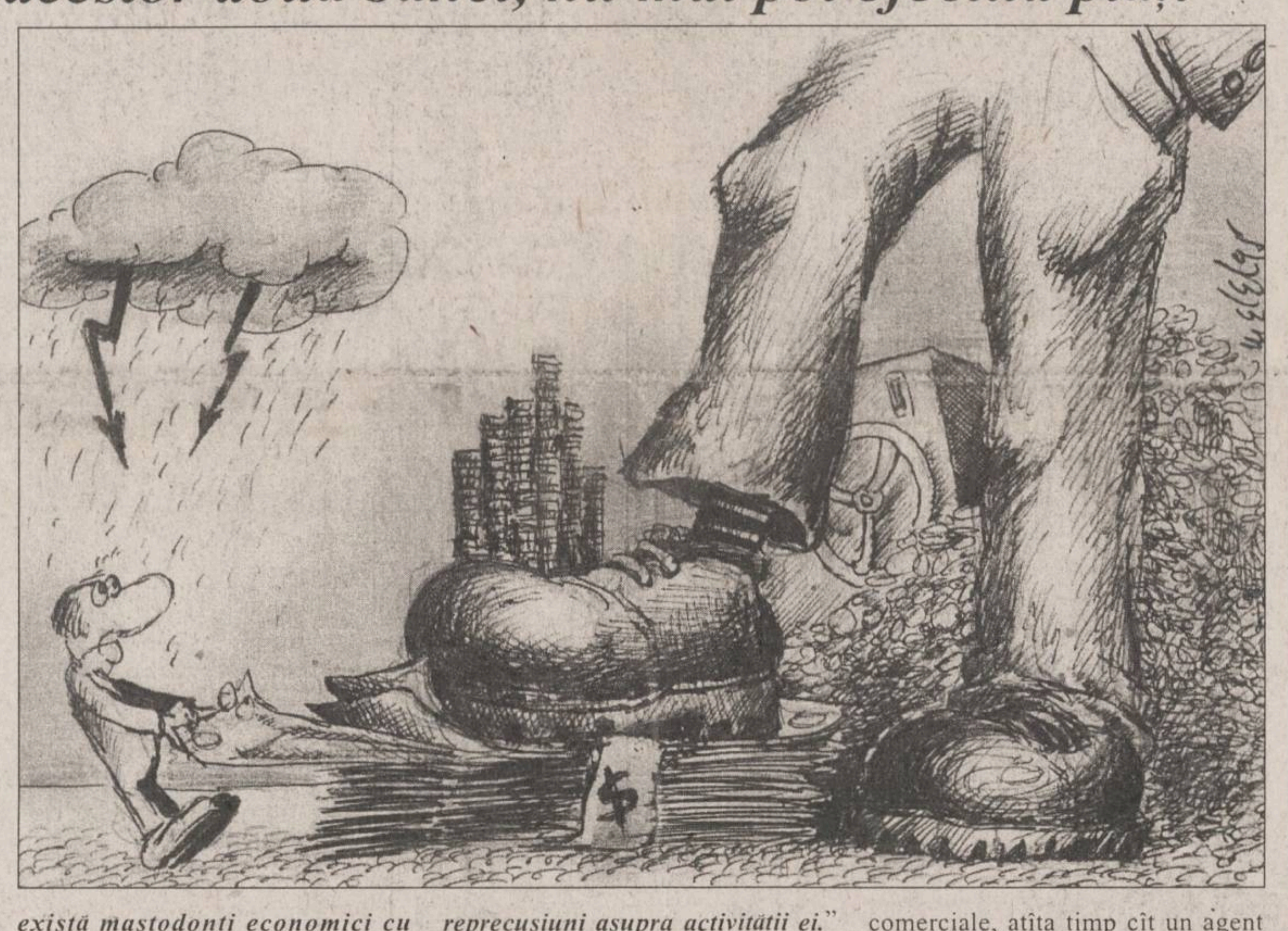

În urmă cu două zile, ***Banca Națională a României a blocat plățile efectuate de Banca Agricolă către alte instituții bancare din țară.*** O măsură identică a fost adoptată de BNR, începînd de miercuri, și în cazul ***Băncii "Dacia Felix"***, după cum am fost informați de surse din sistemul bancar ieșean. O asemenea măsură adoptată de BNR nu are decît o singură explicație: conducerea Băncii Naționale consideră că ***situația celor două bănci comerciale este extrem de dificilă din punct de vedere financiar,*** supoziție susținută și de faptul că încasările celor două instituții bancare amintite nu sînt blocate.

În mod normal, cînd o bancă comercială ajunge ca la sfîrșitul unei zile de lucru să aibă încasări mai mici decît volumul plăților aceasta este creditată automat de BNR, credite la care se aplică o ***dobîndă penalizatoare (overdraft)*** în prezent situată în jurul valorii de ***90 la sută pe an***. Asemenea credite se acordă pentru o perioadă extrem de scurtă, de cîteva zile. Faptul că, în aceste două cazuri, nu s-a mai apelat la creditele pentru descoperiri de cont demonstrează că situația Băncii Agricole și a Băncii "Dacia Felix" este extrem de gravă.

Contactat în cursul zilei de ieri de redactorii cotidianului "Monitorul", Petre Talpiș, directorul sucursalei ieșene a Băncii Agricole, a declarat: ***"Nu am nici o explicație pentru această situație, deoarece nu am fost informat de conducerea centralei băncii noastre".*** În continuare, în ceea ce privește rezolvarea situației prezentate, acesta a afirmat: ***"Așa cum se vor descurca celelalte 30 de sucursale județene ale Băncii Agricole ne vom descurca și noi".*** În cursul zilei de ieri, conducerea sucursalei ieșene a Băncii "Dacia Felix" nu a făcut nici un fel de comentariu în legătură cu această situație.

În cursul după-amiezii, Otilia Ionescu, directoarea sucursalei din Iași a Băncii Naționale a României a declarat: ***"Nu este o situație foarte gravă, ci este doar urmarea aplicării unui regulament al BNR, privind refinanțarea sistemului bancar".*** În ceea ce privește posibilitatea menținerii acestei situații și în cursul zilei de astăzi, Otilia Ionescu a afirmat că deocamdată nu știe nimic, deoarece acest lucru i se aduce la cunoștință în fiecare dimineață, prin fax, de la centrala BNR.

Contactat în cursul serii, Ionuț Popescu, analist economic al săptămînalului "Capital", a afirmat că nu este la curent cu situația prezentată, dar a adăugat: ***"Am știut de mai mult timp că administrarea Băncii Agricole lasă de dorit în unele privințe. În plus, trebuie să ținem cont că o asemenea criză bancară a acestei instituții era de așteptat, dacă avem în vedere că Banca Agricolă are un specific de activitate aparte. Concret, creditele acordate agenților economici din agricultură se rambursează foarte tîrziu. Totodată, să nu uităm că și în sectorul agricol există mastodonți economici cu activitate neperformantă. În ceea ce privește implicarea Băncii "Dacia Felix" în această situație, aceasta demonstrează că scandalul de la această bancă (din ultimul trimestru al anului trecut - n.r.) mai are, încă, reprecusiuni asupra activității ei."*** Blocarea plăților Băncii Agricole și ale Băncii "Dacia Felix" de către Banca Națională a României va avea cu certitudine urmări asupra activității agenților economici români. Este cert că va avea loc o bulversare a relațiilor comerciale, atîta timp cît un agent economic, deși are bani în cont, nu mai poate să facă plăți către furnizorii de materii prime sau de utilități. Reacția se va propaga în lanț, dacă situația se va înregistra și în cursul zilelor următoare. **(Alin TOCAN)**

Conferință de presă la sediul Poliției municipiului Iași

Colonelul Theodor Zaharia va fi avansat la gradul de general de brigadă

■ *el va rămîne în funcția de comandant al Poliției ieșene*

Col. Theodor Zaharia, comandantul Inspectoratului Județean de Poliție Iași

Ieri, în biroul comandantului Poliției municipiului Iași, a avut loc o conferință de presă oferită de generalul de brigadă Constantin Voicu, adjunctul inspectorului general al Poliției. Alături de acesta, au mai participat generalul de brigadă Nicolae Neagu, șeful Corpului de Control al ministrului de Interne, colonelul Gabriel Niță, șeful Direcției de Resurse Umane din cadrul M.I., și colonelul Theodor Zaharia, comandantul Inspectoratului Județean de Poliție Iași. Conferința de presă a urmat imediat după încheierea ședinței de bilanț a activității Poliției județului Iași pe anul 1996. Generalul Voicu a lăudat polițiștii ieșeni, afirmînd că ***"Poliția județului Iași este cea mai bună Poliție din țară. Pe parcursul anului trecut, la Iași s-au comis 15.000 de infracțiuni din care 6.000 au fost de natură economică sau, în limbajul polițiștilor, infracțiuni «nereclamate», care trebuie descoperite".*** Apreciind activitatea lucrătorilor de Poliție din Iași, generalul de brigadă Constantin Voicu a declarat că, raportat la numărul de locuitori, în județul nostru numărul polițiștilor este cu mult mai mic față de media pe țară. La Iași există un polițist la 620 de locuitori, cu mult mai puțin față de un polițist la 500 de locuitori, cît este media pe țară.

Datorită bunelor rezultate obținute de IJP Iași, colonelul Theodor Zaharia a fost propus pentru a fi avansat la ***gradul de general de brigadă,*** obținerea acestui grad pentru actualul comandant al Poliției Iași fiind doar o chestiune de timp. **(O.S.)**

Începînd de mîine, "Monitorul" va prezenta în serial o anchetă despre starea actuală a clubului de fotbal "Politehnica"

Afacerile din spatele ușilor închise de la clubul POLI Iași

■ *informații de ultimă oră, care trebuiau verificate, au constituit motivul pentru care ancheta nu a fost publicată începînd de astăzi, așa cum am anunțat*

Un președinte la Hollywood

Ronald Reagan nu va putea participa la propria aniversare

Fostul președinte american ***Ronald Reagan,*** care suferă de maladia lui Alzheimer, nu va putea participa la fastuoasa petrecere organizată la Hollywood, pe 6 februarie, cu ocazia sărbătoririi celei de-a 85-a zile de naștere a sa, informează REUTER. În acest an, legendarul restaurant al celebrităților, Chasen's - închis din luna aprilie 1995 - se va deschide special pentru petrecerea fostului președinte. La recepție va fi prezentă Nancy Reagan, iar printre cei mai importanți oaspeți se vor afla guvernatorul statului California, Pete Wilson, generalul Colin Powell, fostul șef al Statului Major Inter-arme și ex-președintele Gerald Ford cu soția sa, Betty. Tot cu ocazia aniversării lui Reagan, la muzeul ce-i poartă numele se vor deschide două noi secțiuni: una prezintă o replică a biroului de la Casa Albă și cealaltă conține o re-creare a locuinței lacustre în care s-au întîlnit, în 1985, la Geneva, Ronald Reagan și Mihail Gorbaciov, pentru a discuta într-o atmosferă neoficială. Ronald Reagan a fost președinte al SUA între 1981 și 1989 și este al cincilea șef de stat american care atinge vîrsta de 85 de ani.

Un partid în cădere liberă

Viorel Sălăgean a demisionat din PUNR

Senatorul Viorel Sălăgean a demisionat, ieri, din toate funcțiile deținute în PUNR și, concomitent, din partid. "În semn de solidaritate cu senatorul Sălăgean, un număr de alți membri ai Biroului Executiv Județean Satu Mare al PUNR și-au anunțat demisia din funcțiile deținute în partid", se precizează într-un comunicat semnat de Viorel Sălăgean.Conform aceluiași deocument, șase secții locale ale PUNR Satu Mare au amenințat cu autodizolvarea. Viorel Sălăgean a fost suspendat sîmbăta trecută din cadrul Biroului Executiv Central cu un singur vot împotrivă și patru abțineri.

După multe clipe de plăcere și extaz

Colonelul Eugen Butur este anchetat sub acuzația de "luare de mită"

Parchetul de pe lîngă Tribunalul din Iași a finalizat ieri dosarul penal instrumentat omului de afaceri ***Samuel Frenchel***. Acesta a fost trimis în judecată sub acuzația de "șantaj". S-a reținut că Samuel Frenchel a încercat să-l șantajeze pe ***șeful Brigăzii de Supraveghere și Control Vamal din Iași (BSCV) - colonelul Eugen Butur.*** Șantajul a fost realizat cu ajutorul directorului postului de televiziune "Tele'M" - ***Ticu Isari,*** care l-a filmat pe Eugen Butur atunci cînd acesta era mituit de Frenchel. Colonelul Butur, împreună cu inspectorii vamali Florin Alexoaie și Doina Sima au efectuat un control la societatea ***"3Stars"***, al cărei patron este soția lui Samuel Frenchel. Cum acest control a descoperit unele nereguli care ar fi impus ca firma în discuție să fie supusă la plata unei sume de aproximativ ***100 milioane lei,*** Frenchel a preferat să-l invite pe șeful BSCV la sediul firmei. Acolo, cei doi au consumat băuturi alcoolice, Eugen Butur bucurîndu-se și de compania secretarei firmei pe care o controla. Dintr-o cameră alăturată, directorul de la "Tele'M" - Ticu Isari a filmat atît clipele tandre ale lui Eugen Butur și ale secretarei, cît și momentul în care Frenchel i-a oferit suma de ***2.000 dolari SUA***. Ulterior, această casetă a fost folosită pentru a-l șantaja pe Eugen Butur.

Finalizînd ancheta, Parchetul de pe lîngă Tribunalul Iași a dispus trimiterea în judecată a inculpatului Samuel Frenchel. În plus, procurorii și-au declinat competența în privința lui Eugen Butur, sesizînd Procuratura Militară. Colonelul Butur urmează să fie anchetat sub acuzația de ***"luare de mită",*** dar și pentru faptul că a omis să sesizeze organele de anchetă despre infracțiunile comise de Samuel Frenchel. De asemenea, procurorii militari îl vor ancheta și pe Samuel Frenchel, care este acuzat de comiterea infracțiunii de "dare de mită". Dosarul a fost trimis spre soluționare magistraților militari tocmai datorită faptului că în momentul consumării faptelor (anul 1994), Eugen Butur făcea parte ca militar activ în cadrul MApN.

Contactat ieri, colonelul Eugen Butur ne-a declarat: ***"Organele de anchetă își vor face datoria, vor stabili care este adevărul și, probabil, la timpul potrivit vom afla care este rezultatul."***

Amintim că în acest caz infracțiunea de "luare de mită" este pedepsită de lege cu închisoare de la trei la 12 ani închisoare. **(Ovidiu SCUTELNICU)**

SAFI SA
SOCIETATEA DE ASISTENȚĂ FINANCIARĂ ȘI INVE
FINANCIAL SERVICES AND INVESTMENT COM
Sunați acum la telefon 117596
● FONDUL MUTUAL AL OAMENILOR DE AFACERI
Datele la zi valabile începînd de LUNI, 15 ianuarie 1996:
Număr C.I. în circulație: 5.332.578 echivalent TIP C Activul net: 441.724,1 milioane lei
Un certificat TIP A echivalent cu 8 cerfificate TIP C Un certificat TIP B eschivalent cu 2 cerfificate TIP C
SAFI și-a respectat angajamentul privind rentabilitatea Certificatului de Investitor în anul 1995. Sperăm să aveți aceeași încredere în noi în anul 1996.
LA MULȚI ANI!
Valoarea la zi a certificatelor de Investitor (C.I.):
tip A: 662.800 lei - la răscumpărare
tip B: 165.700 lei - la răscumpărare
tip C: 82.850 lei - la vînzare sau răscumpărare
Creșterea valorii C.I.
● față de 1.01.1995 120,0%
● față de săptămîna anterioară 1,4%
● în ultima lună 6,1%
● FONDUL PRIVAT DE ACUMULARE ȘI PENSII deschis atît persoanelor în activitate, cît și pensionarilor
Casa Model (mezanin) Telefon 117596 Zilnic, între orele 9,00-18,00 (sîmbătă, duminică închis)
Biroul SAFI Iași practică un comision de maxim 1%

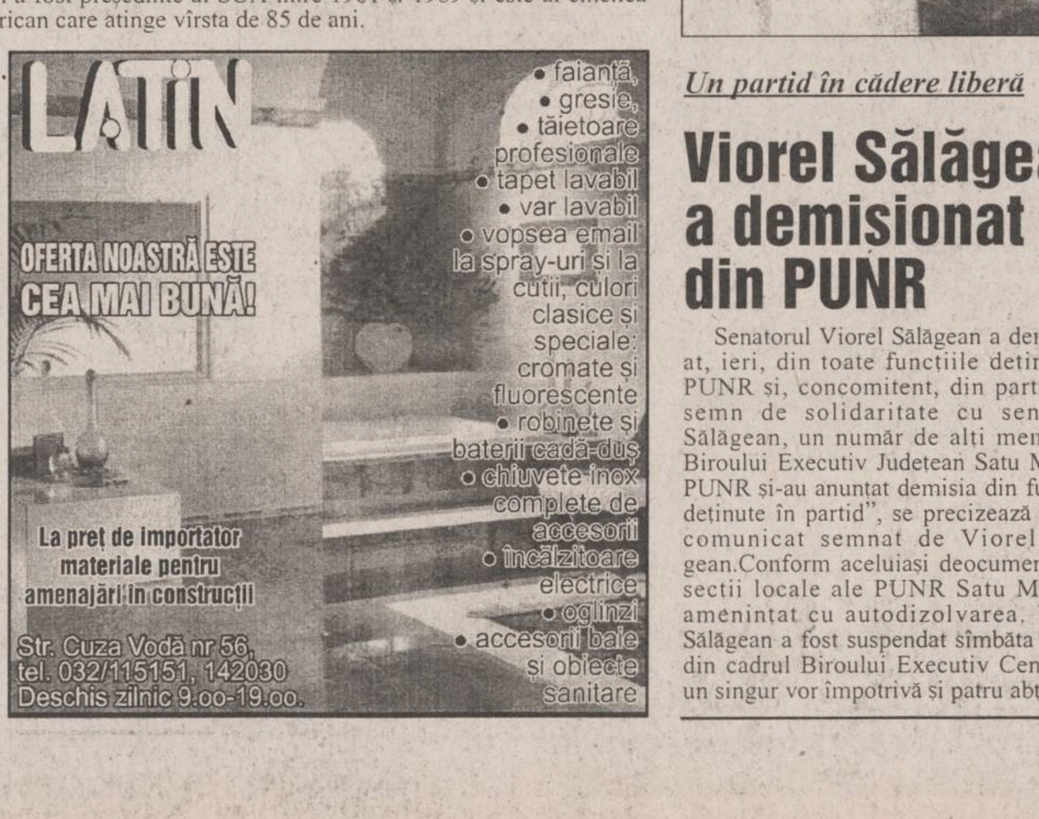

LATIN
OFERTA NOASTRĂ ESTE CEA MAI BUNĂ!
• faianță,
• gresie,
• tăietoare profesionale
• tapet lavabil
• var lavabil
• vopsea email la spray-uri și la cutii, culori clasice și speciale: cromate și fluorescente
• robinete și baterii cadă-duș
• chiuvete inox complete de accesorii
• încălzitoare electrice
• oglinzi
• accesorii baie și obiecte sanitare
La preț de importator materiale pentru amenajări în construcții
Str. Cuza Vodă nr 56, tel. 032/115151, 142030
Deschis zilnic 9.oo-19.oo.

MONITORUL DE IAȘI

Un prim proiect

Programul vizitei președintelui Iliescu la Iași

Ieri, Biroul de presă al Prefecturii Iasi a pus la dispoziția ziariștilor varianta întîi a proiectului de program al vizitei președintelui României, Ion Iliescu, la Iași. S-a specificat faptul că această variantă poate fi schimbată și chiar redusă pe perioada unei zile, în functie de preferintele președintelui Iliescu și de alți factori care pot interveni. Vizita la Iași a președintelui României va începe marti, 23 ianuarie a.c., conform variantei prezentate. După ceremonialul primirii pe aeroportul din Iasi, președintele Iliescu va vizita Leagănul de copii nr. 1 din Tătărași, sectia de dializă a Spitalului "Sf. Maria" și S.C. "Moldova Tricotaje" S.A.. După-amiază vor fi vizitate S.C. "Prodavis" S.A. și Statiunea de cercetare viticolă din Copou. La sediul acestei statiuni, în prezenta președintelui României, va avea loc ședința Comisiei Administrative a județului Iași. Miercuri, 24 ianuarie, vizita președintelui Iliescu va continua cu un Te-Deum și cu depunere de coroane la mormîntul domnitorului Al.I. Cuza, de la Mănăstirea "Trei Ierarhi". Președintele României va participa și la ceremonialul militar și de depunere de coroane din fata Statuii Domnitorului Al.I. Cuza din Piata Unirii. După aceste ceremoniale, președintele va urmări un spectacol organizat la Teatrul Național "V. Alecsandri", cu ocazia sărbătoririi Unirii de la 24 ianuarie 1859. În jurul prînzului, președintele Iliescu va efectua o vizită protocolară la Primăria municipiului Iași. Șederea la Iasi a președintelui României se va termina cu o vizită și o masă la Mitropolia Moldovei și Bucovinei, în compania I.P.Ș. Daniel, Mitropolitul Moldovei și Bucovinei. **(Mihai GIUBERNEA)**

Pînă la vizita președintelui

"Sistez orice discuție între PDSR și PAC"

Ieri, Constantin Simirad, primarul Iașului, a ținut o conferintă de presă.

"Sunt multumit că am reușit să obtin o escală la Primăria Iași a președintelui Ion Iliescu, în cadrul vizitei acestuia la Iasi, pe 23 și 24 ianuarie. Acest lucru dovedește că Primăria nu a putut fi ignorată prin nici un motiv politic", a declarat primarul Constantin Simirad.

În continuare, acesta a făcut referiri la încercările de discreditare ce se fac la adresa sa, prin metode îndoielnice.

"Referitor la articolul publicat în «Vocea României», un ziar nevandabil, iar apoi multiplicat și introdus de «binevoitori» în cutiile poștale ale cetățenilor, am de făcut unele precizări. Bineînțeles că s-au făcut cheltuieli cu ocazia vizitelor făcute în străinătate de mine, precum și de unii consilieri din Primărie. Însă, în acest text, sumele invocate sunt inexacte și nu se ține cont de profitul adus Primăriei Iași, în urma acestor vizite. Apelînd la memorie, pot spune că numai de la Bruxelles am obținut personal 75.000 ECU pentru Iași.

De asemeni, în urma unei mese de protocol, oferită specialiștilor prezenti la un seminar organizat de Comunitatea Europeană, s-au încasat 2500 dolari. Acestea reprezintă sume importante pentru Primărie.

Printr-o scrisoare anonimă am fost informat că autorii acestei farse sunt două persoane ale căror nume sunt Nedelcu și Petrescu. Însă nu pot pune bază pe anonime.

Țin să precizez că pe lîngă sumele de care aminteam și care prezintă numai o parte din beneficiile obținute, în urma acțiunilor mele am reusit să ocup funcția de vicepreședinte al Grupului parlamentar al democrațiilor europene la Consiliul Europei. Această funcție consider că este în măsură să confirme activitatea pe care am desfășurat-o. Nu e vorba de un simplu membru în organizația amintită.

În încheiere, vreau să mai precizez că sistez orice discuție între PDSR și PAC pînă la vizita președintelui Ion Iliescu la Iasi, deoarece consider că este mult mai important acest eveniment", a declarat Constantin Simirad, primarul Iașului. **(C. NICOLAU)**

Căpitanii fug de pe corabia avariată

O nouă demisie la S.C. Comtom S.A. Tomești

■ ***Victor Doandeș nu mai vrea să fie reprezentant FPS în AGA la această unitate***

La începutul acestei săptămîni, la firma Comtom SA Tomești s-a înregistrat o nouă demisie. ***Victor Doandeș***, reprezentant al Fondului Proprietății de Stat (FPS) în Adunarea Generală a Actionarilor la Comtom SA și-a înaintat demisia la FPS București. Victor Doandeș ocupă, în prezent, functia de vicepreședinte al centralei din București a Băncii Agricole și, în același timp, de director al Trezoreriei băncii amintite. El a ocupat postul de reprezentant FPS în AGA la Comtom SA începînd din 1993 și, în această calitate a fost implicat în scandalul legat de un export de carne de porc la un pret nejustificat de mic. Potrivit Curtii de Conturi, în urma acestei afaceri a rezultat o pagubă de aproximativ 10 miliarde lei. De altfel, din informatiile pe care le detinem, unul dintre motivele care au stat la baza demisiei este amploarea pe care a luat-o acest scandal.

Reamintim că la sfirșitul anului trecut și-a înaintat demisia și cel de-al doilea reprezentant FPS în AGA de la Comtom, Constantin Dascălu care ocupă functia de director general al Directiei Generale pentru Agricultură și Alimentatie.

Locul directorului Constantin Dascălu în AGA de la Comtom a fost luat de Toader Berlea, director al Direcției Teritoriale Iași a FPS.

Demisia înaintată la FPS București de Victor Doandeș urmează să fie analizată în scurt timp și, dacă va fi acceptată, va fi desemnat un nou reprezentant FPS în AGA la firma din Tomești. Oricum, succesiunea de demisii de la Comtom arată că situația provocată de afacerea păguboasă de export este din ce în ce mai complicată, lucru dovedit și de faptul că Parchetul de pe lîngă Tribunalul Iași a declanșat acum cîteva săptămîni o anchetă în acest sens. **(Costel STROESCU)**

Un profesor universitar este judecat sub acuzația de furt

■ ***acuzatorul este fosta lui soție***

La Judecătoria Iași se află pe rol un dosar mai putin obișnuit de furt. Acuzatul este profesorul universitar ***Constantin Frîncu***, șef de catedră la Facultatea de Litere. Inculpatul este învinuit că i-a sustras fostei sale sotii o poșetă în care se aflau o sumă importantă de bani și o pereche de ochelari.

În rechizitoriu se menționează că fapta a fost comisă în ziua de 24 februarie, anul trecut. În acea zi, fosta sotie a inculpatului (cu cîteva zile înainte instanța pronunțase hotărîrea de divorț a soților Frîncu) a venit la domiciliul acuzatului împreună cu un mecanic auto pentru a verifica starea tehnică a autoturismelor aflate în curte și care au fost dobîndite în timpul căsătoriei. Constantin Frîncu, potrivit declarațiilor apărării nu a fost de acord cu acest lucru, motiv pentru care a interzis accesul mecanicului în interiorul curtii. Sotia profesorului a încercat să intre într-una din mașini dar a fost prinsă cu portiera și deposedată de poșeta pe care o ducea în mînă. Potrivit acuzării, poșeta a fost golită și aruncată peste gard. Profesorul Frîncu a negat că i-ar fi sustras fostei sale sotii banii din poșetă. El a pretins că a intenționat să-i ia înapoi o pereche de ochelari pe care i-a cumpărat el însuși din Viena.

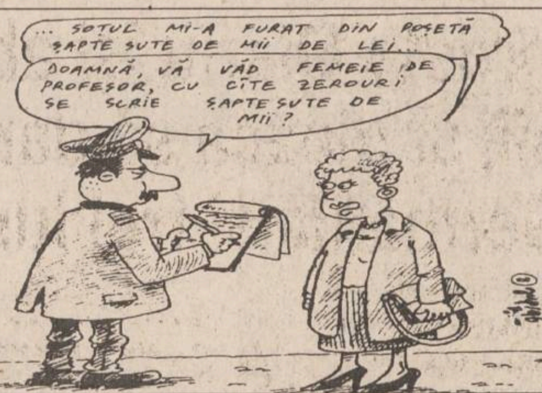
... SOȚUL MI-A FURAT DIN POȘETĂ ȘAPTE SUTE DE MII DE LEI...
DOAMNĂ, VĂ VĂD FEMEIE DE PROFESOR, CU CÎTE ZEROURI SE SCRIE ȘAPTE SUTE DE MII?

Vom reveni cu amănunte după următorul termen al acestui proces. **(Nicolae MANOLIU)**

Începînd de ieri

Prof. Mihai Gafițeanu este noul rector al Universității Tehnice

■ ***la Universitatea "Al.I. Cuza" va fi ales prof. Gheorghe Popa, singurul candidat pentru această funcție***

În cursul zilei de ieri, 18 ianuarie, Senatul Universității Tehnice "Gh. Asachi" a ales noua conducere a acestei instituții. Prof. ***Mihai Gafițeanu*** a fost ales în funcția de rector cu 37 de voturi pentru. Principalul său contracandidat, prof. Nicolae Gavrilaș, a obtinut numai 19 voturi din partea celor 63 de membri ai Senatului. Pentru functiile de prorectori au fost aleși prof. Nicolae Badea, prof. Victor Bulacovschi, prof. Liviu Goraș și prof. Liviu Groll, iar functia de secretar științific o va prelua prof. Gheorghe Zet.

Fostul rector al Universității Tehnice "Gh. Asachi". prof. ***Vitalie Belousov***, ne-a declarat după ședința de Senat: ***"Nu este nici o surpriză configurația noii conduceri a universității. Încă de acum patru ani, cînd am preluat funcția de rector, era de așteptat".***

Noul Senat al Universității Tehnice este format, în proporție de 80%, din membrii vechiului Senat. Studenții au o reprezentare de 25%, iar în Biroul Senat au un reprezentant. Dintre profesori, doar un membru este femeie.

Aceeași este situația și la Universitatea "Al.I. Cuza", unde actualul Senat are aproximativ aceeași configurație ca vechiul Senat. Studenții reprezintă 25,5%, respectiv 13 membri din totalul de 51. De asemenea, un singur membru profesor este femeie. Rectorul și prorectorii vor fi aleși în ședinta de luni, 22 ianuarie, a Senatului. Pentru funcția de rector a fost propus un singur candidat, prof. ***Gheorghe Popa***, cel care a deținut această functie și pînă acum. În ședința de luni, prof. Gheorghe Popa va prezenta în fața Senatului un program managerial pe care intenționează să-l aplice în următorii patru ani.

Avînd în vedere că are toate șansele să fie ales din nou în această functie, se poate spune că, pînă la ora actuală, se cunosc deja doi noi rectori ai universităților de stat ieșene, din cele șase care sînt în Iași. **(S. ARADEI)**

De pe bancheta confortabilă a autoturismului Cielo, domnișoara Luca se plînge de lipsa banilor

■ ***ea a refuzat să facă publică sursa care i-a furnizat bani pentru achiziționarea mașinii***

Ieri, în Sala Verde a Prefecturii Iasi a avut loc, la inițiativa Inspectoratului Școlar Județean (ISJ) Iași, o întîlnire între conducerea acestei institutii și parlamentarii de Iași. Au fost prezenți inspectorul general școlar Rodica Luca, senatorul Ion Solcanu (PDSR), senatorul Vasile Strîmbu (PD-FSN), senatorul Dan Constantin Vasiliu (PD-FSN), deputatul Ioan Petru (PUNR), deputatul Valentin Soroceanu (PDSR) și prefectul Dan Gâlea. Discutiile s-au purtat pe marginea situației existente în învățămîntul preuniversitar, care nu dispune de fonduri suficiente pentru reparații și investiții. Senatorul Ion Solcanu a făcut cunoscut celor prezenți că și în 1996 fondurile acordate de la bugetul de stat pentru județul Iași, cu destinația învățămînt, vor fi sub cererile făcute de ISJ Iasi. A fost prezentată, de asemenea, situația dezastruoasă în care se află Liceul "C. Negruzzi", Liceul "Eminescu" și Liceul Sportiv din Iași. S-a mai ridicat problema terenurilor agricole care trebuiau atribuite liceelor agricole, conform noii legi a învățămîntului. Deși s-au depus cereri în acest sens, pînă în prezent nu a fost împroprietărit nici un liceu. Referitor la acest lucru, prefectul Dan Gâlea a declarat că în următoarele zile va rezolva situația. Toți parlamentarii prezenți la întîlnirea de ieri au căzut de acord că învățămîntul ieșean trebuie ajutat, în concepția lor ajutorul venind prin propunerile pe care le vor face în cadrul comisiilor din care fac parte și în plenul Camerelor.

La sfîrșitul întîlnirii de ieri, ziariștii prezenți l-au întrebat pe senatorul Ion Solcanu din ce cauză unitățile de învățămînt se află într-o stare avansată de degradare. ***"Nu numai liceele din Iași, ci și foarte multe școli din mediul rural se află în această situație, grație moștenirii dezastruoase care ne-a lăsat-o fostul regim. Întîlnim școli din chirpici, care efectiv se prăbușesc peste elevi și pun în pericol viața acestora. Necesarul financiar pentru a le repara este mult prea mare pentru bugetul țării și pentru bugetele locale"***, ne-a răspuns Ion Solcanu. Referitor la lipsa banilor, reporterii l-au întrebat pe senatorul Ion Solcanu cum se explică, atunci, achiziționarea de către conducerea ISJ Iasi a unui autoturism Cielo, în valoare de 22 milioane lei. ***"La această întrebare să vă răspundă cel care a făcut comanda, nu eu"***, s-a eschivat senatorul Solcanu. Aceeași întrebare, referitoare la noua achiziție a ISJ Iași, a fost pusă și inspectorului general Rodica Luca, care ne-a spus: ***"Regret că foarte mulți ziariști nu au o cultură în domeniul legislației financiare. Bugetul, cînd este aprobat, este aprobat pe articole. Vă rog să vă informați și să vedeți ce înseamnă fiecare articol. Dacă vreți să comentez afirmațiile din ziare, vă pot spune că nu este o ilegalitate achiziționarea unui mijloc de transport din resurse proprii. De altfel, nu este o ilegalitate dacă se achiziționează de la dotări cu mijloace independente care sînt finanțate direct de Ministerul Învățămîntului.*** **(Mihai GIUBERNEA)**

Rodica Luca, inspector general al ISJ Iași

Constantin Simirad

"Căutați vinovatul în altă parte"

În 1995, I.Ș.J Iasi a primit de la consiliile locale 10,674 miliarde lei, revenind în acest fel 62.705 lei pentru un elev.

"Primăria a propus pe 1995 acordarea unor fonduri de la bugetul statului, exact cît a cerut I.Ș.J.. Iași. Dar Consiliul Județean Iasi a alocat pentru învățămînt o sumă de trei ori mai mică decît a cerut I.Ș.J. Iași. Deci vinovatul pentru faptul că fondurile au fost asa de mici trebuie căutat în altă parte" - ne-a precizat primarul Constantin Simirad.

În județul Iasi, în anul scolar 1995-1996 functionează 1034 unități de învățămînt preuniversitar, din care 474 grădinițe, 218 școli cu clasele I-IV, 270 școli cu clasele I-VIII, 13 licee teoretice, 1 liceu economic, 1 liceu informatică, 1 liceu de artă, 1 liceu de sport și 14 grupuri școlare industriale.

La nivelul județului Iași sînt înscriși în total 172.080 elevi (județul Iasi este pe al doilea loc pe țară în ceea ce privește numărul de elevi, după municipiul Bucuresti).

În județ profesează în învățămînt un număr de 6.749 profesori, din care 5.439 profesori sînt calificați și 1.310 profesori sînt necalificați.

Pe 1996, conducerea I.Ș.J.. Iasi a propus finanțarea a zece obiective de investiții, suma propusă pentru acestea ridicîndu-se la 3,5 miliarde lei.

MINOLTA - cu noi oferte
într-un nou sediu în Iași !*

COPIATOR EP 1050, model 1995
15 copii/min, A3/A3, zoom 50-200%
1.990 USD
inclusiv 3 ani garanție *

COPIATOR EP 70, model 1994
7 copii/min, inclusiv unitate de imagine pentru 25.000 copii
990 USD

* Cu contract S+M. Prețurile sunt fără T.V.A. . Ofertă valabilă pînă la 9.02.1996

REDUCERE 100.000 LEI !!
Fiecare client care va cumpăra un copiator în cursul anului 1996, poate folosi acest cupon pentru a beneficia de o reducere la cumpărarea de consumabile în toate filialele Minolta.
Aceste cupoane se pot cumula lunar pînă la sfîrșitul anului 1996.
CUPON 1/96

MINOLTA

*MINOLTA ROMANIA SRL - Filiala IAȘI - Str. Sărăriei nr. 14; Tel: 032/21.12.53, 14.78.61
Filiala Suceava - Str. 6 Noiembrie nr. 2; Tel: 030/21.45.16

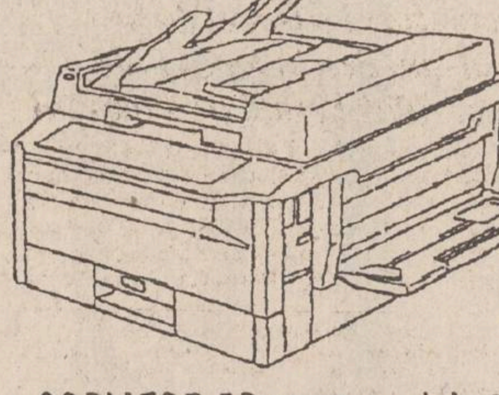

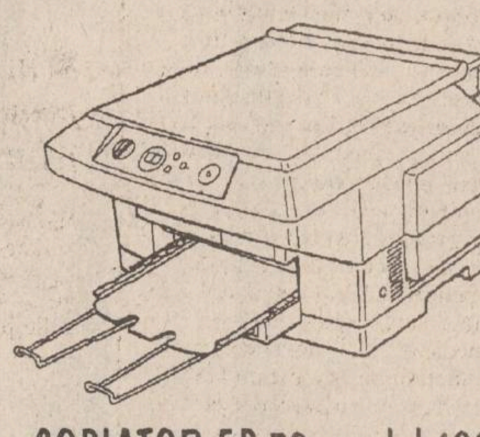

DIRECȚIA JUDEȚEANĂ PENTRU TINERET ȘI SPORT - IAȘI
Str. Sf. Lazăr nr. 76, telefax: 032/231540, telefon: 032/231544/147123/135368

Direcția Județeană pentru Tineret și Sport Iași organizează vineri, 19 ianuarie a.c., orele 16.00, întîlnirea lunară cu organizațiile de tineret non-guvernamentale ieșene.

Discuțiile vor avea loc la centrul de informare și documentare pentru tineret INFOTIN din incinta Hotelului "ORIZONT".

Întîlnirea are drept scop identificarea acțiunilor ce vor putea fi finanțate de la bugetul Ministerului Tineretului și Sportului.

FABRICA DE ȚIGARETE IAȘI Tel. 032/146510
ANUNȚĂ CULTIVATORII DE TUTUN - DUBLAREA - PREȚULUI LA TUTUN ÎN ANUL 1996 FAȚĂ DE 1995
Încheiem contracte cu următoarele prețuri:

Soiul	U/M	Superioare	I	II	III	IV
Djebel	lei/kg	4800	4200	3800	3200	2300
Molovata	"	3800	3500	2900	2300	1700
Burley	"	-	2650	2350	1500	1000
Bărăgan	"	-	2275	1750	1300	1000

Pentru 1 ha cultivat cu tutun, puteți obține peste 5.500.000 lei.
Noi vă asigurăm preluarea tutunului în totalitate; angajăm colaboratori.
La care se adaugă: spor de preț 25%; un pachet de țigarete "Carpați", gratuit pentru 1 kg de tutun; cu mașinile și tractoarele proprii, asigurăm lucrările mecanice la prețuri negociabile

AUTO dinasty
oferă
PIESE AUTO
pentru mașini străine și indigene
Dacia, Raba, Saviem, tractor
•pinioane •cutii viteză •seturi motor •pompe (apă, ulei, motorină, benzină) •arbori cotiți •supape •demaroare •camere frînare •alternatoare •acumulatori import
Pentru micii producători mașini de rindeluit, frezat, și găurit, strung universal
EN DETAIL•EN GROS
Str. Păcurari 79
(vis-a-vis de Service Păcurari)
Tel. 250330 Fax: 250329

cea mai sigură investiție în electronică
CARCASELE
TEKO
BRECO
Electric Puls
tel. 230059, fax 230094

CENTRUL TERITORIAL SAFI IAȘI
angajează
RESPONSABIL
activitate Marketing
Cerințe:
• vîrsta maximă 30 ani
• cunoștințe minime în domeniul marketingului
• dinamism
• capacitate de lucru în ritm susținut
AGENT VÎNZĂRI
pentru Fondul Privat de Acumulare și Pensii
Cerințe:
• vîrsta cuprinsă între 23-33 ani
• abilitate în relațiile cu publicul
• prezență agreabilă
• capacitate de lucru în ritm susținut
Experiența în domeniu poate constitui un avantaj.
Înscrierile se fac de miercuri, 17.01.1996, pînă vineri, 19.01.1996, între orele 10,00 - 16,00, la Hotel "Unirea", camera 1103. La înscriere, candidații sînt rugați să se prezinte cu o fotografie tip pașaport.

Salatele IFANTIS
CELEBRE GUSTOASE SĂNĂTOASE
Dacă doriți să vindeți aceste salate minunate
sunați ACUM la telefon
032-212.982
salatele
■ DE BOEUF
■ SANTORINI
■ de icre
■ de vinete
■ TZATZIKI
■ de cartofi
■ de ton
■ BUDAPEST
■ de pui
■ de ardei
■ SKORDALIA

a apărut

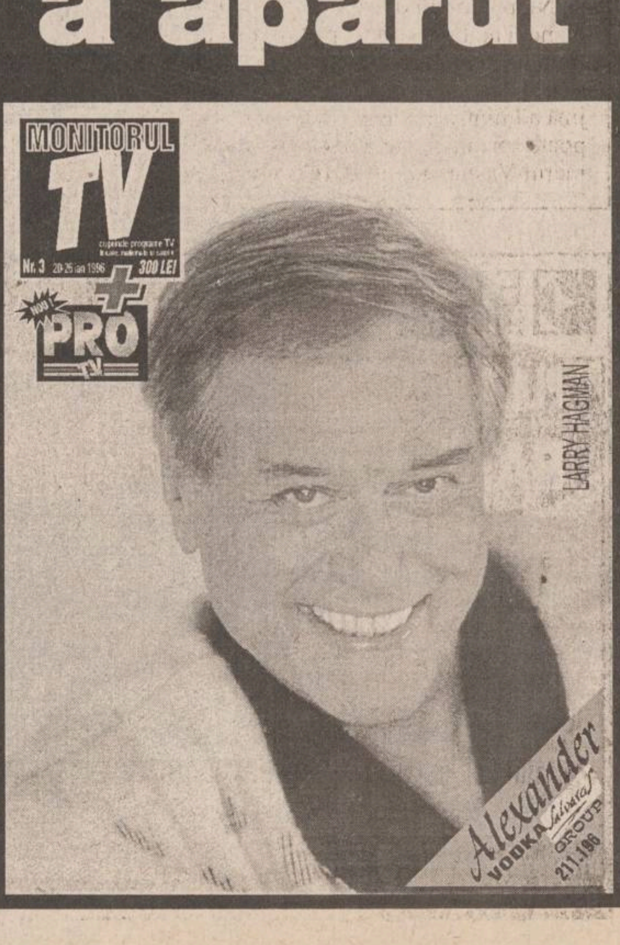

MONITORUL DE IAȘI

Medici fără parafă

Absolvenții UMF - promoția 1995 nu pot să prescrie rețete în regim compensat

Absolventii UMF, promotia 1995, au primit în această săptămînă repartitiile. Totuși, încă de la început, proaspetii medici s-au confruntat cu o situatie dificilă: Ministerul Sănătății nu a transmis codurile pentru parafe, fapt care îi împiedică pe acești medici să acorde bolnavilor retete în regim compensat. "De la Directia Sanitară mi s-a spus că abia în martie vom primi și noi codurile. Dar pînă atunci ce să facem? Eu trebuie să dau retete pentru diabetici sau unor oameni săraci, care nu au bani să-și cumpere medicamente", ne-a declarat dr. R. Gavril, unul dintre absolvenții UMF - promoția 1995, care a mai relatat că solutia adoptată de o parte din tinerii medici este aceea de a împrumuta parafa de la colegii lor mai vechi. În continuare, dr. R. Gavril ne-a explicat: "Să prescrii o retetă sub parafa unui alt medic este ca și cum ai publica un articol în ziar, sub semnătura unui alt coleg. Am făcut o facultate și sînt hotărît ca, dacă prescriu greșit o retetă, să suport eu consecintele, și nu colegii mei". **(C. PETRACHE)**

Vizita la Iasi a delegatiei chineze din provincia Xi' An

Sînt posibile relații economice între S.C. MOLDOVA TRICOTAJE și firme din provincia chineză Xi' An

Ieri a fost prima zi a vizitei delegației chineze din provincia Xi' An la Iași. În cursul dimineții, delegația condusă de Zhang Jingwen, consilier senioral al acestei provincii, s-a întîlnit cu Petru Dascăl, vicepreședintele Consiliului Judetean Iași, iar apoi cu primarul Constantin Simirad. În cursul acestor întîlniri, chinezii au precizat că vizita la Iași are un caracter protocolar și urmărește realizarea unor contracte economice, unul dintre posibilii parteneri fiind S.C. MOLDOVA-TRICOTAJE. După aceste întîlniri de protocol, oaspetii chinezi au vizitat diverse obiective economice, culturale și turistice din Iași. Dintre acestea amintim: S.C. TEHNOTON S.A.; S.C. MOLDOVA-TRICOTAJE; "Universitatea "Al.I.Cuza".

Mîine, delegatia chineză are în program vizitarea societătilor comerciale S.C. UNIREA S.A., S.C. PANGRAN S.A., S.C. VINIA S.A., precum și Palatul Culturii din Iasi. **(C. NICOLAU)**

În ce priveste comertul stradal din fata gării

Dispută între Regionala CFR și Primărie

În legătură cu zona comercială din Piata Gării, este în actualitate o dispută între Regionala CFR și Primăria Iasi. Conform planului cadastral eliberat de Primăria Iași rezultă că zona apartine domeniului public, dar se află în administrarea Regionalei CFR Iași, care solicită Primăriei evacuarea din zonă a comerciantilor stradali. Amplasarea tonetelor stradale în această zonă este interzisă începînd cu 1 ianuarie 1996, conform hotărîrii C.L., dar hotărîrea 97/'94 a C.L. permite comertul stradal la măsute pliante între orele 8-21.

Subliniem că în zona amintită se desfășoară activități de comert stradal la 12 măsute pliante.

Pe de altă parte, Regionala CFR Iasi atrage atenția că cei ce prestează activități de comert în zonă nu posedă autorizatii de comert. "Dosarele se află la noi pentru înoirea autorizatiilor pe anul 1996, deci activitatea acestora este legală", ne-au declarat surse din cadrul Serviciului de Urbanism Comercial.

"Referitor la această controversă tin să precizez că în zonă, sub copertina blocului L6-7 sunt plasate 12 măsute pliante la care-și desfășoară activitatea niște oameni necăjiti, fără să incomodeze pe nimeni. Acestia asigură concurenta în zonă, ceea ce nu poate fi decît benefic pentru cetătean.

Nu putem gîndi exclusivist. Acesti oameni au bunăvointă, plătesc taxele la timp și nu cred că stau de dimineată pînă seara, în frig, de plăcere. Dacă nu-i sprijină administrația publică atunci cine-i poate sprijini?", ne-a declarat viceprimarul Vasile Dumitriu. **(C. NICOLAU)**

Direcția Muncii ascunde aproape 20.000 de șomeri din județ

■ *în felul acesta, Iașul a trecut de pe primul loc pe al cincilea în topul județelor cu cea mai ridicată rată a șomajului*

Conform datelor Comisiei Nationale de Statistică (CNS) la data de 20 decembrie 1995, în judetul Iași se înregistrau 50.554 de șomeri, din care 9386 primeau ajutor de șomaj, 22.411 alocatie de sprijin, iar 18.857 erau persoane ce nu mai beneficiau de prevederile Legii 1/1991. Aceste date au fost raportate la București de către Directia Muncii și Protectiei Sociale (DMPS) Iași. O institutie bugetară din Iasi care a avut nevoie de date statistice pentru un bilant de sfîrșit de an a obtinut de la aceeași directie, pentru 1 dec. 1995, cifre diferite: 69.173 șomeri din care în plată 31.392 persoane (cu ajutor de șomaj și alocatie de sprijin). Diferenta apare în cazul persoanelor aflate în evidentă fără a beneficia de prevederile. Legii 1/1991 - 18.854 persoane raportate la CNS, fată de 37.781 cît a primit în confirmare institutia bugetară. Reamintim că astfel de diferente au apărut prima dată în luna octombrie, cînd rata șomajului pe Iasi a scăzut brusc de la 17% (locul I pe tară în septembrie) la 41,1% (locul 5 în octombrie). Explicatia directorului DMPS, ***Liviu Filipescu***, s-a referit atunci la trei aspecte: intrarea în vigoare a Legii 83/1995 privind contractele de muncă, deci eradicarea muncii "la negru", angajări la unele întreprinderi mari din oraș ("Fortus", "Tesătura") și aplicarea Legii 67/1995 privind ajutorul social. Cu toate acestea, în mod absolut curios, raportările lunare nu au înregistrat scăderi semnificative decît la capitolul persoane aflate în evidenta oficiilor fortelor de muncă și care nu beneficiază de prevederile Legii 1/1991.

Numărul persoanelor aflate în plată a scăzut oarecum constant (33.518 în iulie, 31.379 în august, 31.750 septembrie, 32.164 în octombrie, 31.392 în noiembrie și 31.697 în decembrie), în timp ce numărul celor aflați în evidență fără a beneficia de ajutoarele bănești a scăzut de la 32.994 în septembrie la 26.055 în octombrie, iar în decembrie se înregistrează doar 18.857 persoane. De fapt, numărul somerilor a fost diminuat în raportări în mod artificial. Deși sînt șomeri, adică nu au loc de muncă, o parte din acestia au trecut, pe hîrtie, de la o statistică la alta, de la șomeri la beneficiari de ajutor social. Acest lucru a făcut ca rata șomajului pe tară să se îmbunătătească cu cîteva procente și ca județele din Moldova ce au ocupat constant locuri fruntașe în topul șomajului să treacă cu două pînă la cinci locuri mai jos. După cum am precizat, județul Iasi a sărit de pe locul I pe locul V. Aceasta nu înseamnă că avem mai puțini șomeri, ci că avem mai multi oameni săraci, care îndeplinesc condițiile Legii 67/1995 privind ajutorul social, decît alte judete. **(Dana PAVEL)**

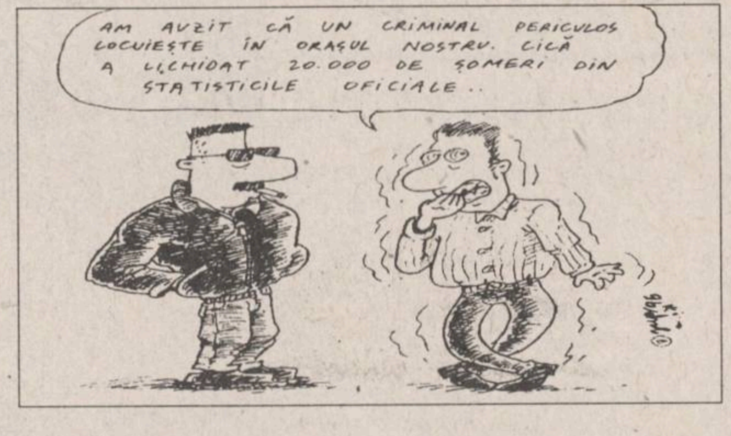
AM AUZIT CĂ UN CRIMINAL PERICULOS LOCUIEȘTE ÎN ORAȘUL NOSTRU. CICĂ A LICHIDAT 20.000 DE ȘOMERI DIN STATISTICILE OFICIALE..

Un copil de 14 ani a fost alungat de acasă de mama sa

■ *pentru a nu sărbători Anul Nou în gară, copilul s-a internat în spital*

Petrică Nicolau, în vîrstă de 14 ani, din Iasi, este unul din pacientii speciali ai Spitalului de copii "Sfînta Maria". Pentru că tusea foarte tare, pe 31 decembrie 1995, adică exact cînd toată lumea se pregătea să petreacă noaptea de Revelion, Petrică s-a prezentat singur la spital, solicitînd ajutorul medicilor. "Băiatul prezenta o infectie acută a căilor respiratorii, care însă nu era într-atît de gravă încît să necesite internarea. Mai ales într-un asemenea moment, cînd este surprinzător să-ți mai dorești să stai în spital în loc să sărbătorești Anul Nou în familie" - ne-a declarat dr. Constantin Iordache, medicul care îl îngrijește pe copil. Situatia sa socială a impresionat însă personalul medical de gardă. Deși are familie, Petrică "locuiește" de mai bine de doi ani în gară. În urma divortului părintilor săi, băiatul a fost încredintat mamei sale, care s-a recăsătorit. Copilul mărturisește că nu o iubește deloc pe mama sa, mai apropiat fiindu-i tatăl vitreg. "Nu știu ce are mama cu mine, dar, în ultimii doi ani, cînd mai mergeam pe acasă, îmi spunea de fiecare dată să plec și să uit unde locuiește" - povestește Petrică. În această situație, copilul a preferat să stea la bunici, la Schitu Duca, unde a mers la școală pînă în clasa a V-a, după care a abandonat cursurile, muncind cu ziua pe la diferiți săteni. Sătul de munca la cîmp, băiatul a fugit din sat, oprindu-se în Gara Iași. De atunci, adică de doi ani, Petrică își duce existenta de azi pe mîine, "dormitorul" său fiind sala de asteptare. Copilul afirmă că îi cunoaste pe toti hotii din gară, copii ai nimănui ca și el, dar - povestește el - băieti buni, care îi mai dau și lui de mîncare. În Spitalul de copii îi place pentru că toată lumea se poartă frumos cu el, are trei mese asigurate pe zi, pe care mama nu i le oferea acasă, iar mîncarea este bună. În gară nu ar vrea să se mai întoarcă, acceptînd să meargă la Sectia "Poieni" a spitalului, dar mai fericit ar fi dacă ar găsi un loc unde să lucreze. "M-aș multumi dacă aș avea unde să dorm, ceva să mănînc și, din cînd în cînd, să mi se spună și mie o vorbă bună" - declară Petrică cu o tristețe în glas nefirească vîrstei. **(Mihaela CĂNĂNĂU)**

Părinți iresponsabili

Georgeta Olariu își abandonează copiii și pleacă să danseze trei luni în Germania și trei luni în Japonia

"A venit și ne-a spus că este despărțită de soțul său, în fapt - deci nu legal - de șapte zile. Și acum dorește să-și dea copiii «la stat», că nu mai are posibilități să-i crească", ne-a relatat dr. Constantin Barabolschi, medic neuropsihiatru la Laboratorul de Sănătate Mintală, una din etapele obligatorii în întocmirea dosarului pentru internarea copiilor într-o instituție de ocrotire.

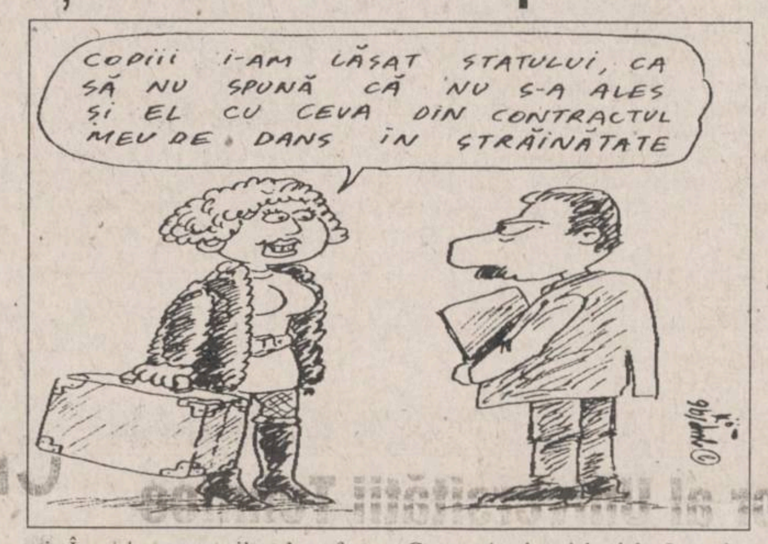
COPIII I-AM LĂSAT STATULUI, CA SĂ NU SPUNĂ CĂ NU S-A ALES ȘI EL CU CEVA DIN CONTRACTUL MEU DE DANS ÎN STRĂINĂTATE

"S-au luat din dragoste"

Georgeta Olariu are 24 de ani și este căsătorită de opt ani cu ***Nicu***. Cei doi soti au împreună două fetițe: Nyky, în vîrstă de șapte ani și șase luni, și Ireene, de cinci ani și opt luni.

"S-au luat din dragoste. Și, deși s-a măritat de tînără, la 16 ani, după ce a absolvit zece clase, părea că totul merge bine în căsnicia lor. Pînă anul trecut, cînd părinții băiatului au vîndut apartamentul în care locuiau cu toții și s-au mutat la Ciurea. Getei și soțului său le-au dat trei milioane și jumătate de lei, să-și cumpere garsonieră. Bineînteles, n-au găsit nimic așa ieftin, încît s-au mutat cu chirie într-un apartament din Păcurari. Banii s-au dus și, cum amîndoi sînt fără serviciu, i-au ajuns greutățile".

"Venea acasă cu ochii învinețiți"

"Cum Nicu e și foarte gelos și răzbunător - de multe ori fata a venit acasă plîngînd, cu ochii învinetiti - ea s-a hotărît să divorteze", ne-a povestit Elena Trofin, mama Georgetei Olariu, care locuiește în strada Plăieșilor, bloc J1, împreună cu fiul și nora ei. În cele șapte zile cît a fost "despărtită în fapt" de soțul său, Georgeta și cele două fetițe au locuit la Elena Trofin. Din cauza unor neînțelegeri între frați, însă, tînăra a fost nevoită să se întoarcă la sotul ei.

Ea a urmat niște cursuri de dans modern

Conform declaratiilor Elenei Trofin, cei doi soti n-au avut niciodată un serviciu stabil. "Cît au locuit la cuscri, n-au dus lipsă de bani. Ei le dădeau de mîncare, plăteau întreținerea. Fata mea a încercat să lucreze ca ospătar la restaurantul «Cina», dar n-a apucat să facă anul, că a venit el și-a scos-o din serviciu. Era gelos și îi făcea mereu scandal. Acum după Anul Nou, l-a apucat o criză de furie cumplită. A spart în bucăți ceasul de perete, casetofonul, a azvîrlit pe fereastră lucruri de-ale fetei, bunuri din casă. Atunci Geta s-a hotărît să-l părăsească", comentează Elena Trofin.

Motivul pentru care Georgeta Olariu a hotărît să-și interneze fetițele "la stat", hotărîre cu care și soțul a fost în cele din urmă de acord, este acela că tînăra va pleca în curînd în străinătate. Ea a urmat niște cursuri de dans modern cu Liana Comșa și va pleca cu contract trei luni în Germania și trei luni în Japonia. "Trebuie să strîngă bani să-și ia o garsonieră pentru a-și crește copiii. Ce să facă? Fiecare se descurcă asa cum poate. Internarea copiilor este singura solutie. Eu nu pot să-i țin, că-s bolnavă, iar cu bărbatul său nu-i poate lăsa că-i este frică. O duc tare greu și nu știu dacă-i mai poate ajuta cineva", suspină Elena Trofin.

Acesta este povestea unor copii speriați

Aceasta este povestea unor copii speriați, pe cale de a fi abandonați, superficial relatată de bunica lor. Deși la prima vedere par familii de oameni așezați (Trofin - Olariu), cu încetul ies la iveală tragedii și fapte terifiante.

Bătăi cu tocul de la pantof și pete de sînge pe perete. Socola. Divorturi, concubini și amante. Ură. Vrajbă între părinți și copii. Copii timorați, martori ai unor scene ce, din delicatețe, nu pot fi povestite.

Din păcate, astfel de familii, astfel de drame ascunse în spatele respectabilității, există cu zecile. Aproape că au intrat în normalitate.

Tot ce se mai poate adăuga e o întrebare: ce vină au copiii? **(Gynella PARFENIE)**

Medici ieșeni cooptați într-o comisie națională de control

Cincisprezece medici ieseni, reprezentînd trei discipline medicale - obstetrică-ginecologie, pediatrie și chirurgie - au fost cooptați în comisia de control a ministerului. Mentionăm că toti acesti medici sînt cadre universitare, unii dintre acestia fiind sefi de disciplină în specialitatea în care își desfășoară activitatea. Medicii care vor reprezenta judetul Iasi sînt: prof. dr. Florentina Pricop, conf. dr. Gheorghiță Costăchescu, conf. dr. Dragoș Dragomir, conf. dr. Mihai Pricop, conf. dr. Cristina Anton - specialitatea obstetrică-ginecologie; prof. dr. Dan Moraru, prof. dr. Stela Gotia, conf. dr. Ovidiu Brumaru, conf. dr. Evelina Moraru, șef lucrări dr. Eugen Cîrdei - specialitatea pediatrie; prof. dr. Costică Pleșa, prof. dr. Mihai Stoian, conf. dr. Eugen Târcoveanu, conf. dr. Ștefan Mihalache, șef lucrări dr. Dan Niculescu - specialitatea chirurgie. Medicii ieseni, alături de alti specialisti din celelalte centre universitare, vor fi abilitati să efectueze periodic controale medicale în spitale din tară, exclusiv judetul Iasi. Controalele constau în verificarea consumului de medicamente, a modului în care este întocmită schema terapeutică pentru diferite diagnostice, a conditiilor în care se desfășoară actul medical propiu-zis etc. **(Mihaela CĂNĂNĂU)**

Miercuri seara

Un autoturism a intrat frontal într-un camion

Miercuri, 17 ianuarie 1996, ora 17,00, pe raza comunei Podu Iloaiei, Gabriela Corina Gavriloaia (20 ani), din Tg. Frumos, în timp ce conducea autoturismul 4-IS-6056, pe DN 28, s-a angajat într-o depășire neregulamentară și s-a izbit frontal de autocamionul 21-IS-945, care venea din sens opus și era condus de Gheorghe Suhan (38 ani) din comuna Mironeasa (judetul Iasi). În urma impactului, autoturismul a fost puternic avariat, iar ocupantii acestuia, Gabriela Corina Gavriloaia și Constantin Tabac (29 ani), din Iasi, au fost răniti grav. **(V. ISPIR)**

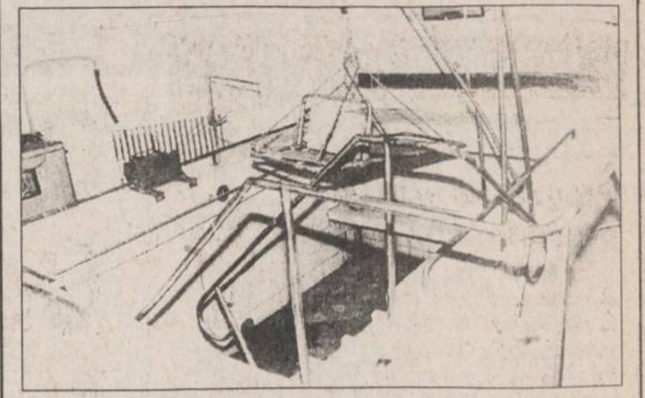

La Serviciul de Reumatologie și Recuperare Locomotorie

Bolnavii nu pot face tratamente cu băi, pentru că nu curge apa

■ *personalul spitalului este nevoit să strîngă apă în căzi sau găleți*

"Ambulatorul este soluția cea mai ieftină de vindecare a bolnavilor cu afecțiuni locomotorii" - ne-a declarat dr. ***Dorin Bejan***, șeful Serviciului de ***Bejan***, șeful Serviciului de Reumatologie și Recuperare Locomotorie de la Spitalul universitar "Sfîntul Spiridon" Iași, care a adăugat: ***"Este mai convenabilă tratarea bolnavilor în ambulator, pentru că nu trebuie să asigurăm pacienților nici mîncarea și nici lenjeria de care ar avea nevoie dacă ar fi internați în spital"***. Totuși, problemele cu care se confruntă, de mai multi ani, acest serviciu și, în principal, este vorba de lipsa apei, fac dificilă desfășurarea serviciilor medicale. Astfel faptul că apa se oprește la orele 10,00 și începe să curgă după orele 16,00 obligă personalul medical de la Serviciul de Reumatologie și Recuperare Locomotorie să facă rezerve zilnice de apă. Tratarea bolnavilor se face și în functie de cantitatea de apă oprită. ***"Bolnavii noștri trebuie să beneficieze de băi cu sare sau cu alte substanțe, așa încît oprim apă în cadă și în găleți"*** - ne-a mai declarat dr. Dorin Bejan. Rezervorul de apă al Serviciului de Reumatologie și Recuperare Locomotorie s-a defectat, după cum ne-au spus cadrele medicale de la acest spital, în urmă cu patru ani. Reparația acestui rezervor nu s-a putut realiza pentru că Direcția Sanitară nu a alocat suma de bani necesară. Astfel încît pacientii acestui serviciu, în majoritate bolnavi suferind de reumatism, artrite, sechele post-traumatice, bolnavi neurologici sau vasculari, precum și cei cu afectiuni locomotorii sînt programati la tratament în functie de orarul după care se difuzează apa. Referindu-se la programarea bolnavilor, dr. Dorin Bejan ne-a mai precizat: ***"În acest sezon, avem zilnic, în medie, 100 de pacienți la tratament, iar în timpul verii avem chiar și 300 de pacienți zilnic. Ca să beneficieze toți de tratament, îi comasăm, adică îi îngrămădim pînă la orele 10.00, cînd se oprește apa, sau îi chemăm după orele 16,00".***

Mai mult, aparatele Serviciului de Reumatologie și Recuperare Locomotorie au o vechime de 20-30 de ani, functionează încă datorită contributiei materiale a cadrelor medicale de la această clinică. ***"Din 30 de aparate, 10 sînt stricate. Sînt aparate foarte vechi, foarte bune, dar dacă se strică o piesă nu se mai pot repara, pentru că nu avem bani"*** - ne-a relatat dr. Dorin Bejan. În luna septembrie anul trecut, Serviciul de Reumatologie a fost dotat cu 4 aparate de electroterapie, dar care erau defecte din fabricatie. "Întrebarea este: dăm aceste ***aparate la reparat sau la casat? Să le reparăm, nu avem bani, și cum să dăm la casat 4 aparate abia ieșite din fabricație? Oricum, beneficiul serviciului nostru este că personalul de aici este foarte bine alul de aici este foarte bine instruit și compensează, într-o oarecare măsură, proasta functionare a aparatelor".***

În aceeasi situatie se află și Policlinica nr. 1 Stomatologică, deși, după cum ne-a declarat prof. dr. ***Radu Vataman***, seful Clinicii de Odontologie și Parodontologie: ***"Într-o instituție sanitară în care apa e ca aurul, nu ar trebui să avem astfel de probleme".*** În continuare, prof. dr. Radu Vataman ne-a mai relatat că fiecare cabinet și-a făcut cîte un mic rezervor (apa se oprește aici în găleti, ibrice sau pahare), pentru ca medicii să-și poată asigura igiena personală. ***"Trebuie să ne spălăm pe mîini după fiecare pacient și cel mai grav este faptul că apa se oprește exact în orele cele mai aglomerate din zi"*** - ne-a declarat dr. ***Aurel Moldovan.*** Lipsa apei face ca actul medical să nu se poată desfășura în condiții optime. Aparatele de la Policlinica Stomatologică folosesc apa pentru proiectia în cavități. "Apa trebuie proiectată pentru a mentine sănătatea dintelui. Dacă n-ar fi acel jet de apă care trebuie să răcească suprafata în care lucrăm, acolo s-ar înfierbînta și pulpa dintelui ar suferi îngrozitor. Așa încît, în lipsa apei, o leziune simplă se poate transforma în una complicată" - ne-a mai explicat dr. Radu Vataman, care a adăugat că lipsa apei crește pericolul de răspîndire a gripei și a altor boli. Referitor la acestea, dr. A. Moldovan ne-a declarat: "Virusul HIV moare la 50 grade C. Dacă am avea hipoclorit și apă caldă, pericolul infestării cu HIV ar dispărea. Dar noi nu avem nici apă rece suficientă". Clinica de Odontologie și Parodontologie este o clinică universitară, care deservește toată Moldova. "Gripa se poate oricînd răspîndi în lipsa ape" - ne-a mai declarat dr. Aurel Moldovan.

Referindu-se la posibilitatea ameliorării acestei situații, Ioan Orbu, director comercial al RAJAC, ne-a declarat: "Clădirea în care se află Policlinica nr. 1 Stomatologică și Serviciul de Reumatologie și Recuperare Locomotorie se alimentează cu apa din sursa Timișești. Ar trebui făcut un alt branșament, pentru sursa Prut. Lucrarea aceasta nu poate costa mai mult de un milion lei, dar nimeni nu a venit să se intereseze". **(C.PETRACHE)**

În fotografie, căzile special amenajate unde bolnavii ar trebui să facă tratamente cu băi, dar din care lipseste apa

ELVILA international
UN PRIETEN LA CATARAMĂ
PLATA ÎN RATE
Expoziție
✓ etajul I al magazinului SUPERCOPOU, tel. 032/213415
✓ Calea Galății nr. 14
Informații la telefon 032/112220, 211014
Depozit: Str. Grăniceri nr. 3-9 depozite COMAT
(în spatele Unității de Grăniceri Manta Roșie)
PROGRAM DEPOZIT: zilnic 9.00-17.00, sîmbăta 9.00-13.00

PRODUSE HOBBY
- Prețuri mici -
- MAȘINA DE GĂURIT PP 400
400 W; Ø max. = 10 mm
- MAȘINA DE GĂURIT PPR 500 E
500 W; Ø max. = 13 mm, inversor de sens
- MAȘINA DE GĂURIT PPR 650 E
650 W; Ø max. = 16 mm
- POLIZOR UNGHIULAR MA 1150 EK
600 W; Ø disc = 115 mm
- POLIZOR UNGHIULAR MA 1150 HIT
500 W; Ø disc = 115 mm
- POLIZOR UNGHIULAR MA 1250 EK
700 W; Ø disc = 125 mm
- POLIZOR UNGHIULAR MA 1250 HIT
650 W; Ø disc = 125 mm
ALFA CIVIC
Se poate cumpăra de la magazinul
S.C. ALFA CIVIC S.R.L.
din str. Bradului nr. 3, bloc 907, tr. 5
(lîngă S.C. MOLDAVIA S.R.L.)
unelte ■ scule ■ dispozitive ■ accesorii ■ aparate electrice ■ instalatii ■ adezivi ■ coloranți ■ abrazivi

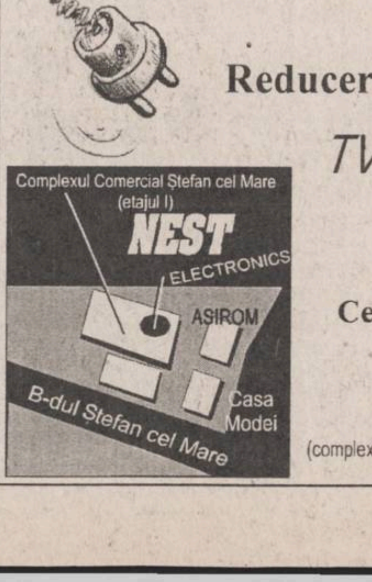
"Dacă aveți o priză, folosiți-o cu folos."
NEST electronics
Complexul Comercial Ștefan cel Mare (etajul I)
NEST ELECTRONICS
ASIROM
Casa Modei
B-dul Ștefan cel Mare
Reduceri de preț la
TV GRUNDIG
diag. 55 teletext
Cel mai mic preț din Iași.
6600 Iași, Cloșca 10
(complexul comercial din Ștefan cel Mare)
tel. 213284

Cunoscutele și delicioasele produse
IFANTIS
se află acum în Iași.
Puteți cumpăra specialitățile din carne de la magazinele
HALA CENTRALĂ
NEST
CENTRAL
Rodex
În curînd, în majoritatea magazinelor din Iași.
Cumpărați azi!

BICONI
VINDE
la cele mai avantajoase prețuri:
• covoare import (Chișinău și Ungheni)
• mochete import Belgia
CADOUL PERFECT PENTRU ORICE APARTAMENT
Tel. 162338
vizavi de poșta Păcurari

MONITORUL FINANCIAR

Cursurile valutare de referință ale Băncii Naționale a României, valabile pentru 19, 20, 21.01.1996:

Valute în cont	*Curs lei*
1 franc elvețian	2200
1 marcă germană	1776
1 franc francez	518
1 liră sterlină	3893
1 dolar SUA	2598
1 ECU	3282

FMOA-SAFI

Valoarea la zi a certificatului de investitor (CI) la Fondul Mutual al Oamenilor de Afaceri (FMOA) - SAFI este, începînd de luni, 15 ianuarie, de 662.800 lei - tip A, 165.700 lei - tip B și 82.850 lei - tip C. Rentabilitatea CI față de săptămîna trecută este de 1,4%, iar față de 1 ianuarie 1995 este de 120%. Activul net al Fondului este de 441.724,1 milioane lei. Numărul CI aflate în circulație este de 5.332.578 echivalent tip C.

Credit Fond

Valoarea la zi a unității de investiție (UI) la Fondul Mutual Credit Fond - administrat de Certinvest - a crescut de la 23.900 lei la 24.150 lei, începînd de luni, 15 ianuarie. Creșterea UI este de 99,6% față de 1 ianuarie 1995 și de 141,5% față de valoarea nominală. Activul net al Fondului este de 19,351 miliarde lei. Numărul de UI aflate în circulație este de 801.297.

FRI

Valoarea la zi a certificatului de investitor la Fondul Român de Investiții, administrat de Creditanstalt Invest România este de 36 700 lei, tipul A, și 109.5000 lei pentru tipul B.

Fondul de Investitii ARDAF

Valoarea la zi a certificatului de investitor la Fondul ARDAF este de 12 900 lei.

Analistii agentiei Reuter afirmă că

România poate deveni noua țintă a investitorilor străini

După ce au fost entuziasmați de Polonia, Ungaria și Republica Cehă, investitorii occidentali urmăresc îndeaproape reformele din două state considerate codașe - România și Bulgaria, comentează REUTER. Ambele state s-au hotărît mai greu să se convertească la capitalism, dar, odată cu începerea programelor de privatizare în masă, creșterea economică puternică din regiune și pacea din fosta Iugoslavie, investitorii își îndreapta fața spre București și Sofia. "Tendința naturală este de a privi spre state care se află în stadiul de dezvoltare parcurs deja de Polonia, Ungaria și Republica Cehă", a declarat Isabel Knight, director financiar pe Europa de Est al firmei londoneze Foreign&Colonial. România, pe locul doi în Europa de Est din punctul de vedere al populației, are aproape 23 de milioane de consumatori dornici să cumpere acum tot ce nu puteau pe vremea cînd plăteau datoriile de 10 miliarde de dolari din vremea lui Ceausescu. Companii cum ar fi Daewoo din Coreea de Sud sau firma anglo-olandeză Unilever au fost nerăbdătoare să satisfacă această nouă cerere de consum, iar investițiile străine au totalizat 1,6 miliarde dolari, din 1989 și pînă acum. În prezent, investitorii încep să fie interesați și de valorile mobiliare, în special în cazul sectorului construcțiilor. "Investitorii sînt cu ochii pe piață, deoarece procesul de privatizare este în curs și va fi finalizat la sfîrșitul lunii martie", a declarat Douglas Polunin, care conduce banca elvețiană Pictet's First Russian Frontiers Investment Trust (FTR.L). Cu toate acestea, alții avertizează față de rezistența României de a permite investitorilor străini repatrierea investițiilor inițiale de capital, fapt care ar scădea interesul acestora. "Unul dintre motivele acestei atitudini este nivelul scăzut al rezervelor valutare, de numai 500 de milioane de dolari și deficitul comercial de 1,5 miliarde de dolari, care va persista și în 1996. Moneda românească s-a depreciat cu 30% în numai două luni, la aproximativ 3000 de lei pentru un dolar, dar în prezent cursul a fost stabilizat. Consumul excesiv afectează și el creșterea, OECD estimînd pentru acest an o creștere economică de 3%, cea mai scăzută din regiune."România este, în principiu, o țară interesantă, dispunînd de o piață uriașă, precum și de vaste resurse naturale, dar problema este că împrumută ca să consume, și nu pentru a investi", a susținut Parvoleta Stereva, analist pentru Europa de Est al ING Barings din Londra.

Cursul de schimb al principalelor valute valabil pentru 19.01.1996

Casele de schimb valutar	Dolar SUA		Marcă germană		Liră sterlină	
	C	V	C	V	C	V
Banca Agricolă (tel. 146117)	2703	2753	1852	1886	4114	4190
Banca Dacia Felix (tel. 145125)	2810	2990	1900	2060	3800	4000
B.R.D. (tel. 211340)	2650	2625	1784	1819	4009	4089
B.R.C.E. (tel. 211738)	2640	2700	1812	1846	4064	4141
Credit Bank (tel. 117591)	2640	3000	1800	2090	4010	4410
Casa de schimb Hygeco (tel. 112035)	3080	3229	2120	2259	-	-
Casa de schimb ACR (tel. 112345)	3020	3100	2020	2100	-	-
BANKCOOP (tel. 211236)	2850	2950	1850	1950	-	-
Casa de schimb Italian (tel. 213123)	3000	3200	2100	2200	-	-
Banca "București" (tel. 212009)	2910	3050	1937	2057	4372	4581

Dobînzile plătite de băncile comerciale persoanelor fizice pentru depozitele la termen în lei

Durata depozitului	Banca Comercială Română	Banca Română pentru Dezvoltare	Banca "Ion Țiriac"	Banca București	Bankcoop	Banc Post	Credit Bank	Banca Agricolă	Banca "Dacia Felix"
1 lună	42%	39%	40%	39%	44%		42%	42%	42%
3 luni	42%	41%	45%	41%	49%	38%	47%	50%	48%
6 luni	43%	42%	42%	38%	47%	40%	48%	45%	43%
9 luni	43%	43%		36%	47%		49%	45%	40%
12 luni	44%	44%	40%	35%	50%	42%	50%	47%	35%
la vedere	18%	15%	20%	16%	21%	18%	18%	17%	18%
suma minimă	100 000 lei	100 000 lei	2 000 000 lei	1 000 000 lei negociabil	200 000 lei	500 000 lei	200 000 lei	500 000 lei	fără limită de sumă

O parte din strada Păun nu este observată de autorități, pentru că nu este electrificată

Neînțelegerile dintre RENEL și Primărie țin în întuneric 23 de familii

"Am copilărit într-o casă din strada Păun și încă mai țin minte vremurile în care se putea circula pe drumul de la călugări (schitul Bucium), pînă sus, la case, cu birja sau trăsura. Era un drum pietruit, iar sus, în deal, era o priveliște de o frumusețe greu de imaginat", ne-a povestit cu nostalgie în glas Elisabeta Taiachin, care a adăugat: "În anul 1960, locuitorii acestor case, printre care și colonelul Rudeanu, căpitanul Grigorescu, maiorul Popescu au fost declarați chiaburi și li s-au luat pămînturile. De atunci, pămîntul a fost lăsat în paragină, iar drumul s-a transformat într-o rîpă care devine periculoasă atunci cînd plouă și care este greu de străbătut iarna, din cauza pantei abrupte și a munților de zăpadă".

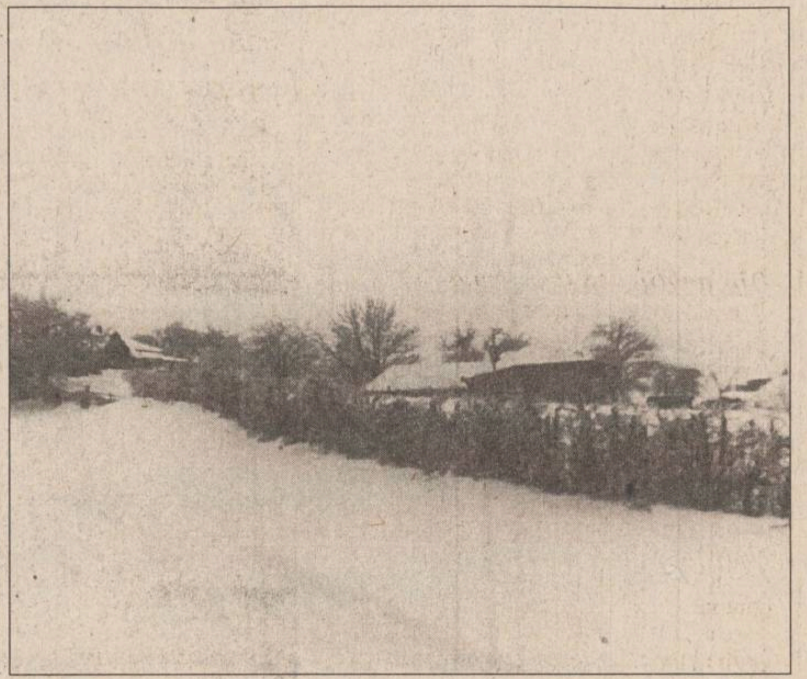

23 de familii care locuiesc la numai 2 km de Iasi nu beneficiaza de curent electric. Pentru electrificarea zonei sînt necesare numai 35 milioane lei

■ *În cea mai mare parte a anului, aceste familii trăiesc izolate de lume*

În 11 case din strada Păun continuă încă să locuiască 23 de familii totalizînd aproximativ 40 de oameni, care își fac lumină cu ajutorul opaițelor și care, în cea mai mare parte a anului, sînt izolați din cauza drumului dificil de parcurs. Lucrările de electrificare se execută de către RENEL, potrivit HG 243/1990, din surse proprii, pe baza solicitărilor scrise ale primăriilor comunale, orășenești sau municipale, care identifică în teritoriul administrat toate situațiile privind necesitatea extinderii rețelei electrice. Referitor la acestea, ing. Ioan Ciutea, director RENEL, ne-a declarat: ***"Pînă în prezent, din anul 1990 și pînă acum, deși în cunoștință de cauză, Primăria municipiului Iași nu s-a pronunțat asupra statutului teritorial al acestor case și nu a solicitat la FRE Iași execuția lucrărilor de extindere a rețelei electrice în zona respectivă"***. În continuare, ing. Ioan Ciutea a mai precizat: ***"După ce Primăria municipiului Iași va solicita oficial acest lucru și va amenaja un drum de acces corespunzător pînă la cele 11 case, FRE va căuta soluții financiare pentru execuția lucrărilor de extindere a rețelei electrice în zona menționată"***. În acest timp, locuitorii caselor din str. Păun numerele 15-23 continuă să trăiască în întuneric și fără frigidere, mașini de spălat, televizoare, fier de călcat sau aparate radio. Mai mult, din cauza drumului neamenajat, copiii pleacă la școală cu două ore înainte de începerea cursurilor.

■ *"Iarna ducem copiii în spate la școală"*

"Iarna ducem copiii în spate pînă la școală", ne-a declarat cu necaz ***Dumitru Loghin***, iar bătrîna ***Elisabeta Taiachin***, proprietară a 5,75 ha de pămînt în această zonă, ne-a relatat: ***"Un reprezentant al firmei ALEX a venit pînă aici, ca să vadă terenul și să-l cumpere. Vara e atît de frumos aici, încît s-ar putea construi un sat de vacanță. Dar firma ALEX mi-a transmis că este dispusă să cumpere pămîntul, dar nu să facă drumul sau să pună lumină"***.

Referindu-se la condițiile în care trăiesc cele 23 de familii din str. Păun 15-23, ***ing. Gheorghe Caba***, șeful Serviciului Investiții al RENEL, ne-a declarat: ***"Știam de situația aceasta, care de altfel a și fost prinsă într-un studiu, dar ca să dau o comandă de proiectare pentru electrificarea acelei zone, îmi trebuie o cerere din partea Primăriei"***. Un km de rețea costă aproximativ 30 milioane lei, iar întreaga lucrare executată pentru acel grup de 11 case ar putea costa 35 milioane lei. Cheltuielile vor fi suportate de RENEL, iar proprietarii gospodăriilor vor trebui să-și asigure instalația interioară (tuburi, prize, întrerupătoare).

■ *Instalația interioară pentru două becuri și o priză costă 300.000 lei*

"O instalație interioară formată din două becuri și o priză costă mai mult de 300.000 lei. Nu știu dacă oamenii aceștia vor avea atîția bani să-și facă instalațiile interioare, așa încît, nu sînt convins că dacă se execută lucrarea de electrificare toate casele se branșează imediat", ne-a mai declarat ing. Gheorghe Caba. De asemenea, conducerea RENEL a explicat că electrificarea în zona Păun se va realiza abia după ce alte două sate (Vama și Pădureni) vor fi electrificate, deși aceste lucrări vor necesita investirea unei sume mari de bani (300 milioane lei). Referitor la starea drumului care duce către acel pîlc de case, ***Radu Onofrei***, șeful Serviciului de Gospodărire Comunală din cadrul Primăriei Iași, ne-a precizat: ***"În toamna trecută am bătătorit pămîntul cu buldozerele, așa încît RENEL ar putea intra să facă lucrările"***. În acest sens, ***Constantin Simirad***, primarul Iașului, a adăugat: ***"RENEL trebuie să-și facă treaba, dar părerea mea este că totul se reduce la lipsa banilor. Oricum, să nu uităm că rețele electrice sînt instalate și în munți, așa încît cred că starea proastă a drumului din acea zonă nu este decît un pretext pentru a se întîrzia demararea lucrărilor"***. **(Cristina PETRACHE)**

Revista pacienților de la Socola va apărea în februarie

■ *în iunie, bolnavii psihic din România vor organiza un congres la care medicii vor avea statut de invitați*

Conducerea Spitalului Universitar de Psihiatrie "Socola" din Iași intenționează ca cel tîrziu în luna februarie să apară primul număr al unei reviste pentru sănătate mintală destinată bolnavilor psihic internați în spital, precum și celor aflați în tratament ambulatoriu la Laboratorul de Sănătate Mintală. După cum a precizat conf. ***dr. Petre Boișteanu***, directorul spitalului, revista va folosi ca model o publicație similară care apare de două luni la Spitalul de Psihiatrie din Cîmpulung Moldovenesc (jud. Suceava). ***"Această revistă va fi destinată pacienților și unele articole sau poezii vor fi scrise chiar de aceștia. Vom selecta cele mai bune lucrări pentru a fi publicate. În cuprinsul revistei vor mai fi publicate articole cu tematică medicală, religioasă, însă și bancuri sau lucrări care să imprime optimism. Ne-am gîndit că acesta ar fi un mijloc bun de terapie, folosit și în alte țări. De două luni se folosește terapia aceasta chiar la noi în țară, în spitalul din Cîmpulung Moldovenesc"***, ne-a spus conf. dr. Petre Boișteanu. După cum a mai precizat acesta, la spitalul ***"Socola s-a revenit asupra psihoterapiei de grup, o metodă folosită pe vremea profesorului Brânzei. Ședințele se fac în amfiteatrul spitalului, care a fost construit de altfel, în acest scop. Săptămînal, bolnavii psihic beneficiază și de spectacole sau alte manifestări. În legătură cu publicația care a apărut deja la spitalul din Cîmpulung Moldovenesc, aceasta reprezintă o premieră națională."*** Dr. Boișteanu a mai semnalat încă o premieră în psihiatria românească. În luna iunie 1996, va avea loc, tot la Cîmpulung Moldovenesc, primul congres național al bolnavilor psihic din România. ***"Vor veni bolnavi din toată țara la lucrările acestui congres și, normal, medicii vor participa în calitate de invitați"***, a precizat directorul spitalului "Socola". **(Silviu LABEȘ)**

LUMEA PE DOS ■ LUMEA PE DOS ■ LUMEA PE DOS

Gheorghe Vlad și Gheorghe Vlad au furat găini din Hîrlău

Ca urmare a unor reclamații privind furturi de păsări, Poliția orașului Hîrlău a reușit, în urmă cu două zile, să prindă și să rețină făptașii. Ei poartă același nume, ***Gheorghe Vlad***, și sînt consăteni, din Pîrcovaci - Hîrlău; unul dintre ei este minor - 17 ani, iar celălalt este în vîrstă de 31 de ani. Din cercetări s-a stabilit că cei doi au pătruns în curțile caselor ***Ruxandei Florea (58 ani)*** și ***Mariei Mateciuc (48 ani)***, de unde au furat mai multe păsări, în valoare de 280.000 lei. Gheorghe Vlad și Gheorghe Vlad sînt anchetați în prezent în stare de arest.

Georgeta Belcescu a fost accidentată în timp ce traversa neregulamentar strada

Luni, 15 ianuarie 1996, orele 17.00, în timp ce traversa strada Păcurari prin loc nepermis, fără să se asigure, ***Georgeta Belcescu (56 ani)***, din Iasi, a fost surprinsă și lovită grav de autoturismul IS-01-ANV, condus de ***Iftiantis Efstathios (25 ani)***, din Grecia, student la UMF Iasi. Victima a fost transportată la Spitalul de urgențe chiar de către șoferul autoturismului implicat în accident.

Amenzi de sezon

Săptămîna trecută, gardienii publici au aplicat amenzi în valoare de 38.590.000 lei, multe dintre acestea fiind sancțiuni date, conform Hotărîrii nr. 97/1994, a Consiliului Municipal Iași, unor administratori sau gestionari de firme care, deși au fost avertizați, au refuzat să curățe zăpada și gheața din fața imobilelor unde își aveau sediul societățile respective.

O bătrînă a fost găsită moartă în locuință

Viorica Duca (66 ani), din Iasi, a sesizat telefonic, luni, 15 ianuarie a.c., Secția I de Poliție că la apartamentul 15, scara A, blocul Q2, din strada Plăieșilor nr. 3 se află decedată ***Mândica Chifor (74 ani)***. Echipajul operativ al poliției a constatat, la fața locului, decesul Mândicăi Chifor și starea avansată de descompunere a cadavrului. Nu sînt suspiciuni de omor. Cauza morții va fi stabilită în urma autopsiei.

Autoturisme introduse în țară cu acte false

În ziua de 12 ianuarie a.c., Parchetul de pe lîngă Judecătoria Iasi a dispus arestarea lui ***Ilie Diaconu (29 ani)***, din Pașcani, acuzat de fals, uz de fals și contrabandă. În perioada iunie 1995-iulie 1995, Ilie Diaconu a introdus în țară, cu acte false, mai multe autoturisme, producînd statului român un prejudiciu în valoare de 10 milioane lei. Învinuitul va fi anchetat în stare de arest, faptele comise de el pedepsindu-se cu închisoare de la 6 luni la 7 ani. **(Valentin ISPIR)**

FPS analizează activitatea managerului de la țesătoria din Țibănești

Conform declaratiilor făcute ieri de ***Toader Berlea***, șeful Direcției Teritoriale Iasi a FPS, în aceste zile urmează să fie analizată activitatea managerului ***Elena Musteață***, de la societatea comercială "Țesătoria de bumbac" S.A. din Țibănești, județul Iași. Concret, există sesizări care solicită verificarea legalității de către F.P.S., a unor vînzări de active de la firma amintită, din cursul ultimilor doi ani. În această perioadă, societatea din Țibănești a fost condusă de managerul Elena Musteață, care în urmă cu două zile a cerut rezilierea contractului de management. Menționăm că, încă din cursul anului 1991, firma din Țibănești se confruntă cu importante probleme financiare, generate de angajarea unor credite bancare ce nu au fost plătite la timp. De fapt, "Țesătoria de bumbac" Țibănești a fost declarată în incapacitate de plată cu peste un an în urmă, iar creditorul, sucursala Băncii Comerciale Române din Negrești-Vaslui, a anunțat deja organizarea de licitații pentru vînzarea unor active din patrimoniul firmei. În legătură cu această situație, Toader Berlea a declarat: ***"În cazul în care managerului Elena Musteață nu i se poate reproșa nimic, vom organiza un concurs de management în termen de 30 de zile de la eliberarea din funcție a actualului administrator al firmei"***. **(A. T.)**

Centrul Cultural Francez din Iași
organizează noi cursuri de
LIMBA FRANCEZĂ
începînd cu 29 ianuarie 1996
✓ pentru debutanți (6 ore/săptămînă)
✓ pentru candidații la examenul de ACCES la DALF
✓ pentru candidații la DALF

Înscrierile vor avea loc la sediul Centrului Cultural Francez, Bd. Copou 26, în perioada 22 - 26 ianuarie, între orele 15,00 - 18,00.

Toți profesorii din echipa pedagogică au beneficiat de o pregătire specială, asigurată de către formatori francezi.

SMC
SURSA MOLDOVEI COMPANY S.R.L.
Piața Unirii nr. 5, tel./fax 032/212050
anunță reluarea înscrierilor pentru:

FRIGIDER
140 l - 465.000 lei
180 l - 560.000 lei
240 l - 660.000 lei
CONGELATOR
120 l - 610.000 lei
160 l - 780.000 lei
210 l - 870.000 lei

Modalitatea de plată:
35% la înscriere
35% la livrare (după 15 zile)
30% la 30 zile de la livrare

Relații la telefon
032/212050; 211808.

CAMERA DE COMERȚ
INDUSTRIE ȘI AGRICULTURĂ IAȘI
PRIN
S.C. CAMSERVICE S.R.L.
organizează
concurs pentru ocuparea postului
de
ȘOFER
Înscrierile se fac pînă la data de
1 februarie 1996,
la sediul S.C. CAMSERVICE S.R.L.,
Bd. Copou nr. 4, et. 4.

Regionala C.F. Iași
organizează
LICITAȚIE PUBLICĂ
pentru închirieri de spații și terenuri în vederea desfășurării de activități comerciale și productive în stațiile CF Iași, Cristești, Pașcani, Belcești

Licitația va fi deschisă cu strigare. Garanția de participare la licitație este de 10% din prețul de pornire al licitației și se va depune la casa Div. Patrimoniu cu cel puțin 10 zile înainte de ținerea licitației.
Licitația va avea loc la data de **22 februarie 1996**, în stația CF Iași. Documentația licitației se poate procura de la Div. Patrimoniu, Regionala C.F. Iași începînd cu data de 1.02.1996.
Informații suplimentare, la tel. **032/112090**, int. 3424.

nou!
Magazinul
MATERNA
Iași, str. Ștefan cel Mare și Sfînt nr. 14
VINDE MĂRFURI CU
PLATA ÎN RATE
Vă oferim un bogat sortiment de produse
◆ ELECTRICE
◆ UZ CASNIC
◆ ELECTRONICE
◆ CONFECȚII
Plata - în 6 rate lunare, cu un avans minim de 30% din valoarea mărfurilor cumpărate și o dobîndă de 5% lunar.

SAFI SA
SOCIETATEA DE ASISTENȚĂ FINANCIARĂ ȘI INVESTIȚII
FINANCIAL SERVICES AND INVESTMENT COMPANY
anunță
ACORDAREA DE FINANȚĂRI
PENTRU PERSOANE JURIDICE
DE CĂTRE
FONDUL MUTUAL
AL OAMENILOR DE AFACERI
Informații la
Centrul Teritorial SAFI pentru zona Moldova
Tel./fax 032/214906

CONSTRUCȚII 1 SA
execută

CONSTRUCȚII CIVILE
CONSTRUCȚII SOCIALE
CONSTRUCȚII AGRICOLE
REPARAȚII,
CONSOLIDĂRI,
RESTAURĂRI
Str. Decebal nr. 1. Tel. 032.23.13.80, fax 032/13.23.09

TV EUROPA NOVA
canal 54
vineri, 19 ianuarie, ora 22:30
NIGHT CLUB
Umor, desene animate, divertisment
Concurs "Eurostar"
0:30 - Film; "Luna 44. Atacul fortăreței"
prod. SUA;
regia: Roland Emmerich;
cu: Micahel Pare, Lisa Eichorn

MONITORUL INTERN

Campanie electorală

Adrian Severin consideră PUNR un partid fascist

Vicepreședintele PD, Adrian Severin, a lansat, ieri, la Cluj, un atac extrem de dur la adresa lui Gheorghe Funar și a PUNR. "Funar este liderul unei formațiuni de extremă dreapta, ce amintește de politica fascistă. Lupta împotriva PUNR este lupta împotriva rămășițelor totalitarismului în România", a declarat Adrian Severin într-o conferință de presă. Vicepreședintele PD a mai apreciat că la Cluj "trebuie căutat un primar sănătos", care să rezolve problemele cetățenilor.

Din neglijenta Primăriei Bucurestiului

Apa de la Izvorul lui Eminescu din parcul Cişmigiu este infestată

Apa de la "Izvorul lui Eminescu" din parcul Cișmigiu nu este potabilă, reiese dintr-un buletin de analiză al Inspectoratului de Poliție Sanitară și Medicină Preventivă București. Apa conține streptococi și coli fecali, iar consumarea ei poate conduce la epidemie hidrică. Această apă provine dintr-un izvor natural, administrat de Primăria Capitalei. Administrația Grădinilor și Parcurilor avertizează permanent, prin afișarea de plăcuțe, că apa nu este potabilă. Marian Vetu, șeful grupei de gardieni publici care asigură paza în Cișmigiu, a declarat că aceste plăcuțe de avertizare dispar în fiecare zi. El a precizat că, deși o patrulă specială îi previne pe cetățeni despre pericolul consumării apei, cei mai mulți continuă să se aprovizioneze de la acest izvor. Potrivit declarațiilor gardienilor publici, sute de bucureșteni vin, zilnic, să se aprovizioneze cu apă pentru băut de la "Izvorul lui Eminescu" din Cișmigiu.

Valoarea unor ofiteri

Colonelul român Constantin Balaban a cîştigat bursa "Manfred Woerner"

Cîștigătorul bursei "Manfred Woerner", finanțată de Ministerul britanic de Externe, este, în 1996, colonelul Constantin Balaban, din cadrul Armatei române, se arată într-un comunicat al Ambasadei Marii Britanii la București. Diploma comemorativă va fi înmînată col. Balaban - care urmează cursurile Colegiului Regal pentru Studii de Apărare din Londra - de către Davis Davis, parlamentar, ministru de stat la Ministerul de Externe, în cadrul unei festivități ce va avea loc în luna februarie. În cadrul acestei burse, cîștigătorului îi sînt oferite fonduri pentru cumpărarea de cărți și participarea la conferințe, seminarii și prelegeri pe teme militare. De asemenea, cîștigătorul va avea întîlniri cu înalte oficialități ale guvernului britanic și va vizita companii britanice. Bursa "Manfred Woerner" a fost înființată de guvernul britanic, în 1994, pentru întărirea angajamentul NATO de a stabili legături strînse cu țările Europei Centrale și de Est și este destinată îmbunătățirii pregătirii militare a cîte unui ofițer sau civil din țările membre ale Parteneriatului pentru Pace.

Reluarea unei idei mai vechi

Preşedintele Ion Iliescu este nemulţumit de mersul privatizării

Președintele Ion Iliescu este nemulțumit de mersul privatizării, de modul în care se desfășoară activitatea de subscriere a cupoanelor nominative, a arătat, ieri, purtătorul de cuvînt prezidențial, ambasadorul Traian Chebeleu. Președintele Iliescu a subliniat în mai multe rînduri că este important și necesar ca membrii Guvernului, funcționarii din administrația centrală, de stat, membrii PDSR, partid care a fost susținătorul și promotorul Legii privatizării în Parlament, să dea exemplul personal necesar și să-și depună cupoanele nominative de privatizare, a precizat Traian Chebeleu. El a relevat faptul că atît problema privatizării, cît și cea a activității BNR sînt în atenția Președinției, Ion Iliescu avînd programate consultări cu factorii implicați în aceste chestiuni, inclusiv cu premierul Nicolae Văcăroiu.

Aflați în grevă

1200 de mineri de la Bălan s-au blocat în subteran

Cei aproximativ 1200 de mineri de la exploatările de cupru Bălan, din județul Harghita, aflați în grevă de miercuri după-amiază, s-au blocat în subteran. Minerii au avertizat că nu vor renunța la această formă de protest pînă cînd nu le vor fi soluționate revendicările. Conform declarației acordate Agenției Mediafax de directorul ***Gheorghe Rancea***, de la Direcția Mine și Geologie a Ministerului Industriilor, greviștii cer o creștere a salariilor cu 80%, pensionarea la 20 de ani de muncă în subteran, fără limită de vîrstă, desprinderea Exploatării Bălan de RA a Cuprului Deva (RAC) și transformarea ei în regie independentă, condiții sociale mai bune și finalizarea lucrărilor la Spitalul din Bălan, obiectiv realizat din fondurile de investiții ale regiei. Pentru rezolvarea conflictului de muncă, miercuri după-amiază, conducerea Federației Sindicatelor miniere a cuprului din România a avut convorbiri cu ministrul Industriilor, ***Dumitru Popescu***, și cu ministrul Finanțelor, ***Florin Georgescu***. În cursul nopții, la Bălan, greviștii au purtat prima rundă de convorbiri cu secretarul de stat ***Ioan Gîf-Deac*** și cu directorul ***Mărgărit Slăvoancă***, din Ministerul Industriilor. Directorul Rancea a precizat că o creștere a salariilor cu 80% presupune o sporire considerabilă a productivității muncii, conform Ordonanței guvernamentale 1/1995, care corelează creșterea salariilor cu cea a creșterii productivității. Referindu-se la vîrsta de pensionare, Rancea a afirmat că aplicarea unui Decret Lege din 1990, potrivit căruia minerii se puteau pensiona la minimum 45 de ani și 20 de ani de muncă în subteran, a provocat deja pierderea unui număr considerabil de muncitori calificați. Directorul a adăugat că desprinderea Exploatării Bălan de RA a Cuprului se încadrează în strategia de descentralizare, dar este o problemă de perspectivă. Rancea a dat dreptate minerilor în privința revendicărilor sociale și de asistență socială, însă a invocat lipsa fondurilor. El a spus că activitatea RAC a fost subvenționată, în 1995, în proporție de numai 68-70%. De asemenea, în exploatările de cupru, zăcămintele sînt sărace, tehnologiile și utilajele sînt învechite, iar prețurile interne sînt sub cele ale Bursei londoneze a metalelor.

Opoziția apără Consiliul de Administrație al BNR

■ *PD și PAC consideră că decizia PDSR este absurdă*

PD se opune schimbării Consiliului de Administrație al Băncii Naționale, a declarat, ieri, ***Victor Babiuc***, vicepreședinte executiv al partidului. De asemenea, această formațiune politică nu este de acord nici cu ideea ca din Consiliul de Administrație al BNR să facă parte parlamentari, pentru că acest lucru ar face ca deciziile financiare să fie afectate de jocurile politice. În cazul în care în cadrul Comisiilor parlamentare de buget-finanțe i se va propune să desemneze candidați pentru Consiliul de Administrație al BNR, Partidul Democrat va refuza să facă o asemenea nominalizare, a precizat Babiuc. Motivul principal al acestui refuz ar fi că BNR este, prin lege, numai sub control parlamentar, iar în cazul în care senatori și deputați ar ajunge în Consiliul de Administrație al Băncii, ar însemna că acesta se va afla sub conducerea Parlamentului. Vicepreședintelui executiv PD i se pare "ridicolă" formula aleasă de PDSR de a schimba conducerea BNR prin intermediul comisiilor parlamentare. ***"Dacă PDSR este nemulțumit de Banca Națională, nu are decît să ceară schimbarea conducerii direct prin parlamentarii pe care îi are"***, a spus Victor Babiuc. El a opinat că, de fapt, intenția PDSR este de a găsi "un țap ispășitor" pentru politica economică dezastruoasă a guvernului. ***"Cei de la PDSR uită de rezultatele pe care le-a obținut BNR în ultimii 2-3 ani, cînd a promovat un anumit tip de politică monetară, care a creat o macrostabilitate economică"***, a apreciat Babiuc.

Vicepreședintele PD consideră că ***"atît încercarea de a schimba conducerea Băncii Naționale, cît și preconizata remaniere guvernamentală sînt numai încercări de a păcăli electoratul"***. PAC respinge, de asemenea, decizia Delegației Permanente a PDSR privind înlocuirea unor membri ai Consiliului de Administrație al Băncii Naționale a României. Președintele PAC, ***Nicolae Manolescu***, a caracterizat, ieri, decizia PDSR drept ***"o mică panică propagandistică"***, menită să ascundă politica greșită a Guvernului, care are drept rezultat un nou proces de depreciere a monedei naționale. Manolescu a spus că premierul ***Nicolae Văcăroiu***, ministrul Finanțelor, ***Florin Georgescu*** și liderii PDSR sînt aceiași care susținuseră corectitudinea politicii monetare, în cadrul dezbaterii din Senat, de la sfîrșitul anului trecut, în legătură cu căderea leului.

Delegația Permanentă a PDSR a hotărît, marți, revocarea unor membri din actualul Consiliu de Administrație al BNR, considerați vinovați pentru întîrzierea plății unor salarii și pensii, la sfîrșitul anului 1995.

Max van der Stoel a apreciat că Legea românească a Învățămîntului respectă normele internaționale

■ *această declarație a fost făcută în pofida contestațiilor făcute de UDMR*

Înaltul Comisar OSCE pentru Minorități, ***Max van der Stoel***, a apreciat, ieri, după întîlnirea sa cu șeful diplomației române, ***Teodor Meleșcanu***, că Legea Învățămîntului respectă criteriile internaționale privind drepturile minorităților și permite minorității maghiare din România să-și păstreze identitatea spirituală. Concluziile demnitarului OSCE au survenit la capătul vizitei sale de cinci zile în România. Pe agenda sa, Max van der Stoel a avut atît o serie de contacte cu reprezentanți ai autorităților de la București, cît și cu autoritățile locale și lideri ai minorităților din județele Brașov și Covasna. Apreciind că textul legii este în conformitate cu normele internaționale în materie, Max van der Stoel și-a exprimat speranța că derularea ulterioară a evenimentelor nu va duce la abdicarea de la standardele consacrate de actuala formă. ***"Sigur că fiecare lege este perfectibilă"***, a adăugat van der Stoel. Meleșcanu și demnitarul OSCE au convenit că atîta timp cît această lege este bună, următorul pas, firesc, ar fi depășirea stadiul ***"dezbaterilor filozofice, dar sterile"*** și urmărirea aplicării efective a prevederilor acestei legi. Max van der Stoel a adăugat că a înaintat părții române o serie de sugestii privind modul de aplicare a acestei legi, dar, atît el, cît și Meleșcanu, au evitat să le divulge. Ministrul român de Externe a precizat că va prezenta aceste sugestii ministrului Învățămîntului, ***Liviu Maior***.

La ședința de astăzi a Biroului Executiv Central

PDSR va decide cine este înlocuitorul ministrului Petru Crișan

Biroul Executiv Central al PDSR va decide, astăzi, cine va fi noul ministru al Comerțului, după demisia fostului ministru, *Petru Crișan*. Conform declarațiilor senatorului și vicepreședintelui PDSR, ***Ion Solcanu***, există posibilitatea ca și actualii titulari ai unor portofolii să fie înlocuiți.

"Domnul prim-ministru a lansat ipoteza posibilității de a fi luate în discuție și titulaturile altor portofolii, fără a cunoaște care sînt acestea" - a subliniat senatorul Ion Solcanu. Deoarece mass-media a prezentat și ministerele unde este posibil să fie efectuate noi numiri, vicepreședintele PDSR a ținut să precizeze: ***"Personal, nu văd nici un motiv să fie schimbați miniștrii Mediului și de Interne"***. Fără a prezenta detalii, senatorul Ion Solcanu a considerat necesară, totuși, schimbarea echipei guvernamentale. ***"În opinia mea, ar putea intra în discuție și alte ministere"*** - a adăugat vicepreședintele PDSR.

"Pregătirea alegerilor locale din anul 1996" reprezintă un alt punct de pe agenda de lucru a BEC al PDSR. ***"Noi considerăm că PDSR poate merge în alegerile locale fără alianțe electorale"*** - a declarat senatorul Ion Solcanu. Însă, a menționat vicepreședintele PDSR, există și posibilitatea ca organizațiile județene PDSR să aibă libertatea de a încheia alianțe electorale în special cu formațiuni politice de stînga. Aceasta, cu următoarea condiție: ***"Noi propunem candidatul pentru postul de primar, iar ei - candidatul pentru postul de viceprimar"*** - a adăugat senatorul Ion Solcanu.

La discutarea acestui punct al agendei de lucru, BEC va vota și propunerea Delegației Permanente privind numirea secretarului general al guvernului, ***Viorel Hrebenciuc***, în funcția de director de campanie electorală a PDSR.

Ion Solcanu consideră că PDSR poate merge singur la alegerile locale

De asemenea, în cadrul BEC al PDSR, prim-ministrul ***Nicolae Văcăroiu*** va prezenta Programul privind obiectivele prioritare, acțiunile și măsurile stabilite de guvern pentru trimestrul I al acestui an; ministrul de Externe, ***Teodor Meleșcanu***, va prezenta ***"Raportul privind politica externă a României în anul 1996"***; ***Ghiorghi Prisăcaru***, șeful Departamentului pentru Integrare Europeană din cadrul Ministerului român al Afacerilor Externe, va prezenta ***"Raportul privind politica de integrare europeană a României"***. **(Monica TOMA)**

Respingînd propunerea PSM

Președintele nu-i poate grația "în grup" pe foștii membri CPEx

Președintele ***Ion Iliescu*** nu poate da curs solicitării recent formulate de către PSM, de a grația șase foști membri ai CPEx, deoarece ea vizează o grațiere colectivă și, conform Constituției, președintele României nu poate acorda decît grațieri individuale, a declarat, ieri, Agenției Mediafax, purtătorul de cuvînt prezidențial, ambasadorul ***Traian Chebeleu***. În cadrul conferinței de presă de luni a PSM, conducerea formațiunii a anunțat că intenționează să ceară președintelui Iliescu grațierea, cu prilejul Zilei Unirii, a ultimilor șase membri CPEx care se mai află în închisoare: ***Dumitru Popescu, Lina Ciobanu, Gheorghe Pană, Niculae Constantin, Nicolae Olteanu*** și ***Gheorghe Oprea***. Traian Chebeleu a reamintit faptul că nu este prima dată cînd Președinției i se adresează astfel de solicitări. El a precizat că, încă de la primele astfel de cereri, președintele Ion Iliescu a recomandat inițiatorilor să întreprindă măsurile necesare în Parlament, acesta fiind instituția abilitată să răspundă cererilor de grațiere colectivă.

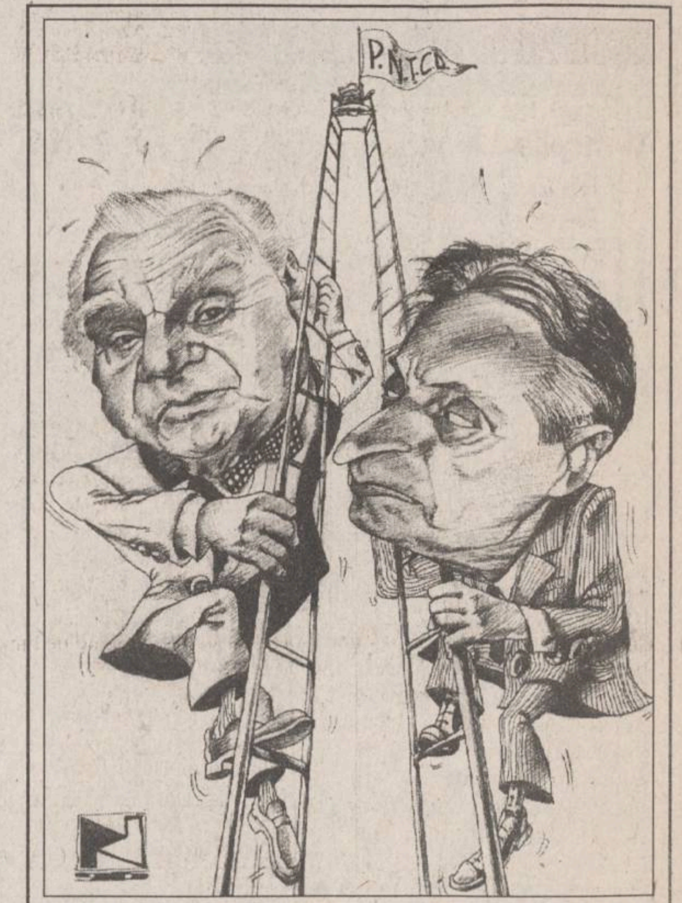

PNȚCD înainte de congres

Azi începe lupta dintre Diaconescu și Rațiu

La sediul central al PNȚCD, ziua de ieri poate fi caracterizată ca una vulcanică. Majoritatea delegaților s-au prezentat pentru a-și ridica acreditările, pentru a se caza etc. Numărul total de delegați la congres se ridică la 755, la care se adaugă numeroși invitați de peste hotare. S-a înregistrat, pînă la ora 18,00, un record absolut în ceea ce privește participarea mass-mediei. În jur de 300 de ziariști se acreditaseră, dar s-ar putea ca astăzi, înainte de începerea lucrărilor, numărul reprezentanților presei să crească. Numai din provincie au sosit jurnaliști de la 70 de publicații, 30 de posturi de radio și 16 posturi TV. Toate agențiile de presă străine și-au acreditat corespondenții, iar 15 ambasade și-au trimis atașații de presă.

Lucrările primei zile vor demara în jurul orelor 9,30-10,00 cu un cuvînt de deschidere, urmat de cuvîntarea președintelui ad-interim, ***Ion Diaconescu***. În jurul orei 10,30 vor veni la tribună invitați, care vor rosti saluturile partidelor și formațiunilor pe care le reprezintă, după care se va da citire Raportului politic și a Raportului parlamentar. Înainte de pauza de prînz, participanții la Congres, vor asista la dezvelirea bustului lui ***Corneliu Coposu***, din str. Batiștei.

Evenimentul cel mai notabil al primei zile a congresului îl constituie alegerea președintelui partidului. La vot vor participa toți cei 755 de delegați acreditați.

Am încercat să obținem o declarație de ultimă oră din partea lui Ion Diaconescu, dar "amabilitatea" fără margini a secretarei ne-a privat de această uzanță de protocol. **(Lucian GHEORGHIU)**

În exclusivitate pentru MONITORUL

"S-a investit mult în generația tînără din Ministerul de Externe"

■ ***interviu cu Mircea Geoană, noul ambasador al României la Washington***

- Sînteți, în momentul de față, cel mai tînăr ambasador al României?

- Da, sînt cel mai tînăr.

- Cum vă explicați decizia autorităților din România, de a numi cel mai tînăr ambasador, în cel mai dificil și mai important post diplomatic?

- Evident că în viață există o mare doză de conjunctural. Și în cazul meu conjuncturalul o contat destul de mult. Dar, pe de altă parte, este vorba de un semnal pe care încercăm să-l transmitem, nu neapărat de întinerire, cît de schimbare de mentalitate și de mod de abordare a problemelor. Nu vreau să trec sub tăcere o dimensiune importantă care cred că a contribuit mult la desemnarea mea. Este această relație, spun eu, bună și foarte amicală cu presa din țară și străină, acreditată în România. Cred că această

capacitate și dimensiune profesională de a putea comunica cu oamenii, de a putea să transmiți, de o manieră, zic eu, credibilă, unele semnale a contribuit mult la desemnarea mea ca ambasador în SUA. Și, nu în ultimul rînd, cred că este vorba de un lucru, poate firesc în Ministerul de Externe, care, din 1990 începînd, a atras și continuă să atragă mulți tineri. S-a investit mult în generația tînără în Ministerul de Externe și iată că dividendele încep să se arate. Și sper să fie un semnal bun și pentru alți tineri din România. **(Pavel LUCESCU)**

TV EUROPA NOVA
Departamentul Marketing

angajează

2 agenți de vînzări

Pentru amănunte, urmăriți programele
RTV Europa Nova.

societate comercială
PAMBAC S.A.
Strada Calea Moinești nr. 14 BACĂU
Fax/Tel: 034/17.66.80 sau 11.74.09

Achiziționează griu de panificație de la producători agricoli, asociații familiale sau personale particulare.
Prețul negociabil.
Se asigură transportul.
Plata se va face imediat după recepția cantitativă - calitativă a grîului.

Elevi, studenți

NORD-EST MAGAZIN caută studenți și elevi pentru reprezentare în cămine și licee.

Persoanele interesate se vor prezenta la sediul revistei (str. Smîrdan nr. 5, camera 213), între orele 9^{00}-16^{00}.

Avantaje deosebite.
legitimații, premii, echipamente, gratuități

VENIȚI ACUM !

EuroBIT s.r.l. Iași

CALCULATOARE
IMPRIMANTE
PROGRAME CONTABILITATE

Consultați oferta noastră!

STR. A. PANU 36, BL. 1 B
TEL. 214010/211494
TEL./FAX: 211494

EDITORIAL

Moștenirea lui Corneliu Coposu

Dorin POPA

Astăzi, la București, debutează Congresul PNȚ-CD, congres care ar fi trebuit să aibă loc în luna noiembrie 1995, dar, datorită bolii și apoi decesului domnului Coposu, a fost amînat. PNȚ-CD, fiind cel mai important partid din CDR, a polarizat, cu acest prilej, atenția unei mari părți a opiniei publice. După ce s-au făcut destule supoziții, în ultima vreme, privitoare la o eventuală scindare a acestui partid politic, în urma dispariției fizice a liderului său necontestat, se pare că apele s-au liniștit. Lupta pentru ocuparea scaunului domnului Coposu, deși trîmbițată de mulți, după toate probabilitățile, nu va avea loc. În privința președinției PNȚ-CD, lucrurile sînt destul de limpezi, chiar dacă la congres s-au prezentat două candidaturi: Ion Diaconescu și Ion Rațiu. În privința lui Ion Rațiu și a multelor sale candidaturi a început să se spună cam așa: "Candidare humanum est, perseverare diabolicum". Și asta mai ales datorită faptului că dl Rațiu își dorește, din nou, să candideze la președinția României în alegerile din acest an, declarînd că are mai multe șanse decît Emil Constantinescu.

În replică, Emil Constantinescu, într-un interviu acordat zilele acestea, îi aduce osanale destul de umflate lui Ion Diaconescu, oponentul lui Ion Rațiu la șefia PNȚ-CD. E adevărat, dl Diaconescu este un om onest, cumpătat, care a făcut, ca și Corneliu Coposu, 17 ani de închisoare politică, dar... Apoi, în ultimii doi ani, efectiv, Ion Diaconescu a condus PNȚ-CD, dl Coposu suportînd multă vreme tratamente în străinătate. Însă atitudinea lui Ion Rațiu este stimabilă și, pînă la un punct, extrem de simpatică. Dl Rațiu, ca un adevărat democrat, și-a depus liniștit candidatura la președinția partidului său. Ce i se poate reproșa? Ba chiar, prin candidatura sa, a salvat imaginea partidului, ferindu-l de un monolitism pe care românii nu-l agreează. Numai Ceaușescu nu avea contracandidați. Astfel, participanții la congres vor avea posibilitatea, cel puțin formal, de a alege. Ion Diaconescu va fi ales președinte al PNȚ-CD cu o majoritate zdrobitoare de voturi. Generația mai tînără din partid este hotărîtă să nu înceapă acum lupta pentru șefie. Ei au înțeles că moștenirea domnului Coposu poate fi strivitoare pentru ei deocamdată, iar soluția alegerii lui Ion Diaconescu li s-a părut salvatoare. Pînă la un punct, acest calcul pare a fi destul de bun, pentru că ferește partidul de lupte la vîrf și nu dă posibilitatea opiniei publice de a asista la dispute stînjenitoare. Ion Diaconescu este, oarecum, o soluție de compromis, o soluție salutară, pe moment, dar care, s-ar putea dovedi în viitor, mai ales în eventualitatea participării la guvernare, stînjenitoare. Orice s-ar spune, Ion Diaconescu este departe de anvergura politică a d-lui Coposu. În schimb, lupta va fi destul de dură pentru ocuparea posturilor de vicepreședinți și de membri ai BCCC al PNȚ-CD. Liderii partidului - chiar și în emisiunile TV în care au apărut împreună - s-au înțepat reciproc destul de vizibil. De exemplu, senatorul Radu Vasile - purtător de cuvînt - pare a fi "la cuțite" cu deputatul Mircea Ciumara. Deși prezent mereu în ultimii ani în staff-ul partidului, Mircea Ciumara s-ar putea să nu fie ales printre cei 9 (nouă) viitori vicepreședinți. Deputatul de Iași, Vasile Lupu, pare a-și fi cîștigat un loc de vicepreședinte. Presa scrisă, radioul și televiziunea sînt în aceste zile cu ochii pe Congresul PNȚ-CD, congres care va fixa în ochii opiniei publice imaginea acestui partid pînă la alegeri. Poate că, în aceste zile, PNȚ-CD va arăta electoratului dacă este capabil să guverneze sau este sortit opoziției perpetue. În lunga sa istorie, acest partid nu a reușit să guverneze decît vreme de 5 (cinci) ani! ■

CAFEAUA DE DIMINEAȚĂ

"Să ne judece domnul Eminescu!"

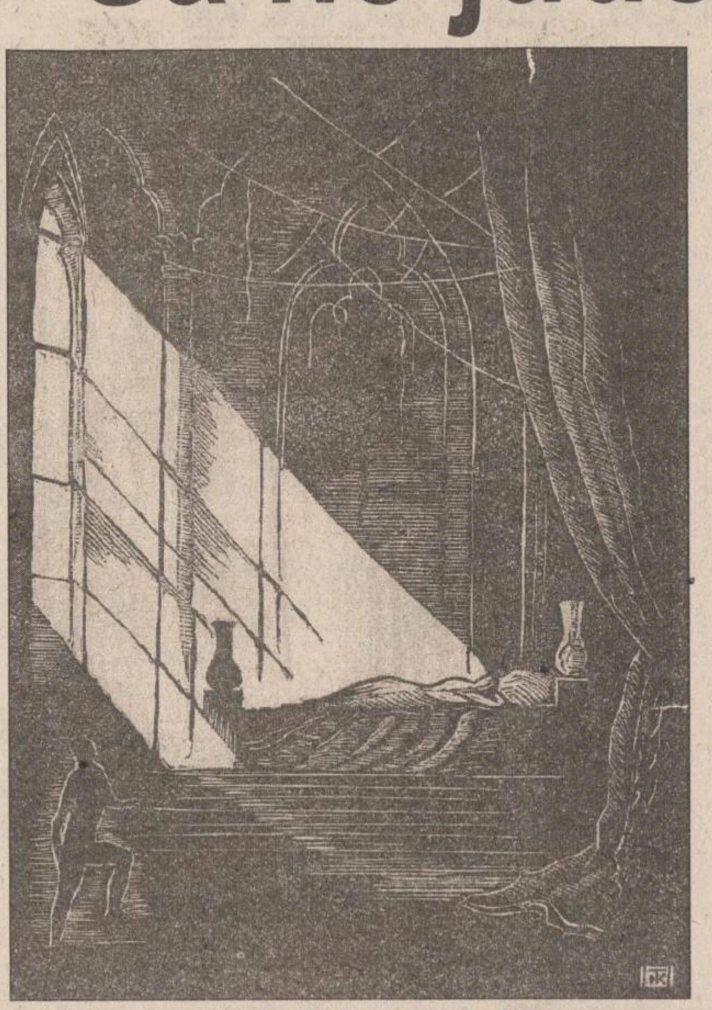

Th. Kiriakoff - Ilustrație la *Călin*

Aurel LEON

Țara a numărat doar 146 de ani de la nașterea lui Eminescu și lucrurile se întîmplă taman așa cum a prezis el:

"Iar deasupra tuturora va vorbi vre-un mititel,
Nu slăvindu-te pe tine... lustruindu-se pe el,
Sub a numelui tău umbră. Iată tot ce te așteaptă,
Ba să vezi... posteritatea este încă și mai dreaptă,
Neputînd să te ajungă, crezi c-ar vrea să te admire?
Ei vor aplauda desigur biografia ta subțire
Care s-o-ncerca s-arate că n-ai fost vr-un lucru mare,
Că ai fost om cum sînt și dînșii... Măgulit e fiecare
Că n-ai fost mai mult ca dînsul."

Și aceasta în a treia generație de la Eminescu, după socoteala lui Geo Bogza că secolul nu pășește peste trei generații. O generație e de 50 de ani.

Citesc în ediția de Bacău a "Monitorului" un titlu: "Zilele Mihai Eminescu s-au dovedit un pretext electoral pentru PUNR și PDSR. Petrecerea de «adio» a durat mai mult decît manifestarea", și cobor din lumea inefabilului eminescian în:

"Poți zidi o lume-ntreagă, poți s-o sfărîmi... orice-ai spune.
Peste toate o "lopată de țărînă se depune".

Simt ceva leșietic în gură. Ca să dispară, deschid cartea lui Florin Mugur și citesc:

" În vizită la Geo Bogza": "«Nu ieșiți cu mine?» «Nu sînt pregătit. Ieri am făcut o plimbare pînă la El, în grădina Ateneului!» Mă gîndesc: oare, de aici, din locuința lui de pe Știrbei Vodă - colț cu Calea Victoriei, se vede frumoasa statuie, cu florile pe care, în fiecare 15 ianuarie al fiecărui an, i le așează la poale Geo Bogza? Marele poet Geo Bogza și idolul său, Eminescu cel Tînăr, Domnitorul... "

Și iar mi-arunc ochii pe ziar: "Începute cu stîngul, zilele «Mihai Eminescu» au continuat, oscilînd între un festival lăbărțat și pelteaua electorală a organizatorilor și invitaților. Numele «Vetrei Românești» i-a făcut concurență serioasă lui Eminescu, în ceea ce privește elogiile."

Chiar Cotrocenii au dat tonul, președintele rostind cuvîntul său către corpul diplomatic, expunere preluată de către toate lungimile de undă. Parcă trăim în două lumi.

În prima, apare președintele Snegur, mare și gras, păzit de cei mai dotați gardieni, în a doua poetul Grigore Vieru, slab și străveziu, în prezidiu la Suceava, păzit doar de cuvînt; în prima apare Oliviu Gherman călare pe avion să vadă piramidele, buhăit și răgușit de atîtea întrevederi parlamentare, în a doua actorul Ion Caramitru alergînd să nu piardă spectacolul de la Chicago, dedicat lui Eminescu, pentru românii din America; Ion Caramitru a sărit peste ocean în serviciul lui Eminescu și nu pe banii statului, ca Mircea Coșea și însoțitorii lui, care umblă lela prin America, de frunza frăsinelului, cu diurna în dolari.

La radio se transmite cîntecul regretaților Doina și Aldea-Teodorovici: "Să ne judece domnul Eminescu". Să ne judece!

În timp ce prima categorie a comis acea "rușine de la Roma", Zoe Dumitrescu-Bușulenga, directoarea Școlii Române din Roma, ne previne:

"Cu viziunea lui asupra trecutului eroic al românilor, asupra acelui Ev Mediu în care toate puterile minții, sufletelor, faptei îi păreau puse în slujba neamului, și lupta, și jertfa erau acceptate cu simplitate pentru aceeași cauză supremă, cronicarul necruțător al prezentului reclama, cu o exigență absolută, pentru vremea lui, aceleași virtuți severe, același spirit de sacrificiu al înaintașilor. Judecînd starea poporului român intrat pe calea istoriei sale moderne, cu o primă unire realizată, cu independența cîștigată printr-un război drept dar greu. Eminescu vedea clar, și din iubire, și cu deplină obiectivitate, nefericirea acelora pe care el îi cuprindea în «clasele pozitive», despărțite printr-o prăpastie de burghezia înstrăinată și parazitară, neproductivă și neaderînd la valorile naționale. Viața politică, instituțiile, politicianismul nefast, toate efectele nagative ale dezvoltării capitalismului îi păreau a apăsa asupra umerilor și așa covîrșiți de apăsare ai țăranilor și muncitorilor. Înregistrînd aspectele nagative ale lumii lui, îngrozindu-se de suferința unora și de indiferența altora care, în disprețul tradițiilor, al temeliilor greu cîștigate ale statului, încercau un joc politic periculos pentru popor și interesat pentru ei, cronicarul striga cu durere, nevoia de schimbare, de asanare a vieții publice, de adevăr în toate."

În patrimoniul Muzeului Literaturii Române din București se află, în manuscris, cuvîntul fruntașului liberal, nepot al lui Brătianu, poetul Ion Pillat, la comemorarea poetului la 15 ianuarie 1936, deci acum 60 de ani:

"Fiecare epocă și-a închipuit un alt Eminescu și a pus în valoare o altă latură a operei lui și a personalității sale uriașe, precum fiecare generație a înțeles și a prețuit poezia noastră populară. Și era firesc să fie așa, căci Eminescu și poezie populară sînt cele două mari fenomene ale liricii românești, care o depășesc și o fecundează totodată".

Vezi că Ion Pillat era politician dar și poet! ■

POLIGON

Tichia lui Solcanu

Dorin SPINEANU

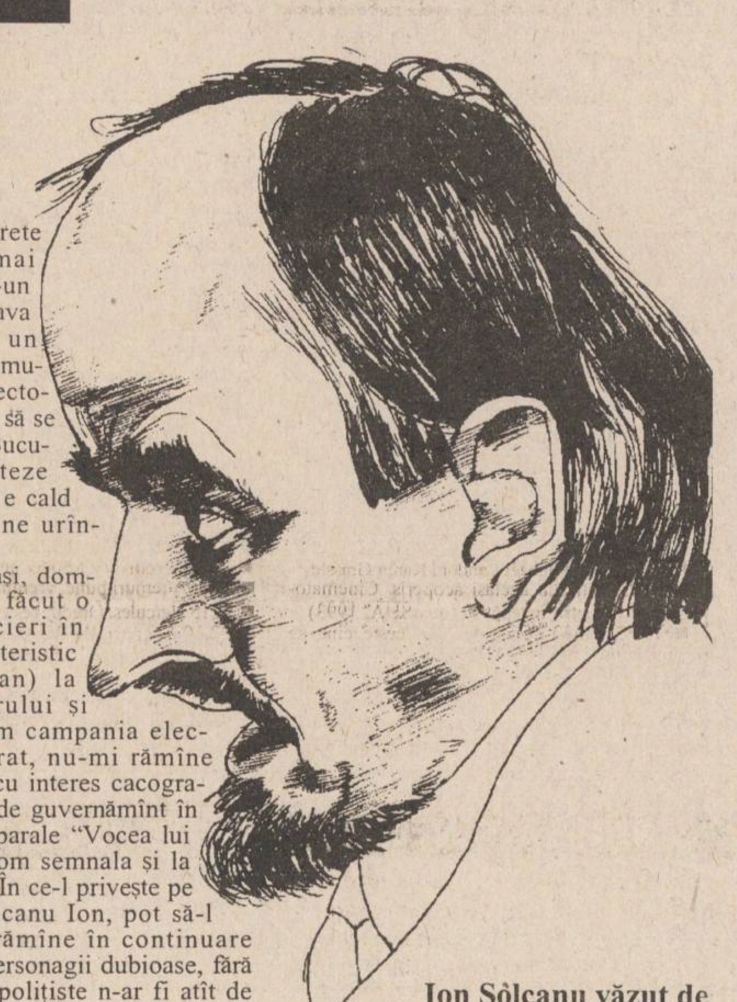

Ion Solcanu văzut de Narcis Purcariu

Declarațiile din ultima vreme ale domnului Solcanu, din ce în ce mai agresive, suficiente și înconjurate de un ușor halou exhalant, au reușit să enerveze destulă lume, dumnealui fiind pomenit de bine doar în legătură cu originile și atunci doar în condițiile în care ar rămîne acolo pentru totdeauna.

L-am întîlnit pe pomenitul nu demult, pe stradă și, cum ne cunoșteam oarecum (mi-a servit chiar de model pentru un personaj de roman, personaj pe care l-am ucis în final), am înclinat capul în direcția domniei sale. Am rămas cu gîtul strîmb. Importantul personaj părea gravid, pășea falnic cu burta înainte, cu barbișonul fluturînd, cu ochii tulburi ca după o beție. Insul a crezut că intrînd în parlament, frecînd menta pe culoarele Cotrocenilor, frecventîndu-l în genunchi pe Iliescu, s-a și înnobilat. Nimic nou, domnia sa procedează la fel ca Păunescu pe vremuri: clientul Ignatului intra la Ceaușescu, stătea douăzeci de minute acolo și cînd ieșea spunea ce-i trecea prin cap, era purtător de mesagiu prezidențial, ceaușesc și cine ar fi îndrăznit să se ducă la nebun și să-l întrebe dacă e adevărat ce a grăit poetul?

Clientul de acum al rubricii mele crede că poate afirma, apoftegmatic (fuguța la dicționar, domnu' senator!), orice-i trece prin minte, despre oricine, înalta demnitate cu care (eufonie, ai auzit de asta?) a fost investit de mai marii săi (că doar n-or fi și-ai noștri) îl protejează, funcționează ca mult lăudata și rîvnita imunitate parlamentară.

Cinstit să fiu, nu dau o sută de senatori pe un singur om inteligent și poate de aceea printre prietenii mei nu se numără prea multe fețe dregătorești... În PDSR ai parte doar de obedienți, foști securiști cu mutre patibulare, activiști ai rahatului ideologic pe care-l cară după ei, dar soiul ăsta de bălegar nu îngrașă, nu aduce noroc, doar pîrjolește pămîntul.

Cei doi-trei șmecherași de acolo conduc un partid văzut ca o masă amorfă, *șeful* n-are nevoie de personalități puternice, membrii pedesereului umblă năuci, loviți de nulitate, vai de capul nostru... Abia cînd vin "în teritoriu" capătă ceva glas domnii parlamentatori... Mai trîntesc cîte-un prefect cu capul de perete (Tărăcilă), mai răcnesc la cîte-un prefect de mucava (Gâlea), mai un chiolhan, mai o mutare pe la inspectorate și gata! Pot să se ducă înapoi la București, să raporteze că-n "teritoriu" e cald și bine, așa bine urîndu-le și noi lor.

Recent, la Iași, domnul Solcanu a făcut o serie de aprecieri în stilul său caracteristic (adică grosolan) la adresa primarului și PAC-ului. Cum campania electorală a demarat, nu-mi rămîne decît să aștept cu interes cacografiile partidului de guvernămînt în ziarul de două parale "Vocea lui Văcăroiu". Le-om semnala și la lume le-om da. În ce-l privește pe dl. senator Solcanu Ion, pot să-l asigur că-mi rămîne în continuare model pentru personagii dubioase, fără de care cărțile polițiste n-ar fi atît de căutate...

La revedere. ■

UNGHIUL DE TRAGERE

Binele partidului

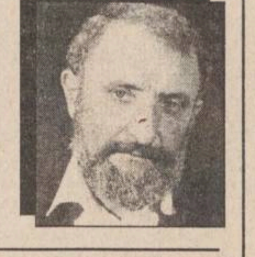

Val CONDURACHE

Ca unul care a simțit pe pielea lui efectele unui complot orchestrat din culise de către PDSR și pus în scenă la Prefectură, știu că opinia publică, odată intoxicată, își revine cu greu la sentimente mai bune. Există în fiecare om o doză de naivitate, de bună credință și de meschinărie. Calomnia se adresează, deopotrivă, naivității și bunei credințe (la urma urmelor, își spune unul care nu a pățit-o niciodată, ceva tot trebuie să fie adevărat din cîte se spun, nimeni nu se ia de cineva din senin), dar și meschinăriei (omul comun e înclinat să se bucure cînd o persoană publică e coborîtă în grad; există o bucurie a decăderii, care vine din nevoia colectivă de-a micșora distanțele pe care funcțiile, distincțiile, onorurile sau gloria le creează). Calomnia nu este doar crezută, ea este, aș zice, așteptată, dorită, deși nemărturisit, de cea mai mare parte din oameni. Mai greu se propagă o imagine pozitivă despre un om ("Ce mai vrea și ăsta? Are talent, dar nu e mare lucru de capul lui, l-am văzut cum scuipă pe stradă"), decît reversul ei ("Ia te uită la ăsta cum se cocoțase. Cînd colo, e mai păcătos decît mine"). Cei care nu sînt pregătiți să se lupte își iau o revanșă secretă cînd un luptător este văzut în genunchi.

Calomnia e doar secreția unei mășinării subterane, care se pornește cu mult înainte ca primele semne să fie percepute de opinia publică. Intoxicarea se face încet, cu răbdare și cu perseverență, astfel încît, în momentul declanșării atacului direct, moralitatea reziduală din fiecare să nu fie luată prin surprindere, iar cînd verdictul cade nu se mai scandalizează nimeni. Acuzațiile care mi s-au adus în conferința de presă ținută la Prefectură, cu două săptămîni înainte de a fi destituit, erau, absolut toate, absurde. Am organizat la rîndul meu o conferință de presă, în teatru, și am demontat, cu documente, toate punctele incriminate. Firesc ar fi fost să fiu și eu invitat la Prefectură, dar firescul nu face parte din aria unui complot. Presa, televiziunea au venit și la conferința organizată de mine, dar de astă dată consemnările au fost sumare. Ce nu au știut pedeseriștii, e faptul că eu nu m-am agățat de funcție, ci am acceptat, demonstrativ, să fiu cobai într-o experiență ale cărei rezultate erau dinainte cunoscute. Colegii de la "Monitorul" știau, încă din octombrie 1993, intențiile mele. Planurile PDSR erau atît de transparente încît nu era greu să întrevezi și pasul următor. Am spus-o deschis, într-o discuție amicală: vreau să se citească de toată lumea faptul că PDSR se dezinteresează de competență. Ei vor să pună mîna pe toate instituțiile publice și nu pentru că ar avea o alternativă la oamenii opoziției, ci doar ca să le călărească și ca să-și satisfacă clientela politică.

Am aflat cu stupoare că un articol răuvoitor, plin de venin, la adresa primarului Constantin Simirad - apărut într-un ziar pe care nu-l citesc decît parlamentarii PDSR, "Vocea României" - a fost recules pe calculator, imprimat în cîteva mii de exemplare și introdus în căsuțele poștale ale ieșenilor. Gurile rele susțin că a început campania electorală pentru alegerile locale. PDSR s-ar afla în mare dificultate în alegerea unui candidat pentru funcția de primar. S-au vehiculat niște nume, dar toate erau lipsite de credibilitate. Spaima PDSR că orașul nostru va avea, pe mai departe, un primar de opoziție e ușor de explicat: o instituție publică de primă însemnătate nu este la bunul plac al "majoritarilor". Ei și-ar face de cap dacă ar avea în "subordine" și Primăria.

M-am întîlnit, cu cîteva zile în urmă, cu o persoană cu o funcție importantă și care, din întîmplare, nu are mentalitate de fripturist. Urcușul PDSR l-a găsit pe post însemnat și omul nu înțelege pentru ce ar trebui să se dea la o parte, ca să facă loc unui fidel incompetent. "Sînt speriați, mi-a spus el, rugîndu-mă totuși să nu-i divulg numele. Și-au dat seama că Simirad nu poate fi atacat cu mijloace legale. Ca gospodar, a făcut din oraș cel mai curat dintre acelea importante. În casă e cald, oamenii au apă, arterele principale au fost asfaltate, ce poți să-i reproșezi? O să rîzi, mi-a spus omul, dar pînă și ei au recunoscut că Iașul nu a mai avut de multă vreme un primar ca Simirad. Oftica lor e că Simirad a refuzat să treacă de partea lor. Dacă ar fi acceptat să intre în PDSR, l-ar fi propus și ei primar, pentru că nu au altul mai bun."

Ar putea exista o legătură între mărturisirile amicului meu și imprimatele strecurate în cutiile poștale? Simțind că, la Iași, pămîntul îi fuge de sub picioare, PDSR pune la cale o înscenare? Care alt partid ar fi dispus la un atare gest?

Omul meu nu e pedeserist, ocupă în virtutea pregătirii și calităților sale, o funcție publică destul de înaltă și are acces la informații mai puțin oficiale, pe care și presa le scapă în unele împrejurări. Tocmai de aceea, folosindu-mă discret de informațiile primite, atrag atenția opiniei publice: în preajma alegerilor locale se pune la cale o înscenare nedemnă. Și ce ar zice omul de rînd cînd ar afla că un partid aflat la putere îl apreciază pe primar, l-ar propune încă o dată pe listele lui, dar preferă pe un altul, mai slab, dar ușor de dus de zgardă? Ce contează mai mult: binele orașului sau binele partidului? ■

CAPETE DE RÎND

"Pumnul și palma" sau despre vremea dezbinărilor

Nichita DANILOV

Lucruri din cele mai bizare se petrec în lume. La Moscova, Jirinovski scuipă pe Occident, iar Occidentul stă și se uită la Jirinovski ca un vițel la o poartă nouă, fără să se dumirească de ce îl scuipă Jirinovski. La București, în plină iarnă, Corneliu Vadim Tudor îi împroașcă toată ziua cu noroi, ba pe președintele Ion Iliescu, ba pe directorul Serviciului Român de Informații. Președintele Iliescu nu reacționează defel, directorul SRI, în schimb, devine vigilent. Emil Constantinescu intră și el în joc, ștergînd fața plină de noroi a lui Virgil Măgureanu, cu o batistă albă și subțire, ba chiar se repede și la președinte să-l șteargă și pe el. Ziarului *Ziua* toate aceste manevre și perieri nu-i plac, de aceea încă de miercuri a anunțat o pagină întreagă de dezvăluiri senzaționale, referitoare la președintele CDR, sub titlul: "Ne e dragă Opoziția, dar mai drag ni-i adevărul!" De, s-ar putea să (nu) fie chiar așa.

Cavalcada continuă: intră în joc alte forțe. PDSR remaniază guvernul. Deși remanierea anunțată seamănă mai degrabă cu o remaiere, totuși trebuie să fim mulțumiți. Senatorul Adrian Păunescu profită de toată această derută și-i cere președintelui țării, rămas, ca întotdeauna, în expectativă, nici mai mult, nici mai puțin decît reabilitarea lui Dumitru Popescu, "un mare prozator de geniu al românilor", căruia i s-a făcut în timpul revoluției (și după) o mare nedreptate. Dacă ținem cont că Dumitru Popescu, zis și Dumnezeu, a fost cel care a redactat operele politice ale tovarășului Ceaușescu, atunci într-adevăr îl putem considera un geniu. Cît despre ***Pumnul și palma***, romanul său, s-ar putea ca acesta să fi fost scris de Nicolae Ceaușescu, care, după cum se știe, a fost nu numai un genial strateg, ci a avut și har poetic (a adăugat vreo două-trei strofe Imnului național, iar în toamna lui '89 a rostit patru sibilinice versuri în capitală, din care au rămas în memoria noastră doar două: "cînd răchita va face mere/ și Nichita micșunele!" Avem de-a face cu un dublu plagiat, o însușire de operă politică în schimbul celei literare, și invers. Dar senatorul Adrian Păunescu poate veni în fața națiunii cu încă un argument: îndoctrinarea populației! De acest lucru s-a ocupat Dumitru Popescu Dumnezeu. Dumnezeu să-l ierte, mai puțin noi. Căci am fost îndobitociți timp de cîteva decenii. Nu vrem ca timpul lui Popescu Dumnezeu să se întoarcă îndărăt. Ne ajunge, deocamdată, pumnul și palma lui Păunescu.

De pe mapamond și din capitală să aruncăm însă o privire și în amărîta noastră provincie. Lucruri ciudate se petrec și aici. Iată de pildă la Scobinți o vacă a născut doi viței cu trei capete, care stau și se uită unul la altul, vrînd să candideze la președinție. De aici se va naște o mare discordie. Semnul nu e fast: el simbolizează dezbinarea națională. Nu e de mirare, deci, că ungurii din Ardeal cer autonomie administrativă, parlament propriu, dorind în același timp să aibă parte și de un președinte după chipul și asemănarea lor. Tot răul se trage de la Scobinți. În curînd însă dezbinarea va deveni și mai cruntă. Fiecare stradă va cere să devină autonomă și fiecare bloc va avea statut de republică. Vom avea parte de președinți de palier, de președinți de scară și de președinți de imobil. Fiecare bloc își va avea limba sa (legată de calorifer), legile sale, parlamentul său și un număr de partide cel puțin egal cu numărul locatarilor. Și în fiecare bloc va exista cîte un Dumitru Popescu Dumnezeu, care va scrie o operă nemuritoare, (drept dovadă că scriu adevărul: în cartierul Oancea, la blocul P3, s-a declanșat un război cumplit între vecinii de la etajele de jos și cei de sus. Motivul conflictului: liftul. În curînd P3 va deveni republică autonomă!) semnînd nu cu numele său, ci cu numele președintelui Nicolae Ceaușescu. Acest timp - al micilor republici, de bloc și de apartament, domnilor - se apropie. El va veni ori înainte, ori după alegeri, fie locale, fie generale. ■

DEMISTIFICĂRI

Istoria națională și istoricii de partid (IV)

col(r) Marin PÂRVULESCU

Faptul că pentru a clarifica detaliile unor perioade dramatice din istoria României, istoricii români care au acces la emisiunile televiziunii naționale, apelează la surse ostile poporului român sau se bazează pe opiniile și declarațiile unor trădători de neam, nu mai are nevoie de nici un comentariu.

În legătură cu "anacronismul" monarhiei constituționale, ca formă de stat, invităm pe susținătorii vehemenți ai acestei păreri să arunce o privire asupra situației din Europa și din lume, din ultimele trei sferturi de veac.

Cu această ocazie vor constata că:

- marii criminali ai lumii (Stalin, Hitler, Mao, Sadam Husein, Gadaf, Castro, urmașii ayatolahului Komeiny etc. la care se pot adăuga toți conducătorii comuniști din țările central și est europene) au fost președinți "liber aleși", veniți la putere de regulă prin lovituri de stat, în urma răsturnării unor regi, împărați, șahi sau țari, ale căror performanțe dictatoriale au fost absolut nesemnificative;
- în prezent, în Europa, cea mai mare stabilitate și cel mai înalt grad de protecție socială și deci de bună stare generalizată, se afla în țările conduse de monarhi (Norvegia, Suedia, Spania, Olanda, Belgia, Danemarca, Anglia) și nu în republicile din care au fost înlăturați monarhii (Italia, Franța, Germania, Grecia, Turcia). Un calcul simplu în privința țării noastre ar arăta că, în cazul revenirii, la sfîrșitul anului 1989, la constituția din 1923, una dintre cele mai democratice din lume, România ar fi fost scutită în ultimii șase ani, de luptele pentru președinție dintre actualul președinte și rivalii săi din opoziție, care au divizat poporul român în două tabere dușmane. Aceasta cu atît mai mult cu cît, oricum regele avea puteri limitate așa cum susține că are și dl. Ion Iliescu, fiind vorba de separarea puterilor în stat. Diferența constă în aceea că, neprovenind dintr-un partid, regele își putea permite să fie un arbitru imparțial în disputa dintre partide, ceea ce nu-și poate permite președintele provenit din F.S.N. (rebotezat P.D.S.R.), care este propriul său partid.

În varianta la care ne-am referit, alegerile care macină de atîția ani nervii și banii poporului român, s-ar fi redus la alegerea periodică a primarilor și consilierilor lor și la a parlamentarilor, negeneratoare de tulburări și violențe.

Pentru a înțelege subtilitățile și adevărurile istorice, poporul român trebuie să fie corect și integral informat.

Sarcina nu este cu precădere a ziariștilor, ci a istoricilor, cu condiția ca ei să fie în slujba națiunii și nu a unor grupări politice de partid. ■

BOMBA DE CAUCIUC

Bine ați sosit, stimați cetitori, în interiorul rubricuției de cauciuc! După cum observați, din rațiuni ce țin de nevoia de a face propagandă săptămînalului de cauciuc, numit (culmea!) ca și această rubrică modestă, rubrica de față apare cam de două ori pe săptămînă, ceea ce-i destul de puțin. Avem mari speranțe că vom putea primi, de la conducerea monitoricească, olecuțică mai mult spațiu, tocmai luna viitoare, deoarece umblă zvonul că ziarul ***Monitorul***, care ne adăpostește de atîta vreme, începînd cu luna februarie va îmbrăca o altă haină grafică, cu mai multe pagini, aranjate semeț și cu un sumar bogat. Deci, și rubrica de cauciuc, nu ne îndoim, va primi dreptul de a-și exprima frumoasele idei într-un spațiu bine precizat, astfel încît stimații cetitori să nu fie văduviți de anumite idei numai bune de luat în dezbatere. Despre ***schimbarea la fața a ziarului monitoricesc*** vom mai vorbi, la vremea potrivită, deci pînă atunci nu mai vorbim.

Se apropie vertiginos ziua de 24 ianuarie, cînd va sosi în Dulcele Târg ***domnul președinte Iliescu***, ca să viziteze atît orașul, cît și unele obiective aflate, zic unii, sub oblăduire pedeseristă. Profităm de această ocazie rară pentru a relua una din temele care provoacă mare durere și suspinare populației ieșene, poate află și domnul președinte că aici sînt ceva probleme și dureri. Vorbim despre ***șansele de dezvoltare economică a zonei de est a României***, lăsată de izbeliște și în perioada democrației burgheze, și sub comuniști, și în actuala perioadă, a burgheziei cu unu-trei trandafiri. Reluăm, de fapt, o discuțiune mai veche, tratată cu atenție și mare respect la rubrica de cauciuc, pentru că, se știe, cu viitorul ieșenilor și al urmașilor lor nu ne jucăm de-a uite votu' nu e votu, ci vrem să știm care-i treaba: ***murim săraci într-o Calabrie românească, sau măcar copiii și nepoții noștri vor avea șansa de a trăi într-un oraș prosper, cu o economie sănătoasă, fără șomeri, fără criminalitate, cu oameni lipsiți de teama zilei de mîine.*** Treaba e foarte serioasă și nu are nici o conotație politică, deși sîntem într-un an electoral. Adicătelea, nu contează cine e la putere, pentru că economia de piață, dacă vrem cu adevărat să avem așa ceva, funcționează oricum, indiferent de partidul care a cîștigat alegerile. Pe ce ne bazăm cînd zîcem așa ceva?

Ne bazăm pe următoarea realitate: zona de est a țării, în general și Iașul, în particular, este total dezavantajată în competiția economică, în comparație cu celelate regiuni ale țării. Dacă luăm și studiem statisticile, vedem că la Iași, de exemplu, investițiile străine de anul trecut au fost nesemnificative, în comparație cu alte orașe mari ale țării (București, Cluj, Timișoara, Constanța, Brașov). De ce Iașul este mai puțin tentant pentru domnii investitori străini decît celelalte orașe? Vorba aceea: sîntem al doilea centru universitar al țării, deci nu ducem lipsă de consultanță de specialitate, există mînă de lucru la fel de instruită ca și oriunde în țară. Din păcate, nimeni nu este tentat să investească într-o zonă în care nu are acces decît foarte greu. Dacă produci, trebuie să împrăștii marfa cît mai repede. Se poate face așa ceva pe șosele cu o singură bandă de circulație pe un sens? S-ar descurca o coloană de TIR-uri care ar pleca de la Iași spre sudul sau vestul Europei? Bineînțeles că nu. Dacă investitorul străin ar vrea să vadă cum stă treaba cu investiția de la Iași, ce ar trebui să facă? Să ia un avion de la Frankfurt pînă la București, apoi să se îmbarce într-un Antonov 24 spre Iași, dacă aerodromul local nu e închis din cauza ceții, zăpezii și altor condiții meteorologice nefavorabile. Dacă aerodromul e închis, investitorul trebuie să aleagă între alte două variante: să închirieze un automobil și să călătorească șase ore pînă la Iași sau să ia un tren Intercity, care face pînă în Dulcele Târg cam tot atît. Asemenea variante sînt absurde pentru orice om de afaceri occidental, pentru care timpul costă bani, iar soluțiile de a ajunge la locul faptei cu automobilul sau trenul i se par caraghioase, dacă nu absurde. Hai să mergem mai departe: omul de afaceri se cazează la un hotel ieșean și dorește o cameră cu televizor, la care să poată viziona canalul de știri CNN, ca să vadă ce se întîmplă în lume în orice moment. Există vreun hotel ieșean cu o antenă "de satelit" cuplată pe CNN? Sau, măcar, pe NBC? Ne îndoim. Există, poate, la vreun hotel ieșean, o sală de comunicații, dotată cu faxuri sau calculatoare cu modem, cuplate la o linie telefonică internațională? Poate investitorul vrea să trimită un fax sau un mesaj prin modem, nu-i așa? Un hotel de trei sau patru stele nu se clasifică prin moliciunea mochetelor, frumusețea mobilierului sau luciul clanțelor, ci și prin facilitățile de comunicații oferite clienților. Ia să vedem, în bomba de mîine, ce ne trebuie pentru a a avea vreo șansă în competiția cu celelalte orașe ale țării.

LIZUCA și PATROCLE
locatari în hotelul din Dumbravă, de patru stele

CARNETUL ZILEI

VREMEA

-12° – -1° C

Vremea se menține deosebit de rece, geroasă noaptea și dimineata. Cerul, variabil la început, va deveni mai mult noros. Local, va ninge slab. Vîntul va sufla slab la moderat și va predomina din sector nordic. Temperatura aerului va înregistra valori minine cuprinse între -12 ° și - 7 ° C, iar maxime între - 4 ° și - 1 ° C. **(Elena BÎRJOVEANU - Centrul de Prevedere a Vremii Bacău)**

CALENDARUL CREȘTIN-ORTODOX

✝ Cv. Macarie Egipteanul, Arsenie și Marcu, cv. Eufrasia

FARMACII DE GARDĂ

Farmacia nr. 2, Piața Unirii (tel. 116029)

SPITALE DE GARDĂ

Spitalul "Spiridon" (tel. 142730): Clinica a III-a Medicală; **Spitalul de Urgență** (tel. 140690); **Maternitatea "Elena Doamna"** (tel. 210390/210394/210392).

PRO TV

7,00 Ora 7, bună dimineata! Din sumar: Știri; Informații utile; Concursul emieiunii; Sport; Meteo; Reportaje; Revista presei; Muzică ■ 8,30 Film serial: Capcana timpului (r) ■ 9,15 Sport la minut - știri sportive ■ 9,30 Film serial: Paradise Beach (r) ■ **10,00 Film artistic: O căsătorie cu peripeții** (r) ■ 12,00 Box profesionist: Johny Binge-Lucas Mathew ■ 12,50 Doar o vorbă să-ți mai spun... ■ 12,55 Stirile PRO TV ■ 13,00 Film serial: Oameni în toată firea (r) ■ 13,30 Film serial: Cracker (r) ■ 14,30 Rătăciți în tranziție ■ **15,00 Rugby. Țara Galilor - Italia** ■ 16,30 Film serial: Paradise Beach, ep. 35 ■ 17,00 Film serial: MASH (r) ■ **17,30 Film serial: Capcana timpului**, ep. 35 ■ 18,15 Fotbal: rezumat Il Calcio ■ 18,45 Sport la minut - știri sportive ■ **19,00 Film serial: Oameni în toată firea**, ep. 33 ■ 19,30 Stirile PRO TV ■ 19,55 Doar o vorbă să-ți mai spun ■ **20,00 Film serial: Dosarele X**, ep. 7 ■ **21,00 Film artistic: Amurg/ însîngerat** (SUA, 1984). Regia John Milius. Cu: Patrick Swayze, C. Thomas Howell, Ron O'Neal, William Smith, Charlie Sheen ■ 23,00 Film serial: Aventuri în Casa Morții, ep. 13, 14 ■ 0,00 Stirile PRO TV ■ 0,05 Sport la minut - știri sportive ■ 0,30 Film serial: Erotica, ep. 9 ■ **1,00 Film artistic: Dublă recompensă** (SUA, 1944). Regia Billy Wilder. Cu: Fred MacMurray, Barbara Stanwick, Edward G. Robinson, Porter Hall ■ 3,00 Baschet NBA: Charlotte Hornets - Miami Heat. Transmisie în direct ■ 6,00 Film serial: Aventuri în Casa Morții (r) ■ 7,00 Sport și muzică

TELEVIZIUNEA NAȚIONALĂ

TVR 1

7,00 TVM. Telematinal ■ 8,30 La prima oră ■ **9,20 Film serial. Santa Barbara** (SUA) (r). Ep. 317 și 318 ■ 10,50 Limbi străine. Spaniolă ■ 11,20 MTV. Greatest Hits ■ **11,50 Iubiri amăgitoare** (Venezuela). (r) Ep. 90 ■ 12,40 Confluente (r) ■ **13,10 1001 audiții** - Opera Mundi. Placido Domingo (II) ■ 14,00 Actualități ■ 14,10 TVR Iași ■ 14,55 TVR Cluj-Napoca ■ 15,45 Din lumea afacerilor ■ 16,05 Actualități ■ 16,15 Pompierii vă informează! ■ 16,30 Emisiune în limba germană ■ 17,30 Pro Patria. Orizonturile datoriei noastre. Reportaj de instrucție; Actualitatea militară; Cum gestionăm timpul de instrucție? - Anchetă ■ 18,30 Bună dimineata, România! (do) ■ **19,00 Film serial. Edera** (Italia, 1992). Ep. 35 ■ 19,55 Publicitate ■ 20,00 Actualități. Buletin meteo. Telesport ■ 20,45 Publicitate ■ 20,50 Tezaur folcloric. Vechi melodii, noi interpretări; Din filmoteca TV; Folclorul pe scenă ■ **21,30 Film artistic. Sărutul criminalului** (Kiss of a Killer - SUA, 1992). Premieră pe țară. Cu: Annette O'Toole, Eva Marie Saint, Brian Wimmer. Regia Larry Elikann ■ 23,05 Actualități ■ **23,20 Tenis: Australian Open**. Rezumat primit de la Melbourne ■ 0,20 Cinematograful de noapte. Povestea unui vampir (Tale of a Vampire - SUA, 1992). Premieră pe țară. Cu: Julian Sands, Suzanna Hamilton. Regia Shimako Sato

TVR 2

7,00 La prima oră ■ 9,20 Muzica pentru toți. Integrala capodoperelor. Episodul CCLXXI ■ **10,05 Caleidoscop**. Pelerinaj la Tuba, Senegal; Cocoșul giruetă, Franța; Sticla de Murano, Italia (CFI); Marile dune de nisip (WorldNet USIA); Artă și tradiție populară (TV Spaniolă) ■ 11,30 Desene animate ■ 12,00 Divertisment international ■ 12,30 Desene animate ■ 13,00 Moda pe meridiane (r). Documentar (NBC Super Channel) ■ 13,30 Limbi străine (r). Spaniolă ■ 14,00 Cafeneaua literară. Unde ne sînt dramaturgii? ■ 15,20 Conviețuiri ■ **16,20 Film serial. Inimă sălbatică** (Mexic). Ep. 55 ■ 17,05 Bursa invențiilor ■ 17,45 Oameni care au fost... Alexandru Ioan Cuza ■ **18,15 Film serial. Iubiri amăgitoare** (Venezuela). Ep. 93 ■ **19,00 Concertul Orchestrei de Cameră Radio**. Dirijor Ovidiu Bălan. Solistă Luminița Rogacev. Program Mozart: Divertisment în Re major KV 136; Concertul pentru vioară și orchestră nr. 7; Simfonia nr. 39 în Mi bemol major KV 543 ■ 21,00 TVM. Mesager ■ 21,30 Hyperion. Revistă literară în imagini. Revistele: ARCA, ASTRA, ATENEU, CRONICA, FAMILIA, TOMIS, VATRA și problemele vieții culturale locale ■ 23,00 Din viața romilor - tradiție și actualitate. Invitatul emisiunii; Reportaj; Muzică ■ **23,30 Film serial. Santa Barbara** (SUA). Ep. 324 ■ 0,15 Bucuriile muzicii

TELEVIZIUNI LOCALE

TVR IAȘI

Pr. I, orele 14,10 - 14,55 - Est Meridian Magazin. "La un pas de weekend!" ■ Fotograme (evenimente din actualitatea regională) ■ Informații utile ■ Videoghid: Măgura Ocnei ■ Reporter în direct: Irina Păcurariu - "Umbre" ■ O melodie pentru weekend ■ Decupaj subiectiv: avanpremieră TVR Iași.

EUROPA NOVA

10,05 Mati Nova ■ 11,00 Reporter Europa Nova (r) ■ 11,15 Fauna lumii (r) ■ 11,40 Starea de veghe (r) ■ 11,45 Film: "Răfuiala" (r) ■ 13,15 Lumea cărților (r) ■ 13,30 Acum și... a fost odată (r) ■ 13,35 Euromusic ■ 16,00 Euromusic ■ **16,20 Film serial: "Cîinele tatii"**, ep. 3 ■ 16,40 Miniaturi ■ 16,45 Ars longa - Nemuritorii (X). Compozitori americani: istoria familiei Gershwin (II) ■ 17,15 Desene animate ■ 17,45 Spectacolul științei: Biotehnologiile; Știința astăzi ■ 18,30 Restitutio. Salvarea monumentelor istorice. ■ 18,50 Starea de veghe ■ 18,55 Publicitate ■ 19,00 Infonova ■ 19,40 Arhivele Almei Mater - Dimitrie Gusti ■ 19,55 Rock Star ■ 20,25 Publicitate ■ **20,30 Film: "Pantera roz"** (prod. SUA; regia Blake Edwards; cu: Claudia Cardinale, Peter Sellers, David Niven) ■ 22,20 Infonova ■ 22,30 Night Club. Umor, desene animate, divertisment; Concurs Eurostar ■ **0,30 Film: "Luna 44. Atacul fortăreței"** (prod. SUA)

TELE'M

7,00 Știri ■ 7,30 "Unde se varsă apele" (documentar artistic) ■ **8,00 "Romeo, Julieta și întunericul"** (f.); regia Jiri Weiss; cu; Ivan ■ Mistrik, Dana Smutna. Problematica acestui film se înscrie în sfera celei tradiționale, operînd cu mijloace de expresie verbală deja cunoscute, dar care fructifică alte experiențe, din care rezultă un întreg armonios și viabil ■ 9,30 "Nădejde pentru cel singur" (doc. artistic) ■ 10,00 Răzbunarea (s). Ep. 244 (r) ■ 10,50 Film artistic; cu: Ray Liotte, Kiefer Sutherland ■ 12,20 Program Worldnet, în direct de pe satelit ■ 17,00 Psihologia vieții cotidiene ■ 18,00 Știri ■ 18,15 Reportajul zilei ■ 18,30 Actualitatea ieșeană ■ 19,00 Ferestre pentru suflet ■ 19,15 Concert Händel (II) ■ 20,00 Desene animate ■ **20,30 Răzbunarea** (s). Ep. 245 ■ 21,20 Publicitate ■ 21,30 Film artistic ■ 22,50 Știri ■ 23,05 Film artistic

Radio NORD-EST

5,30-10,00 Micul dejun. Emisiune matinală de informații și muzică: știri din actualitatea locală, informații utilitare, horoscop, sfatul medicului, informații economice, concursul dimineții, relatări în direct din diferite puncte ale orașului (6,00-6,30 buletinul de știri și programul Actualitatea preluate de la BBC). Realizatori: Iulia Mihalache și Cătălin Elisei ■ 10,00-14,00 Fir direct. Timp de 4 ore în contact direct cu viața orașului: informații din actualitatea locală, răspunsuri la întrebările ascultătorilor, concursuri și muzică. Realizator Cristina Tilică ■ 14,00-14,30 BBC: Buletinul de știri și Actualitatea ■ 14,30-18,00 Turnul de control. Cea mai importantă emisiune informativă a zilei ■ 14,45 Paralela Sport ■ 16,30 Puls Nord-Est - reportaje, interviuri, relatări din actualitatea locală și națională. Realizator: Ovidiu Simonca ■ 18,00-19,00 BBC: Buletinul de știri și Actualitatea ■ 19,00-21,00 Punctul pe i. Emisiune te talk-show pe subiecte de actualitate. Realizator Ovidiu Simonca ■ 21,00-21,30 BBC: Buletinul de știri și Actualitatea ■ 21,30-22,00 Puls Nord-Est - ediția de seară (știri, reportaje, interviuri, relatări din actualitatea locală și națională) ■ 22,00-24,00 Dedicații muzicale. Muzică la cererea ascultătorilor. Gazde: Andi Barbu și Costi Rezlescu ■ 0,00-5.00 Top Nord-Est și muzică de dans. Realizator Gabriela Gugeanu ■ 5,00-7,00 Classic Calls.

TELEVIZIUNE PRIN SATELIT - RECOMANDĂRI

M6

■ 11,50 Străzile din San Francisco (s)
■ 13.00 Ce vrăji a mai făcut nevasta mea? (s): "Parisul vrăjitorilor"
■ 13,25 Căsuța din prerie (s)
■ 14,25 Nopți secrete II (f)
■ 16,00 Doi polițiști la Miami (s.p.)
■ 18,10 Armăsarul negru (s): "Joc dublu"
■ 18,40 O familie pentru doi (s): "Control fiscal"
■ 19,10 Agenția Acapulco (s): "Amazoanele"
■ 20,00 Codul cuantei (s.SF)
■ 21,45 Flashback. Cele mai bune din anii '70: filme, melodii, spoturi publicitare, emisiuni tv
■ 0,15 Dincolo de real, aventura continuă (s)

7

■ 10,05 Cine-i șeful aici? Apartamentul din Brooklyn (co./r, SUA, 1984)
■ 10,30 Show-ul lui Bill Cosby. În sfîrșit, odată fără copii (co./r, SUA, 1984)
■ 11,00 Bluff (co., Italia, 1975). Regia Sergio Corbuci; cu: Anthony Quinn, Adriano Celentano
■ 13,00 Remington Steele. Băiatul cu flautul (s.a., SUA, 1987), cu: Pierce Brosnan
■ 14,35 Chaos la puterea a zecea. Un prieten periculos (co., SUA, 1989)
■ 16.10 Mica noastră fermă. Dor de casă (s., SUA, 1978, p.I), cu: Michael Landon, Karen Grassle
■ 18,25 Toți sub același acoperiș. Cinematograf auto pentru începători (co., SUA, 1993)
■ 18,55 Cine-i șeful aici? Ghicește cine se mută la noi? (co., SUA, 1985)
■ 19,25 Show-ul lui Bill Cosby. Tatăl fotbalului (co., SUA, 1984)
■ 21,00 Superman. Aventurile lui Lois & Clark (film pilot, SUA, 1993)
■ 23,00 Prostituata (dramă, SUA, 1991).

SAT 1

■ 10,00 Cannon. Prietenul lui Fabian (s., SUA, 1975); regia William Wiard; cu: William Conrad
■ 14,00 Trapper John, M.D. - Arme în loc de vin (s., SUA, 1982)
■ 15,00 Star Trek - Deep Space Nine - Symbiontul (s. SF, SUA, 1993)
■ 16,00 MacGyver - Nu este un joc pentru copii (s., SUA, 1989); regia Michael Vejar
■ 19,00 Așa e viața! Familia Wagenfeld (s., Germania, 1995)
■ 21,00 Wall Street (thriller, SUA, 1987); regia Oliver Stone; cu: Michael Douglas.
■ 23,15 A.S. - Spionul (s., Germania, 1994)
■ 1,00 Soarele roșu (w., Franța/Italia, 1971); regia Terence Young; cu: Charles Bronson, Toshiro Mifune, Alain Delon.

RTL TELEVISION

■ 9,05 Springfield Story (s.)
■ 10,05 Clanul din California (s)
■ 14,00 Hobby-ul ei este crima. Femeia carieristă (s.p)
■ 18,30 Între noi (s. ep. 278)
■ 19,30 Exclusiv - Magazinul vedetelor
■ 20,40 Vremuri bune, vremuri rele (s. ep. 902)
■ 21,15 Hercules. Orgoliul este semnul căderii (s)
■ 22,10 Spencer III/IV. Atentatul (f.p., SUA, 1994), cu Robert Urich, Avery Brooks; regia Joe Scalon
■ 23,50 Robo Cop. Drogul minune (s.)
■ 0,40 O familie grozav de drăguță. Insomnie la Chicago (s)

RAIDUE

■ 8,00 Desene animate: Tom și Jerry, Delfy, Heidi, Pingu
■ 9,15 Zanna Bianca (s)
■ 9,45 Medic de țară (s)
■ 15,40 Cînd se iubește Ep.1393
■ 16,10 Santa Barbara. Ep. 1213
■ 19,25 TGS - Știri sportive
■ 19,45 "Justițiarii nopții" (s): "O viață frumoasă"
■ 20,50 Go-cart (d.a.)
■ 21,50 Faptele voastre. Piața Italia, seara.

EUROSPORT

■ 10,00 Schi-magazin
■ 10,30 Magazinul sporturilor cu motor
■ 11.30 Eurofun. Program de varietăți sportive. Campionatul mondial de snowboard, Chamrousse, Franța
■ 12,00 Schi alpin. Cupa mondială (feminin) - Cortina d'Ampezzo, Italia. În direct, proba de coborîre
■ 13,15 Schi alpin. Cupa mondială (masculin) - Wengen , Elveția. În direct, proba de coborîre.
■ 15,00 Tenis. Turneul international de la Melbourne. Înregistrări din meciurile zilei a cincea
■ 19,45 Fotbal. Cupa Africii. Meciul Zair-Gabon, în direct de la Durban
■ 21,30 Fotbal. Cupa Africii. Înregistrarea meciului Ghana-Tunisia, de la Port Elizabeth
■ 23,00 Tenis. Turneul international de le Melbourne
■ 0,00 Campionatele europene de patinaj viteză de la Heereven, Olanda.
■ 2,00 Trofeul Andros la automobilism - Isola, Franța

TELECABLE

TELECABLE I

8,00-18,00 Program Antena 1.

Din cuprins. Film serial: Capcana periculoasă; Observator; Film artistic: Antonio (comedie); Film artistic: Dementia 13 (thriller); Film artistic: Prințul Charles al Scoției (dramă istorică); Film artistic: Marea competiție (dramă); Film serial: Viața în trei; Film artistic: Aurul din apa neagră (aventuri); Film serial: Îngerul orașului

18,00-3,00 Program propriu ■ 18,45 Telecinemateca: Dantelăreasa ■ 21,00 Film: Iubesc un om în uniformă ■ 22,30 Film: Darul iubirii ■ 0,00 Gîndul serii ■ 0,05 Film: Jurnalul lui Evelyn Lau ■ 1,30 Film: Calmul și nebunia.

TELECABLE II

16,00-1,00 Program Tele 7 ABC

16,00 Post meridian ■ 17,30 Film serial: Un trio cu haz ■ 18,00 Film documentar: O viață sănătoasă ■ 18,30 Dsene animate ■ 19,00 Linia întîi ■ 20,00 Film serial: Echipa de șoc ■ 21,00 Telejurnal ■ 21,45 Film serial: Hotel ■ 22,45 Atelier ■ 23,40 Staruri pentru totdeauna.

Radio IAȘI

6,00 - 8,30 Diminețile noastre - Știri, 6,00; Radiojurnal, 7,00 ■ 7,30 - 8,00 Post-scriptum, Revista presei; Avanpremiera radio; Muzică ■ 8,00 - 8,05 Buletin de știri ■ 8,05 - 8,30 Informații utilitare ■ 8,30 - 9,00 Convorbiri literare (r) ■ 9,00 - 9,05 Buletin de știri ■ 9,05 - 13,00 Radiosfera: Știri: 10,00; 11,00; 12,00; Radio circuit multiplex; Concert de muzică populară românească ■ 13,00 - 13,15 Radiojurnal ■ 13,15 - 16,00 Întîlniri... pe unde medii. Știri: orele 14,00 și 15,00; La zi în viața partidelor - 13,30; Informații și muzică, artă, cultură, știință, fapt divers, comentarii...; Invitatul emisiunii ■ 16,00 - 16,12 Radiojurnal ■ 16,12 - 17,30 Radiograme - 17,00 Buletin de știri ■ 17,30 - 18,00 Jurnalul artelor ■ 18,00 - 18,10 Buletin de știri ■ 18,10 - 18,30 Corespondența radio - muzică ușoară ■ 18,30 - 19,00 Corespondența radio - muzică populară ■ 19,00 - 19,15 Radiojurnal ■ 19,15 - 21,00 Univers muzical I ■ 21,00 - 21,20 Evenimentele zilei. Sport. Meteo ■ 21,20 - 22,00 Univers muzical II.

CLUBUL "JUNIMEA"

Muzeul Literaturii Române Iași organizează **astăzi, la orele 17,00**, la Clubul cultural "Junimea", o nouă **ședință a Atelierului de creație "Junimea"**. Va citi poezie: Andrei Patraș. Moderator" Mirel Cană.

DIN TELEFOANELE, SCRISORILE ȘI AUDIENȚELE ZILEI

Rubricile "Din telefoanele, scrisorile și audiențele zilei" și "Ultimul vagon poștal" au menirea de a asigura un dialog direct între cititori și reprezentanții principalelor instituții publice. În cadrul acestor rubrici cititorii își pot exprima opiniile în legătură cu diverse probleme locale și de interes național. Semnatarii scrisorilor sînt rugați să folosească un limbaj decent și să nu aducă acuzații nefondate. Pentru atestarea veridicității afirmațiilor făcute, materialele prezentate la redacție pot fi însoțite de copii xerox ale unor acte doveditoare. De asemenea, semnatarii scrisorilor trebuie să lase un număr de telefon la care pot fi contactați pentru relații suplimentare

Redactorul de serviciu răspunde apelurilor dvs. la numerele de telefon 271271 și 172557 între orele 8.00 - 22.00

■ *Spații locuibile excedentare?*

Am primit la redacție, din partea lui ***Mircea Palade, din Iași***, un protest la adresa celor "care ne conduc și... administrează «dările»", care nu sînt de neglijat. Ne face cunoscut că, citind diverse materiale publicate în "Monitorul" "ți se face o puternică senzație de milă, dar și de repulsie în același timp, față de unii amărîți, vitregiți de soartă, care locuiesc precum strămoșii noștri, prin canale și adevărate cocioabe. Este inadmisibil, continuă Mircea Palade, acum la sfîrșit de secol, unii să dețină 5-6 apartamente, altele să fie (ilegal) închiriate, pe valută, iar un mare număr de locuințe să fie supuse degradării, prin indiferența celor care le «administrează»". Dînsul menționează ca un prim exemplu fostul cămin (garsoniere), cu 5 etaje, deținut (se zice) de SC. "Fortus" SA, bloc aflat în bulevardul Poitiers. Acest cămin este nelocuit de cîțiva ani și se află într-o stare jalnică. Propune celor ce conduc și administrează acest municipiu un minimum de efort material, față de valoarea în sine a blocului, pentru că aici ar putea locui sute de persoane, familii care trăiesc (practic) sub cerul liber. Așteptăm și noi un răspuns de la cei ce au în "admnistrare" această "copie fidelă" a acelor blocuri, pe care ni le prezintă TVR, din zona Sarajevo.

■ *Lupta cu gheața și întunericul*

Primarul comunei Dobrovăț, Nicoluță Hanganu, ne-a sunat la redacție în data de 17 ian. a.c. să ne sesizeze faptul că locuitorii comunei sînt nemulțumiți de prestațiile RENEL. Primarul înțelege greutățile prin care trece regia, dar face cunoscut faptul că a apelat în repetate rînduri la dispecerii de serviciu care, i-au promis că vor trimite o echipă în zonă, pentru a remedia defecțiunea ivită la rețeaua de joasă tensiune, pentru ca locuitorii să aibă în locuințe o tensiune corespunzătoare (220 V), însă a rămas numai cu promisiunea. Am luat și noi legătura cu dispeceratul "Deranjamente joasă tensiune rural" (130096) de unde am fost informați că s-a trimis în zonă o echipă, în dimineața zilei de 17 ian. a.c., însă, din cauza gheții, mașina a trebuit să se întoarcă din drum la sediu. Urma ca a doua zi echipa de intervenție să încerce din nou să ajungă în comună pentru a remedia avaria. Noi sperăm ca gheața să se fi topit, între timp.

■ *Hărți pentru "orientare turistică"*

În ziua de 17 ian. 1996, ne-a vizitat la redacție ***Ion Drăgună, din Iași, bulevardul Poitiers***, ca să ne sesizeze un fapt demn de luat în serios de către factorii de conducere ai municipiului Iași - lipsa "indicatoarelor" cu denumirile străzilor. O rudă a lui Ion Drăgună a intrat în oraș la orele 18.30, pe data de 16 ianuarie a.c., venind dinspre SC "Fortus", a trecut pasarela și s-a îndreptat cu mașina chiar spre bulevard. La intersecția cu drumul ce duce la Mănăstirea Cetățuia s-a oprit pentru a se interesa pe ce stradă se află și a văzut o "tablă" pe care scria Administrația de clădiri - B-dul Ilie Pintilie(!). Deoarece nu era nimeni pe stradă de la care să poată cere relații, a pornit pe bulevard, ieșind în Bucium. La stația de benzină i s-a spus că trebuie să se întoarcă și s-o ia la stînga. A ajuns din nou la tabla cu pricina. Întrebînd un gardian public unde este b-dul Poitiers acesta, z îmbind, i-a spus că se află chiar pe acest bulevard. Ion Drăgună completează acest "incident", exemplificînd că în plin cîmp, în munți, în deșert, omul se orientează după soare, steaua polară, cu ajutorul busolei etc., dar ce face un cetățean sau un turist străin care caută o adresă într-un oraș ce nu dispune de indicatoare stradale? Dînsul "propune" factorilor de răspundere ca la intrările în municipiu să se distribuie călătorilor hărți de "orientare turistică" (prin municipiu).

■ *Răspuns de la Curtea de Apel Iași*

"Urmare a materialului ***«De ce întîrzie eliberarea unei hotărîri judecătorești»***, cuprins în rubrica «Din telefoanele, scrisorile și audiențele zilei» - «Monitorul» din 11 ianuarie 1996 - vă aducem la cunoștință că sentința civilă nr. 10832 din 1 noiembrie 1995, a Judecătoriei Iași, pronunțată în dosarul nr. 6167/1993, avînd ca obiect litigiul civil dintre reclamanta Dolha Aurora Varea și pîrîții Signea Gheorghe și Elena, a fost redactată în termenul procedural, fiind comunicată părților la data de 15 ianuarie 1996, pentru ca acestea să-și poate formula dreptul legal de exercitare eventuală a căilor de atac procedurale".

■ *Suspiciuni ... electorale*

Constantin Tudose, din Iași, str. Împăcării nr. 22, ne-a adus la redacție un protest al domniei sale adresat directorului Arcadie Dubet. În protest se afirmă: "Directorul Dubet, cînd și-a luat angajamentul că va da apă caldă zilnic la populație, nu a ținut cont în primul rînd că debitul de apă rece este insuficient, nereușind să ajungă, în unele cartiere, nici la etajele 3 și 4, dar cum să mai fie suficient și pentru a da apă caldă zilnic. Regia trebuia să se îngrijească de remedierea tuturor defecțiunilor din rețeaua de distribuție, inclusiv din apartamente". Subliniază faptul că "noi ne-am învățat cu programul de distribuire a apei calde de trei ori pe săptămînă, dar măcar acesta să fie respectat, căci, uneori, pe conducta de apă rece curge apă caldă și invers". Constantin Tudose își încheie protestul astfel: "Pînă cînd să mai avem bunăvoință, sau domnul director își face publicitate avînd în perspectivă o posibilă intenție de a candida pentru postul de primar al Iașului?"

■ *Opinia publică reacționează*

Profesorul Achirei a fost martorul unei întîmplări petrecute în ziua de 18 ianuarie, pe la orele 12.00, în timp ce aștepta un mijloc de transport în stația Copou: o autodubă cu numărul IS-03-SAL era cît pe ce să accidenteze un copil de vreo opt ani. Copilul a căzut, conducătorul, (cu ochelari, de vreo 30 ani) crezînd că l-a acrosat, a coborît din dubiță, dar cînd a văzut că nu are nimic, i-a tras vreo două după ceafă și un șut în spate. Halal comportare!

■ *Ajutoare pentru sinistrați*

Cu cîteva zile în urmă, primarul orașului deplîngea faptul că foarte puțini ieșeni au găsit de cuviință să ofere ajutoare pentru sinistrații din zonele inundate iarna aceasta. Am avut plăcuta surpriză să aflăm că la inițiativa ***preotului paroh Petru Lehaci și a comitetului din parohia cu hramul "Nașterea Maicii Domnului - Sfinții Nectarie și Nazarie și Sfîntul Ilie", din cartierul Alexandru cel Bun***, s-a adunat o mare cantitate de îmbrăcăminte, încălțăminte și alimente, precum și suma de 600.000 lei, pentru sinistrații din județul Neamț. Directorul Cuza, de la RATC, le-a pus la dispoziție un autobuz și toate aceste ajutoare au fost transportate în localitatea Poiana Teiului, din județul Neamț, fiind distribuite direct celor năpăstuiți.

De asemenea de la societatea comercială ***TEHNOTON*** am primit un fax în care se afirmă: "Vă informăm că, urmare a solicitării Prefecturii și Primăriei Iași pentru colectare de ajutoare pentru sinistrați, societatea noastră a răspuns pozitiv, participînd cu o contribuție în valoare de un milion lei, concretizată în reșouri cu gaze și radioreceptoare oferite sinistraților. Vă rugăm să aveți amabilitatea de a prezenta în ziarul dvs. oferta societății noastre, convinși fiind că prin aceasta pot fi atrași și mobilizați și alți participanți la acțiunea umanitară menționată.

Cu alese sentimente,
Manager-director, ing. Mihai MARCUȚA"

■ *Nu ne-am supărat*

Ca redactor de serviciu, ai prilejul să recepționezi și unele semnale inedite, unele chiar hazlii. Astfel, un anumit domn Lazăr, povestindu-ne despre condițiile proaste în care a călătorit cu un accelerat pe ruta București-Iași, ne-a propus să inițiem o campanie de presă ca SNCFR să tipărească pe dosul biletelor ce obligații are față de călători. La remarca mea că un astfel de bilet ar deveni un fel de contract, a conchis că sînt greu de cap (!) și a închis telefonul...

■ *Actualitatea în catren*

Domnișoara Luca nu numai că a devenit un cadru de nădejde al PDSR-ului ghidat de domnul senator Solcanu, dar iată că s-a făcut luntre și punte și a cumpărat pentru inspectorat un splendit autoturism marca CIELO, de culoare albă, așa că prin catrenul ce urmează notificăm și acest eveniment:

Albă-i limuzina cumpărată
Vrînd să dovedească pe cuvînt
Cît de infinit nevinovată
E-n probleme de învățămînt.

Constantin IURAȘCU
Eugen ACASANDREI

NOI APARIȚII EDITORIALE

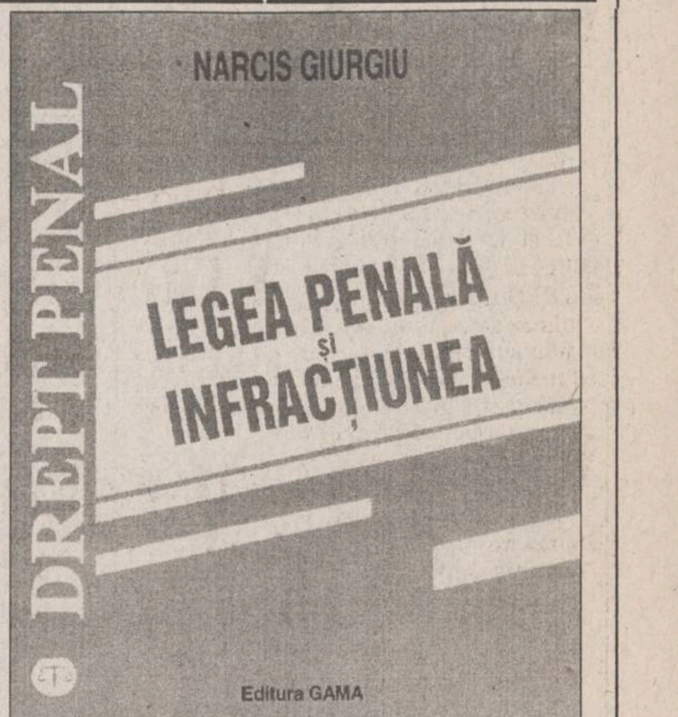

Ieri, a avut loc lansarea lucrării **"Legea penală și infracțiunea"**, elaborată de **conf. dr. avocat Narcis Giurgiu** și apărută la **Editura "Gama"**. Lucrarea este destinatăîn special studenților de la facultățile de drept, de stat și particulare. Pargurgînd această lucrare, studenții vor putea aprofunda cunoștințele de drept necesare la examenele de licență. Ea este o analiză atentă a problematicii legii penale și a teoriei generale a infracțiunii, valorificînd cele mai noi elemente de doctrină și practică judiciară cît și unele date de drept penal comparat. Lucrarea este întemeiată pe doctrina, legislația și practica judiciară de pînă la sfîrșitul anului 1995, abordînd și propunerile care au format obiectul ultimului proiect de modificare a Codului Penal, proiect dezbătut în Parlament.

O altă lucrare de specialitate, de același autor, **"Răspunderea și sancțiunea de drept penal"**, a fost editată recent de **Editura "Neuron"** din Focșani. Împreună, cele două lucrări acoperă întreaga tematică ce formează obiectul de studiu al disciplinei "Drept penal- parte generală" (O.S.)

☎ TELEFOANE UTILE

☎ SALVARE: 961
☎ POMPIERI: 981
☎ POLIȚIE:
Inspectoratul Județean Centrala 140720; Dispecerat 146666; Municipiu Centrala 140020 Dispecerat 146840/955 Ofițer de serviciu 146850; Serviciul Circulație - 140070.
☎ SERVICII MEDICALE MOBILE (asistență medicală de urgență la domiciliu): 113130/569, zilnic între orele 7,00-23,00
☎ PROTECȚIA MUNCII.: 116139
☎ AGENȚIA C.F.R.: 147673
☎ INFORMAȚII GARĂ: 146333
☎ AUTOGARĂ: 146587
☎ TAXICOM, dispecerat: 953, 146593
☎ AGENȚIA TAROM: 115239
☎ INFORMAȚII AEROPORT: 178126
☎ STAȚII PECO: Baș Ceauș - 176865; Aurel Vlaicu - 175872; Bucium - 132891; Crișan - 112182; Păcurari - 164142; Sărărie - 147480.
☎ A.C.R. - informații utile: 112345, 130177.
☎ DISPECERATE: R.A. Gaz-Metan - 141737; R.A. Apă-Canal - 142451; Renel - 147070, deranjamente - 929; Termoficare - 141956; R.A. Locuința - 112434; Telefoane - Deranjamente - 921; Protecția mediului - 147010.
☎ GARDA FINANCIARĂ: 114065, 112427.
☎ ADMINISTRAȚIA FINANCIARĂ: 143030
☎ TRIBUNAL: 146300
☎ PROCURATURĂ: 212566
☎ CAMERA DE COMERȚ: 117757
☎ CENTRUL MILITAR JUDEȚEAN: 146370
☎ STATUL MAJOR JUDEȚEAN DE APĂRARE CIVILĂ: 214470
☎ HOTELURI: Moldova - 142225; Traian - 143330; Unirea - 142110; Continental - 114320; Sport - 232800.
☎ POLICLINICA CU PLATĂ: triaj informații - 117244
☎ OFICIUL JUDEȚEAN PENTRU PROTECȚIA CONSUMATORILOR: 145392.
☎ LABORATOR ANALIZE "PRO FAMILIA": 230431
☎ Servicii de pază și protecție, intervenții GUARD SECURITY: tel: 210094; tel/fax: 212658.

REPARAȚII

☎ Tîmplărie - 158588
☎ Rașchetat parchet - 126923
☎ Hidroizolații terase, subsoluri, garaje - 174340
☎ Închideri balcoane - 117512
☎ Instalații sanitare - 160164
☎ Reparații mașini de spălat rufe, vase, mașini de uscat, rebobinări motoare - 173204
☎ Frigidere - 251006; 220859
☎ Aragaze - 132141

cotidian de informații
Monitorul

Str. Smîrdan nr. 5 ■ Tel. 17.25.57;
271271; 271333; 271467 (centrala) ■
Fax 27.04.15
■ Publicitate tel./fax 14.47.76

■ REDACTOR SEF - Dan Radu
■ REDACTOR SEF ADJUNCT -
Toni Hrițac
■ SECRETAR GENERAL DE REDACTIE -
Marius Cristian

SEFI DEPARTAMENTE:
■ Eveniment național și internațional:
Cristian Racu (int. 110)
■ Investigații speciale:
Valentin Gheorghiță (int. 123)
■ Economic: Costel Stroescu (int. 117)
■ Cultură: Dorin Popa (int. 109)
■ Sport: Nicolae Grecu (int. 107)
■ Redactor de serviciu:
Constantin Iurașcu (int. 124)
■ Fotoreporter: Constantin Plop
■ Grafică: Lucian Amarii, Daniel Melinte
■ Publicitate: Cristina Labonțu
(int. 122, fax 144776)
■ Difuzare: Mihai Tudose (int. 120)
■ Contabilitate: Antoneta Filip (int. 112)

ABONAMENTELE se pot face la orice Oficiu Poștal din țară.
MONITORUL figurează în catalogul Presei interne la poziția 838.

NORD-EST PRESS
- agenție de presă -
Str. Smîrdan nr. 5 ■ Tel. 17.25.57;
271271 (centrala) ■ Tel 14.56.10
■ EDITOR: Mona Dîrțu

EDITOR
NORD-EST
Str. Smîrdan nr. 5 ■ Tel. 17.25.57; 27.12.71
■ Fax 27.04.15
Director general:
ALEXANDRU LĂZESCU
Director editor:
FLORIN ZAMFIRESCU
Director de marketing:
CEZAR CALUSCHI
Director executiv:
GABRIEL RUSU

TIPAR OFFSET: MULTIPRINT, Iași str. Sf. Lazăr nr. 49

MONITORUL EXTERN

Datorită lipsei de fonduri pentru armată

Sateliții de spionaj ai Moscovei se află într-o avansată stare de uzură

Sateliții militari ai Rusiei sînt învechiți, noi sateliți nu au mai fost lansați, iar vechiul sistem de avertizare poate ieși din uz înaintea sfîrșitului acestui secol, a declarat miercuri, ministrul rus al Apărării. Unii dintre sateliți și-au depășit de trei ori perioada prevăzută de serviciu. În timpul liderului sovietic Leonid Brejnev, în fiecare an erau lansați mai mult de patru sateliți de spionaj, pentru a supraveghea depozitele de rachete nucleare și bazele aeriene ale Statelor Unite. Dezmembrarea Uniunii Sovietice, în 1991, a determinat reducerea la jumătate a programului de lansări, după ce Ucraina și Armenia au încetat să mai fie surse de venituri pentru fosta URSS. "Dacă statul are nevoie de acest tip de echipamente, trebuie să le plătească", a precizat Anatoli Chesnokov, inginer specializat în construcția sateliților. "Altfel, va trebui să ne obișnuim cu ideea de a pierde egalitatea strategică cu Statele Unite", a adăugat el.

Franța

Directorul Bibliotecii Naționale nu este de acord ca această instituție să poarte numele lui François Mitterrand

Municipalitatea pariziană a hotărît să dea numele fostului președinte François Mitterrand unui așezămînt din capitala Franței, relatează, în numărul de miercuri, cotidianul "Le Monde". Socialiștii au propus ca numele fostului președinte să fie dat Bibliotecii Naționale franceze. Decizia este de competența guvernului, fiind vorba despre o instituție națională. Directorul Bibliotecii, Jean Favier, s-a pronunțat ferm împotriva acestei propuneri: "Nu există decît o singură bibliotecă națională în fiecare țară, iar acest titlu îi este suficient", a declarat el. Favier a adăugat că îi este recunoscător fostului președinte, care nu a fost, cum susțin unii, creatorul Bibliotecii Naționale, ci doar i-a oferit acesteia o nouă clădire, care, alături de cea veche, a permis extinderea bibliotecii.

La Skopje și Atena

Grecia și Macedonia au deschis birouri diplomatice de legătură

Grecia și Fosta Republică Iugoslavă Macedonia au deschis miercuri, birouri diplomatice de legătură la Skopje și Atena, după doi ani de conflicte legate de numele statului ex-iugoslav. Deschiderea birourilor, parte a planului de normalizare a relațiilor bilaterale, imediat de Națiunile Unite și semnat în septembrie 1995, la insistentele Statelor Unite, constituie un progres major în normalizarea relațiilor dintre cele două state. Un purtător de cuvînt al Ministerului grec de Externe a declarat că, la Skopje și la Atena au avut loc simple ceremonii de arborare a drapelelor naționale ale celor două state. Atena a impus, în 1993, un embargou comercial asupra Macedoniei, în special din cauza numelui adoptat de aceasta după proclamarea independenței, care, în opinia guvernului elen, implică pretenții teritoriale asupra provinciei Macedonia, din nordul Greciei. Embargoul a fost ridicat doar după ce Macedonia a adoptat un nou drapel și a amendat Constituția, în 1994.

Din cauza unor "aspecte tehnice"

Confruntarea lui Berlusconi cu justiția se amînă

Procesul pentru corupție intentat fostului premier italian Silvio Berlusconi **(foto)** și fratelui său, Paolo, a fost amînat miercuri, pînă pe data de 26 ianuarie a.c., atît la cererea apărării cît și a acuzării, care au declarat că mai au nevoie de timp pentru a clarifica o serie de "aspecte tehnice". Contrar sfatului avocaților săi, Berlusconi a ținut să compară miercuri, în fața juriului, pentru a demonstra astfel că nu se teme de acest proces și că întreaga afacere constituie o înscenare a adversarilor săi politici. Principala acuzație inclusă în dosarul împotriva lui Berlusconi este aceea că firma sa, Fininvest, a dat mită zeci de mii de dolari inspectorilor Gărzii financiare pentru a nu efectua controale riguroase. El afirmă că nu a știut de aceste "manevre" ale personalului de conducere al firmei.

Sînt posibile provocări nord-coreene

Seulul și-a pus ambasadele în stare de alertă specială

Ambasadele sud-coreene se află în stare de alertă, din cauza temerilor că Phenianul va întreprinde acțiuni de răzbunare în urma dezertării mai multor nord-coreeni în Coreea de Sud. "Ambasadele știu, în general, că trebuie să ia măsuri de siguranță din cauza amenințărilor permanente ale Coreei de Nord. De această dată, li s-a recomandat alertă specială", a declarat un oficial al Ministerului sud-coreean de Externe. Ambasada sud-coreeană din Zambia, unde, recent, au cerut azil politic doi cetățeni nord-coreeni, a luat măsuri de securitate deosebite. Cei doi - Choi Soo-bong, soția unuia dintre secretarii ambasadei Phenianului în Zambia, și profesorul de arte marțiale al ambasadei - au sosit la Seul marți, după ce nord-coreenii susținuseră că Choi fusese răpită. Sud-coreenilor aflați în afara granițelor li s-a recomandat atenție sporită, fiind previzibile provocări din partea nord-coreenilor.

Kremlinul a rezolvat criza din Daghestan

Satul Pervomaiskoie a fost distrus complet

Președintele rus, Boris Elțîn, a anunțat încheierea operațiunilor din Pervomaiskoie, Daghestan. Au fost eliberați 82 de ostateci. Rebelii ceceni au fost eliminați aproape complet. Prezentăm în continuare evoluția evenimentelor de ieri din Daghestan

Ieri, cecenii au încercat, fără succes, să străpungă blocada rușilor

Comandoul "Lupilor singuratici" ceceni a lansat un contraatac din satul asediat Pervomaiskoie din Daghestan, în primele ore ale dimineții de ieri, au declarat oficiali ruși postului de radio BBC. Serviciul Federal de Securitate a declarat sursei citate că la ora 02:30 (ora Moscovei), un grup de rebeli ceceni a ieșit din Pervomaiskoie și a deschis focul asupra trupelor Ministerului de Interne rus. Satul Pervomaiskoie, situat la granița dintre Daghestan și estul Ceceniei, a fost supus bombardamentului intensiv de către armata rusă, în cursul zilei de miercuri. Pervomaiskoie a fost capturat de "Lupii singuratici" la 10 ianuarie. Aceștia au reținut aici zeci de ostateci, luați din orașul Kizliar și din alte regiuni ale Daghestanului. Mai mulți militari ruși au fost răniți în timpul contraatacului de noaptea trecută, afirmă Itar-Tass. Anterior, aceeași sursă relatase despre izbucnirea unor noi confruntări în afara satului, însă preciza că rebelii implicați în atac nu ar fi dintre cei care au ocupat satul Pervomaiskoie. Ministrul de Interne al Daghestanului a afirmat că trupele ruse au continuat bombardamentele pe parcursul întregii nopți, pentru a împiedica repetatele încercări ale "lupilor singuratici" de a părăsi localitatea distrusă.

Vasul "Avrazia" s-a apropiat de Istanbul

Turcia a declarat că nu va permite ca vasul "Avrazia" să ajungă la Istanbul. Se dorește predarea comandoului pro-cecen pe coasta nord-estică a Turciei.

Rusia s-a oferit să ajute Turcia în operațiunile de eliberare ale celor 191 de persoane reținute ca ostateci de un comandou pro-cecen la bordul unui ferry-boat aflat în apele teritoriale turcești ale Mării Negre. Premierul rus, Viktor Cernomîrdin, a adresat o telegramă premierului interimar turc, doamna Tansu Çiller, în care arăta că Moscova "este gata să ia toate măsurile necesare pentru a participa la operațiunile de eliberare a ostatecilor". Într-o declarație a Ministerului rus de Externe, dată publicității anterior, se arăta că Moscova a avertizat de mai multe ori autoritățile turce asupra pericolului unui asemenea atac. Atacatorii au capturat vasul, ai cărui pasageri sînt în majoritate ruși, marți, în portul turc Trabzon, în semn de protest față de operațiunile trupelor ruse de eliberare a ostatecilor reținuți de separatiștii ceceni în satul Pervomaiskoie. Serviciile secrete ruse au declarat că avertizaseră Turcia asupra existenței pe teritoriul său a unor baze unde separatiștii ceceni se antrenează și beneficiază de facilități medicale, dar Ankara "a ignorat informația". Turcia a negat prezența pe teritoriul său a luptătorilor ceceni. Purtătorul de cuvînt al Ministerului rus de Externe, Grgori Karasin, a declarat că "acțiunea de la Trabzon arată cît de periculos este să adăpostești teroriști pe teritoriul propriu".

Duma de Stat dorește soluționarea politică a crizei cecene

Camera inferioară a Parlamentului Federației Ruse a acuzat, Guvernul de la Moscova că nu a fost capabil să soluționeze criza ostatecilor luați de separatiștii ceceni în Daghestan, cerînd, pe de altă parte, o rezolvare politică, pe termen lung, a conflictului din Caucazul de Nord. Duma de Stat a aprobat, cu 301 voturi pentru și 24 împotrivă, un comunicat în care se afirmă că Guvernul lui Victor Cernomîrdin nu a reșit să acționeze ca atare în fața terorismului, a distorsionat informațiile despre situația din zonă și a subminat încercările de găsire a unei soluții politice pentru separatismul cecen. Comunicatul Dumei, dominate de comuniști nu are, însă, nici o autoritate asupra trupelor care încearcă, de trei zile, să elimine comandoul "Lupilor singuratici", încă izolați în satul Pervomaiskoie din Daghestan. Documentul citat mai afirmă că informațiile oferite de înalți oficiali despre situația din Pervomaiskoie sînt, în general, denaturate și avertizează, totodată, asupra oricărei acțiuni "care ar putea pune în pericol vieți nevinovate".

Mesajul Statelor Unite pentru Boris Elțîn

Rusia trebuie să continue reformele

Statele Unite i-au cerut președintelui rus, Boris Elțîn, să-și reafirme atașamentul față de politica de reforme, în urma demisiilor cîtorva miniștri liberali aflați în posturi cheie, survenite în ultimele zile. Este semnificativ faptul că liderul reformatorilor, Serghei Filatov, a demisionat din funcția de șef al administrației prezidențiale, alături de ministrul de Externe, Andrei Kozîrev, și de prim-vice-premierul Anatoli Ciubais, a precizat Nicholas Burns, purtător de cuvînt al Departamentului de Stat. ***"Încercînd să anticipăm implicațiile acestor demisii, și în special cea a domnului Ciubais, credem că este absolut esențial ca președintele Elțîn și primul ministru Cernomîrdin să reafirme atașamentul guvernului rus față de reformă"***, a accentuat oficialul american. Mesajul Statelor Unite pentru Cernomîrdin este, conform lui Burns, ***"continuați reformele și, astfel, va continua ajutorul occidental pentru acestea"***.

Partidul Patriei din Turcia a refuzat să formeze o coaliție cu islamiștii

■ ***se conturează o alianță între Mesut Yilmaz și Tansu Ciller***

Liderul Partidului Patriei din Turcia, Mesut Yilmaz, a refuzat ieri, oferta făcută de Partidul Bunăstării, de a forma o coaliție, punînd, astfel, capăt speranței islamiștilor de a ajunge la putere. ***"Le-am spus că nu sîntem în măsură să le dăm un răspuns afirmativ"***, a declarat Yilmaz, după o întrevedere cu liderul islamist, Necmettin Erbakan. Respingerea acestei oferte ușurează drumul lui Yilmaz către formarea unei coaliții de dreapta cu rivalul său conservator, primul ministru interimar, doamna Tansu Ciller. Islamiștii au obținut, în alegerile generale din 24 decembrie 1995, 158 din cele 550 de locuri în Parlament, dar aceasta nu le oferă numărul de voturi necesar formării unui guvern monocolor. Liderii cercurilor economice le-au cerut deja celor doi conservatori, Mesut Yilmaz și Tansu Ciller, să formeze o coaliție, dar rivalitatea personală dintre ei a împiedicat începerea discuțiilor.

În cazul în care conservatorii vor pierde alegerile locale

Fruntașii Partidului Conservator vor cere demiterea lui John Major

Membri de frunte ai Partidului Conservator britanic (de guvernămînt) intenționează să-l îndepărteze din fruntea acestei formațiuni pe actualul prim-ministru John Major, în cazul în care vor pierde alegerile locale din mai anul acesta, afirmă edițiile de ieri ale cotidianelor londoneze **"The Times"** și **"Financial Times"**. Cele două publicații citează declarațiile unor parlamentari conservatori, care susțin că o parte a înalților oficiali ai partidului sînt hotărîți să acționeze, dacă Partidul Laburist va cîștiga aceste alegeri, așa cum, de altfel, indică sondajele pre-electorale. ***"Acești oameni nu sînt motivați decît de un singur lucru - puterea. Ei consideră că Partidul Conservator are un drept divin de a se afla mereu la putere și nu vor să plătească impozitele mai mari, pe care le-ar introduce laburiștii", a declarat unul din parlamentari ziarului The Times. Un ministru din guvernul lui Major, aliat al acestuia, a declarat, însă, cotidianului Financial Times, vorbind în condiții de anonimat: "Major este un luptător. Dacă vor, într-adevăr, să-l îndepărteze de la putere, lupta va fi fantastic de sîngeroasă"***. Zvonurile care circulă pe culoarele Parlamentului din Londra se referă la unele personaje pînă nu demult fidele premierului John Major, care doresc, acum, plecarea acestuia, deoarece îl consideră incapabil să aplaneze conflictele grave care afectează partidul, provocate de politica Londrei față de Uniunea Europeană.

John Major, primul ministru britanic, a început să fie contestat în interiorul propriului partid.

Autorul moral al atentatului de la World Trade Center plănuia un val de acțiuni teroriste în SUA

Șeicul Omar Abdel Rahman a fost condamnat la detenție pe viață

■ ***El Sayyd Nosair a fost închis pe viață pentru uciderea rabinului Meir Kahane*** ■ ***alți opt adepți ai șeicului au primit condamnări între 25 și 57 de ani*** ■

Un tribunal federal american l-a condamnat, miercuri, pe șeicul ***Omar Abdel Rahman*** la închisoare pe viață, pentru plănuirea unui șir de atentate violente în Statele Unite, incluzînd și amplasarea unei bombe în clădirea Wold Trade Center din New York. Atît șeicul musulman, cît și nouă dintre adepții săi au fost condamnați pentru tentativa de a amplasa o bombă la sediul ONU din New York și de a distruge cîteva poduri și tunele care duc spre New York. Un alt acuzat, El Sayyd Nosair, în vîrstă de 40 de ani, a fost condamnat la detenție pe viață pentru uciderea rabinului militant Meir Kahane, în urmă cu șase ani. Alți opt acuzați au primit termene de detenție între 25 și 57 de ani. Judecătorul districtual Michael Mukasey l-a informat pe Omar Abdel Rahman că a fost condamnat pentru dirijarea unui complot terorist. Atentatul de la World Trade Center ar fi fost "o nimica toată", i-a spus judecătorul principalului acuzat, în cazul în care complotul pe care îl pusese la cale ar fi fost dus pînă la capăt. Șeicul Omar Abdel Rahman, care se exprima foarte greu, nu a cerut clemență, însă a ținut să afirme că procesul a fost nedrept, fiind condamnat doar pentru că este musulman. Orb și bolnav de diabet, Rahman a cerut musulmanilor să nu fie prietenoși cu creștinii și cu evreii și a afirmat că America va dispărea de pe fața Pămîntului, dacă va încerca să ucidă Islamul. El a mai spus că procurorii vor ca musulmanii să devină servitori ai Americii, ***"trimițîndu-i în închisori pentru toată viața". "Nu ne supunem decît lui Allah. Vă rog să nu fiți servitorii Americii"***, a afirmat șeicul, de origine egipteană. El a susținut că ***"America crede că poate ucide Islamul trimițînd musulmani în fața judecătorilor, dar, de fapt, în acest fel se ucide pe sine". "SUA nu pot ucide Islamul și, dacă încearcă acest lucru, Allah va face ca America să dispară de pe fața pămîntului, așa cum a făcut ca Uniunea Sovietică să dispară de pe fața pămîntului"***, a spus șeicul.

În urma acuzațiilor de spionaj ale Beijingului

Washingtonul l-a rechemat pe atașatul militar din China

Statele Unite au decis, miercuri, să-l recheme pe unul din atașații militari ai ambasadei americane la Beijing, acuzat de către China de spionaj. ***"SUA au decis să-l recheme definitiv la Washington pe locotenent-colonelul Bradley Gerdes, pe data de 19 ianuarie a.c."***, a declarat purtătorul de cuvînt al Departamentului de Stat american, Nicholas Burns. Gerdes, asistent al atașatului american pentru aviație a fost arestat, pe 11 ianuarie a.c., împreună cu un atașat militar japonez, la Saixi, în provincia Guangdong, și reținut 24 de ore. Beijingul le-a ordonat ambilor atașați să părăsească, pînă mîine, China, acuzîndu-i de ***"spionaj deliberat și premeditat"***. Un purtător de cuvînt al Ministerului chinez de Externe a declarat că cei doi au fost surprinși făcînd fotografii în zone militare cu acces restrîns. Burns nu a comentat nimic despre activitatea lui Gerdes, dar a acuzat, din nou, China de nerespectarea Convenției de la Viena, referitoare la imunitatea diplomatică. El a subliniat că, potrivit protocolului diplomatic, guvernul american nu a avut de ales, fiind nevoit să-l recheme pe Gerdes.

OEP a colaborat cu Israelul pentru asasinarea "Inginerului"

■ ***consideră cotidianul new-yorkez "Newsday"***

Cotidianul new-yorkez **"Newsday"** a publicat, miercuri, un articol în care afirma că Organizația pentru Eliberarea Palestinei (OEP) a colaborat cu serviciile secrete israeliene la asasinarea lui Yehiya Ayyash. Citînd oficialități guvernamnetale, cotidianul susține că OEP ***"a descoperit locuința din Gaza în care se ascundea persoana cea mai căutată de Israel"***. Israelul nu reușise, după doi ani de căutări, să identifice locul unde se ascundea Ayyash, cunoscut sub numele de "Inginerul", pentru îndemînarea dovedită în fabricarea bombelor. Ayyash, considerat a fi vinovat pentru fabricarea de bombe folosite pentru uciderea a zeci de israelieni în ultimii trei ani, a fost asasinat la 5 ianuarie, prin explozia unui telefon-capcană. "Newsday" afirmă că telefonul capcană a fost furnizat de serviciul secret israelian, Shin Bet, dar oficialitățile israeliene au refuzat să comenteze această afirmație. Purtătorul de cuvînt al OEP, Nabil Abourdeneh, neagă aceste informații.

Pentru a susține procesul de pace din Balcani

Bulgaria și Croația au semnat un tratat de prietenie

Președinții Croației și Bulgariei au semnat miercuri, un tratat de prietenie și cooperare, în încercarea de a susține procesul de pace în Balcani. Tratatul a fost semnat în timpul primei vizite a președintelui bulgar, Jelio Jelev, în fosta republică iugoslavă, după declararea independenței acesteia, în 1991. "Semnarea tratatului și vizita sînt foarte importante, nu numai pentru relațiile de prietenie dintre țările noastre, ci și ca un exemplu de creare a condițiilor premergătoare păcii în întreaga regiune", a declarat președintele croat, Franjo Tudjman. Jelev a precizat că țara sa va susține cererea Croației de aderare la Consiliul Europei și la celelalte instituții europene.

Experții americani se întreabă dacă bugetul federal va fi echilibrat

Președintele Clinton și liderii republicani se pregătesc pentru o nouă confruntare asupra planului care ar trebui să echilibreze bugetul federal în viitorii șapte ani.

Experții fiscali par tot mai convinși de justețea unei păreri: nici una din cele două părți nu știe prea bine cum va echilibra planul respectiv bugetul federal. Ele au făcut calcule pe baza numeroaselor estimări și a unor cifre exagerate, astfel încît posibilitatea ca planurile să fie greșite este foarte mare. Nici președintele Clinton, nici liderii republicani nu au precizat că planurile bugetare sînt simple exerciții teoretice sau că ei prezintă, mai degrabă, aparența unei balanțe echilibrate decît una reală, afirmînd în schimb că planurile au fost alcătuite de către specialiști. Fiecare din ei a prezentat argumente care favorizează propriul plan și dezavantajează planul taberei adverse și nu a avut în vedere credibilitatea planului în sine.

Orice asemenea plan trebuie să facă propuneri, iar sursa unor noi venituri trebuie identificată. Ținta atacurilor republicane a fost, în ultima perioadă, Agenția de Protecție a Mediului (EPA), care conduce programul "Superfund" (un program pe o perioadă de 15 ani, destinat luptei împotriva poluării marilor orașe și creării unor "șantiere de curățire"). Programul este acum victima indeciziei politice și a fiscalității. Sute de muncitori au fost trimiși acasă în decembrie pentru că EPA nu avea banii necesari nici pentru a-și plăti furnizorii. Oficialii afirmă că operațiunile vor fi sistate din cauza impasului bugetar, urmînd a fi continuate doar o parte din ele. Bugetul agenției a fost micșorat de mai multe ori în ultimele patru luni. ***"Nu poți conduce un guvern"***, afirmă Carol M. Browner, șeful agenției americane, arătîndu-și neputința de a rezolva situația. Se pare că republicanii doresc să impună propria lor agenție. Ei au obținut un număr impresionant de voturi în alegerile din 1995.

Președintele Clinton s-a arătat optimist în privința încheierii unui acord și a declarat, într-o conferință televizată, că republicanii și democrații trebui să coopereze. El a adăugat că nu vor fi restrînse cheltuielile destinate îngrijirilor medicale a persoanelor în vîrstă ori pregătirii de cadre medicale calificate, sistemului educațional ori protecției mediului. În replică, Newt Gingrich, liderul republicanilor din Camera Reprezentanților, a declarat că planurile lui Bill Clinton ***"nu sînt deloc încurajatoare"***.

AVATTI industries execută
■ Pereți despărțitori
■ Tavane suspendate
■ Tavane casetate TECHOS
■ Tencuieli uscate
ASISTENȚĂ TEHNICĂ GRATUITĂ!
EXECUȚIE RAPIDĂ!
PREȚURI AVANTAJOASE!
Iași, str. Tătărași 60-62, tel. 032/270647; fax: 032/174054

FRESCO
MADE IN ITALY
str. Aleea Rozelor nr. 8,
sc. B, et. 2, ap. 12
Tel./Fax: **032-132607**

vă oferă
vitrine și lăzi frigorifice
pe care vă invită să le admirați la magazinele
NEST, Hala Centrală, Moldova, S.C.T. Moldova, Capitol Pres, Unic și Pescăruș.
OFERTA NOASTRĂ ÎNGHEAȚĂ ORICE CONCURENȚĂ !

Studenți străini!
Doriți să cunoașteți
repede și bine limba română?
Editura Mydo Center vă oferă
cel mai mare dicționar românesc:
Dicționarul universal al limbii române
de Lazăr Șăineanu
Contactați-ne la sediul editurii,
str. Smîrdan nr. 5, et. 2, tel. 176.332

LOG-SOFT s.r.l. Dealer autorizat MOTOROLA furnizează
Echipamente de radiocomunicații MOTOROLA, garanție 24 luni
Calculatoare SALIENT, garanție 3 ani
Imprimante EPSON, SEIKOSHA
Fax-uri și copiatoare
Consumabile
Pentru elevi și studenți, reducere 5%.
Calitate superioară la prețuri avantajoase
Str. A. Panu 2A, IAȘI, telefon 032-21.11.30, fax 032-13.77.66

NOU! BIO-ACTIV BONA prima
DERO LEVER
Tradiție și Experiență Internațională

SC TAXICOM SA
Str. Codreanu nr. 6
scoate la concurs postul de
ȘEF CONTABIL
Cerințe:
- studii superioare
- domiciliul stabil în Iași
- cunoscător a activității de transport.

Relații suplimentare la telefon 142680, 140595.

BIBLIOTECA CENTRALĂ UNIVERSITARĂ M. EMINESCU IAȘI

SÎMBĂTĂ
DUMINICĂ
20-21 ianuarie
1996
An VI,
Nr. 15 (1382)
12 PAGINI
400 LEI

pentru Republica
Moldova
30 bani

cotidian de informaţii
Monitorul

SECȚIUNEA
A
ȘTIRI,
OPINII,
COMENTARII

Înainte de a anunța
Poliția, Salvarea sau
Pompierii, sunați la
MONITORUL!
271.271

Director onorific: AUREL LEON
Redactor șef: DAN RADU

Analiza "Monitorul" - Dosarele fotbalului ieșean

În spatele ușilor închise ale clubului POLITEHNICA

Cum de a ajuns fotbalul ieșean în această situație rușinoasă

Acum trei ani, fotbalul ieșean obținea cea mai mare performanță din istoria sa: cîștigarea titlului național de juniori. Întreg orașul aștepta ca această generație de excepție să contribuie decisiv la formarea unei echipe cu adevărat competitive la nivelul seniorilor, mai ales că, de aproape zece ani, Politehnica Iași se zbătea în anonimatul celei de-a doua divizii a țării.

În mod surprinzător, cu 2-3 excepții, cei mai multi componenți ai campioanei de juniori a României au ajuns să se lase de fotbal sau să evolueze în obscuritatea diviziilor inferioare. În acest timp, la echipa mare din Copou erau preferați jucători plafonați sau aduși de pe alte meleaguri fotbaliști a căror carte de vizită, în general, nu spunea nimic. Mai mult, puținii jucători de valoare erau vînduți pe sume imense sau în funcție de interese, pe nimic.

Cum s-a ajuns la această situație și cine sînt cei răspunzători? Este o primă întrebare la care vom încerca să găsim răspunsul pe parcursul serialului nostru, în care urmărim să facem o analiză obiectivă asupra situației actuale de la clubul Politehnica Iași.

O altă problemă pe care o vom aborda va fi cea financiară, capitol la care autoritățile locale s-au întrecut în promisiuni deșarte. ***"Hai să rupem gura tîrgului"*** - i-a spus ***Ioan Amihăesei***, președintele Consiliului Județean Iași lui ***Dan Cârlan***, în octombrie 1994, referindu-se la posibilitatea înființării unei societăți care să susțină fotbalul ieșean. Cam aceleași cuvinte le-a folosit și ***Ioan Serbina***, secretar al C.J., atunci cînd același Consiliu Județean s-a implicat în "salvarea" financiară a celeilalte grupări fotbalistice din Iași. "***Constructorul poate fi considerat un club profesionist, care cred că va fi în curînd peste Polynx***" - a spus Serbina, iar peste cîteva luni, a doua echipă a orașului a dispărut în "Triunghiul Bermudelor" cu epicentrul la Tg. Neamț.

Cum orice suporter este și un alegător, atentia autorităților locale s-a îndreptat spre Copou. Fără măcar a fi elaborarat un plan de redresare financiară, Ioan Amihăesei a anunțat cu surle și trîmbite înființarea SC Iași XXI, societate care și-a propus să sprijine cu bani echipa Politehnica. Cu excepția cîtorva spații comerciale din a căror chirii urma să fie finanțat clubul, toate celelalte obiective din care s-a format societatea s-au dovedit a fi nerentabile. Spre exemplu, este de-a dreptul hilară primirea în cadrul SC Iași XXI a Trustului de Construcții Iași, societate falimentară în acel moment, cu datorii de zeci de milioane la bănci și spatii scoase la licitație de creditori.

Mai mult, fără a se cunoaște exact situația financiară a clubului, SC Iași XXI și-a asumat și responsabilitatea preluării datoriilor echipei din perioada "mandatului" Dan Cârlan - Pavel Hodea. Rezultatele unei expertize financiare au relevat ulterior mai multe aspecte ciudate în activitatea lui Dan Cârlan la clubul de fotbal, astfel încît, experții au ajuns la concluzia că "mamutul cu picioare de lut" (SC Iasi XXI) nu trebuie să se înglodeze și mai tare în datorii. Avînd în vedere miza aflată în joc - circa 138.000 dolari - bani pe care Dan Cărlan susține că i-a investit în fotbal și pe care acum îi vrea înapoi, s-a creat un conflict deschis între patronul firmei Lynx și directorul SC Iași XXI, Ioan Cozaru, acesta din urmă fiind înlăturat ulterior din funcție.

Poate SC Iași XXI să sprijine într-adevăr echipa din Copou sau în spatele acestei societăți se ascunde neputința unor persoane care vor să folosească în interes personal simpatiile populației pentru echipa de fotbal?

În ce buzunare au intrat zecile de mii de dolari din transferurile jucătorilor și cum a fost vîndut la Bacău unul dintre cei mai valoroși fundași ai Politehnicii?

Cum se va finaliza disputa dintre Dan Cârlan și conducerea SC Iași XXI în privința aspectelor neclare sesizate de experții contabili în mecanismul financiar al clubului ?

Așadar, începînd de astăzi, vom încerca să pătrundem în spatele ușilor închise ale fotbalului ieșean. **(Sorin SIMON)**

citiți primul episod al acestui serial în pagina 3A

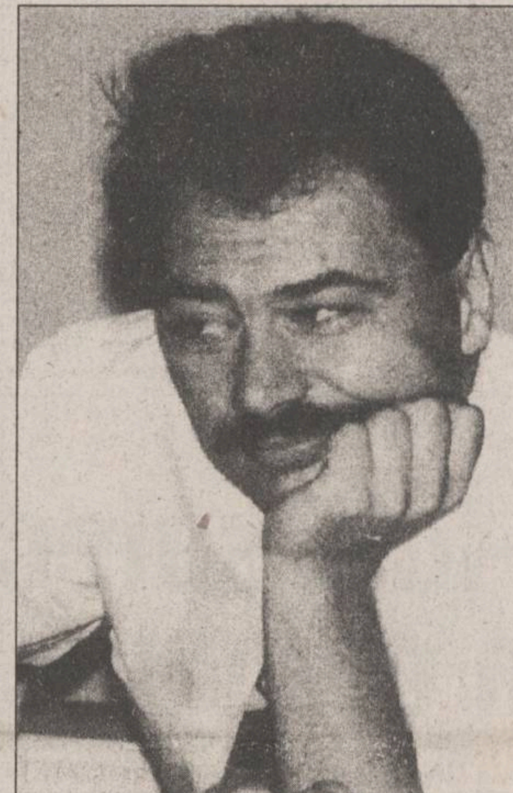

În fotografie, Dan Cârlan, ieșeanul care, de unul singur, a încercat să facă din fotbal o afacere și a pierdut

Cu un scor zdrobitor

Diaconescu a fost ales ca succesor al lui Corneliu Coposu

Ieri, la congresul Partidului Național Țărănesc - Creștin Democrat, în urma votului, a fost desemnat ca președinte al partidului și succesor al lui Corneliu Coposu, ***Ion Diaconescu*** **(foto).** El a cîștigat cu 539 de voturi confruntarea electorală cu Ion Rațiu, cel de-al doilea candidat, care a adunat numai 151 de obțiuni. Astăzi, congresul continuă cu dezbateri privind strategia care va fi adoptată în alegerile locale și naționale din acest an.

alte informații despre desfășurarea congresului, în pagina 5A

NOUTĂȚILE ZILEI

Pentru a cincea oară

Cabinetul Văcăroiu a fost din nou remaniat

Nicolae Văcăroiu a anunțat, ieri, la ședința Biroului Executiv Central al PDSR, înlocuirea a trei miniștri ai actualului cabinet.

La Ministerul Comerțului, Petru Crișan, care demisionase la sfîrșitul lunii decembrie, a fost înlocuit cu Dan Ioan Popescu (născut în 1948, inginer chimist, secretar de stat la Ministerul Industriilor, membru PDSR).

La Ministerul Industriilor, în locul lui Dumitru Popescu, a fost numit Alexandru Stănescu (născut în 1946, inginer specialist în construcții de mașini, membru PDSR).

Deținătorul portofoliului Ministerului Cercetării și Tehnologiei, Doru Dumitru Palade, va fi și el înlocuit, la cerere, noul ministru urmînd să fie desemnat de Delegația Permanentă a PDSR, în maximum două săptămîni.

Cuponiada, o actiune ratată

Guvernul încearcă să impulsioneze subcrierea cupoanelor

Membrii Guvernului Văcăroiu, secretarii de stat și șefii agențiilor guvernamentale vor pleca, la acest sfîrșit de săptămînă, "în teritoriu", în cadrul acțiunii inițiate de Executiv privind impulsionarea subscrierii cupoanelor în marea privatizare.

Președintele Ion Iliescu s-a declarat nemulțumit de mersul privatizării, cerînd membrilor Executivului, ai administrației centrale și ai PDSR să dea exemplu personal în procesul de subscriere a cupoanelor. La rîndul său, ambasadorul Statelor Unite, Alfred Moses, a apreciat că ritmul privatizării în România este "frustrant de lent".

În Municipiul București, ministrul de stat Mircea Coșea va coordona o echipă formată din secretarii de stat Ion Honcescu (Departamentul de Control al Guvernului), Mihai Unghianu (secretar general adjunct al guvernului), Dorel Mustățea (MMPS), Nicușor Constantinescu (Ministerul de Finanțe), Gheorghe Raicu (MF), Eugenia Moldoveanu (Ministerul Culturii), Ioan Mircea Pașcu (MApN), George Ioan Dănescu (Ministerul de Interne), Marin Mitriș (MAE).

Miniștrilor le-au fost repartizate cîte două județe:

Pentru Iași au fost stabiliți Aurel Novac (care îi este arondat și județul Suceava) și ministrul secretar de stat Șerban Mihăilescu (Ministerul Transporturilor).

După blocajul impus de Banca Națională a României

Banca Agricolă și Banca "Dacia Felix" pot efectua din nou plăți

■ *întreruperea plăților efectuate de o bancă comercială poate crea situații dezastruoase pentru agenții economici*

Începînd de ieri dimineață, Banca Națională a României a deblocat plățile interbancare efectuate de Banca Agricolă și Banca "Dacia Felix", după cum a declarat Oltița Ionescu, directoarea sucursalei ieșene a BNR. Facem precizarea că în cazul Băncii Agricole, miercuri și joi, iar în cazul Băncii "Dacia Felix", numai în cursul zilei de joi, aceste două unități bancare au avut totuși disponibilități în cont pentru a face plăți imediate către propriii clienți. Din datele pe care le deținem, Banca Națională a blocat doar plățile interbancare, la nivel de centrală. Motivul a fost că nivelul rezervelor lichide ale acestor două instituții bancare nu s-a situat la nivelul solicitat de Banca Națională, după cum au afirmat unii membri ai sucursalei ieșene a Băncii "Dacia Felix", persoane care au solicitat în mod expres să-și păstreze anonimatul. Concret, rezerva lichidă stabilită de BNR pentru băncile comerciale ar fi trebuit să reprezinte zece la sută din valoarea capitalului social vărsat. Aceleași surse ale sucursalei ieșene a Băncii "Dacia Felix" au afirmat că situația s-a datorat unei erori ivite între centrala acestei bănci și centrala BNR, care a adoptat o măsură restrictivă fără a informa sucursalele din județ ale acestei bănci comerciale.

Totuși, acțiunea Băncii Naționale a creat panică în special în rîndul persoanelor fizice, care nu au înțeles domeniul restrictiv al măsurii adoptate de BNR. Astfel, în cursul zilei de ieri, sute de telefoane au bombardat sucursala din Iași a Băncii "Dacia Felix", creînd o stare de tensiune în rîndul funcționarilor bancari, care și-au păstrat, totuși, calmul. De fapt, siguranța băncilor comerciale este garantată de BNR, care nu își poate permite să submineze sistemul bancar românesc. Prăbușirea unei bănci comerciale ar atrage prăbușirea, în lant, a unui important sector de activitate: cel al agenților economici - clienți ai băncii în cauză. Concret, în situația înregistrată în aceste zile, unele societăți comerciale care aveau planificate anumite plăți bancare s-ar fi putut confrunta cu imposibilitatea efectuării acestora. O asemenea situație devine cu mult mai gravă în cazul în care era necesar să se efectueze unele plăți externe, în condițiile în care firmele românești se mai confruntă cu probleme de credibilitate privind plățile în fața partenerilor externi. Este evident că asemenea cazuri, dacă au existat în mod concret, nu au fost date publicității, fiind invocat secretul bancar. **(Alin TOCAN)**

Cutremurătoarele mărturisiri ale unei eleve de liceu

O familie de ieșeni a încercat să-și vîndă fiica de 16 ani unui italian

La numai 16 ani, Lavinia Diana Stănculescu a fost supusă unui tratament psihic "inuman de către mama sa, Dorina Ercuță". Acuzată de propria sa mamă de prostituție, perversiuni sexuale și, în final, de tulburări psihice grave, Lavinia S. a fost dusă forțat în fața unei Comisii consultative de medici de la Spitalul Universitar de Psihiatrie "Socola". Rezultatul expertizei medicale a demonstrat Dorinei Ercuță că are un copil perfect sănătos, mai mult decît atît, cu un intelect peste medie.

Drama *Laviniei S.* a început în urma vizitei lui *Girolomo Rossone*, om de afaceri italian și prieten al familiei *Ercuță*. Fata, știind foarte bine limba italiană, la rugămințile lui Girolomo Rossone, s-a angajat ca translator la firma acestuia din București.

În urma acestui lucru, între *Lavinia Stănculescu* și Girolomo Rossone s-a legat o prietenie sinceră care, însă, mai tîrziu a fost atacată de Dorina Ercuță prin grave insinuări la adresa celor doi. "***Între mine și Girolomo Rossone a fost întotdeauna numai prietenie și nimic altceva. În luna noiembrie, italianul mi-a propus că îmi va face rost de o bursă de studii în străinătate, lucru aprobat inițial de mama mea. Cu toate acestea, după cîteva zile, mama a venit cu o altă propunere la italian, și anume, să mă adopte. Atît eu, cît și Girolomo Rossone am fost de acord. Cînd am luat această hotărîre m-am gîndit la viitorul meu și am considerat că sînt destul de puternică să încep o altă viață departe de țară***", a declarat Lavinia Stănculescu.

Totul fiind stabilit, Dorina Ercuță împreună cu cetățeanul italian au depus o cerere de adopție la Judecătoria Iași. De asemenea, pentru a clarifica și finaliza, în același timp, procedura legală de adopție, Lavinia Stănculescu împreună cu mama sa și cu Girolomo Rossone au plecat la București.

"În compartiment mama i-a spus italianului că dacă vrea să mă adopte să-i dea pe loc 10 milioane de lei. Am avut un șoc: propria mea mamă a vrut să mă vîndă pentru o valiză de bani. Nu am putut suporta discuția și, în concluzie, m-am ridicat și am ieșit pe culoar. Am auzit cum italianul i-a spus mamei că el nu cumpără suflete, refuzînd categoric oferta făcută", a precizat Lavinia Stănculescu. Ajunși la București, proiectul de adopție stabilit a căzut, Dorina Ercuță arătîndu-se foarte iritată din cauză că nu a putut obține ceea ce - după opinia fetei - plănuise demult.

"Am stat o singură zi la București, la Girolomo Rossone acasă. Ziua aceea însă a fost un adevărat calvar. Din cinci în cinci minute suna telefonul. La telefon, propria mea mamă a început să-l acuze că eu l-am influențat pe italian să nu-i dea banii și că întrețin relații sexuale cu acesta. Cuvintele «curvă», «tîrfă pe gratis» au devenit refrenul celor 24 de ore cît am stat la București".

Pe 17 noiembrie, la o săptămînă după incident, Dorina Ercuță, mama Laviniei, s-a întors la Iași cu gîndul absurd al răzbunării. "***M-a bătut îngrozitor, eram plină de vînătăi și asta se poate vedea după fotografiile de la dosar și după certificatul medico-legal pe care este precizat ca diagnostic «traumatism forte»***", ne-a declarat Lavinia. Nemaisuportînd presiunile mamei, după două zile, Lavinia a fugit de acasă luîndu-și cu ea doar un ghiozdan și cîteva cărți. Refugiată la bunicii materni, nu a scăpat nici aici de "ploaia" de amenințări și insinuări grave ale mamei.

"Și-a calculat tot planul foarte bine. M-a amenințat că mă duce la orfelinat, la Spitalul «Socola» și în final la Casa de corecție. Nu am mai putut suporta și m-am adresat Poliției municipiului, care a promis că va interveni.". **(M. POPESCU)**

Continuare în pag. 2A

Noul comandant al Trupelor de Jandarmi

Noul comandant al Trupelor de Jandarmi este, începînd de ieri, 19 ianuarie, ***general de brigadă Stan Stângaciu***. Generalul de brigadă Stan Stângaciu s-a născut pe 11 septembrie 1942, în localitatea Giurgiu. În1961 este admis în școala militară de ofițeri activi a Ministerului de Interne, pe care a absolvit-o în 1964, obținînd gradul de locotenent Urmează cursurile Academiei de Înalte Studii Militare și cursul postuniversitar al Colegiului Superior de Stat Major. Este căsătorit și are trei copii.

SAFI SA
SOCIETATEA DE ASISTENȚĂ FINANCIARĂ ȘI INV
FINANCIAL SERVICES AND INVESTMENT COM
Sunați acum la telefon 117596

• FONDUL MUTUAL AL OAMENILOR DE AFACERI

Datele la zi valabile începînd de LUNI, 22 ianuarie 1996:

Număr C.I. în circulație: 5.453.247 echivalent TIP C
Activul net: 458.345,4 milioane lei

Un certificat TIP A echivalent cu 8 cerfificate TIP C
Un certificat TIP B eschivalent cu 2 cerfificate TIP C

Valoarea la zi a certificatelor de Investitor (C.I.):
tip A: 672.800 lei - la răscumpărare
tip B: 168.200 lei - la răscumpărare
tip C: 84.100 lei - la vînzare sau răscumpărare

Creșterea valorii C.I.
• în anul 1995 120,0%
• față de săptămîna anterioară 1,5%
• în ultima lună 6,1%

• FONDUL PRIVAT DE ACUMULARE ȘI PENSII deschis atît persoanelor în activitate, cît și pensionarilor

Casa Model (mezanin) Telefon 117596 Zilnic, între orele 9,00-18,00 (sîmbătă, duminică închis)

Biroul SAFI Iași practică un comision de maxim 1%

Mobilat®

Mobilat
Mobilat

Mobilat Cremă se folosește pentru tratamentul afecțiunilor reumatismale incluzând și suferința musculară asociată, întinderi musculare, umărul rigid, tenosinovite, bolile inflamatorii ale articulațiilor, fiind la fel de bine indicat și concomitent cu tratamentul de fond al reumatismului articular sever și al osteoartritei, entorse și contuzii.

DISTRIBUITOR FILDAS TRADING
Bdul Unirii nr. 9, Bl. 2A, Et. 6, Ap. 46, București
Tel.: 615.9295; 614.3574 Fax: 312.5776

Acest medicament se poate elibera fără prescripție medicală. Poate fi utilizat în tratamentul unor afecțiuni ușoare. Se recomandă ca administrarea să se facă un timp limitat. Dacă apar manifestări neplăcute adresați-vă medicului sau farmacistului.

mobil cu Mobilat

VODKA
Alexander
Alexander
Alexander
Cu adevărat cel mai bun prieten!
Sabvaras GROUP
tel/fax 032-211196

AUTO dinasty
reprezentant
GOOD YEAR
oferă
anvelope
import Anglia
pentru
AUTOTURISME
și
CAMIOANE
Calitate super!
Str. Păcurari 79
(vis-a-vis de Service Păcurari)
Tel. 250330 Fax: 250329

MONITORUL DE IAȘI

Un caz foarte interesant

Parchetul General dorește să facă lumină în cazul Horceag

Parchetul de pe lîngă Tribunalul Iași a declanșat reluarea urmăririi penale în cazul Dan Victor Horceag (38 ani), autorul crimei comise în urmă cu doi ani în cartierul Tătărași. În seara de 23 februarie a anului 1994, D.V. Horceag a sunat la ușa familiei Simiuc. După ce Adriana Simiuc i-a deschis, bărbatul a înfipt un cutit în pieptul femeii, care a murit pe loc în bratele fiului ei. Redeschiderea acestui dosar a fost dispusă de Parchetul General, care a cerut, printr-o ordonantă, completarea cercetărilor și efectuarea unor noi expertize medico-legale-psihiatrice. Reamintim că asasinul a fost declarat iresponsabil în cursul anului 1994, după ce a fost examinat de o comisie de specialiști a Institutului de Medicină Legală "Mina Minovici" din București. Decizia Parchetului General de redeschidere a dosarului Horceag a fost luată ca urmare a plîngerii familiei victimei. Eugen Simiuc, sotul femeii ucise, a contestat printr-un memoriu scoaterea de sub urmărire penală a inculpatului, care a fost internat, în vara aceluiași an, ca bolnav psihic, la sectia Grajduri a Spitalului de Psihiatrie "Socola". După cum a precizat procurorul criminalist Neculai Butnaru, desemnat cu reanchetarea cazului, Dan Victor Horceag va fi transferat la Spitalul de Psihiatrie "Gheorghe Marinescu" din Bucuresti, unde va fi reexaminat de medici psihiatri. "Parchetul General a solicitat ca următoarea expertiză medico-legală-psihiatrică să fie efectuată de către altă comisie decît cea care l-a expertizat pe inculpat prima dată. Pentru o mai mare sigurantă în stabilirea discernămîntului lui Victor Horceag la săvîrșirea omorului, Parchetul General a solicitat și o a treia expertizare a acestuia, chiar dacă și a doua comisie îl va socoti bolnav psihic. Cea de-a treia expertizare va fi efectuată de Comisia Superioară medico-legală, din care vor face parte specialiști cu renume din toată tara. Deși Decretul 446/1966 nu obligă la a treia expertiză, dacă primele două sînt concordante, Parchetul General dorește ca veridicitatea actelor medico-legale să fie de necontestat" a apreciat procurorul criminalist ieșean Neculai Butnaru. **(Nicolae MANOLIU)**

Anchetele politiei

Furt la Belcești

Subofiterii postului local de Politie din Belcești (judetul Iași) au identificat pe autorul unui furt comis în noaptea de 15/16 ianuarie a.c. la S.C. "ORFO" SRL Belcesti, de unde au fost sustrase bunuri în valoare de aproape 2 milioane lei. Hotul, Dumitru Balmus (24 ani), din Belcești, cunoscut cu antecedente penale, a fost arestat preventiv. Din cercetări reiese că Dumitru Balmus a mai săvîrșit și alte infractiuni de acest fel. **(V. ISPIR)**

S.C. TAXICOM S.A.
Str. Codreanu nr. 6

scoate la concurs postul de

ȘEF CONTABIL

Cerințe:

- studii superioare
- domiciliul stabil în Iași
- cunoscător a activității de transport.

Relații suplimentare la telefon 142680, 140595.

Cutremurătoarele mărturisiri ale unei eleve de liceu

O familie de ieșeni a încercat să-și vîndă fiica de 16 ani unui italian

Continuare din pagina 1A

"Mama, însă, s-a dus și ea la poliție, acuzîndu-mă că sînt nebună și a cerut ajutorul unui căpitan pentru a veni acasă la bunici și a mă transporta cu mașina poliției la Spitalul «Socola»", ne-a povestit fata.

Cu toate interventiile făcute de Dorina Ercută, răspunsul Politiei municipale - *"nu sînt organe abilitate să facă așa ceva"* - a fost privit cu suspiciune de mama fetei. Astfel, Dorina Ercută împreună cu Mircea Ercută, tatăl vitreg al fetei au depus o plîngere împotriva ofiterului care a refuzat să-și acorde sprijinul în internarea fortată a Laviniei. Învinuirile mamei - *"m-a acuzat că am avut relații sexuale și cu ofițerul respectiv"* - sustine tînăra - a obligat-o pe Lavinia S. să se prezinte la un examen ginecologic prin care s-a verificat virginitatea fetei. Rezultatul examinării nu a fost concludent pentru Dorina Ercută, aceasta continuînd să mentină o stare de teroare asupra propriului copil. *"Tatăl meu vitreg a venit de nenumărate ori la ușa bunicilor și m-a amenințat că dacă nu mă întorc acasă mă va scoate cu poliția. A spart ușa apartamentului în care stau de trei ori. Am anunțat poliția, dar nu au primit nici măcar o amendă pentru tulburarea liniștii publice".*

Amenintarea Laviniei cu internarea la Spitalul de Psihiatrie "Socola" a devenit, pînă la urmă, o realitate.

Luni, 15 ianuarie, în timpul orei de sport, mama Laviniei împreună cu Mircea Ercută și doi indivizi au intrat în sala de clasă și, cu toate intervențiile profesorilor, au scos-o fortat pe fată din liceu.

"Lavinia a intrat în stare de șoc. Țipa, dădea din mîini, striga după ajutor. Elevii și profesorii au intrat în panică. A fost chemată imediat poliția pentru a clarifica situația. Imaginea acestui spectacol a fost îngrozitoare", a declarat profesoara M. Leon, diriginta Laviniei.

Organele de poliție nu au întîrziat să apară. Ca urmare, familia Ercută și cei doi indivizi au fost conduși la Secția II de Poliție, unde s-a anchetat incidentul. Fișa de internare a Laviniei S. la Spitalul de Psihiatrie "Socola" fiind însă deja întocmită în luna decembrie '95 (în urma unor declarații ale mamei, fără ca fata să fie consultată, după cum ne-a declarat dr. Barabolschi) ancheta s-a finalizat foarte repede.

Lavinia Stănculescu a fost internată fortat, mama atingîndu-și pînă la urmă scopul. În fața unei comisii consultative alcătuită din 40 de medici psihiatri primari, Lavinia S. a fost supusă unor teste de etică și morală. Răspunsurile date au impresionat auditoriul, întreg Consiliul consultativ constatînd că fata este perfect sănătoasă și nu prezintă nici un fel de tulburare psihică. "*Este o dramă atît pentru mamă, cît și pentru copil, în care sentimentele materne au fost deteriorate, datorită unei hiperprotecții în acte de violență și maltratare. Probabil că absența tatălui adevărat a dus la creșterea responsabilității mamei, care, în intenția de a avea un copil perfect, a ajuns să aibă un copil ostil. Conflictul dintre mamă și fată ar putea duce la invalidarea și chiar la dezumanizarea copilului. Gravitatea acuzațiilor aduse de mamă acestui copil, neconfirmate de specialiști și bazate pe o imaginație exaltată, pot duce la o deformare de percepție a lumii reale. Este dureros de constatat că singura care a intervenit în acest conflict este mama Dorinei Ercută, bunica Laviniei, care a considerat că nepoata are dreptate și acuzațiile Dorinei Ercută sînt complet false"*, a declarat conferentiar doctor Petre Boișteanu, directorul Spitalului de Psihiatrie "Socola".

Referitor la comportamentul Dorinei Ercută, prof. dr. Constantin Romanescu a precizat că *"mama Laviniei ar trebui să treacă printr-o comisie și nu fata, care este un copil de excepție, de o inteligentă remarcabilă. În cazul în care conflictul va continua, vom face o cerere prin care vom solicita procurorului care anchetează cazul protecția minorei"*. Contactată de redactorii MONITORULUI, mama fetei a negat acuzele care i se aduc, specificînd că toate demersurile ei au urmărit numai binele fiicei.

În urma anchetei sociale efectuată de Serviciul de Autoritate Tutelară de la Primărie, cererea Laviniei Stănculescu de a locui în continuare la bunicii ei a fost aprobată.

În imagine, mama și tatăl vitreg ai Laviniei Stănculescu

Invazia păduchilor concurează epidemia de gripă

■ *persoanele depistate cu asemenea paraziți locuiesc în oraș*

De la începutul acestui an, în triajele spitalelor iesene au fost depistate *zeci de persoane cu păduchi.* În unanimitate, medicii apreciază că acești paraziti apar ca urmare a unei igiene corporale deficitare, existînd însă și situații cînd aceștia sînt "luati" prin contact, mai mult sau mai puțin direct, cu persoane din prima categorie menționată. *"Poate părea surprinzător, dar nu-mi amintesc ca vreuna din persoanele depistate cu păduchi în spitalul nostru să locuiască în mediul rural. Mai mult decît atît, un bărbat, cu domiciliul în Iași, căruia i s-au găsit lindini* (ouă de păduchi) *pe firele de păr, a refuzat să se interneze, deși prezenta o afecțiune a rinichilor, pentru că trebuia să-și tundă pletele"*, ne-a declarat dr. Vasile Cepoi, medic în Clinica medicală de la Spitalul "Parhon". În general, păduchii se localizează în zonele corporale care prezintă o pilozitate accentuată, dar, spre surprinderea personalului medical care lucrează în triajele spitalelor, au fost înregistrate cazuri cînd au fost descoperiți păduchi pe întreg corpul persoanei respective. Numărul mare de persoane care au fost depistate cu asemenea paraziți dovedește că un anumit segment al populatiei din Iași ignoră cele mai elementare norme de igienă, cei aflați în această situație motivînd o stare materială aflată la limita subzistenței. Cu toate acestea, medicii sustin că *este suficientă o baie zilnică cu apă și săpun pentru a se elimina orice pericol în acest sens.* **(Mihaela CĂNĂNĂU)**

Vasile Burangic s-a aruncat într-o fîntînă de 13 metri

Un fapt mai rar întîlnit s-a petrecut joi, 18 ianuarie a.c., în jurul orei 11,00, în comuna Scînteia (județul Iași), la Baza de recepție a ROMCEREAL din localitate. Vasile Burangic din satul Bodești, comuna Scînteia a încercat să-și pună capăt zilelor aruncîndu-se în picioare, într-o fîntînă de 13 metri adîncime, cu apă de 1,10 m înălțime. Sinucigașul nu s-a încecat, însă a suferit trei leziuni în regiunea capului. A fost scos din fîntînă de cîțiva consăteni care se aflau prin preajmă și asistaseră la incident. A fost dus la dispensarul medical din localitate după care a fost transportat și internat la Spitalul de neurochirurgie nr.3 din Iași. Conform subofițerilor postului local de Poliție din Scînteia, Vasile Burangic a mai avut și alte tentative de sinucidere, toate prin aceleași procedeu. Mai adăugăm că, în urmă cu patru zile, Mihai Grancea, din Deleni (județul Iași), a alunecat pe gheața din jurul unei fîntîni și a căzut în interior înecîndu-se. **(V. ISPIR)**

Ieri, la FPS Iasi

A fost selectată echipa care va conduce S.C. PECO S.A.

■ *noii manageri sînt deja acuzați de concurență neloială*

În urma concursului de management de la firma PECO S.A. Iasi, a fost selectată echipa formată din ***Ioan Baciu*** și ***Constantin Crăciun.*** Cei doi au prezentat la Direcția Teritorială Iași a Fondului Proprietății de Stat dosarele complete și au obținut notele cele mai mari la testul de capacitate profesională.

La acest concurs au mai participat două echipe manageriale formate din Ioan Bîrgăoanu și Ioan Tigănas, pe de o parte, și Neculai Velea, Mihai Toma și Tamara Croitoru, pe de altă parte.

Din informațiile pe care le detinem dosarul echipei Bîrgăoanu-Tigănas a fost respins din următoarele motive: de la dosar au lipsit declarațiile că nu sînt administratori la alte societăți comerciale cu profil asemănător.

În plus, un alt element care a dus la respingerea dosarului a fost faptul că Ioan Bîrgăoanu a fost sancționat, pe o perioadă de două luni, de către Departamentul Industriei Chimice cu retrogradarea din funcția de director și suspendarea din funcția de președinte al Consiliului de Administrație de la firma amintită, la data de 30.01.1992. De altfel, Ioan Bîrgăoanu a fost înlocuit la scurt timp de actualul coleg de echipă managerială, Ioan Tigănaș, care, la rîndul său, și-a dat demisia la sfîrșitul anului 1992, ceea ce a constituit un alt motiv pentru respingerea dosarului.

Pe lîngă acestea, a contat și faptul că, în urma dosarului penal 1201/P/1992, Ioan Bîrgăoanu a fost sanctionat cu amendă specială, în conformitate cu articolele 90-92 Cod Penal, pentru abuz în serviciu, fals și uz de fals, fapte prevăzute de articolele 248, 289 și 291 Cod Penal.

În ce privește echipa Velea-Toma-Croitoru, dosarul acestora a fost respins pentru lipsa copiilor după diplomele de studii legalizate, și a cazierului judiciar în cazurile Mihai Toma și Tamara Croitoru. În plus, a lipsit de la dosar declarația fostului director Neculai Velea că rudele, pînă la gradul doi, nu detin actiuni la societățile comerciale cu profil asemănător.

În urma concursului, s-a înregistrat și o contestatie. Echipa Bîrgăoanu - Tigănaș a reclamat faptul că echipa cîștigătoare, Baciu - Crăciun, a depus declarații false cum că nu sînt administratori sau asociati la firme cu profil asemănător.

Echipa cîștigătoare, formată din Ioan Baciu și Constantin Crăciun, mai are de trecut o etapă înainte de confirmarea pe post, etapă care constă într-un interviu la FPS București. În cazul în care FPS nu va da confirmarea, la PECO S.A. Iași va fi organizat un nou concurs de management. **(Costel STROESCU)**

Registratorii medicali își vor păstra posturile

"*În urma discuțiilor pe care le-am purtat cu conducerea Spitalului «Sf. Spiridon», a Spitalului de recuperare și cu reprezentanții sindicatului Sanitas am stabilit soluții care permit să păstrăm în rețeaua sanitară ieșeană pe toți registratorii medicali*" - a declarat Mihai Frasin **(foto)**, directorul Directiei Sanitare Iași.

El a adăugat că nu se poate renunta la secretarele, statisticienii sau operatorii calculatoare care sînt trecuti pe post de registrator medical, fiindcă aceasta ar însemna o perturbare serioasă a activității spitalelor.

Totuși, vor fi transferati pe alte posturi, dar în cadrul aceleași unităti sanitare, registratorii medicali care lucrează în cabinetele de consultații alături de medici.

În locul lor vor fi angajati prin concurs asistenti medicali, deci personal cu pregătire medie.

"*Vom disponibiliza totuși pe acei salariați care nu-și îndeplinesc sarcinile de serviciu. Spunînd acest lucru, mă gîndesc la toate categoriile de personal, fiindcă reducerea posturilor, cerută de Ministerul Sănătății, nu se referea numai la registratorii medicali, ci și la muncitorii necalificați sau la alte categorii de salariați"* - a precizat dr. Mihai Frasin. **(Lucian RADU)**

Varianta finală a programului vizitei președintelui Iliescu

■ *președintele va veni cu trenul* ■ *prezentăm mai jos traseul pe care îl va avea în oraș*

După cum era de așteptat, ieri dimineață, Bìroul de presă al Prefecturii Iași a pus la dispoziția ziariștilor a doua variantă a programului vizitei la Iași a presedintelui României, Ion Iliescu. Programul vizitei a fost structurat pe perioada unei singure zile, fată de vechiul program, alcătuit pentru două zile. Au fost scoase din programul initial, vizitele la Leagănul de copii nr. 1 din Tătărasi, la sectia de dializă a Spitalului "Sf. Maria", la S.C. PRODAVIS S.A. și la Stațiunea de cercetări viticole din Copou. ***A fost scoasă din această variantă de program și vizita protocolară a președintelui Iliescu la Primăria Iași, și întîlnirea cu membrii Consiliului Municipal Iași***. Considerînd această omisiune drept foarte gravă pentru prestigiul Iașului, Constantin Simirad, primarul municipiului Iași, a dorit să știe dacă aceasta a fost dorința președintelui României. După mai multe încercări nereușite de a lua legătura cu prefectul județului Iași, Dan Gâlea, cu subprefectul, Alexandru Anghel, cu diferite persoane de la președinția României, Constantin Simirad a ales calea cea mai simplă: l-a întrebat personal, telefonic, pe președintele Ion Iliescu, dacă dorește să facă o vizită la Primăria Iași. ***"Domnul președinte Ion Iliescu mi-a spus să transmit celor de la Iași care se ocupă de alcătuirea programului*** (Serviciul de protocol al Prefecturii - n.r.) ***că este dorința sa să viziteze Primăria Iași și să stea de vorbă cu membrii Consiliului Municipal Iași"***, ne-a declarat primarul Constantin Simirad, care a informat Serviciul de protocol al Prefecturii Iași despre această dorintă a președintelui. Drept urmare, la ora 16,03, printr-un fax trimis la redacție, Prefectura Iași ne-a pus la dispozitie a treia variantă a programului vizitei președintelui Ion Iliescu la Iasi, care este considerată ca fiind ultima. Prezentăm în continuare principalele puncte din programul acestei vizite. Președintele României se va deplasa la Iași cu trenul, la ***ora 8,00*** avînd loc, în Gara Internatională Nicolina, ceremonialul de primire. De la ***8,15,*** timp de o oră și zece minute, presedintele României va vizita S.C. "Moldova-Tricotaje" din Iași. La ora ***9,30,*** la mormîntul domnitorului Alexandru Ioan Cuza, de la Mănăstirea "Trei Ierarhi" din Iași, va participa la un Te-Deum și un ceremonial de depunere de coroane. Tot un ceremonial de depunere de coroane va avea loc și în Piata Unirii, în fața statuii domnitorului Alexandru Ioan Cuza, unde va avea loc și un scurt moment aniversar al Unirii din 1859. La ***10,50,*** președintele României se va întîlni cu un grup de istorici ieșeni, în Sala Voievozilor a Palatului Culturii din Iași. La ora ***14,00,*** se va întîlni cu I.P.S. Daniel, Mitropolitul Moldovei și Bucovinei. La ora ***16,10*** va avea loc vizita protocolară la Primăria Iași și întîlnirea cu membrii Consiliului Municipal Iași. La ora ***16,30,*** în Sala Galbenă a Prefecturii Iași, va avea loc, în prezenta președintelui României, ședinta Comisiei administrative a județului Iași. La ora ***19,00,*** președintele Ion Iliescu va părăsi municipiul Iași, plecînd cu trenul din Gara Internațională Nicolina. **(Mihai GIUBERNEA)**

FONDUL MUTUAL ARDAF (F.M.A.)
Avînd autorizația prealabilă nr. 160/15.09.1995 și autorizația definitivă nr. 242/3.11.1995 acordate de C.N.V.M.
creat pentru a asigura prosperitatea oamenilor inteligenți, realiști și cu simț practic
Sediul: CLUJ NAPOCA, str. Samuil Micu nr. 7; Telefon 064-194261; Fax 064-198266
administrat de
S.C. SPOR S.A.
Autorizat de C.N.V.M. prin Decizia D nr. 158/15.09.1995.
Sediul: CLUJ NAPOCA, str. Samuil Micu nr. 7; Telefon 064-414581; Fax 064-414571
Și-a început activitatea în SEPTEMBRIE 1995; Valoarea nominală a unui T.I.A.: 10.000 lei
Rentabilitatea pe perioada septembrie-decembrie 1995 este de 25%
Rentabilitatea la zi față de 4 septembrie corespunde unei dobînzi anuale simple de 76,70%
VALOAREA UNUI TITLU DE INVESTIȚIE ARDAF (T.I.A)
în 19 ianuarie 1996 este de 12.900 lei.
Participarea la Fondul Mutual ARDAF (F.M.A.) este deschisă potențialilor investitori prin subunitățile ARDAF și ale BĂNCII DACIA FELIX din toată țara.
Fililala Iași: - B-dul Copou nr. 3-5, telefon 212329; 210297; fax 212118
NU UITAȚI:
Beneficiază de o reducere de 10% la încheierea Poliței de Asigurare de Viață Felix, acei membri ai F.M.A. care dețin cel puțin 300 T.I.A.

Grupul de Firme
MELCRET IAȘI
Tîmplărie de aluminiu
✓ uși și ferestre normale
✓ pereți cortină
✓ uși și ferestre glisante sau armonice
✓ compartimentări interioare
Caracteristici principale
✓ profile din aluminiu tip ALPIN cu una, două sau trei camere de izolare cu sau fără rupere termică
✓ rezistență deosebită la vînt
✓ geamuri izolatoare cu două sau trei rînduri de sticlă, cu mare eficiență termică și fonică
✓ anodizat - 9 nuanțe de la auriu la negru
✓ vopsit electrostatic orice culoare

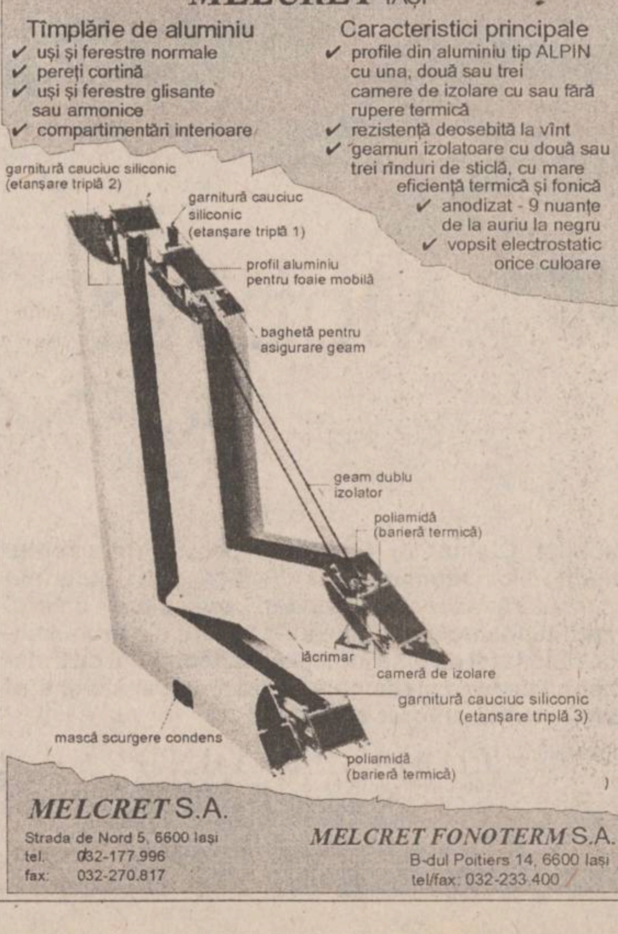
garnitură cauciuc siliconic (etanșare triplă 2)
garnitură cauciuc siliconic (etanșare triplă 1)
profil aluminiu pentru foaie mobilă
baghetă pentru asigurare geam
geam dublu izolator
poliamidă (barieră termică)
lăcrimar
cameră de izolare
garnitură cauciuc siliconic (etanșare triplă 3)
mască scurgere condens
poliamidă (barieră termică)

MELCRET S.A.
Strada de Nord 5, 6600 Iași
tel: 032-177.996
fax: 032-270.817
MELCRET FONOTERM S.A.
B-dul Poitiers 14, 6600 Iași
tel/fax: 032-233.400

Societatea de Servicii Informatice
SINTA S.A. Iași
Bd. Tuțora nr. 17. Tel. 032/230072, fax 032/232834
oferă:
☑ Sistem de asistare a traducerilor din limbile română - engleză /engleză - română cu următoarele componente:
• dicționar român-englez (35.000 intrări)
• dicționar englez-român (35.000 intrări)
(plus dicționare specializate Economie, Mecanică, Petrol și Gaze)
• gramatica limbii engleze (manual on-line)
• pronunția limbii engleze (driver audio)
• procesare texte pt. traducere (editor ASCII intern)
(Configurație recomandabilă: 286...586/8.5 MB HD/1... 4MB RAM)
Informații la tel.: 032/127108/230072.
☑ Acces la rețeaua publică de date LOGICnet (cu noduri în fiecare județ și în Republica Moldova) cu posibilitate de conectare la rețelele publice internaționale.
Legătură directă cu Bursa Maritimă de Mărfuri Constanța
Informații la tel.: 032/127108 137158 230072.
☑ Banca de date SINTA - C
• peste 100.000 informații aparținînd unui număr de 350 agenți economici din toată țara - permanent la dispoziția dvs. pe propriile calculatoare.
Devenind abonatul nostru puteți fi cunoscut sau puteți cunoaște cererile și ofertele din banca noastră de date.
Informații la tel.: 032/230076.

Zetas SRL
produce și comercializează
Elemente de caroserie
DACIA
• praguri
• apărători
• rame faruri
Toate tipurile și dimensiunile de cuie pentru:
• tapițerie
• turnătorie
• dranițe
• încălțăminte
• construcții
Calea Chișinăului nr. 32
(în incinta AGMUS S.A. Iași)
Tel. 032/233059; fax 032/135004

MONITORUL DE IAȘI

Florin Vitan, președintele PL'93 Iasi

"PDSR duce o politică de discreditare a opoziției"

Dan Cîrlan, patronul firmei LYNX și candidatul PL'93 pentru Primăria municipiului Iași, a anunțat ieri că nu se retrage din cursa electorală, în pofida faptului că, în urma unui incendiu, firma sa a înregistrat pagube materiale în valoare de circa 1 miliard lei.

"Sînt sigur că nu intervine nimic vizavi de ceea ce s-a întîmplat. Sprijinul pe care l-am primit telefonic, de la București, a fost instantaneu și total", a declarat ieri Dan Cîrlan, în cadrul conferinței de presă a PL'93 Iași.

Florin Vitan, președintele filialei locale a PL'93, a subliniat că, după vizita președintelui Ion Iliescu în SUA, PDSR duce o politică de discreditare a opoziției. Cu acea ocazie, administrația americană și-a exprimat preferința ca, după alegerile din 1996, România să fie condusă de un guvern de orientare centru-dreapta, aceasta însemnînd de fapt accederea la guvernare a unor importante forțe politice din opoziție.

"Paralel cu curățirea la față a PDSR, se încearcă virarea către dreapta a partidului domnului Iliescu și discreditarea întregii opoziții", a apreciat Florin Vitan.

Solicitat să comenteze efectele recentei remanieri guvernamentale, Dan Florin Trepcea, deputat PL'93, a apreciat că nu se va înregistra nici o schimbare politică sau administrativă. "Trebuie răsplătiți oamenii fideli PDSR", ne-a declarat deputatul PL'93.

Referindu-se la alianțele electorale pe care acest partid le-ar putea realiza, Dan Florin Trepcea a menționat: "În luna februarie se va concretiza un protocol de colaborare în alegerile locale cu PD și PAC, protocol ce va fi probabil lărgit". **(Monica TOMA)**

Începînd de săptămîna viitoare

Plata ajutorului social se va face la oficiile poștale

Ieri, Primăria Iași a trimis către Direcția de Poștă Iași peste 700 de milioane de lei. Aceste fonduri vor fi folosite pentru acordarea ajutorului social pe luna decembrie, prin intermediul oficiilor poștale, la 10.557 de persoane. Din cele peste 700 de milioane de lei, trimise de Primăria Iași, doar 683 de milioane de lei vor fi alocate, restul reprezentînd taxele pe care și le oprește Direcția de Poștă Iași. Persoanele care beneficiază de ajutorul social își pot ridica banii începînd de săptămîna viitoare, de la nouă oficii poștale de pe raza municipiului Iași. Cele nouă oficii poștale sînt alese în funcție de locul de domiciliu al solicitantului ajutorului social. Se va continua plata ajutorului social la casieria Primăriei Iași de la sediul Oficiului de Stare Civilă al municipiului doar pentru persoanele restanțiere, adică pentru cele care nu și-au ridicat banii pe lunile august, septembrie, octombrie și noiembrie. Primăria Iași dispune de 110 milioane de lei pentru cei 2500 de restanțieri.

Tot în legătură cu plata ajutorului social, Georgeta Gîlcă, șefa Serviciului Contabilitate din Primăria Iași, ne-a declarat că a fost informată de către Banca Agricolă, filiala Iași despre faptul că această bancă va lichida conturile deschise de diferite persoane, conturi folosite pentru primirea ajutorului social. Din datele pe care le deține aceeași sursă, s-ar putea ca această măsură să fie luată și de către Bank Post Iași. Pînă pe 31 decembrie 1995 erau deschise 244 de conturi pentru primirea de ajutor social la diverse bănci din Iași. **(Mihai GIUBERNEA)**

Dacă vă interesează

Familiile care vor să înfieze copii se pot adresa Centrului de Sprijin Familial

Din septembrie 1995, de cînd funcționează Centrul de Sprijin Familial și de Ocrotire a Copilului (CSFOC) a lucrat la un număr de 130 de cazuri, din care au fost rezolvate și închise doar 32. Amintim că CSFOC, prin cei 13 asistenți sociali, rezolvă cazuri de reintegrare a copiilor abandonați, de pregătirea adoptării și de sprijinire a familiilor vulnerabile în vederea prevenirii riscului de abandon. În total, anul trecut CSFOC a ajutat 36 de familii cu obiecte de îngrijire a copilului, haine, încălțăminte, rechizite, alimente, toate în valoare de 6,9 milioane lei.

Componentele importante ale activității centrului sînt plasamentul familial și adopția. Pînă acum, trei familii din Iași au adoptat copii prin intermediul centrului, iar alți 5 copii au fost pregătiți și evaluați pentru adopție. Problema principală este că centrul nu găsește familii dispuse să adopte copii.

"Cele trei familii de pînă acum le-am găsit întîmplător. Sînt sigură că sînt foarte mulți oameni interesați, dar care nu știu că în Iași există un centru care se ocupă cu așa ceva, centru ce poate ajuta la întocmirea formelor legale pentru adopție", a declarat Maria Prelipceanu, directorul CSFOC. De asemeni, multe familii nu știu că, într-o primă fază, copilul este dat în încredințare, pentru a se obișnui cu noii părinți și pentru a se integra, și abia după aceea se întocmesc actele pentru adopție. Sarcina cea mai grea revine asistenților sociali, care evaluează atît familia, cît și copilul. "Evaluarea unei familii durează cîteva săptămîni. Ne interesează în mod special ce experiență în creșterea copiilor au viitorii părinți și, bineînțeles, dacă au o conduită morală adecvată și posibilități financiare", ne-a explicat Elena Ursu, asistent social. Întrebările sînt variate, de la "Ce venituri aveți?" pînă la "Ce pedepse i-ați da copilului dacă... ?". Responsabilitatea evaluării corecte îi revine în totalitate asistentului social. "Multe familii fără copii cred că aceștia sînt ca niște bibelouri - cuminți, blînzi - și că nu-ți dau bătaie de cap. De aceea, după adopție, asistenții noștri îndeplinesc și funcția de consilier, sfătuind familiile în situații dificile", spune Maria Prelipceanu.

Din activitatea de pînă acum a CSFOC a reieșit că familiile de adopție sînt în general familii de vîrste medii, (30 - 40 de ani) cu posibilități financiare, ce nu au avut niciodată copii și care doresc în special nou-născuți, pe care să-i educe și să-i formeze de la început. În cazul încredințării, familia ce ia un copil primește de la centru 50.000 de lei lunar, timp de 6 luni, plus o sumă lunară de la Consiliul Județean. **(Dana PAVEL)**

Analiza "Monitorul" - Dosarele fotbalului iesean

În spatele ușilor închise ale clubului POLITEHNICA

Continuare din pag. 1A

"Mi-e rușine că sînt fotbalist"

"Acum mi-e rușine că sînt fotbalist" - declara în urmă cu o lună de zile tînărul ***Cristi Frunză***, fostul căpitan al echipei de juniori Politehnica, cîștigătoarea unicului titlu național al fotbalului ieșean.

Cristi Frunză, unul dintre cei mai talentați jucători ai generației sale, un libero de perspectivă după aprecierile specialiștilor, a fost cedat după terminarea junioratului la Tg. Frumos, iar apoi - după un cantonament cu Poli - a ajuns să joace din nou în obscuritatea diviziilor inferioare, la echipa Tepro Iași. Cu toate că a avut o ofertă tentantă de la Brăila, conducătorii clubului din Copou nu i-au acordat transferul dar nici nu l-au cooptat în lotul Politehnicii.

Cu două - trei excepții, asemeni lui Cristi Frunză și ceilalți campioni ai Iașului au avut o carieră fotbalistică "neagră", unii ajungînd să se lase de fotbal. Portarul Comisu a fost "pasat" la CFR Iași, Fortus și apoi la Tg. Frumos, după care și-a pus ghetele în cui.

"La 19 ani cînd am terminat școala, am fost cu tatăl meu și am cerut dezlegare. Nu mi s-a dat, spunîndu-mi-se că este nevoie de mine. A fost nevoie de mine pe la toate echipele din județ" - spune ***Aurelian Țuțu***, un alt tînăr din aceeași generație.

Visul acestor tineri de a deveni titulari în prima echipă a orașului a fost spulberat tocmai de cei care trebuiau să urmărească afirmarea lor. Bineînțeles că astăzi răspunderea pentru risipirea acestor talente se trece de la unul la altul. Dan Cârlan, patronul de atunci al echipei, spune că antrenorii sînt cei care stabileau lotul și că de ei depindea cine joacă și cine nu. ***"Am dorit mult să-i promovăm pe acești tineri. Însă, nu pot juca cei tineri, atît timp cît cei bătrîni au, în mod normal, o valoare mai mare, măcar prin experiență. Și atunci am început o operație de curățenie. În fiecare an absolvă junioratul o echipă de 16 fotbaliști. Doar doi- trei poate vin la Poli."*** - explică Dan Cârlan dizolvarea campioanei naționale.

Tinerii, care să nu uităm au cucerit unicul titlu național din istoria clubului de fotbal, cred că Dan Cârlan este principalul vinovat de ceea ce s-a întîmplat. Antrenorii acceptă o parte din vină însă alături de conducerea clubului.

"Nu am fost lăsat să plec nici la Hunedoara, nici la Pașcani. Sper să pot pleca acum la Timișoara" - a spus ***C. Cazacu***, o altă victimă a "politicii" pusă în aplicare la Politehnica. G. Popescu, definește nedreptatea care li s-a făcut astfel: ***"Joc acum la Tepro. Departe de ceea ce visam..."***

Strategia dezastruoasă adoptată de cei care s-au aflat la conducerea clubului din Copou a dus, așadar, la pierderea celei mai bune generații de fotbaliști ai Iașului.

Însă, cum s-a ajuns la acestă situație aparent bizară?

"Nu a existat acest interes pentru că banii se rulează la tranzacțiile cu jucători. A promova un fotbalist este foarte greu. Trebuiau «lustruiți». Este clar că nu s-a lucrat pe termen lung. Judecînd economic, valoare aveau numai jucătorii cunoscuți. S-a lucrat astfel încît să se scoată cîți mai mulți bani într-un timp cît mai scurt" - spune fostul portar ieșean ***Ioan Bucu***, cel care a fost o bună perioadă de timp și președinte al clubului din Copou, referindu-se la motivele pentru care s-a distrus echipa campioană de juniori.

Au fost vînduți 20 de fotbaliști în doi ani

Pe de altă parte, în ultimii ani au trecut prin vestiarele Politehnicii o serie de fotbaliști anonimi culeși de prin curțile vecine precum, Miron, Stamate sau Maftei.

Mai mult, echipa a fost subțiată sistematic de Dan Cârlan și Pavel Hodea, care au vîndut pe alte meleaguri cîtiva dintre cei mai valoroși componenți ai Politehnicii.

"S-a terminat cu vînzarea de talente ieșene" - afirma Dan Cârlan, într-o conferință de presă organizată pe 4 mai 1993 la puțin timp înainte de a prelua oficial, cu acte, CF Politehnica. Cu toate acestea, în numai doi ani, cît a durat mandatul tandemului Cârlan - Hodea, s-au efectuat peste 20 de vînzări de jucătorii. Pe unii dintre ei s-au luat bani grei, alții au fost dați, în funcție de interese, gratuit.

"Prin prisma faptului că eu eram patronul, eram stăpînul desăvîrșit, îmi puteam permite în orice clipă să iau sau să dau. Ori nu m-ar putea judeca nimeni acuma dacă am luat un leu, o sută sau un milion de acolo. Erau banii mei, eram patronul clubului, puteam să dau cadou toată echipa, nimeni nu avea dreptul să-mi zică ceva" - declară Dan Cârlan, referindu-se la vînzările de jucători. Acum el dorește să-și recupereze toți banii cheltuiți cu Politehnica, estimați de el la 138.000 de dolari, sumă în care sînt incluși și banii cheltuiți de Pavel Hodea.

"A ieșit în față un Cârlan dintr-un anonim"

"Fotbalul este o afacere. Dacă Cârlan dorea într-adevăr să investească în fotbal avea posibilitatea să o facă arătîndu-ne că echipa a crescut în valoare. Nu a lucrat la suprafață pentru club dar a făcut pe dedesubt pentru firma sa. El și-a creat niște avantaje prin fotbal, a ieșit în față un Cârlan dintr-un anonim. Adică, eu nu înțeleg un lucru. Cînd te plîngi că n-ai bani, dai jucători degeaba. Ne jucăm cu sentimentele unui oraș? Asta e o crimă!" - crede Ioan Bucu, fostul portar al Politehnicii în anii "80.

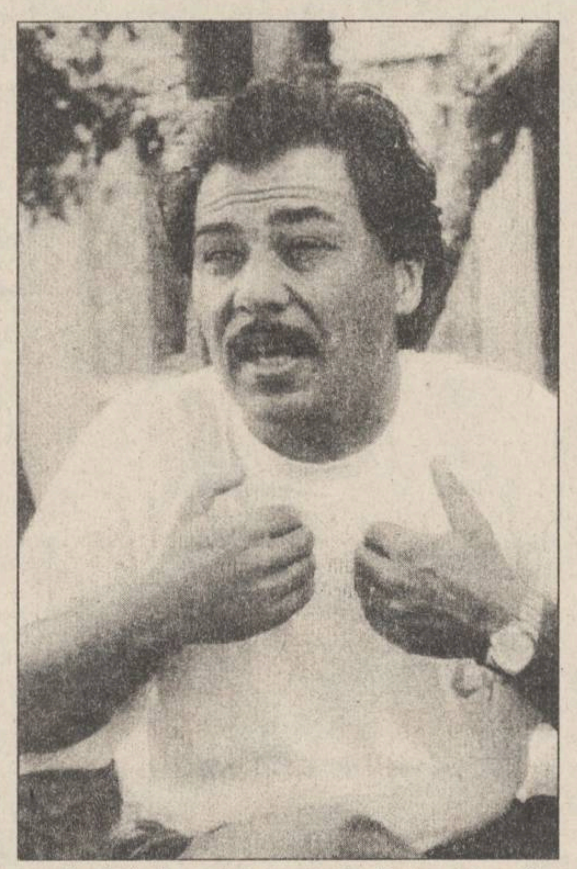

Explicînd același punct fierbinte al transferurilor, Dan Cârlan afirmă: ***"Pentru că noi am plecat eroici la drum, am crezut că putem duce cocoașa așa cum am calculat-o din ce ne-a povestit Șorcaru. Dar cheltuielile s-au dovedit a fi de cel puțin patru ori mai mari".***

Problema transferurilor de la Politehnica a fost una aprinsă și în timpul președinției lui ***Ion Șorcaru***. Cît timp Șorcaru a condus destinele fotbalului ieșean au fost vînduți - în condiții mai mult decît dubioase - ***Laurențiu Roșu***, la vremea respectivă cel mai bun junior al țării, ***Benone Dohot*** și ***Dan Topolinschi***. Pe acesta din urmă s-au primit 8000 dolari care nu au fost găsiți în nici un document contabil. Cu atît mai mult, suporterii ieșeni așteptau ca promisiunile făcute de Dan Cârlan ("S-a terminat cu vînzarea de talente ieșene") să fie îndeplinite.

Nu s-a întîmplat așa. Jucători cu o valoare confirmată ca Bordeianu, Haraga și Cojocaru au fost cedați cu ușurință la alte echipe iar acum se încearcă readucerea lor la Iași dar costă prea mult.

În numărul nostru de luni vom prezenta listele complete ale transferurilor făcute în ultimii doi ani la FC Politehnica Iași, sumele de bani rezultate în urma vînzărilor de jucători precum și mecanismul transferurilor "la negru". Vom afla totodată ce înseamnă "zero lei" în contractele de transfer și amănunte de culise privind transferul lui Dănuț Munteanu la Selena Bacău.

"Absolvenților noștri trebuie să le oferim posibilitatea unei policalificări"

■ *interviu cu prof. Mihai Gafițeanu, noul rector al Universității Tehnice "Gh. Asachi"*

Prof. Mihai Gafițeanu a fost ales, joi, 18 ianuarie, prin vot secret, rector al Universității Tehnice "Gh. Asachi", funcție pe care o va deține în următorii patru ani. El activează ca profesor la Catedra de Mecanică a acestei instituții de învățămînt superior. În trecut, prof. Mihai Gafițeanu a mai deținut și alte funcții administrative în cadrul Universității Tehnice. Avînd în vedere importanța pe care o are funcția de rector în condițiile accentuării autonomiei universitare în următorii ani, precum și aplicării reformei învățămîntului superior, i-am solicitat prof. Mihai Gafițeanu un dialog pe aceste teme.

- Cum ați primit noutatea alegerii dumneavoastră ca rector și care credeți că au fost motivele pentru care ați fost ales?

- A fost un moment emoționant pentru mine, deoarece au fost primele alegeri prin vot secret la care am fost numit drept candidat. În plus, a fost interesant, deoarece mi-am ales singur echipa de prorectori cu care voi colabora în următorii patru ani. Toate cele cinci nume propuse de mine au fost votate de Senat în unanimitate. În ceea ce privește motivul pentru care cred că am fost ales, bănuiesc că a constat în doza de capital moral pe care am acumulat-o în cei 38 de ani de cînd sînt în această insituție.

- Care este strategia pe care o veți aplica în conducerea Universității Tehnice, în următorii patru ani?

- Este important să se realizeze o deschidere a școlii pe mai multe fronturi. În primul rînd, să facilităm înmulțirea opțiunilor oferite studenților prin diferite specializări, cum ar fi cele economice, de marketing etc. Apoi, să dăm posibilitatea atît absolvenților noștri, cît și altor categorii de salariați să se perfecționeze în cadrul instituției noastre, mai exact să asigurăm un sistem de educație continuă. Nu în ultimul rînd, vom încerca o mai mare deschidere a Universității Tehnice, prin stabilirea mai atentă a relațiilor cu străinătatea. Am satisfacția să constat că dintre inginerii noștri care au mers în străinătate nici unul nu a venit decît cu rezultate foarte bune.

O altă problemă care mă preocupă este folosirea patrimoniului pe care îl deține școala ca sursă de venituri. În felul acesta și tinerii își pot dezvolta relațiile interumane în condiții de producție.

- Ce părere aveți despre numărul mare de șomeri pe care îi produce Universitatea Tehnică?

- Sistemul este foarte complicat, dar va trebui să-și găsească soluții; se va echilibra. Absolvenților trebuie să le oferim posibilitatea unei policalificări, pentru a se putea orienta mai ușor, în funcție de cererile pe piața muncii. La noi această piață a muncii funcționează foarte prost, ceea ce creează dezechilibre.

- Cum priviți perspectiva autofinanțării în condițiile în care alocația bugetară este mică?

- Fără un aport substanțial de la buget, universitățile nu se vor putea descurca, deocamdată. Pe de altă parte, trebuie să trecem la privatizare.

În 1984 reușeam să acoperim 30% din bugetul instituției din producție proprie; la ora actuală producția proprie aproape nu există. Acest sector este foarte important și voi încerca să-l dinamizez.

- Există zvonuri referitoare la o eventuală candidatură a dumneavoastră pentru postul de primar al Iașului, ca reprezentant al PDSR. Ce ne puteți spune în acest sens?

- Nu există nimic oficial, în acest sens, deci nu mă pot pronunța. Deocamdată, trebuie să preiau funcția de rector. **(Simona ARADEI)**

Faliment din lipsă de căldură

■ *o avarie la conducta de încălzire a distrus instalațiile sifonăriei din Bucșinescu* ■ *"Practic, sînt falită", declară plîngînd proprietara* ■

Cinci spații comerciale aparținînd complexului din strada Bucșinescu au fost debranșate de la conducta de încălzire încă din primele zile de iarnă. De două luni de zile, angajații lucrează îmbrăcați în paltoane, respirînd același aer rece ca cel din stradă. În situația cea mai disperată se află Sifonăria, acolo unde întreaga instalație a înghețat, odată cu aceasta "înghețînd" și întreaga activitate. ***"Practic, sînt falimentară. Nu-mi mai intră nimeni în prăvălie, așa că n-am bani nici să-mi plătesc chiria, darămite să mai duc bani și acasă"*** - ne-a declarat ***Viorica Soroceanu***, proprietara sifonăriei.

Motivul care a dus la sistarea încălzirii a fost spargerea unei conducte care trece pe sub magazia firmei "Dinco Com", avarie apărută pe la mijlocul lunii noiembrie. Imediat, șefii tuturor magazinelor afectate l-au contactat pe maistru Paul Popescu de la P.T. 102.

S-a încheiat atunci o înțelegere amicală între deținătorii spațiilor comerciale și maistru, acesta din urmă acceptînd banii și produsele oferite în schimbul efectuării reparației. Reparația a fost, însă, una de mîntuială, avaria recidivînd peste numai două săptămîni.

În realitate, trebuiau înlocuiți 3 metri de conductă, lucru mult mai costisitor, deoarece necesită intervenția mai multor muncitori și a mai multor utilaje. Considerînd că au plătit deja o dată, cei de la complexul comercial s-au adresat conducerii R.A. "Termoficare", așteptînd ca aceasta să dispună demararea lucrărilor. Nici pînă astăzi nu s-a întreprins nimic. "Lucrarea este foarte complexă. Trebuie spart betonul de deasupra conductei, apoi săpat și înlocuită conducta în întregime. Devizul ar fi în jur de 6-700.000 lei, dar nu am primit încă nici o comandă fermă, pentru că, probabil, patronii din complex așteaptă să le facem treaba pe gratis" - a afirmat ***Ioana Văleanu***, șefă de secție la RAT Iași.

Asemenea situații confuze se întîlnesc cu zecile în municipiul Iași. După 1989, regiile autonome au ajuns să nu mai răspundă decît de un presupus spațiu public. Toți împroprietăriții post-revoluționari au moștenit, fără să știe, și niște bunuri de a căror stare jalnică nu au fost responsabili. În cazul complexului din strada Bucșinescu, avaria s-a produs cu cîtiva metri după racordul ce reprezintă "granița" dintre spațiul public și cel particular. Din acest motiv, este aproape sigur că nimeni nu o va despăgubi pe Viorica Soroceanu, proprietara Sifonăriei. Pentru nimeni falimentul micii sale firme nu va reprezenta mare lucru. **(G. GACHI)**

Mașinile din sifonerie au fost deteriorate din cauza înghețului

Lupte grele pentru ocuparea spațiului unde funcționează magazinul Rodex

■ *acestea vor fi arbitrate de Justiție*

Spațiul în care este amplasat, în momentul de față, magazinul Rodex (din strada Anastasie Panu) constituie obiectul unei vii dispute între societatea Imarex Rodex, actualul chiriaș, și Cooperativa Munca Invalizilor, proprietarul acestui spațiu. Conflictul a culminat joi, 18 decembrie, cînd proprietarul spațiului, însoțit de executorul judecătoresc, a început să inventarieze bunurile aflate în magazin, producînd panică în rîndurile angajaților magazinului Rodex.

La originea acestui conflict stă contractul de închiriere a spațiului, contract încheiat în 1990 între Cooperativa Munca Invalizilor și Imarex Rodex. Acest act era valabil pentru o perioadă de cinci ani, iar una dintre clauze prevedea că, în cazul în care spațiul va fi închiriat și după această perioadă, de cinci ani, firma Imarex Rodex va avea prioritate în ceea ce privește închirierea. În toamna anului trecut, însă, după ce contractul a expirat, unitatea locatoare - Cooperativa Munca Invalizilor - s-a adresat instanței, solicitînd evacuarea chiriașilor. Pe data de 8 decembrie 1995, Judecătoria Iași a dispus, pe cale de ordonanță președințială, evacuarea imediată a firmei Imarex Rodex.

Considerîndu-se nedreptățiți prin faptul că acest contract de închiriere nu a fost prelungit, aceștia din urmă au declarat apel împotriva evacuării din spațiu. Pe data de 12 decembrie, însă, locatorul a încercat să evacueze chiriașii. În aceeași zi, Imarex Rodex face apel împotriva executării dispoziției judecătorești de evacuare și a cerut ca, în perioada judecării litigiului, să rămînă în spațiu. Cîteva zile mai tîrziu, Cooperativa Munca Invalizilor s-a adresat din nou instanței, solicitînd să inventarieze și să păstreze marfa aflată în magazin pînă la soluționarea conflictului.

Inițial, această cerere a fost admisă, fapt pentru care pe data de 18 ianuarie locatorul, împreună cu executorul judecătoresc au început inventarul mărfurilor.

Această ultimă dispoziție a fost însă atacată de reprezentanții firmei Imarex Rodex și, ieri, instanța a admis atît suspendarea executării evacuării imediate și a respins și cererea de inventariere și păstrare a bunurilor aflate în incinta magazinului Rodex.

Litigiul privind evacuarea definitivă din spațiu va avea un nou termen la Judecătorie pe data de 29 ianuarie. Pînă atunci însă, angajații magazinului Rodex își desfășoară activitatea în actualul amplasament. **(A. SCUTELNICU)**

societate comercială
PAMBAC S.A.
Strada Calea Moinești nr. 14 BACĂU
Fax/Tel: 034/17.66.80 sau 11.74.09

Achiziționează griu de panificație de la producători agricoli, asociații familiale sau personale particulare.
Prețul negociabil.
Se asigură transportul.
Plata se va face imediat după recepția cantitativă - calitativă a grîului.

salatele
IFANTIS
CELEBRE
GUSTOASE
SĂNĂTOASE

Dacă doriți
să vindeți aceste
salate minunate
sunați ACUM
la telefon
032-212.982

salatele
- DE BOEUF
- SANTORINI
- de icre
- de vinete
- TZATZIKI
- de cartofi
- de ton
- BUDAPEST
- de pui
- de ardei
- SKORDALIA

Cunoscutele și delicioasele produse
IFANTIS
se află acum în Iași.
Puteți cumpăra specialitățile din carne
de la magazinele
HALA CENTRALĂ
NEST
CENTRAL
Rodex
În curînd, în majoritatea magazinelor din Iași.
Cumpărați azi!

CAMERA DE COMERȚ
INDUSTRIE ȘI AGRICULTURĂ IAȘI
PRIN
S.C. CAMSERVICE S.R.L.
organizează
concurs pentru ocuparea postului
de
ȘOFER
Înscrierile se fac pînă la data de
1 februarie 1996,
la sediul S.C. CAMSERVICE S.R.L.,
Bd. Copou nr. 4, et. 4.

-PECO-
SA
PECO
Soarele care dă viață motorului tău!
- BENZINA
- MOTORINA
- ULEIURI
- GPL
- ANVELOPE VICTORIA
(toate dimensiunile)
Str. Zugravi nr. 24
Tel. 142780

MONITORUL FINANCIAR

Cursurile valutare de referință ale Băncii Naționale a României, valabile pentru 20, 21.01.1996:

Valute în cont	*Curs lei*
1 franc elvețian	2200
1 marcă germană	1776
1 franc francez	518
1 liră sterlină	3893
1 dolar SUA	2598
1 ECU	3282

FMOA-SAFI

Valoarea la zi a certificatului de investitor (CI) la Fondul Mutual al Oamenilor de Afaceri (FMOA) - SAFI este, începînd de luni, 15 ianuarie, de 672.80000 lei - tip A, 168.200 lei - tip B și 84.100 lei - tip C. Rentabilitatea CI față de săptămîna trecută este de 1,4%, iar față de 1 ianuarie 1995 este de 120%. Activul net al Fondului este de 441.724,1 milioane lei. Numărul CI aflate în circulație este de 5.332.578 echivalent tip C.

Credit Fond

Valoarea la zi a unității de investiție (UI) la Fondul Mutual Credit Fond - administrat de Certinvest - a crescut de la 23.900 lei la 24.150 lei, începînd de luni, 15 ianuarie. Cresterea UI este de 99,6% față de 1 ianuarie 1995 și de 141,5% față de valoarea nominală. Activul net al Fondului este de 19,351 miliarde lei. Numărul de UI aflate în circulatie este de 801.297.

FRI

Valoarea la zi a certificatului de investitor la Fondul Român de Investiții, administrat de Creditanstalt Invest România este de 36 700 lei, tipul A, și 109.500 lei pentru tipul B.

Fondul de Investitii ARDAF

Valoarea la zi a certificatului de investitor la Fondul ARDAF este de 12 900 lei.

De săptămîna trecută

Fondul Financiar Bancar a devenit operațional

Începînd cu sfîrșitul săptămînii trecute, și-a început activitatea cel de-al optulea fond mutual din România - Fondul Financiar Bancar (FFB). "FFB a început deja să functioneze prin vînzarea de titluri de participare (TP), la o valoare inițială de 5.000 lei", a declarat Emil Botea, presedintele societății de administrare a fondului -Tora Invest SA. Banca depozitară și de distribuție a fondului este Credit Bank, Botea precizînd că a ales această bancă datorită poziției de pe piața bancară și a rețelei ce cuprinde 116 unități. Plasamentele fondului mutual vor fi îndreptate către bănci, societăți de asigurare și societăți financiare. "Deja am încheiat contracte cu mai multe bănci comerciale pentru plasarea fondurilor cu o dobîndă situată cel puțin la nivelul dobînzii de refinanțare a BNR", a spus Botea. Administratorul fondului percepe o taxă de aderare la fond de 5.000 lei, care se plăteste o singură dată, plus un comision de 0,5% din valoarea titlurilor de participare subscrise. La răscumpărare, comisioanele percepute sînt: 5% din valoarea TP, dacă răscumpărarea se face înainte de 90 zile; 2% - dacă răscumpărarea se face după o perioadă cuprinsă între 90 si 180 zile: 1.5% - dacă răscumpărarea se face între 180 si 360 zile; 0,5% - dacă răscumpărarea se face după 360 zile. Botea a mai afirmat că va mai deschide încă trei fonduri mutuale specializate: Fondul Total, Fondul Român de Comert și Fondul Familia. Fondul Total este destinat numai plasamentelor în valori mobiliare și jocului la Bursă. Fondul Familia este destinat creditului de consum al persoanelor fizice, iar Fondul Român de Comert se adresează agentilor economici pentru finanțarea nevoilor temporare de lichiditate. Comisia Natională a Valorilor Mobiliare a aprobat, pînă în prezent, numai functionarea fondului mutual FFB.

Cursul de schimb al principalelor valute valabil pentru 20.01.1996

Casele de schimb valutar	Dolar SUA		Marcă germană		Liră sterlină	
	C	V	C	V	C	V
Banca Agricolă (tel. 146117)	2702	2752	1847	1881	4102	4178
Banca Dacia Felix (tel. 145125)	2870	3020	1920	2070	3800	4000
B.R.D. (tel. 211340)	2650	2700	1769	1802	4038	4114
B.R.C.E. (tel. 211738)	2640	2690	1805	1839	4047	4124
Credit Bank (tel. 117591)	2640	3000	1800	2090	4010	4410
Casa de schimb Hygeco (tel. 112035)	3080	3229	2120	2259	-	-
Casa de schimb ACR (tel. 112345)	3040	3100	2040	2100	-	-
BANKCOOP (tel. 211236)	2850	2950	1850	1950	-	-
Casa de schimb Italian (tel. 213123)	3100	3220	2140	2220	4400	4900
Banca "București" (tel. 212009)	2910	3050	1922	2042	4335	4542
Banca Comercială "Ion Tiriac" (tel. 211740)	2800	2875	1920	1990	4000	4100

Dobînzile plătite de băncile comerciale persoanelor fizice pentru depozitele la termen în lei

Durata depozitului	Banca Comercială Română	Banca Română pentru Dezvoltare	Banca "Ion Tiriac"	Banca București	Bankcoop	Banc Post	Credit Bank	Banca Agricolă	Banca "Dacia Felix"
1 lună	42%	39%	40%	39%	44%		42%	42%	42%
3 luni	42%	41%	45%	41%	49%	38%	47%	50%	48%
6 luni	43%	42%	42%	38%	47%	40%	48%	45%	43%
9 luni	43%	43%		36%	47%		49%	45%	40%
12 luni	44%	44%	40%	35%	50%	42%	50%	47%	35%
la vedere	18%	15%	20%	16%	21%	18%	18%	17%	18%
suma minimă	100 000 lei	100 000 lei	2 000 000 lei	1 000 000 lei negociabil	200 000 lei	500 000 lei	200 000 lei	500 000 lei	fără limită de sumă

"L-am văzut pe Diavol, prima dată, cînd eram tînăr"

■ *interviu cu părintele Daniel Horga din Călugăreni, Adîncata, renumit pentru exorcizările pe care le face*

MONITORUL a considerat necesar acest demers asupra unui subiect deosebit de controversat deoarece părintele Daniel Horga este, deja, o celebritate națională, fiind renumit pentru exorcizările pe care le face. La Călugăreni - Adîncata vin oameni din toată țara, unii dintre ei rămînînd cîteva zile, săptămîni sau luni pentru a asista la slujbe, fiind cazați într-un fel de campus, improvizat în apropierea bisericii. Părintele Horga are susținători, dar și critici, aceștia din urmă considerînd demersurile părintelui de la Călugăreni drept teatru. În acest context, am dorit să oferim cititorilor noștri interviul care urmează.

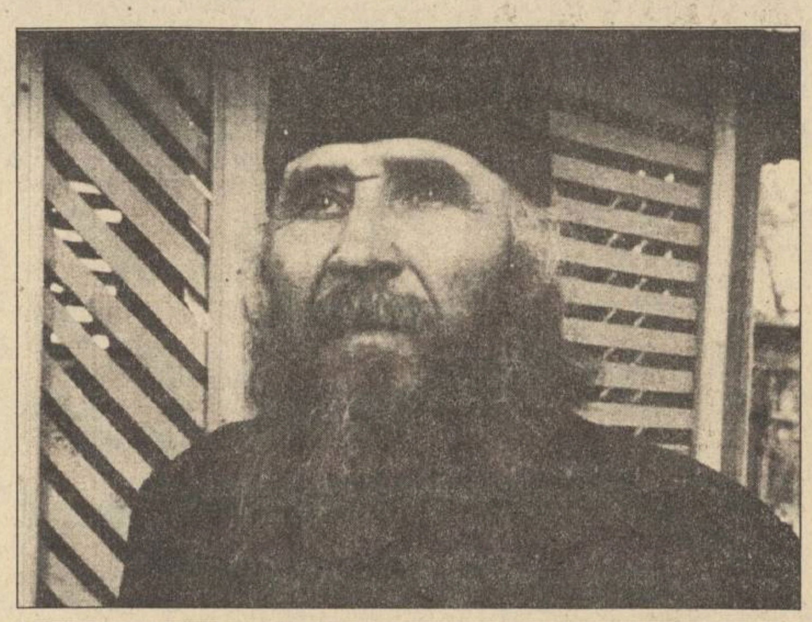

■ cea mai mare rețea de diavoli o au babele vrăjitoare ■ cele mai puternice vrăjitoare sînt în Bucovina și prin părțile Dorohoiului ■ în Ardeal, vrăjitoarele sînt mai slabe ■ sub influența Necuratului, o tînără bucovineancă străbătea întreaga lume și făcea profeții ■ diavolii au rețele nevăzute, prin care comunică în întreaga lume ■ 6 draci au dus o femeie pe Lună ■ cele mai periculoase sînt diavolițele ■ ele se nasc și se înmulțesc în om, în zona ombilicului ■ diavolii joacă în burta omului fotbal, șah și biliard, pînă cînd nefericitul posedat sparge televizorul ori împușcă un fotbalist ■ sînt diavoli care trăiesc cu femei, cu fete tinere, și-s foarte tari ■ există diavoli angajați și diavoli vagabonzi, diavoli hoți, fumători și bețivi ■ diavolii curviei sînt cumpărați de vrăjitoare pentru a deveni rîvnite de bărbați ■ astăzi găsești rar oameni care să nu aibă diavoli ■ o femeie din Vatra Dornei avea în dînsa 370.000 de diavoli ■ ca să descoperi adevărul, trebuie să fii tare curat și să crezi în Dumnezeu ■

- La ce vîrstă ați constatat că aveți harul vindecării?

- Darul mi s-a dat din nastere. La vîrsta de 4 ani am vindecat o mătușă. Era o femeie neserioasă, cu multe păcate. Azi îți dădea o cană cu lapte de pomană și mîine ți-o lua înapoi. Așa am pătit și eu. Avea păcate grele. Tot trupul îi ardea, ca o sobă. Pe pat la ea vedea Iadul și dracii cum o chinuiau cu furnicile. După ce am vindecat-o prin rugăciuni, mi-a făcut cadou o pernă mare, dar după o săptămînă mi-a luat-o. Am fost atît de supărat încît atunci cînd s-a îmbolnăvit din nou și m-au rugat toți s-o vindec, eu n-am mai vrut. Și a murit.

■ *6 diavoli au dus o bucovineancă pe Lună*

- Cînd m-ați văzut prima oară, în urmă cu un an, mi-ați spus: "Dacă veneai acum trei ani, aveai o carte de Premiul Nobel"...

- În acea perioadă am avut cazuri extraordinare. Am avut o fată, Mirela, cu 6 diavoli care au chinuit-o aici 4 luni. O purtau peste tot în Cosmos, au ajuns și pe Lună cu ea.

- Ce fel de diavoli erau?

- Vă explic ce făceau cu ea. O purtau cu satelitul deasupra întregului glob pămîntesc. În timpul războiului din Golf a văzut armata americană în desert.

- Dar cum era posibil? Se dedubla?

■ *Mirela prezice căderea lui Ion Iliescu*

- Da, ea era în acelasi timp aici la mine, în transă și-mi spunea tot ce vedea din satelit, la mii de km depărtare, unde era de asemenea prezentă. Dracii au purtat-o și prin toate capitalele lumii. Vorbea atunci toate limbile. O întrebam: "Unde esti?". "La Roma", îmi răspundea si vorbea în limba italiană. Mirela avea si darul profetiei în acele momente. Ne-a spus cu exactitate cînd se va termina războiul din Golf. A prezis și căderea lui Gorbaciov. Informatia i-a dat-o ultimul diavol care a iesit din ea, în Vinerea Mare. Tot atunci ne-a mai spus că Ion Iliescu va cîștiga alegerile din 1992. Tot ea a afirmat că după Iliescu va veni Regele Mihai pe tron si va domni un an, după care va muri împăcat în tară. Regele Mihai e unsul lui Dumnezeu. Mirela e din Dorohoi, o puteti căuta.

■ *Cele mai periculoase sînt diavolițele*

- Există mai multe tipuri de diavoli?

- Da. Sînt diavoli angajati, diavoli vagabonzi etc. Cele mai rele sînt diavolitele.

- Ce înțelegeți prin diavoli angajați?

- De exemplu, vrăjitoarele îi cumpără. Îi folosesc pentru interese materiale, pentru succes în viață și pentru frumusețe, pentru a atrage bărbații. Aceștia le văd și freamătă de dorința de a le poseda. Și ele îl au pe diavolul. Aceștia sînt diavolii curviei. Există și diavoli hoți, fumători, bețivi etc. Astăzi găsești rar oameni care să nu aibă diavoli. Sînt diavoli interiori și diavoli exteriori.

- Ce înseamnă diavoli interiori?

- Aceștia sînt cei care stau în trupul omului. În inimă, în plămîni, în ficat, în stomac, în cap. Dacă-ți stă diavolul în cap, te zăpăcește. Ești socotit nebun. Dar, în realitate nu ești nebun, ești doar posedat de diavol. Medicii de la Socola nu-ți găsesc leacul, însă aici te faci bine după cîteva slujbe. Diavolii exteriori trăiesc în casele oamenilor, fără a intra în ei. Cele mai periculoase sînt diavolițele. Ele nasc și se înmulțesc în om, își fac culcus precum iepurii. Cel mai frecvent stau în zona ombilicului. Este zona lor principală. Nu mă crede nimeni, dar ei fac tot ceea ce facem si noi, oamenii. Practică toate sporturile, de pildă. Joacă în burta omului fotbal, remi, sah, biliard. Tot ceea ce-i place omului. Si cînd acesta e satisfăcut se înfioară, bate din palme, sparge televizorul. Diavolul îi face să spargă televizorul, să împuste fotbalisti ca în Columbia. Uneori se prăbusesc tribune întregi cu spectatori.

■ *O femeie din Vatra Dornei avea în dînsa 370.000 de diavoli*

- Cîți diavoli pot exista într-un singur om?

- Am avut o femeie din Vatra Dornei cu 370.000 de diavoli, care a stat aici un an și ceva pînă a scăpat de ei. În timpul slujbelor, zilnic ieșeau din ea diavoli. Ei se prefac în diferite animale, mai mult în pisici. Sînt diavoli mai mari decît omul, de le ies coarnele pe afară. Dar noi nu-i vedem. Sînt și diavoli extrem de mici, cît un grăunte de mac. Diavolul nu poate să facă multe, dar îti dă nesomn. Neliniste, slăbesti, te consumi, zici că ai cancer. Mergi la doctor și nu găseste leacul. Si atunci mori.

- Cum i-ați putut număra?

- "Bolnavii" mei știu cînd ies și cîți ies. Îi întreabă cîți sînt. Diavolii vorbesc cu ei. Dar sînt si diavoli mincinoși. Cele mai rele, asa cum v-am spus sînt diavolițele. Ele fac pui. Dintr-o fată a ieșit într-o seară o diavolită cu 77 de pui. A iesit în biserică în timpul slujbei, dar a asteptat-o afară și a intrat înapoi. Asa cum intră soarecele în gaură.

■ *Sînt diavoli care trăiesc cu femei*

- Ce părere aveți despre vrăjitoare?

- Cea mai mare retea de diavoli o au babele vrăjitoare. În Bucovina sînt vrăjitoare aproape în fiecare sat. Aici si prin părțile Dorohoiului sînt foarte puternice. Vrăjitoarele din Ardeal sînt cele mai mai slabe. Diavolii se pot transmite prin vrăjile lor. De exemplu, am avut chiar în parohie la mine o babă care i-a dat o haină unei doamne. "Ți-o dau cu totul", i-a zis. Și femeia aceea trăiește și astăzi cu diavolul. Sînt diavoli curvari care trăiesc cu femeile, cu fete tinere și-s foarte tari. Nu se lasă de ele toată noaptea. Unele sînt femei în vîrstă. Chiar săptămîna trecută mi s-a plîns o babă de 80 de ani că diavolul o necăjeste toată noaptea.

- Și ele simt că fac dragoste cu cineva?

- Da, așa cum ar trăi cu bărbatul.

- Ce mesaj transmiteți cititorilor ziarului nostru?

- Ca să descoperi adevărul în universul acesta, trebuie să fii tare curat și să crezi în Dumnezeu. Dacă ai credință, Dumnezeu îți dă și știință. Se taie întunericul din fața ta și vezi inima realității bătînd. Foarte bine ar fi pentru România ca intelectualii să aibă și credință cîtă știință le-a dat Dumnezeu. Atunci ar putea să facă minuni.

■ *"L-am văzut pe Diavol, prima dată, cînd eram tînăr"*

- Cînd ați avut viziunea diavolului pentru prima oară?

- Într-o zi, pe vremea cînd eram tînăr necăsătorit, mergeam la țarnă cu căruța să adun niste snopi de grîu. Treceam printr-un sătuc. Era lună și stelele străluceau la o oră după miezul noptii. Diavolii umblă mai mult după miezul nopții. Deodată văd, la 50 de metri în fata calului, un mosneag cu suman și căciulă pe cap, deși era vară, si cu o prăjină pînă la stele. Nu glumesc. Calul mergea încet si se apropia de mosneag. Brusc mă trezesc cu prăjina drept pe umărul meu. M-am ascuns în coșul căruței. Zic: "Ia să văd cine-i." Arătarea a trecut pe lîngă mine rîzînd, dar cînd m-am dat jos nu mai era nimeni. A dispărut. Imediat am simtit că gîtul îmi era întepenit. Nu mai puteam misca deloc capul. M-am dus la preot, dar el nu m-a crezut ce-am pătit. Iesind în altă zi din sat, cu căruta, îl recunosc pe acelasi diavol. Era cu o babă într-un tuhal. Babă vie! Plîngea baba: "Vai de mine, nu mă lua si nu mă duce!". Și au plecat.

■ *Semnificația expresiei "slab de înger"*

- Diavolii ghicesc gîndurile oamenilor?

- Diavolul stie ce vei păti mîine ori poimîine. Numai gîndul nu ti-l stie.

- Îngerii păzitori nu ne apără de diavoli?

- Îngerul păzitor stă în partea dreaptă a omului și diavolul în stînga. Acesta ne șoptește de mici copii. "Fă asa si fă asa", toate lucrurile rele. Atunci cînd îngerul păzitor ne sopteste si el, iar noi nu-l ascultăm, înseamnă că diavolul e mai tare. Există o expresie în popor care denumeste această situatie: "Slab de înger". Îngerul șopteste o dată, dracul de 10 ori, tot mai insistent ca să te cîstige, să-ti ia sufletul. Necazurile vin si din cauza mortilor, dacă nu dai nimic de pomană, dacă nu te rogi pentru ei.

■ *"4 miliarde de pămînteni vor muri!"*

- Cum vedeți sfîrșitul lumii?

- Nu se sfîrseste lumea, ne trezim noi.

- Și pentru mine, sfîrșitul lumii trebuie înteles ca o renaștere spirituală și religioasă.

- Lumea nu se sfîrsește.

- Totuși, ceva plutește în aer.

- Vin cele 3 zile de întuneric. Trebuie să moară 3 părți din lume. Acum sînt 6 miliarde. Cel putin 4 miliarde se vor duce. Nu vor rămîne decît "insule", în unele locuri unde există mai multi credinciosi. Totul va fi o apă și un pămînt, adică o turmă și un păstor.

- Simțiți că vremurile acestea sînt aproape?

- Vremea nu-i departe. Iisus Hristos spune că la vremea vremii (eu vremea o socotesc 1.000 de ani, deci vremea vremii coincide cu anul 2000), oamenii se vor dușmăni unii pe altii, vor iesi vestitori mincinosi care vor zice: "Aici e Hristos! Dincolo e Hristos! etc."

- Chiar aseară am văzut la Televiziunea Română o ceată de profeți mincinoși care bîntuie prin parcurile din Bucuresti. Afirmau că, pînă la sfîrșitul anului 1996, vor învia toți morții din România.

■ *"Mulți se vor mai lepăda de Dumnezeu"*

- Vezi cum duc lumea în eroare? La vremea vremii, putini îl vor cunoaste pe Dumnezeu. Pe Dumnezeu cel adevărat. Sectantii îi scriu numele lui Iisus Hristos cu un singur "i" si e mare păcat. Pentru că Dumnezeu i-a dat un nume mai presus de orice nume. Cum spunea și părintele Cleopa, în limba greacă, Iisus cu un singur "i" înseamnă măgar, dar cu doi de "i" înseamnă Mîntuitorul. Ei l-au stricat pe Iisus Hristos și, prin aceasta, au stricat toată legea. Da, ei l-au stricat pe Mîntuitorul. Ei se închină la măgar. Numai Iisus e fiul lui Dumnezeu. Toate bibliile sectantilor sînt false.

- De ce apare lumina divină la Ierusalim numai la Biserica Ortodoxă?

- Lumina apare numai la Pastele ortodox. Adevărata credință de pe această lume este cea ortodoxă, cea mai curată, cea mai sfîntă. Cine se leapădă de ea, s-a lepădat de tot. Noi avem 7 sfinte taine lăsate de Hristos. Taină înseamnă lucrarea lui Dumnezeu. Ceilalti s-au lepădat de credință. Multi se vor mai lepăda. Iisus Hristos nu s-a împărtit ca la măcelărie. Există un singur Dumnezeu. Ceea ce nu au îndrăznit ostasii romani, să rupă cămasa lui Iisus, au reusit să facă sectele în vremea noastră. Sînt aproape 6.000 pe fata Pămîntului si încearcă să distrugă Biserica lui Hristos.

■ *"Foc mistuitor va trece prin păcătoși!"*

- Credeți că Mesia s-ar putea să revină într-o țară ortodoxă, de exemplu România?

- Tara noastră e ocrotită de Maica Domnului.

- Și ea va reveni tot pe locurile sfinte din Ierusalim? Iisus Hristos trebuie să revină undeva pentru a doua oară.

- Vine ca Împărat. Si atunci poate sosi oriunde, chiar și în Africa sau în altă parte. Căci El îi desparte pe cei buni de cei răi și-i adună, si vor învia toti mortii. Va fi puzderie de oameni, peste 60 de miliarde.

- Deci, Noul Ierusalim va fi format din oameni în carne și oase. Așa reiese din Apocalipsă. Nu niște ființe de lumină, ci oameni adevărați.

- La Judecata de Apoi, Iisus îi va desparte asa cum desparte păstorul oile de capre. Va trece un foc prin ei. Care-i păcătos va rămîne negru. Care-i curat și n-are păcate va rămîne alb.

- Rămîne negru, dar nu dispare, nu piere...

- Rămîne și e păcătos, pleacă la stînga. Altul, care-i ca zăpada, la dreapta. Asta-i Judecata. Nu-ti spune că tu ai făcut asa și asa. Totul se petrece instantaneu. Trece un foc mistuitor prin dînsii. **(A consemnat Constantin SEVERIN)**

Centrul Cultural Francez din Iași
organizează noi cursuri de
LIMBA FRANCEZĂ
începînd cu 29 ianuarie 1996
✓ pentru debutanți (6 ore/săptămînă)
✓ pentru candidații la examenul de ACCES la DALF
✓ pentru candidații la DALF

Înscrierile vor avea loc la sediul Centrului Cultural Francez, Bd. Copou 26, în perioada 22 - 26 ianuarie, între orele 15,00 - 18,00.

Toți profesorii din echipa pedagogică au beneficiat de o pregătire specială, asigurată de către formatori francezi.

Elevi, studenți

NORD-EST MAGAZIN caută studenți și elevi pentru reprezentare în cămine și licee.

Persoanele interesate se vor prezenta la sediul revistei (str. Smîrdan nr. 5, camera 213), între orele 9⁰⁰-16⁰⁰.

Avantaje deosebite.
legitimații, premii, echipamente, gratuități

VENIȚI ACUM !

A apărut nr. 2/18 ianuarie 1996, al revistei
Capital
Supliment legislativ
Ruleta verde
Săptămînal economic și financiar

☐ Șantajul dosarelor vizează și economia
Înalții funcționari și oameni de afaceri vor fi primii interesați în protecția imaginii lor
☐ Ștefan Boghiu: "Nu-mi plac oamenii săraci în jurul meu"
Provenit din domeniul fotografiei și filmului, un om de succes, care a acumulat prin diverse afaceri un capital consistent, se gîndește să reinvestească în film și televiziune
☐ Investitorii străini sînt cu ochii pe buteliile românilor
Asocierea cu parteneri externi a tuturor celor opt societăți de îmbuteliere este iminentă
☐ Cupoanele unguresti se vînd pe piața românească
CNVM a interzis tranzacționarea acestor hîrtii de valoare
☐ Industria filmului francez atacă România
Cel mai scump film turnat la noi a costat 60 mil. FF
☐ Sfaturi gratuite pentru un cupon de un milion
Există firme care acordă consultanță pentru plasarea titlurilor de privatizare

Studenți străini!
Doriți să cunoașteți repede și bine limba română?
Editura Mydo Center vă oferă cel mai mare dicționar românesc:
Dicționarul universal al limbii române
de Lazăr Șăineanu
Contactați-ne la sediul editurii,
str. Smîrdan nr. 5, et. 2, tel. 176.332

SMC
SURSA MOLDOVEI COMPANY S.R.L.
Piața Unirii nr. 5, tel./fax 032/212050
anunță reluarea înscrierilor pentru:

FRIGIDER
140 l - 465.000 lei
180 l - 560.000 lei
240 l - 660.000 lei
CONGELATOR
120 l - 610.000 lei
160 l - 780.000 lei
210 l - 870.000 lei

Modalitatea de plată:
35% la înscriere
35% la livrare (după 15 zile)
30% la 30 zile de la livrare

Relații la telefon
032/212050; 211808.

CIRO
CREDITANSTALT INVEST ROMÂNIA
oferă investitorilor
FONDULUI ROMÂN DE INVESTIȚII
275.000.000 lei în premii
La începutul lunii februarie, o tragere la sorți pentru investitorii programului A, care la 31.01.1996 au în sold minimum 300.000 lei.
1 premiu - de 25.000.000 lei
5 premii - de 5.000.000 lei
25 premii - de 1.000.000 lei
1.000 premii - de 100.000 lei
2.000 premii - de 50.000 lei

"Dacă aveți o priză, folosiți-o cu folos."
NEST electronics
Reduceri de preț la
TV GRUNDIG
diag. 55 teletext
Cel mai mic preț din Iași.
Complexul Comercial Ștefan cel Mare (etajul I)
NEST ELECTRONICS
ASIROM
Casa Modei
B-dul Ștefan cel Mare
6600 Iași, Cloșca 10
(complexul comercial din Ștefan cel Mare)
tel. 213284

DIRECȚIA JUDEȚEANĂ PENTRU TINERET ȘI SPORT - IAȘI
Str. Sf. Lazăr nr. 76, telefax: 032/231540, telefon: 032/231544/147123/135368

Direcția Județeană pentru Tineret și Sport Iasi organizează vineri, **19 ianuarie a.c., orele 16.00,** întîlnirea lunară cu organizațiile de tineret non-guvernamentale ieșene.

Discuțiile vor avea loc la centrul de informare și documentare pentru tineret INFOTIN din incinta Hotelului "ORIZONT".

Întîlnirea are drept scop identificarea acțiunilor ce vor putea fi finanțate de la bugetul Ministerului Tineretului si Sportului.

FABRICA DE ȚIGARETE IAȘI Tel. 032/146510
ANUNȚĂ CULTIVATORII DE TUTUN - DUBLAREA - PREȚULUI LA TUTUN ÎN ANUL 1996 FAȚĂ DE 1995
Încheiem contracte cu următoarele prețuri:

Soiul	U/M	Superioare	I	II	III	IV
Djebel	lei/kg	4800	4200	3800	3200	2300
Molovata	"	3800	3500	2900	2300	1700
Burley	"	-	2650	2350	1500	1000
Bărăgan	"	-	2275	1750	1300	1000

Pentru 1 ha cultivat cu tutun, puteți obține peste 5.500.000 lei.
Noi vă asigurăm preluarea tutunului în totalitate; angajăm colaboratori.
La care se adaugă: spor de preț 25%; un pachet de țigarete "Carpați", gratuit pentru 1 kg de tutun; cu mașinile și tractoarele proprii, asigurăm lucrările mecanice la prețuri negociabile

SÎMBĂTĂ
DUMINICĂ
20 - 21 ianuarie 1996
Inclus în nr. 15 (1382)

monitorul
Sport

SECȚIUNEA B
SPORT,
PUBLICITATE,
DIVERTISMENT

Astăzi începe Turneul celor 5 națiuni la rugby

Cocoșul își umflă pieptul!

■ *din Paris, Eugen Florescu transmite prin fax*

Toate biletele s-au vîndut de mult: azi după-amiază, la ora 15,30 (ora României) tribunele stadionului Parc des Princes vor fi pline. Ca de altfel, mai întotdeauna, cînd 15 cocoși înfuriați ies în scenă pentru a-și înfrunta adversarii. Iar astăzi cu atît mai mult, publicul francez va aștepta deznodămîntul cu sufletul la gură: nu doar că începe o nouă ediție a Turneului celor 5 națiuni, iar un start cu dreptul se impune, ci, mai ales, pentru că Franța nu a mai învins Anglia din 1988!

■ *Franța: o conjunctură favorabilă*

Anul trecut, rugby-ul francez a trecut prin destule momente dificile. Au fost neînțelegeri și dispute la nivel federal (mai știm niște cazuri și pe la noi...), a mai fost acel loc III la Cupa Mondială, care a dat naștere mai mult la critici, decît la elogii, demisia fostului selecționer Berbizier și, colac peste pupăză, înfrîngerea în fața Noii Zeelande, chiar la Paris, în ultimul meci test al anului trecut. Mai mult, Phillippe Sella a decis să pună capăt carierei de jucător, după o activitate remarcabilă (111 selecții), rolul de lider fiind acum preluat cu autoritate de către Thierry Lacroix (28 ani, jucător la Dax), cel care a fost principalul realizator la ediția sud-africană a Cupei Mondiale. În jurul său, antrenorul Jean-Claude Skrela a clădit o echipă solidă care îmbină experiența unor jucători ca Emile Ntamack (Toulouse) sau Laurent Cabannes (Racing), cu dorința de afirmare a unor tineri gen Thomas Castaignede sau Richard Dourthe (Dax), aflat la a doua selecție în echipa națională. Tricolorii francezi au de partea lor și atuul moral al recentei victorii obținute de Stade Toulousain în prima ediție a Cupei Europei. În sfîrșit, parcă pentru a prefața o zi de sărbătoare, miercuri seara au fost recompensați cu premiile Oscar-Puma cei mai buni rugby-ști francezi ai anului trecut. Bernard Lapasset (președintele Federației Franceze de rugby) și Guy Drut (fost campion olimpic în 1976 la Montreal, astăzi reprezentant al Ministerului Tineretului și Sportului), alături de zecile de ziaristi prezenți, i-au felicitat pe Ntamack (aur), Lacroix (argint) și Cabannes (bronz), urîndu-le totodată mult succes pentru meciul cel mare împotriva "trandafirului".

■ *Anglia: vînt de tinerețe*

Realizatori, anul trecut, ai unui parcurs fără greșeală în turneu (patru victorii din tot atîtea posibile), englezii pășesc plini de încredere pe gazonul parizian. Oaspeții doresc o reconciliere cu propriii suporteri, care i-au fluierat copios după ultimul meci internațional din sezonul de toamnă (Anglia - Samoa 27-9, chiar pe Twickenham!). Selecționerul Jack Rowell își leagă speranțele de jucătorii tineri, în special de cei doi mijlocași, Matt Dawson (la grămadă) și Paul Grayson (la deschidere). Legați de o lungă prietenie (au jucat împreună și în naționala de juniori), aparținînd aceluiași club (Northampton, în divizia secundă), Dawson și Grayson se află la a doua selecție. Se spune despre ei că ar putea juca rugby cu ochii închiși, cunoscîndu-și la perfecție mișcările în teren. Rămîne de văzut în ce măsură vor sti să compenseze plusul de experiență al francezilor și să facă abstracție de presiunea publicului.

Pascal Roumat (Franța)

Rory Underwood (Anglia)

■ *Formidabilul vuiet*

Dacă merg la acest meci, n-o fac atît pentru rugby, deși îi admir și îi respect enorm pe cei ce intră pe terenul cu "hașuri". Nu mă lasă inima să pierd inegalabilul spectacol oferit de tribunele care, cîntînd, fremătînd, vuind, tresăltînd sau ridicîndu-se în valuri, transformă stadionul într-o uriașă cutie de rezonanță. Rugby-ul, s-a mai spus, e un sport pentru golani jucat de gentlemani; iar spiritul lui se transmite din teren în tribune, făcîndu-ne să uităm dezgustătoarea violență ce înconjoară prea adesea sportul rege.

Partida Franța - Anglia va fi transmisă în direct la TVR1, în cadrul emisiunii "Turnul Babel", iar meciul Irlanda - Scoția va fi transmis de la ora 17.00, de către PRO TV

FOTBAL PE MERIDIANE

Turneul "Gold Cup"

Brazilia s-a calificat în finală

Selecționata Braziliei a învins reprezentativa SUA cu scorul de 1-0 (0-0), într-un meci din semifinalele turneului "Gold Cup". Unicul gol al partidei a fost înscris în minutul 79 de Balboa (autogol). După meciurile cu Canada și Honduras, selecționata "cariocas" a avut în naționala SUA un adversar mai puternic. Lalas și compania au dat o replică bună tinerilor jucători brazilieni, sud-americanii reușind unicul punct al partidei în min.80 la o fază în care șutul lui Savio a fost deviat de americanul Balboa în poarta lui Kasey Keller. În finală, brazilienii se vor întîlni duminică pe învingătoarea meciului Mexic - Guatemala.

Cupa Africii pe națiuni

"Leii neîmblînziți", la prima victorie

Într-un meci din Grupa A a Cupei Africii, Camerunul a învins Egiptul cu scorul de 2-1 (1-0). Au înscris: Omam Biyik (minutul 36 - din lovitură de la 11 m), Alphonse Tchami (minutul 59), respectiv Aly Maher (minutul 48). În primul meci disputat, naționala Camerunului fusese învinsă cu 3-0 de către echipa gazdă, Africa de Sud. În clasamentul grupei conduce Africa de Sud (3 puncte și o singură partidă disputată), urmată de Egipt și Camerun - tot cîte 3 puncte, dar din două partide disputate și Angola, fără nici un punct. Următoarea partidă a grupei, Africa de Sud - Angola, este programată sîmbătă, 20 ianuarie. În Grupa D, Ghana a cîștigat în fața Tunisiei cu 2-1 (0-0), prin golurile marcate de Abedi Pele (50), Akonnor (77), respectiv Younes (72). După o repriză fără gol, ghanezii au reușit să înscrie de două ori prin "stranierii" Pele și Akonnor, după care Younes a redus din handicap la numai trei minute după ce a intrat pe teren. În clasament conduce Ghana, cu 6 puncte (și care și-a asigurat un loc în sferturile de finală), urmată de Mozambic și Tunisia, cu cîte un punct, și Côte d'Ivoire, fără nici un punct.

La Flamengo

Maradona, alături de Romario?

Conducerea clubului Flamengo este interesată de achiziționarea argentinianului Diego Armando Maradona (Boca Juniors). "Vom iniția negocieri pentru aducerea lui Maradona" a declarat unui post de radio din Buenos Aires, Plinio Pinto de la Flamengo. "Dacă vom reuși, Flamengo va avea în formație cei mai buni jucători din lume din ultimii 5 ani" a mai arătat reprezentantul clubului din Rio de Janeiro, cu referire la faptul că în formație evoluează deja Romario. Managerul lui Maradona, Guillermo Coppola, a declarat însă că sînt puține șanse ca acest proiect să prindă viață: "Nu cred că acest lucru se va întîmpla acum, Diego vrea să aducă mai întîi un titlu fanilor săi de la Boca".

Nemulțumit de atitudinea indiferentă a federației

Weah amenință cu părăsirea naționalei Liberiei

Atacantul George Weah (AC Milan) s-a declarat nemulțumit de echipa reprezentativă a Liberiei. Aflat la turneul final al Cupei Africii pe națiuni, jucătorul liberian a amenințat că va părăsi naționala dacă lucrurile nu se vor îmbunătăți. Weah este nemulțumit de faptul că federația liberiană nu face mai mult pentru echipa reprezentativă. "Dacă nu se schimbă nimic, mă voi retrage de la națională. Le-am comunicat aceasta oficialilor și antrenorilor. Trebuie să întărim formația și să avem condiții de pregătire mai bune. Nu mai putem continua așa. Nu este vorba numai de bani, este vorba de mai mult. Banii guvernului ar trebui să ajute o echipă mai bună" a declarat Weah. "Sînt considerat cel mai bun jucător din lume și încă nu am o echipă națională de valoare. Și, ca să fiu sincer, nici nu am nevoie să joc la națională" a încheiat Weah.

Cupa Spaniei

Realul eliminat, Espanyol continuă cursa

Într-un meci contînd pentru manșa a doua a turului 4 a Cupei Spaniei, Real Madrid a învins în fața a peste 45.000 de spectatori pe Espanyol Barcelona cu scorul de 2-1 (0-1). Au înscris: Raul Gonzales (69), Michel Gonzales (87), respectiv Jordi Lardin (9). În meciul tur, disputat la Barcelona, Espanyol învinsese cu 4-1. Astfel, în faza următoare a competiției s-a calificat Espanyol cu scorul general de 5-3.

Alături de Coreea de Sud

Coreea de Nord vrea să organizeze CM 2002

Republica Populară Democrată Coreeană a informat FIFA că este de acord să organizeze Campionatul Mondial de fotbal din anul 2002 împreună cu Coreea de Sud. "Nord-coreeni au trimis două faxuri pe adresa FIFA, în care spun că sînt nerăbdători să participe alături de noi la organizarea Cupei Mondiale. FIFA le-a cerut să discute problema direct cu noi. Acum așteptăm să fim contactați" a declarat un oficial al Federației de Fotbal din Coreea de Sud. În răspunsul său pentru Phenian, secretarul general al FIFA, Sepp Blatter a precizat că forul pe care îl reprezintă nu are nici un amestec în această chestiune: "Ideea unei candidaturi comune este o problemă pe care trebuie să o discutați cu asociația de la Seul". În ultimii 40 de ani, cele două țări au rupt orice legătură diplomatică, dar în 1991, sportivii lor au participat cu o echipă comună la C.M. de tenis de masă și la un turneu internațional de fotbal organizat în Portugalia. Coreea de Sud și Japonia sînt cele două candidate pentru organizarea turneului programat peste sase ani. FIFA va anunța gazda competiției în luna iunie a acestui an.

Ultimatum al Comisiei Europene

Șase săptămîni pentru schimbarea regulamentului UEFA

Comisia Europeană i-a acordat forului european al fotbalului (UEFA) un termen de sase săptămîni pentru a-și modifica regulamentul privind taxa de transfer și restricția numărului de jucători străini dintr-o echipă. Într-o declarație adoptată ieri, Comisia precizează că ambele practici încalcă legislația Uniunii Europene și decizia Curții Europene de Justiție în asa numitul "caz Bosman". Dacă UEFA nu va proceda în consecință, Comisia Europeană va începe procedura legală împotriva organismului de la Geneva.

Au cuvîntul foștii arbitri (II)

Francisc Koloși, despre fotbalul ieșean și baremurile de arbitraj

- Spuneți despre meciul cu Clujul că echipa a jucat slab. Majoritatea celor care o văd săptămînă de săptămînă susțin ideea că a jucat mult mai bine decît în jocurile cîștigate cu Inter, Galați, Brașov.

- Toată lumea se uită la angajamentul cu care este abordat jocul. Din punct de vedere al muncii depuse cu Clujul nu am nici un reproș pentru echipă. În schimb realizările tehnice au fost sub limita admisibilă. Terenul a fost greu, înghețat dar aceleași condiții le-au avut și clujenii. Nu s-a reușit crearea unor ocazii clare de gol ceea ce a dus la un 0-0 care în sistemul actual de punctaj poate fi cotat ca un eșec. Deci Iașul nu a cîștigat un punct ci a piedut două. Din acest punct de vedere, eu am considerat meciul slab.

- Dumneavoastră ați afirmat că s-a cerut mărirea baremului la FRF pentru meciurile divizionare. Ceea ce ați spus este o cerere a CCA spre FRF și dacă da, pe ce motive ați avansat această idee?

- Motivul ar fi nivelul de trai. Adică prețurile au crescut, salariile au fost indexate. Eu sînt pensionar la ora actuală. Am ieșit în iulie cu 150 de mii și acum am 180 de mii, deci au crescut și pensiile. Am considerat că trebuie să ne gîndim și la mărirea baremului care ființează de peste un an. A venit timpul să indexăm și aceste bareme. Sigur, CCA a făcut niste propuneri. Urmează ca în urma ședinței Comitetului Executiv a FRF să se ia în discuție și probabil, credem noi, că va fi aprobată chiar dacă nu la sumele propuse de noi, dar cît de cît apropiate. O mărire va avea loc în mod sigur.

- Cum credeți că vor îmbrățișa cluburile această propunere?

- Mulți conducători de cluburi se plîng că federația mărește baremurile arbitrilor pentru că nu plătește ea, ci plătesc cluburile. Eu am un contraargument. În momentul cînd unele echipe plătesc 1.5 milioane primă de joc unui singur jucător la un meci cîștigat iar jucătorul de rezervă ia jumătate și primă de joc iau cot la cot cu jucătorii: medicul, maseurul, 2-3 conducători, atunci dați-mi voie să spun că 150 de mii de lei în plus (la D.N.), mai ales că vor fi și impozabili, pentru patru arbitri, nu ajung nici cît o primă de joc.

- Vă mulțumim pentru amabilitatea dumneavoastră și sperăm într-o nouă "apariție" la Iași.

- Cu multă plăcere și sper să mai vin de două ori în această primăvară. **(A consemnat Lucian MINUȚ)**

P.S. În ședința de miercuri a Comitetului Executiv a FRF s-a hotărît majorarea baremurilor de arbitraj la toate nivelurile competiționale. Astfel: Divizia Națională - 300 mii lei (arbitrul de rezerva 200 mii lei), Divizia A - 180 mii lei, Divizia B - 80 mii lei, Feminin - 40 mii lei și Juniori - 20 mii lei.

Irlanda - o țară unită prin rugby

Stadion tradițional: Landsdawne Road (Dublin) - capacitate 50.000 locuri; **simbol**: frunza de trifoi (cu trei foi, nicidecum cu patru); **echipament:** tricouri verzi, cu guler alb, chiloți albi, jambiere în totalitate verzi. **Jucători celebri:** Alison, Stephenson, O'Brien, uvertura Jack Kyle, Henderson, O'Meara, Mulligan, McBride, Kennedy, Duggan, Keane, Kiernan, Gipson, Grace, Ensor etc.

Ultima în prezentare, dar nicidecum ultima dintre cele cinci. De altfel tradiția turneului este atît de veche, încît este practic imposibil ca în atîția ani vreuna dintre formații să nu se fi impus clar într-o anumită perioadă. E drept că Irlanda a făcut-o mai rar, dar această țară este celebră în primul rînd prin valoarea incontestabilă a jucătorilor săi (vezi Alison sau Stephenson), pierduți într-o masă de mediocritate, dar excelenți conducători de echipă. "Irish Rugby Union" s-a înființat în 1874 și cuprinde și astăzi cluburile celor două țări ce poartă numele de Irlanda, Eire (Republica Irlanda) și Ulster (Irlanda de Nord). Dacă politic, social sau economic această unire nu a fost posibilă, în rugby dimpotrivă. Cum am spus, echipa Irlandei a suferit de-a lungul întregii sale istorii de o lipsă de concentrare a valorilor, nicicînd nenăscîndu-se o așa zisă generație de aur, cum au avut toate celelalte competitoare. Unu-doi cu valoare mult peste medie (irlandezii sînt poate cei mai talentați rugbyști luați ca individualități), care și-au cărat în spate... epocile. Doar anul 1948 avea să iasă din normalitate, atunci cînd, într-un mod surprinzător, verzii cuceresc pentru prima oară un "Mare Șlem". Prima și ultima realizare deosebită a lor.

Deși, "clasați" în mințile tuturor drept cei mai slabi, tocmai ei aveau să învingă România într-un mod mai mult decît clar în 1987, 60-0, joc care a marcat începutul decăderii rugbyului românesc, cît și înlăturarea antrenorului Valeriu Irimescu. În primul joc (astăzi), Irlanda va întîlni Scoția (revelația anului trecut) la Dublin. **(Silviu HOROBEȚ)**

Open-ul Australiei

Încă o amendă pentru Agassi

■ ***jucătoarele contestă diferențele dintre premiile la masculin și feminin***

Surprizele zilei de ieri, cînd s-au disputat meciuri contînd pentru turul al III-lea, s-au înregistrat în competiția masculină. Suedezul Jonas Bjorkman (care trecuse în primul tur de Andrew Ilie) a reusit să-l elimine și pe favoritul nr. 15 al competiției, Todd Martin (SUA): scor 6-3, 3-6, 6-3, 2-6, 6-4. Un alt favorit, olandezul Richard Krajicek (cap de serie nr. 11) a părăsit competiția, el abandonînd în meciul cu Jean-Philippe Fleurian (Franța), în momentul în care era 1-1 la seturi și 2-2 în cel de-al treilea set. Jim Courier s-a întrebuințat serios pentru a-l învinge pe favoritul gazdelor, Todd Woodbridge, cîștigînd la capătul a cinci seturi deosebit de disputate: 6-3, 6-7, 7-6, 3-6, 8-6. Americanul Andre Agassi a fost amendat ieri cu 1000 de dolari de către organizatorii Openului Australiei, pentru că a înjurat în timpul meciului cu compatriotul său, Steve Bryan. Această amendă este a doua pe care Agassi o primește în cursul actualei săptămîni. El a mai achitat pînă acum 1500 de dolari pentru comportament similar la jocul cu Vincent Spadea, din turul 1. La feminin, Monica Seles nu a avut probleme nici în turul III, reusind să cîștige în două seturi meciul cu franțuzoaica Halard-Decugis. Americana a recunoscut după partidă că i-a urmat exemplul lui Thomas Muster, austriacul învingîndu-l pe suedezul Nicklas Kulti, în ciuda faptului că nu este refăcut complet după o accidentare.

Decizia organizatorilor de a acorda premii diferențiat pentru turneul masculin față de cel feminin a condus la luări de poziție din partea jucătoarelor de top. "Este o hotărîre retrogradă. Cei de la Openul Australiei au fost întotdeauna foarte corecți. Cred că era de preferat să facem un pas înainte, nu unul înapoi" a declarat Monica Seleș. Cîștigătorul finalei masculine va încasa 415.000 de dolari, față de 377.000 de dolari cît va primi învingătoarea la feminin. "Nu este corect. Eu nu văd în ce ar consta diferența. Depunem aceeasi muncă, sacrificăm aceleași lucruri si nu înțeleg de ce nu am cîștiga aceleași sume de bani ca bărbații" a spus argentiniana Gabriela Sabatini.

Richard Krajicek a abandonat

Principalele rezultate de ieri:

Masculin: Andre Agassi (SUA, nr.2) - Steve Bryan (SUA) 4-6, 6-0, 6-2, 6-1; Thomas Muster (Austria nr.3) - Nicklas Kulti (Suedia) 6-4, 7-6, 6-4; Michael Chang (SUA nr.5) - Guillaume Raoux (Franța) 6-2, 6-2, 7-6;

Feminin: Arantxa Sanchez Vicario (Spania nr 3) - Sandra Cacic (SUA) 6-3, 6-3; Gabriela Sabatini (Argentina nr.6) - Karin Kschwendt (Germania) 6-1, 6-2; Mary Joe Fernandez (SUA, nr.9) - Nicole Arendt (SUA) 6-1, 6-1; Monica Seles (SUA nr.1) - Julie Halard (Franța) 7-5, 6-0;

Handbal masculin - Divizia B

Debut victorios în turneul de la Vaslui

■ *Politehnica Iași - AMBRO Suceava 31 -24 (13-12)*

Ieri a început la Vaslui primul turneu de sală al Diviziei B la handbal masculin. În primul meci, Politehnica a obținut o victorie logică, în fața ambițioasei echipe sucevene. Ieșenii au dominat prima parte a întîlnirii, avînd 13-9 cu cîteva minute înainte de finalul reprizei, dar, pe fondul ratărilor Politehnicii, AMBRO se apropie la 13-12, scor înregistrat la pauză. În repriza a doua, interul ieșean Adam și antrenorul sucevenilor au primit cartonaș roșu. Desprinderea s-a produs la scorul de 22-16, atunci cînd, prin eliminarea portarului Spiridon, rezerva Bogdan Pralea a salvat cîteva atacuri sucevene supranumerice (ieșenii erau în 4 jucători de cîmp!), iar Aanicăi a înscris pe contraatac. De aici, diferența de pe tabela de marcaj s-a menținut la 6-7 goluri pînă în final.

Marcatori: Stanciu (9), Bocan (9), Aanicăi (6), Gheorghiu (3), Dochița (2), Arvinte (1), Adam (1) - pentru Poli; Dulceac (6), Bogdan (4), Rădășan (3), Herlea (3), Moroșan (2), Cozaciuc (2), Oprea (2), Ducan (1), Costiș (1) - pentru AMBRO.

Celelalte rezultate: Petrolul Teleajen - Olimpia Chișinău 30-23 (15-14); IMU Bacău - Carom Onesti 48-19 (24-7); Rotec Buzău - SCCM Focșani 27-18 (16-9). Oțelul Galați a stat. (G. ANGHEL).

P.S. Astăzi, Politehnica Iași nu va juca. Pentru meciul de duminică cu Petrolul Teleajen, va fi organizată o deplasare la Vaslui. Autocarul va pleca la ora 9,00 din fața Sălii Polivalente, iar partida va începe la ora 14,30.

PRODUSE HOBBY
- Prețuri mici -
- MAȘINA DE GĂURIT PP 400
400 W; Ø max. = 10 mm
- MAȘINA DE GĂURIT PPR 500 E
500 W; Ø max. = 13 mm, inversor de sens
- MAȘINA DE GĂURIT PPR 650 E
650 W; Ø max. = 16 mm
- POLIZOR UNGHIULAR MA 1150 EK
600 W; Ø disc = 115 mm
- POLIZOR UNGHIULAR MA 1150 HIT
500 W; Ø disc = 115 mm
- POLIZOR UNGHIULAR MA 1250 EK
700 W; Ø disc = 125 mm
- POLIZOR UNGHIULAR MA 1250 HIT
650 W; Ø disc = 125 mm

ALFA CIVIC
Se poate cumpăra de la magazinul
S.C. ALFA CIVIC S.R.L.
din str. Bradului nr. 3, bloc 907, tr. 5
(lîngă S.C. MOLDAVIA S.R.L.)
unelte ■ scule ■ dispozitive ■ accesorii ■ aparate electrice ■ instalații ■ adezivi ■ coloranți ■ abrazivi

TV EUROPA NOVA
canal 54
sîmbătă, 20 ianuarie, ora 17:15
CARUSEL
Realizator
Irina Stratulat
Iașul vernisajelor

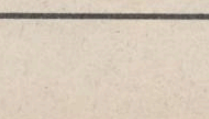

EuroBIT s.r.l. Iași
CALCULATOARE
IMPRIMANTE
PROGRAME CONTABILITATE
Consultați
oferta noastră!
STR. A. PANU 36, BL. 1 B
TEL. 214010/211494
TEL./FAX: 211494

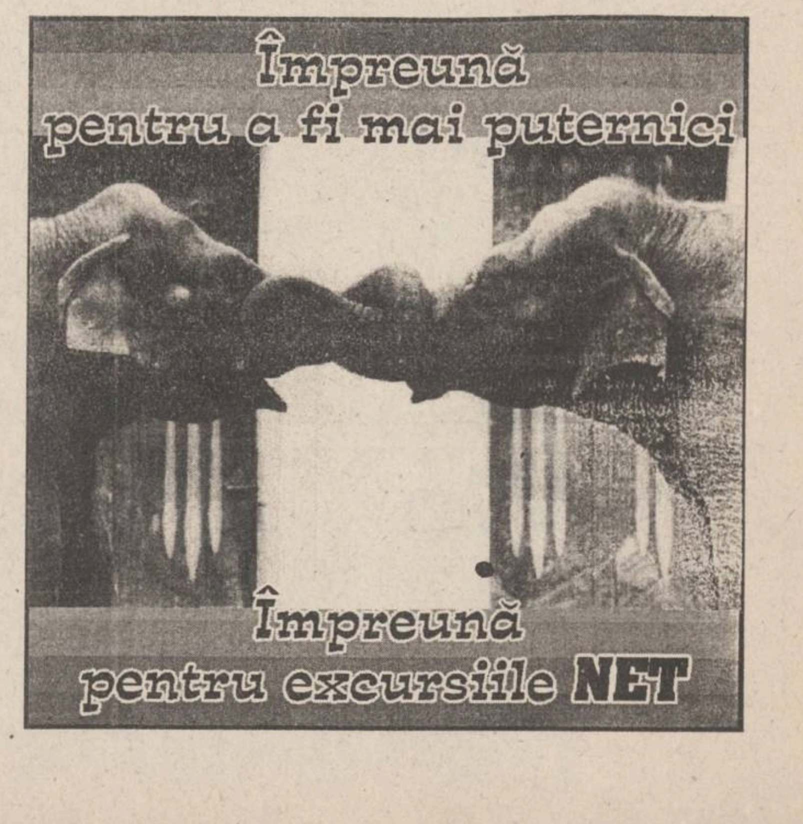

AGENDA OMULUI DE AFACERI

Log-Soft s.r.l.

Calculatoare SALIENT, garanție 3 ani
Imprimante EPSON, SEIKOSHA
Fax-uri și copiatoare
Consumabile

Iași, str. Anastasie Panu 2A
telefon 032-211130, fax 032-137766

CABINET OBSTETRICĂ-GINECOLOGIE
Viața medicală

- asigura consultații de obstetrică-ginecologie
- tratamente ● mici intervenții (chiuretaje)
- analize ● sexologie

Podu Roș, str. Țutora 4, sc. E, ap. 1, tel. 122034.
Program: zilnic 12,00-19,00, sîmbătă 9,00-14,00.
Contact: Dr. Alexandra Ovănescu, Dr. Masheh Osama

ALFA CIVIC

distribuie
scule, dispozitive, unelte, accesorii
BOSCH, MAKITA, METABO, STAYER,
FELISATTI, FIAC, P.G.M., AQUAPOMPE

Tel. 032-222308

ELECTRIC PULS SRL

oferă prin magazinul TELE-TEK
deschis în str. Sf. Lazăr,
o gamă largă de
CARCASE TEKO
componente și subansamble electronice, sisteme de alarmă auto și pentru imobile etc.

Telefon 230059

NATIONAL PROTGUARD
Filiala Iași

servicii de pază și protecție

Hotel Unirea, camera 1204, tel. 117105, 211463
Contact: Iulian Florea, Director economic

IRSIDO SRL

vă oferă en gros
- rechizite de birou (biblioraftuiri, caiete mecanice, mape, dosare, capsatoare, perforatoare, seturi de birou) produse ESSELTE - Franța
- articole de scris (pixuri, pixuri ceramice, stilouri, creioane mecanice, evidențiatoare, markere), produse SCHNEIDER - Germania și MICRO - Corea
- hîrtie xerox, hîrtie calc, indigouri

Str. Toma Cozma nr. 7A, tel. 144255

LIVIUS

- Calculatoare SALIENT (garanție 3 ani)
- Imprimante (ace/jet/laser/color)
- Plottere și cutter-plottere ROLAND
- Programe de contabilitate CIEL
- JURIST-PC: colecție de legi

str. Fătu 1A, tel/fax:032/11.22.21

PETRA SRL
societate mixtă româno-germană

desface prin **Magazinul SUNSHINE:**
- proiectoare, lămpi și becuri cu halogen
- componente electronice
- transformatoare toroidale în gama 15VA ÷ 1000VA
- calculatoare, imprimante, faxuri
- agende electronice, calculatoare de birou
- cîntare electronice, case de marcat
- consumabile pentru tehnică de calcul

str. Anastasie Panu 2A, tel. 032/125808, fax: 032/221281

FIMEX SRL
reprezentanță JVC

- linii audio, casetofoane portabile și auto
- compact disk deck, casetofoane deck, amplitunere
- camere video, televizoare, videorecordere

Asigurăm service garanție și postgaranție
Cumpărați și veți participa la **TOMBOLA JVC**
Str. Cuza Vodă nr. 8 Tel./Fax: 032/211333

CANEL SRL

SISTEME DE ALARMĂ

pentru imobile, locuințe etc.

Str. I. C. Brătianu nr. 22
Tel. 032/114821, Tel/Fax: 032/211986

AUTO - TECHNIC
oferă la cele mai mici prețuri

✓CALCULATOARE
✓IMPRIMANTE
✓CONSUMABILE
✓PROGRAME CONTABILITATE

Asigură garanție și service.

Iași
str. V. Stroiescu nr. 10
tel/fax 032-21.31.01.

Suceava
Bd. G. Enescu, bl. GZ 3, sc. C, ap. 1
tel/fax 030-21.68.64

Agenția pentru servicii de mariaj DUET

- totalitatea serviciilor necesare organizării unei nunți
- flori, buchete pentru mirese
- aranjamente și podoabe florale pentru ocazii festive
- vestimentație și accesorii de lux pentru mirese, miri și companioni

B-dul Ștefan cel Mare și Sfînt nr. 2, bl. B2
(vizavi de magazinul Central), tel. 117393

RUEDAS SRL
PIESE AUTO IMPORT

din stoc și la comandă

OFERTĂ SPECIALĂ DE IARNĂ:
- bujii, bujii incandescente, filtre motorină și ulei
- cauciucuri, baterii, antigel import, curele

Ieftin și bun!

Str. Armeană 5, tel. 032/112239

LACHI & Co

vinde en gros
- vin la litru, vin spumos, vin la 3/4 l ● 12 sortimente lichior, secărică, cognac, vodcă, rom, vodcă, rom, rachiu, alcool rafinat
- bere, adaos comercial 2% ● băuturi răcoritoare
- detergent
- șampanie ● zahăr (Roman)
- produse zaharoase (Roman), cu un adaos comercial de 0%.

Transport gratuit!
✓ Șos. Bîrnova nr. 4 (lîngă Restaurantul "Trei Sarmale"). Tel./fax 223928
✓ în spatele alimentarei din cartierul Mircea cel Bătrîn

MOLDROM SA

import - export
materii prime, laminate din oțel
și materiale de construcții

Str. Tătărași nr. 57, tel./fax 173025, 172799, 270499
Contact: Constantin Badea, Director executiv

TOFAN GRUP SA
Filiala Iași

comercializează
anvelope și camere auto

Str. Ghica Vodă 1B (demisol), tel. 114782
Contact: Cornel Arcip, Director

COMITEL SRL

oferă și instalează
echipamente PANASONIC

centrale telefonice, telefaxuri,
audio-video
instalații pentru aer condiționat

Iași - Bd. Copou nr. 3, parter - cam. 2
Tel. 032-210054; 213375

ROTHERM SRL

oferă și instalează echipamente pentru încălzire centrală și condiționare a aerului, import Italia, reprezentant al firmelor:

FERROLI - microcentrale și cazane de încălzire (gaz metan și motorină
- calorifere din fontă și aluminiu;
DAB - pompe de circulație, hidrofoare;
Service în garanție și post garanție.

PREȚURI MINIME PENTRU UN CONFORT MAXIM !
Tel./Fax 032/175105

SC VIBLANC SA

vinde

- Frigidere "Arctic":
  - 240 l = 657.000 lei
  - 180 l = 554.000 lei
  - 140 l = 425.000 lei
- Congelatoare "Arctic":
  - 210 l = 873.000 lei
  - 160 l = 779.000 lei
  - 120 l = 611.000 lei
- Combine frigorifice - 230 l = 745.000 lei
- Aragaze Satu - Mare - 4 ochiuri - 310.000 lei
- Lăzi frigorifice "Arctic" - 113 l = 550.000 lei

Produsele au garanție 12 luni.
Tel. 032/14.22.89; 032/14.80.19

CD CENTER

- CD AUDIO - 15.000 lei/buc. peste 100 titluri
- CD-ROM-uri import USA
Enciclopedii, jocuri, soft, medicină...
- Diskete 3,5" cu jocuri - 4000 lei/buc.

VÎNZĂRI ȘI ÎNCHIRIERI

Hotel TRAIAN, camera 135, tel. 143330/135
Program zilnic: 10,00 - 20,00

S.C.T. MOLDOVA S.A. Iași

vă oferă
prin complexele sale hoteliere:
"MOLDOVA", "TRAIAN", "UNIREA", restaurant IAȘUL, Han "TREI SARMALE", magazinele din cadrul hotelurilor "Moldova" și "Traian" și prin depozitul en-gros de pe strada Sărăriei - servicii ireproșabile și mărfuri la prețuri avantajoase

Str. Anastasie Panu nr. 29, telefon 142304, fax 212862

S.C.T. MOLDOVA S.A. Iași

prin hotelurile
"MOLDOVA", "TRAIAN", și "UNIREA"
închiriază camere pentru sedii birou firme, la tarife avantajoase.

Relații suplimentare la telefon 147164 sau la sediile hotelurilor.

ED&F MAN ZAHĂR PRODUCT SRL

vinde en gros
- zahăr rafinat la saci de 50kg

Prețuri avantajoase !!!

Roman, str. N. Titulescu, bl. 14, sc. C, et. 2, ap. 78, tel./fax 033/733532
Contact: dl. Dan Petrea

DIRECT *SRL*

produce și comercializează
- antigel concentrat și preparat
- lichid de frînă ● electrolit
- tananți ● uleiuri
- degresanți ● vopsele

} pentru industria textilă și pielărie

Str. Tătărași 31, tel. 032/176335, fax 032/270321

VÎNZĂRI

Vindem hîrtie ziar neutilizată în procesul de producție, ce poate fi folosită ca ambalaj. Preț 910 lei/kg. Rel. la tel. 230060.

În Iași, vînd 150 pruni netăiați încă, pentru foc. Tel. 032-114726.

Oferim hîrtie ambalaj uz general și hîrtie ambalaj specială (pentru preparate și carne).
Tel. 116864, 116370.

Vînd porumb știuleți, producție 1995 și coceni porumb. Telefon 171302.

Vînd conductori și cabluri electrice din cupru sau aluminiu, orice dimensiune. **Tel. 210766.**

SC AGROINDUSTRIALA BUCIUM SA IAȘI ***anunță deschiderea unui nou magazin de produse agroalimentare:*** **băuturi alcoolice îmbuteliate** (vinuri de vinotecă, șampanie și rachiuri superioare), **produse lactate și din carne.** Magazinul este situat în zona Palatului Telefoanelor din str. Lăpușneanu, intrarea din str. Lăpușneanu, vizavi de magazinul de carne "Exantract" și din str. Banu, pe lîngă Oficiul Poștal nr. 13, la etaj. *Vă așteptăm!*

Mori de cereale
-proiectare
- comercializare
- reparații
- montaje
Reprezentant autorizat
SEMAG TOPLEȚ
în Moldova, Basarabia și Ucraina.
Înainte de a investi consultați un specialist!
Tel. **032-252204**

■ Dispozitive cu telecomandă pentru deschiderea automată a porților vilei dvs. Telefon 032/137119. (71165)

■ Vînd pui de două luni, fox-terrier, păr sîrmos, la preț convenabil (negociabil). Telefon 124383, după orele 18,00. (72040)

■ Vînd la preț convenabil casete video, mașină de spălat, covor persan 2,50/3. Telefon 133725. (72030)

■ Vînd pui pisică siameză. Telefon 132331, 133298. (72051)

■ Vînd chioșc cu magazie, zona Piața CUG. Telefon 157000, 165883. (72065)

■ Vînd brutărie comuna Dolhasca, relații la telefon 442963, Fălticeni. (72072)

■ Vînd cojoc damă lung, impecabil, mărimea 48. Telefon 116095. (72100)

■ Vînd vin nobil alb. Soiuri superioare. Telefon 130304. (72171)

■ Vînd mantou nutrie safir, mărimea 48-50, nou. Telefon 141593. (72070)

■ Vînd brac german cu păr scurt (2 luni). Relații: Tudor Vladimirescu, cămin T17, 404, sau telefon 035/471083. (72194)

AUTO MOTO

Vînd motoare Trabant, folosite, cu garanție. Preț *450.000 lei*. Relații la tel. 01/637.00.39.

Vînd **autobetonieră** - Roman Diesel (Germania), înmatriculabil. Rel. la tel. 031/514392.

■ Vînd Dacia papuc, an fabricație 1992. Preț - 8,5 milioane lei, negociabil. Relații la familia Mihăeș Iosif în sat Pildești, comuna Cordun, jud. Neamț. (638122)

■ Vînd autobetonieră Roman-Diesel adusă din Germania, înmatriculabilă. Relații la telefon 031/514392. (71835)

■ Vînd BMW 728 i, fabricație 1982, 75.000 km, impecabil, înmatriculabil 12 IS, 3500 $ negociabil sau schimb cu Dacia Break sau papuc (variante). Telefon 146023. (163263). (72044)

■ Vînd Dacia 1310 berlină, fabricație 1995, km 1000. Relații la telefon 232210. (72094)

ELECTRONICE

Vînd urgent televizor color OSAKA, dublu sistem, 90 de canale, teletext, telecomandă, diagonala 54 cm, din 1994 și videoplayer FUJI, puțin folosit. Preț fix 1,1 milioane lei. Tel. 175885, orele 19.oo-21.oo.

Vînd TV - A/N DIAMANT 220. Tel. 171269 între orele 20^{00}-22^{00}.

Vînd xerox "PANASONIC" de înaltă performanță. Tel. 130561, 230014.

CASE - TERENURI

SUNAȚI ACUM
AGENȚIA CASTER
- tranzacții imobiliare (case, terenuri)
- intermediem vînzări, închirieri și schimburi de case, apartamente și terenuri.

Înscrierea în baza de date și reclamă (presă și radio) gratuită.
Ofertă actualizată permanent pe computer.
Perfectarea actelor în regim de urgență.
Pentru informații suplimentare sunați acum la tel. **142110/106**, între orele 9.00-19.00, sîmbăta 9.00-14.00.
Hotel Unirea, cam. **106**.

AGENȚIA CASTER
vinde
vilă 10 camere, parter - 2 etaje, în zona Țicău, amplasare de excepție.
Pentru informații suplimentare sunați la tel. **142110/106**, între orele 9.00-19.00, sîmbăta 9.00-14.00.
Hotel Unirea, cam. **106**.

AGENȚIA CASTER
vinde
terenuri în zone bune, diverse utilizări.
Prețuri avantajoase.
Pentru informații suplimentare sunați la tel. **142110/106**, între orele 9.00-19.00, sîmbăta 9.00-14.00.
Hotel Unirea, cam. **106**.

AGENȚIA CASTER
vinde
service auto,
suprafață 95 mp, 75 mp platformă betonată și 300 mp teren construibil, în zona Fabrica de Țigarete.
Clădirea este dotată cu elevator și instalație electrică adecvată.
Preț aprox. 110 mil. lei.
Pentru informații suplimentare sunați la tel. **142110/106**, între orele 9.00-19.00, sîmbăta 9.00-14.00.
Hotel Unirea, cam. **106**.

Iași, vînd în zona Copou în vilă un apartament 5+1 camere, garaj, beci, terasă, teren 250 mp, magazie, debara, centrală proprie, pretabil pentru birouri, reprezentanță, fiind direct la stradă. Preț 95 milioane. Nu deranjați inutil pentru studiu de piață. Tel. 032-114726 orele 7.oo-9.oo, 16.oo-22.oo.

Iași, vînd apartament 4 camere proiect tip vechi, 80 mp, et. 4, parchet, gaz, telefon, zona Familial - Alexandru. Preț 17 mil. lei. Tel. 032-114726.

Iași, vînd 5000 mp teren zona spre Bucium-Bîrnova la stradă, cu titlu proprietate. Preț 7000 lei/mp. Tel. 032-114726.

Iași, vînd în Rond Dancu spațiu comercial, magazin mixt 20 mp în funcțiune, cu lumină trasă. Prețul de 20 mil. lei include construcția, marfa, mobilier, mașină înghețată (tip suc înghețat), dozator suc. Tel. 032-114726.

■ Vînd teren zonă centrală, 1258 mp, cu deschidere 26 m la strada principală. Telefon 213135, după orele 15,00. (71166)

■ Vînd pămînt, 2,79 ha, în vatra satului Păun, comuna Bîrnova, folosibil în orice domeniu (vie, livadă, construcție). Posed titlu de proprietate. Relații la telefon 116351. (72036)

■ Vînd apartament 3 camere, decomandat, în zona Oancea. Telefon 251946. (71845)

■ Vînd apartament 2 camere plus dependințe, central, excelent pentru reprezentanțe, sedii de firmă, birouri. Relații la telefon 119776, după orele 16,00. (71863)

■ Vînd teren pentru construcție, capăt troleibuz Păcurari, pe șos. Rediu, la 500 m. Relații la telefon 223659. (72169)

■ Vînd teren central, 300 mp, str. Elena Doamna, vis-à-vis de "Corola". Telefon 177624, 175615, orele 8,00-14,00. (71879)

CUMPĂRĂRI

■ Cumpăr obiecte din aur (mari). Telefon 018/613231, Iași. (73445)

■ Cumpăr apartament 2 camere în zona Metalurgiei, Doi Băieți, Bulevardul Țutora. Telefon 174868, după orele 16,00. (71823)

AGENȚIA CASTER
cumpără și închiriează
garsoniere, apartamente, case, terenuri, spații comerciale, spații producție.
Pentru informații suplimentare sunați la tel. **142110/106**, între orele 9,00-14,30 și 16,00-19,00.
Hotel Unirea, cam. **106**.

AGENȚIA CASTER
cumpără
casă cu 3 - 4 camere + 250 mp teren în zonă bună și liniștită, maxim 80 milioane.
Pentru informații suplimentare sunați la tel. **142110/106**, între orele 9.00-19.00, sîmbăta 9.00-14.00.
Hotel Unirea, cam. **106**.

AGENȚIA CASTER
cumpără
apartament 2-3-4 camere, în zonă centrală - semicentrală, maxim 40 milioane lei, în funcție de amplasare, starea apartamentului și confort.
Pentru informații suplimentare sunați la tel. **142110/106**, între orele 9.00-19.00, sîmbăta 9.00-14.00.
Hotel Unirea, cam. **106**.

AGENȚIA CASTER
cumpără
apartamente cu 1 sau 2 camere indiferent de zonă.
Pentru informații suplimentare sunați la tel. **142110/106**, între orele 9.00-19.00, sîmbăta 9.00-14.00.
Hotel Unirea, cam. **106**.

AGENȚIA CASTER
cumpără urgent
apartament 2-3 camere, decomandate, etaj intermediar, zonele Independenței, Oancea, Podu Roș, Gară, Autogară.
Preț avantajos.
Pentru informații suplimentare sunați la tel. **142110/106**, între orele 9.00-19.00, sîmbăta 9.00-14.00.
Hotel Unirea, cam. **106**.

Cumpăr porumb boabe, umiditate 14-15% și grîu panificație, cantități nelimitate. Ne deplasăm pentru minim 200 tone. Tel. 032-114726.

Cumpăr urgent 3-4 camere în Centru Civic, Podul de Fier, Petru Poni. Ofer preț foarte bun, valută-lei. Telefon 176654.

■ Cumpăr dolari 3140-3230 lei/buc, mărci 2160-2250 lei/buc. Telefon 161489. (72081)

ÎNCHIRIERI

■ Caut să închiriez spațiu central (termen lung). Telefon 018/613231, Iași. (73444)

AGENȚIA CASTER
caută spre închiriere urgent
garsonieră etaj superior (ultimul) în zonele Tătărași, Copou, Independenței.
Pentru informații suplimentare sunați la tel. **142110/106**, între orele 9,00-14,30 și 16,00-19,00.
Hotel Unirea, cam. **106**.

AGENȚIA CASTER
caută spre închiriere
casă în București, cu spațiu pentru birouri în suprafață de 80-100 mp, cu 1(2) dormitoare și cu telefon.
Pentru informații suplimentare sunați la tel. **142110/106**, între orele 9.00-19.00, sîmbăta 9.00-14:00.
Hotel Unirea, cam. **106**.

AGENȚIA CASTER
caută spre închiriere
spațiu comercial în Iași, zonă centrală sau semicentrală, în suprafață minimă de 50 mp - 200 mp.
Pentru informații suplimentare sunați la tel. **142110/106**, între orele 9.00-19.00, sîmbăta 9.00-14.00.
Hotel Unirea, cam. **106**.

AGENȚIA CASTER
caută spre închiriere
apartamente cu 1, 2 sau 3 camere, preț avantajos.
Pentru informații suplimentare sunați la tel. **142110/106**, între orele 9.00-19.00, sîmbăta 9.00-14.00.
Hotel Unirea, cam. **106**.

■ Ultracentral, spații pentru reprezentanțe, sedii de firmă, birouri. Relații la telefon 210711, 210706, 210645.

■ Ofer spre închiriere spații dep. en-gros, magazin carne, producție dotate zona Păcurari. Telefon 157000, 165883. (72064)

■ Închiriez apartament 2 camere București, Drumul Taberei. Relații la telefon 033/738238, Roman, familia Radu. (71857)

■ Închiriem spațiu în suprafață de 16 mp cu apă, căldură și grup social - bl. 11, parter, Piața Unirii 11. Relații: miercuri-vineri, între orele 9,00-12,00. Telefon 115268. (72159)

SCHIMBURI

Schimb 2 apartamente confort I, proprietate, cu 2 și 3 camere în zonele Țesătura și Tătărași, cu casă și teren. Telefon 171302.

Schimb apartament cu trei camere decomandate, cu gresie, faianță și alte îmbunătățiri, situat în Frumoasa, cu apartament similar în zonele Podu Roș și Sf. Lazăr. Ofer diferență de zonă. Tel. 221491.

■ Schimb (vînd) casă, 2 camere neterminată (locuibilă) cu grădină și pomi, lîngă pădure în Horlești Voinești unui vînător, apicultor, pictor, poet etc. (după caz și 0,5 ha teren arabil) sau schimb cu apartament, garsonieră și auto. Telefon 146023. (71195)

■ Schimb ARO 243, motor Brașov, cu Dacia 1310. Telefon 121232. (71023)

■ Schimb apartament 2 camere semidecomandat, et. 2, Podu Roș, cu apartament 3 camere, et. 1-3, numai zonele Podu Roș, Nicolina I-II (pînă la a doua stație de tramvai din Podu Roș), Cantemir. Ofer diferență. Telefon, zilnic, între orele 9,00-20,00. Nu deranjați inutil. (72163)

DECESE

Mama mea,
ELENA MAFTEI,
a murit.
Sufletul ei bun însă va trăi în amintirea celor care au cunoscut-o.
Dumnezeu să o odihnească în pace.
Fiul, Romeo.

Soția, fiii, nora și nepoțica (Pufuleț), anunță moartea fulgerătoare a iubitului lor soț, tată și tataie,
SOROCAN AUREL.
Corpul neînsuflețit este depus la capela cimitirului "Eternitate".
Înmormîntarea va avea loc sîmbătă, 20 ian. 1996, ora 12,30 la cimitirul "Eternitate".
Îți vom păstra o veșnică amintire și pios omagiu.
Dumnezeu să-l ierte.

Zdrobiți de durere familia Stoica Gheorghe și Elena, sora Irina anunță stingerea prematură din viață a celui ce a fost
STOICA SEBASTIAN,
la numai 23 ani, student, anul V la Facultatea de Autovehicule Rutiere din Brașov.
Corpul neînsuflețit se află depus acasă în B-dul Alexandru cel Bun nr. 19, bl. B3.
Înmormîntarea va avea loc sîmbătă 20 ian. 1996, ora 12.00 la "Mănăstirea Galata".

A plecat dintre cei dragi, lăsîndu-i îndurerați,
BALAN GHEORGHE
(din Ciurea) om de o aleasă ținută morală, cu suflet cald și bun. Îl plîng soția, copiii și nepoții. Înmormîntarea - duminică, 21.1.1995, ora 12,00, la cimitirul din satul Ciurea.
Odihnește-te în pace, suflet bun, care ai muncit pentru familie și ai știut să-i ajuți pe cei ce ți-au cerut sprijinul.
Te vom păstra în amintire.

Îndurerați, soțul, fiul, fiicele, nora, ginerele și nepoțelele anunță încetarea fulgerătoare din viață a soției, mamei și bunicii
LUNGU MARIANA.
Înmormîntarea va avea loc la cimitirul "Sf. Treime" - Păcurari, sîmbătă 20 ian. 1996, orele 14.00.
Dumnezeu s-o ierte.

Soția, copiii, împreună cu nepoții și rudele apropiate, anunță cu adîncă durere decesul scumpului lor soț, tată și bunic
FLORIA CIOCAN.
Înmormîntarea va avea loc sîmbătă 20 ian. 1996, orele 14.00 la cimitirul "Sf. Treime" - Păcurari.
Cortegiul va pleca din strada C.A.Rosetti nr. 86, ora 12.00.
Dumnezeu să-l ierte.

Familia Andone Vasile și Octavia de la Mediaș anunță cu tristețe în suflet și deosebită durere încetarea fulgerătoare din viață a celui care a fost
STOICA SEBASTIAN
- strănepot.
Dumnezeu să-l ierte și să-i fie țărîna ușoară.

CONDOLEANȚE

Colectivul SC MOLDROM SA este alături de colegul Romeo MAFTEI la greaua suferință provocată de pierderea mamei.
Sincere condoleanțe.

Colegele de serviciu de la magaziul CLASS M transmit d-lui Romeo MAFTEI sincere condoleanțe și sînt alături de el în aceste momente grele pricinuite de decesul mamei.

Familia NEAMȚU Paul este alături de dl. Romeo MAFTEI în aceste momente de adîncă tristețe și-i transmite sincere condoleanțe.

Familia PINTEALĂ Emil transmite sincere condoleanțe dl. Romeo MAFTEI pentru greaua pierdere suferită prin decesul mamei.

Familia BADEA Constantin transmite sincere condoleanțe dl. Romeo MAFTEI pentru greaua pierdere suferită prin decesul mamei.

Colectivul postului de radio NORD-EST este alături de prietenul și colaboratorul ROMEO MAFTEI în marea durere pricinuită de decesul mamei și îi transmite sincere condoleanțe.

Colectivul BURSEI MOLDOVEI și al SURSEI MOLDOVEI COMPANY este alături de colega SOROCAN Ioana în aceste clipe grele prilejuite de decesul prematur al soțului,
SOROCAN AUREL.
Dumnezeu să-l odihnească în pace.

Familia ROMAN și familia STREAȘINĂ (cumnați și soacră) nu-l vor uita niciodată pe scumpul lor
SOROCAN AUREL (Rică).
Dumnezeu să-l ierte.

Cu durere în suflet, vecinii și prietenii din Șoseaua Păcurari nr. 12, bl. 557, sc. A, sînt alături de familia înmărmurită de durere și aduc un ultim omagiu celui care a fost
AUREL SOROCAN
dispărut fulgerător dintre noi. Sufletul lui nobil, dragostea și spiritul de sacrificiu pentru cei din jur și familie vor rămîne o sacră amintire pentru cei care l-au cunoscut.
Dumnezeu să-l odihnească în pace, iar pe cei în viață să-i întărească și să-i ocrotească pentru a trecere marele necaz.
Amintirea lui va rămîne eternă în inimile noastre.

Cadrele didactice de la Grupul Școlar Construcții Montaj "Anghel Saligny" împărtășesc durerea d-nei profesoare Elena PAVEL și transmit sincere condoleanțe familiei îndoliate.

Studenții grupei CZ24 ai Facultății de Științe Economice sînt alături de colega STOICA Irina în aceste momente de adîncă tristețe și-i transmit sincere condoleanțe.

Mecanicii de locomotivă din cadrul SC "Moldoplast" SA Iași transmit sincere condoleanțe d-lui STOICA Gheorghe, instructor la depoul CFR Iași pentru incredibila pierdere a fiului **SEBASTIAN**. Dumnezeu să-l odihnească în pace.

Familia Pricop Vasile este alături de familia Gheorghe Stoica la marea durere pricinuită de decesul fiului **SEBASTIAN**. Sincere condoleanțe.

Colectivul CTC - Laborator SC "Unirea" SA Iași transmite sincere condolențe colegei Țîntă Profira pentru decesul tatălui.

Colectivul CTC - Laborator SC "Unirea" SA Iași regretă dispariția fulgerătoare a celei care a fost **DUBINCIUC GINA**. Dumnezeu s-o ierte.

Familiile Răileanu din Iași și Pd. Iloaie sînt alături de familia Stoica Gheorghe în aceste momente de grea încercare și adîncă tristețe datorate decesului fulgerător al fiului **SEBASTIAN STOICA**. Dumnezeu să-l ierte și să odihnească în pace sufletul său bun.

Fam. Hitruc Antoneta și Cornel transmit sincere condoleanțe fam. Lucescu Mihai și sînt alături de familia îndoliată prin pierderea mamei.

Familia Smadici C-tin transmite sincere condoleanțe fam. Țîntă Ion pentru pierderea suferită.

Colectivul Secției Utilaj Construcții este alături de șeful secției, inginer MIHAI ORZAN, în grelele momente datorate pierderii surorii sale.

Vecinii din sc. B, bl. B3 sînt alături de familia STOICA în aceste momente de grea încercare pricinuite de pierderea fulgerătoare a fiului. **SEBASTIAN**, nu te vom uita!

Colectivul SC "Construcții Feroviare Moldova" SA Iași regretă dispariția prematură a colegului **ENACHE ION** maistru la atelierul auto și transmite sincere condoleanțe familiei.

Colectivul serviciului Administrativ al Policlinicii nr. 2 "Petru și Pavel" Iași transmite sincere condoleanțe doamnei dr. ROȘU MARIELLA pentru pierderea mătușii. Dumnezeu să o ierte.

Familia Sebeși Alexandru transmite sincere condoleanțe familei dr. ROȘU MARIELLA pentru pierderea mătușii. Dumnezeu să o ierte.

Din partea colectivului de conducere și colegii apropiați din Dispensarul policlinic nr. 2 "Petru și Pavel" transmit doamnei dr. ROȘU MARIELLA condoleanțe pentru pierderea suferită. Dumnezeu să o odihnească în pace.

Colectivul Serviciului Tehnic-Marketing al S.C.C.F. "MOLDOVA" S.A. este alături de colegul Alexandru Zaharia în aceste momente grele prilejuite de decesul mamei. Sincere condoleanțe familiei îndoliate.

Colectivul de la secretariatul Rectoratului Universității "Al.I.Cuza" este alături de Mioara CHIRILĂ în aceste momente deosebit de grele și transmite familiei întreaga compasiune.

Familia Ababei, (prieteni și cuscri), sînt alături de familia Sorocan la greaua și fulgerătoarea pierdere suferită. (Rică nu te vom uita niciodată). Dumnezeu să-l odihnească în pace.

Salariații din cadrul serviciilor Contabilitate și Administrativ, din Spitalul Clinic "Elena Doamna" Iași, sînt alături de domnul inspector AXINTE COSTICĂ în aceste momente grele pricinuite de decesul scumpului său **tată** și transmit sincere condoleanțe familiei.

Cu nemărginită durere sufletească fam. Pavel Dan și Maricica (Blonda) și copiii este alături de familia STOICA GHEORGHE la marea pierdere suferită prin decesul celui care a fost **STOICA SEBASTIAN** 23 ani, student anul V la Facultatea de Autovehicule Rutiere Brașov. Lacrimi și flori pe tristul lui mormînt. Dumnezeu să te odihnească în pace, scumpul nostru nepot.

■ **Familia Corduneanu este alături de familiile Asandei Neculai și Ciocan Sava la greaua pierdere suferită prin decesul celui ce a fost un bun tată CIOCAN FLOREA. Dumnezeu să-l ierte! (70707)**

COMEMORĂRI

Păstrăm neștearsă în sufletele noastre imaginea ocrotitoare și plină de dragoste și bunătate a inegalabilului nostru **IFTIMIE BĂRLEANU,** sculptor, artist emerit, de la a cărui nedreaptă plecare fără întoarcere se împlinesc zece ani. Pios omagiu de adîncă prețuire, eternă neuitare. Familia.

Peste tristul tău mormînt și peste crucea grea ce te apasă, au trecut 40 de zile. Plecînd pe drumul veșniciei la numai 57 ani, lăsîndu-ne cu tristețe și durere în suflet **MITRU HERȚA** din Șipote. Dumnezeu să-l odihnească în pace. Lacrimi și flori pe tristul tău mormînt. Mama, soția, frații și copii.

Familiile Botez și Dediu anunță cu adîncă durere, comemorarea a doi ani de la dispariția celui ce a fost **BOTEZ-ILIESCU GHEORGHE,** fost prim procuror al Parchetului de pe lîngă Curtea de Apel Iași. Slujba de pomenire va avea loc sîmbătă, 20 ianuarie, ora 11.30, la cimitirul Eternitatea. Dumnezeu să-l odihnească în pace.

Astăzi 20 ian. 1996 se împlinesc 7 ani de cînd a plecat dintre noi **LINA PASCAL**, lăsînd în urmă lacrimi și frumoase aduceri aminte. Nepoții, familiile Poroch, Ocheană și Chirilă nu te vor uita niciodată. Dumnezeu să te odihnească în pace.

Cu mare durere amintim celor care au cunoscut-o pe scumpa mea soră - **HARBUZ MINODORA**, com. Belcești, satul Ulmi - că pe data de 20.01.1996 se împlinesc 40 de zile de cînd a trecut în eternitate, lăsînd în inima mea un gol imens. Dumnezeu să te odihnească în pace, suflet bun.

MULȚUMIRI

Elena Hurjui mulțumește din suflet tuturor celor care prin prezență, flori și condoleanțele exprimate pe orice cale au adus un omagiu celui care a fost **ROMEO VASILE HURJUI** nedrept, dureros și prematur trecut în lumea umbrelor, lăsînd în urmă-i o nesfîrșită tristețe și un imens loc gol, atît printre noi, cît și în inimile noastre, pentru totdeauna cernite și nemîngîiate. Dumnezeu să-l odihnească în pace.

Mama Rodica, Any soră mulțumesc pe această cale din toată inima colectivului societății NEST, Grupului de Companii NORD-EST, Departamentului Difuzare al cotidianului MONITORUL, precum și celor care prin prezență, telefoane și anunțuri au fost alături la marea și ireparabila durere pricinuită de pierderea prematură a prea iubitului lor **ROMICĂ HURJUI**.

Mulțumim și pe această cale, colegilor și colaboratorilor din Policlinica nr. 2 "Petru și Pavel", rudelor, vecinilor, prietenilor, pentru participarea prin prezență, telefoane, telegrame și flori, la marea pierdere suferită prin dispariția celei care a fost **SIROTTA NATALIA** o mamă și bunică desăvîrșită. Familia SIROTTA.

TRATAMENT EXCEPTIONAL
Cred că sînt în asentimentul tuturor pacienților pentru a aduce sincere mulțumiri domnului profesor dr. PETRU BOISTEANU pentru înalta competență profesională ca medic, dar și ca om sufletist. Aceleași sincere mulțumiri și domnului dr. RADU ANDREI, competent și apropiat de pacienți, întregului personal mediu sanitar și de serviciu. Cu sinceritate spun că la P.S.II m-am simțit mai bine decît în propria familie. Vă mulțumesc din suflet. Un pacient recunoscător.

Doamna Balint Geta și fiul ei Eugeniu doresc să mulțumească celor care au fost alături de ei la decesul soțului.

OFERTE SERVICII

COMPANIA DE TURISM NET
Excursii în:
TURCIA 20.01.1996
POLONIA 30.01.1996
Asigurăm transport *GERMANIA* și *FRANȚA* și asistență obținere viză pentru *FRANȚA*.
Schiuri de închiriat pentru vacanțe la BORSEC, TUSNAD, SOVATA.
Casa Modei -mezanin
Telefon **117596.**

SERVICII MEDICALE MOBILE
(asistență medicală la domiciliu; consultații medicale; prescriere de rețete în regim compensat; recomandări și investigații paraclinice; tratament de urgență; asigurarea transportului și internării în caz de necesitate)
CORPO-SAN *vă ajută!*
Sunați la telefon 113130/569 zilnic, între orele 7,00-23,00.
Prin contract asigurăm asistență medicală angajaților societăților comerciale.

Transport marfă și persoane cu Break Diesel, 145 lei/km.
Telefon ***129995*** sau ***141464***.

DR. IORDACHE CONSTANTIN, MEDIC PRIMAR PEDIATRU, oferă **consultații** la domiciliul copiilor bolnavi. Tel. **214001**.

AGENȚIA DE TURISM "UNIREA" IAȘI (OJT) vă oferă:
- Excursii externe: TURUL EUROPEI (Luxenburg, Viena, Bruxelles, Amsterdam, Londra, Paris, Praga), CHINA, THAILANDA, AUSTRIA, ANGLIA, EGIPT, INDIA, FRANȚA, ITALIA, ISRAEL, GRECIA, SPANIA, OLANDA.
- Intermediem obținerea de vize pentru plecări individuale în străinătate
- Oferim locuri de odihnă și tratament în toate stațiunile
- Vă invităm să participați la Sebările Zăpezii în stațiunea Durău - la minihotel Bistrița și cabana Fîntînele în perioada 16 - 18 feb. 1996, ghid Andreescu Diana.

Informații suplimentare la telefon **143037** și la sediul agenției din piața Unirii 12 (lîngă hotel Unirea). ***Vă așteptăm!***

Ailioaie - medic primar - doctorul familiei permanent. Tel. 25.11.17.

■ **Inginer, repar mașini de spălat (automate sau obișnuite), uscătoare de rufe, mașini de spălat vase, mașini de cusut, alte aparate electrocasnice. Telefon 233216, după ora 17,00. (71826)**

■ Prezicem viitorul în Tarot. Scrieți problema care vă frămîntă și expediați scrisoarea la OP4, CP1073, Iași, cu chitanța prin care ați achitat 5000 lei în cont 4072996050062 BRD - Ag. A. Panu Iași. Primiți răspunsul prin poștă, confidențial! (70276+77)

■ Programe calculator la comandă, tehnoredactare lucrări diplomă, instruire utilizare calculatoare. Telefon 163394, după 17,00. (72021)

■ Română-fizică orice nivel. Profesori cu experiență. Garantăm satisfacții. Telefon 113751, 252491. (72020)

■ Profesor, meditez matematică pentru admitere la facultate. Preț 5000 lei/h. Tel. 128563.

■ Contabil cu experiență, țin evidență contabilă. Telefon 271846. (72079)

■ Inginer, repar televizoare color și alb-negru. Sonor Tele'M. Telefon 128356. (72046)

■ Contabil, îndelungă experiență, maximă seriozitate, preiau evidențe firme mici, mijlocii. Telefon 114957, orele 17,00-20,00. (72022)

■ Evidență contabilă toată ziua. Telefon 168944. (72042)

LOCURI DE MUNCĂ

■ **Primăria municipiului Iași anunță concurs în ziua de 1 februarie 1996, ora 9.00, la sediu, pentru ocuparea unui post de analist-programator (cunoscător de sisteme de gestiune a bazelor de date). Relații se primesc la serviciul personal-salarizare (cam. 21) din cadrul Primăriei municipiului Iași.**

■ **Universitatea "Al.I. Cuza". Facultatea de Informatică. Catedra de informatică teoretică: profesor, poz. 3 - Disciplina: Structuri și baze de date; Baze de date distribuite; conferențiar, poz. 13 - Disciplina: Mecanisme formale în ingineria programelor; Algoritmică și programare; Practică pedagogică; preparator, poz. 35 - Disciplina: Tehnici de compilare. Catedra de informatică aplicată: asistent, poz. 18 - Disciplina: Inteligența artificială; Arhitecturi și sisteme de operare; asistent, poz. 23 - Disciplina: Statistică; Calcul numeric; preparator, poz. 30 - Disciplina: Inteligența artificială; preparator, poz. 31 - Disciplina: Teoria optimizării; Algoritmica grafurilor. Facultatea de Istorie. Catedra de istoria românilor: profesor, poz. 6 - Disciplina: Istoria veche a României; Curs și seminar special de istorie veche a României; Practică științifică. Catedra de istorie universală: preparator, poz. 23 - Disciplina: Epigrafie greacă; Epigrafie latină; preparator, poz. 24 - Disciplina: paleografie greacă; profesor poz. 5 - Disciplina: Totalitarism în secolul XX; Curs și seminar special istorie contemporană universală; Istoria ideii de Europa; Istorie contemporană universală; profesor, poz. 8 - Disciplina: Biserica ortodoxă română; Istoria bisericii ortodoxe; Curs și seminar special de istorie medie universală; Științe auxiliare; Practică pedagogică. Facultatea de Litere. Catedra de limba română pentru studenți străini: lector, poz. 15 - Disciplina: Limba română - an pregătitor; asistent, poz. 28 - Disciplina: Limba română; preparator, poz. 33 - Disciplina: Limba română. Catedra de limba română: preparator, poz. 27 - Disciplina: Limba română contemporană (morfologie); Istoria limbii române literare. Catedra de literatura română: conferențiar, poz. 19 - Disciplina: Teoria literaturii; Literatură comparată; lector, poz. 23 - Disciplina: Poetica romanului românesc; Literatura română; Curs și seminar special de literatură română. Catedra de limba și literatura franceză: asistent, poz. 31 - Disciplina: Curs practic analize; Curs practic conversație; Curs practic traduceri; preparator, poz. 57 - Disciplina: Limba franceză (istoria limbii); Curs practic traduceri; Limba franceză. Catedra de limba și literatura germană: preparator, poz. 17 - Disciplina: Limba germană; Curs practic gramatică. Catedra de limbi slave: conferențiar, poz. 5 - Disciplina: Civilizație și literatură rusă; Introducere în cercetare; Limba rusă - curs practic; Literatura rusă; asistent, poz. 20 - Disciplina: Limba rusă curs practic. Catedra de limbi clasice, italiană și spaniolă: preparator, poz. 28 - Disciplina: Limba italiană - curs practic; Literatura italiană. Candidații la concurs vor depune la secretariatul Rectoratului Universității "Al.I. Cuza" Iași, b-dul Copou nr. 11, în termen de 30 de zile de la apariția anunțului în Monitorul Oficial, cererea de înscriere însoțită de actele legale prevăzute de Legea nr. 84/1995 și de precizările Ministerului Învățămîntului nr. 37331/ 1990. Concursul se va desfășura la sediul fiecărei facultăți, în cadrul termenului legal.**

SC **LATIN** angajează
MERCEOLOG
Condiții de participare la concurs:
- bărbați, vîrsta maximă 30 ani
- aspect fizic îngrijit
- absolvent studii medii (superioare) economice
- domiciliul stabil în municipiul Iași.

Înscrierile se fac în perioada **15-22 ianuarie**. Relații suplimentare la **sediul unității din str. Cuza Vodă 56, Iași, tel. 115151, 142030**

SC AUTOTRANSPORT SA IAȘI, cu sediul în Iași, șos. Ungheni nr. 2 *angajează* **șoferi pentru transport interurban și Internațional de mărfuri**, vîrsta maximă 40 ani, vechime în conducere auto, categoria C - 10 ani. Relații suplimentare la sediul societății - biroul personal - sau la telefon **270980, 173621, 175868**, între orele *7.00-12.00.*

S.C. IULIUS S.R.L. ***organizează concurs pentru ocuparea postului de*** **secretară de afaceri.**
Condiții de participare:
- vîrsta maximă 35 ani;
- aspect corespunzător;
- studii superioare;
- cunoscătoare a două limbi străine (scris, vorbit);
- cunoștințe operare PC, birotică.

Relații, bibliografia de concurs și fișele de înscriere se pot obține la sediul administrativ al societății, **Str. Armeană nr. 13, tel. 211822.**

S.C. IULIUS S.R.L. ***organizează concurs pentru ocuparea postului de*** **inspector de personal.**
Condiții de participare:
- studii superioare;
- cunoștințe operare PC.

Relații, bibliografia de concurs și fișele de înscriere se pot obține la sediul administrativ al societății, **str. Armeană nr. 13, tel. 211822.**

AGENȚIA CASTER *angajează* **secretară public relation**.
Condiții: studii superioare, vîrsta max. 30 ani, cunoștințe operare PC. Relații suplimentare la Hotel Unirea, cam. **106**, tel/fax: **142110/106.**

AGENȚIA CASTER *angajează* **AGENȚI IMOBILIARI**.
Condiții: bărbați, vîrsta max. 35 ani, prezentabili, dinamici, dornici de afirmare. Relații suplimentare la Hotel Unirea, cam. **106**, tel/fax: **142110/106.**

FELICITĂRI

LA MULȚI ANI!
Cu ocazia împlinirii celor 35 de primăveri Doru soț, fii Daniel, Adrian, Marius urează lui ***ȘERBĂNOIU ELENA*** un călduros *"LA MULȚI ANI!"* alături de cei ce o iubesc.

LA MULȚI ANI!
Azi, cînd scumpa noastră mătușă, ***VERA GABOR*** prinde în buchetul vieții a 51-a floare, nepoatele Manuela și Otilia Ciobotaru îi urează multă sănătate, fericire și mult noroc. *"LA MULȚI ANI!"*, tanti Vera.

AGENDA OMULUI DE AFACERI

TUDOR MAGNUM
comercializează
- nasturi
- fermoare diverse
- tercoturi
- ață bumbac și sintrom
- elastic
- blană sintetică
- capse
- pernițe umeri și tricoturi

Program 9.00-18.00 Sîmbăta 10.00-14.00
Str. Fundac Gavril Muzicescu - fostă Banu (lîngă IIRUC), tel.213676.

ELCOSERV SRL
vinde:
Role de hîrtie pentru case de marcat și calculatoare de birou:
57 mm - 885 lei cu TVA
44 mm - 930 lei cu TVA
37,5 mm - 634 lei cu TVA
Tel./fax: 032/230205

TRANSCOM SA
efectuează
- transport auto
- reparații auto

închiriază spații de parcare
Str. Aurel Vlaicu 54, tel./fax 173636, 173078

RATINEX SA - FILIALA IAȘI
execută lucrări de deratizare și dezinfecție pentru agenți economici și persoane particulare cu următoarele tarife:

AGENȚI ECONOMICI
dezinsecție - 35 lei ÷ 51 lei
deratizare - 15 lei ÷ 19 lei

PERSOANE PARTICULARE
dezinsecție - 15.000 lei/cameră
deratizare - cutii 1/2 kg - 2500 lei/buc

Str. Păcurari nr. 66, tel. 032/112817

ELCOSERV SRL
- case de marcat electronice
- cîntare electronice
- calculatoare electronice
- reparații, service, consumabile

Tel./fax: 032/230205

PALLADIAN COMPUTERS
Calculatoare, imprimante, subansamble, software
486DX2/66 - 2.499.000 lei
str. Arcu 85, tel/fax 211696, 250050

ȘANTIER NR. 9 INSTALAȚII SA Iași
lansează construcția de locuințe cu plata în rate eșalonate pe termen de 15 ani cu dobînda de 15% pe an.
Str. N. Iorga nr. 26A, et. I, cam. 25-28, Tel/Fax: 133073
Contact: Hogaș Constantin - director

PROFAMILIA
oferă
analize de laborator
(hematologie, biochimie, bacteriologie)
Str. Chișinăului nr. 11C, sc. D, parter, tel. 230431
Contact: Dr. Emil Ghiorghiță, Director

Agenția pentru servicii de mariaj DUET felicită tinerele familii ce își celebrează astăzi căsătoria:
Macovei Florin și Raluca
Scîntee Valentin și Mărioara
și le urează *Casă de Piatră!*

PIERDERI

■ Pierdut chitanță garanție vamală pentru auto, pe numele Andrei Cătălin, eliberată de Vama Varșand-Arad, pe data de 18.12.1995. O declar nulă. (72183)

■ Pierdut carnet student pe numele Cozma Gabriela. Îl declar nul. (72190)

■ Pierdut carnet student pe numele Ciochină Simona. Îl declar nul. (72198)

■ Pierdut carnet de șomer pe numele Colusi Fănuța Dorina. Îl declar nul. (71881)

DIVERSE

REGIA AUTONOMĂ "CITADIN" IAȘI anunță toți agenții economici care folosesc spații cu altă destinație decît locuințe, **majorarea chiriilor cu 25%** pentru anul 1996, în baza Deciziei nr. 82 din 12.12.1995, emisă de Consiliul Județean Iași. Perfectarea și ridicarea contractelor de închiriere se va executa la sediul regiei din str. Smîrdan nr. 5, et. 1, camerele 120 și 121, pînă la data de 9.02.1996.

În perioada 22 - 28 ianuarie 1996, Liceul Teoretic "**Al. I. Cuza**" Iași sărbătorește **ZILELE LICEULUI** și **"40 de ani"** de la înființare. Comitetul de organizare roagă foștii profesori, foștii salariați și foștii elevi să-și anunțe participarea la telefon **176815**. De asemenea anunță foștii și actualii profesori, foștii elevi, părinții actualilor elevi care doresc să sponsorizeze aceste acțiuni că la Bankcoop s-a deschis contul: **402576836428**.

■ **S.C. MOLDAGREMIN S.A. Roman, str. Soldat Porojan nr. 5, anunță intenția de majorare a prețurilor la produsele din profilul unității, după cum urmează: agregate minerale și var pentru construcții cu 20%; instalații de încălzire și producerea apei calde menajere cu 15%.**

CASA DE CULTURĂ A SINDICATELOR IAȘI
Bulevardul Socola nr. 134
organizează, începînd cu data de 29 ianuarie 1996, următoarele cursuri și cercuri:
1. **Croitorie pentru femei**
2. **Dactilografie și editare de texte pe calculator**
3. **Limba engleză**
4. **Contabilitate pentru începători**
5. Balet copii
6. Dans modern pentru copii
7. Foto
8. Acordeon
9. Dansuri populare

Relații suplimentare la tel. **135158**.

Centrul Cultural German organizează în perioada 1 februarie-27 iunie 1996 cursuri de GERMANĂ PENTRU ÎNCEPĂTORI. Înscrierile vor avea loc în perioada 15 - 26 ianuarie 1996, orele 15.oo-18.oo la Centrul Cultural German Iași, B-dul Copou 19. Informații suplimentare puteți afla la tel: 21 40 51.

■ Dețin S.C., caut urgent asociat cu capital, dețin spații noi. Fam. Hutupașu Romeo. Soc. FEREDENI, comuna Deleni, județul Iași. (72191)

ULTIMA ORĂ

VÎNZĂRI

Vînd dormitor din nuc (pat dublu și toaletă) - 400.000 lei, pătuț copil - 80.000 lei, mobilier răchită (2 fotolii și masă) pe suport de lemn - 71.000 lei/buc. Tel. 271375.

■ **Vînd haină blană nutrie lungă și 3/4, noi, import, preț convenabil. Telefon 144970. (72108)**

■ **Vînd urgent 2 recamiere; 2 fotolii; 1 masă tv. Telefon 252826. (72104)**

CASE TERENURI

■ **Vînd 20.000 mp teren arabil - construibil, cu deschidere direct în șoseaua națională asfaltată (D.N. 28). Excelent pentru stație de benzină cu micro-market, atelier de depanare auto și vulcanizare, pentru motel sau camping, pentru construcția de vile, locuințe sau pentru sere și agricultură. Posibilități de gaz metan, apă din sursa Timișești, energie electrică. Terenul se află la limita localității Podu-Iloaiei. Relații la telefon 032/135855, seara.**

DECESE

Zdrobiți de durere, familia Dubinciuc anunță moartea fulgerătoare a celei care a fost o ființă bună, sufletistă și înțelegătoare, d-na **DUBINCIUC VIRGINIA**. Înmormîntarea va avea loc în data de 21.01.1996 ora 14.oo la cimitirul "Sf. Treime" Păcurari. Dumnezeu să te odihnească în pace, Gina.

CONDOLEANȚE

Familia Bârlianu Ion este alături de familia Stoica Gheorghe în aceste momente de cumplită durere pricinuite de decesul prematur al fiului **SEBASTIAN** și transmite sincere condoleanțe. Dumnezeu să-l ierte.

Colectivul compartimentului Mecano-Energetic al S.C. IASICONF S.A. este alături de domnul inginer CIOCAN VASILE în aceste momente grele pricinuite de decesul tatălui.

Salariații Serviciului Administrativ din cadrul S.C. BANC POST S.A. Sucursala Iași sînt alături de fam. PĂDURARU la pierderea suferită și îi transmit condoleanțe.

Cu adîncă durere, colectivul At. "Defectoscopie", S.C. TEPRO S.A. deplînge încetarea fulgerătoare din viață a celui ce a fost **SOROCAN AUREL**, bun coleg, om deosebit, de o rară noblețe sufletească. Dumnezeu să-l odihnească.

Cu lacrimi în inimă, Asociația de Locatari din B-dul Alexandru cel Bun, 19, sc. A, transmite dondoleanțe fam. STOICA GHEORGHE pentru pierdera fiului **SEBASTIAN**. O viață s-a frînt, precum o floare, atunci cînd bobocul abia se deschisese. Un tînăr drag și un suflet cald a plecat dintre noi, lăsînd în urmă un gol pe care trecerea anilor cu greu sau niciodată îl va umple. Sîntem alături de dumneavoastră. Dumnezeu să-l odihnească.

DIVERSE

■ **CAUT ASOCIAT SERIOS pentru punerea în funcțiune a unei stații de benzină cu micro-market, a unui atelier de depanare auto și vulcanizare, sau a unui motel, camping sau popas. Posed 20.000 mp teren arabil-construibil, la limita localității Podu-Iloaiei, cu deschidere direct în șoseaua națională asfaltată (DN 28). Posibilități de gaz metan, apă din sursa Timișești, energie electrică. Relații la telefon 032 /135855, seara.**

nou!
Magazinul MATERNA
Iași, str. Stefan cel Mare și Sfînt nr. 14
VINDE MĂRFURI CU
PLATA ÎN RATE
Vă oferim un bogat sortiment de produse
- ELECTRICE
- ELECTRONICE
- UZ CASNIC
- CONFECȚII

Plata - în 6 rate lunare, cu un avans minim de 30% din valoarea mărfurilor cumpărate și o dobîndă de 5% lunar.

HOROSCOP

BERBEC
(21 mart. - 20 apr.):

👎 Nu ignoranta, nici superficialitatea vă pot arunca într-o situație disperată, ci dorința de a vă impune vointa împotriva tuturor împrejurărilor.

TAUR
(21 apr. - 20 mai):

👍 Cumsecădenia este apreciată, dar fiecare își pune întrebarea ce se ascunde în spatele ei. Care om normal renunță la avantajele lui ca să-l lase pe altul în față?

GEMENI
(21 mai - 21 iun.):

👎 Din comoditate, nu verificati o informație perfect plauzibilă, dar atît de anormală că ar trebui să vă sperie. Senzaționalul nu apare decît atunci cînd e chemat.

RAC
(22 iun. - 22 iul.):

👍 Aveti pretenții exagerate de la niște colaboratori care fie sînt mediocri, fie n-au chef de treabă. Dacă reacția rapidă e imperios necesară, faceți-o de unul (una) singur(ă).

LEU
(23 iul. - 22 aug.):

✋ Veleitățile dvs. sînt îndreptățite, dar pentru a ajunge la postura visată ar mai fi nevoie și de ceva efort. Simpla dvs. prezență nu vă autorizează la reușită.

FECIOARĂ
(23 aug. - 22 sept.):

✋ Întîmplările mai puțin plăcute din ultima perioadă ar trebui să vă pună pe gînduri. Preocupat(ă) de cu totul alte chestiuni, mai degrabă personale, v-a scăpat esențialul.

BALANȚĂ
(23 sept. - 22 oct.):

✋ Ciudățenia stă în contradicția dintre scopurile propuse și mijloacele folosite. Este atîta nepotrivire între ele încît e de mirare că nu ați dat faliment.

SCORPION
(23 oct. - 21 nov.):

👍 Nu se îndoiește nimeni de capacitățile dvs., grija vine de la lipsa dvs. de timp. Cînd veți acoperi toate obligațiile pe care vi le-ați asumat cu atîta nonșalantă?

SĂGETĂTOR
(22 nov. - 21 dec.):

✋ Vă mirati cum de prietenii și colegii care v-au îndemnat să purcedeți la treabă nu mai sînt solidari cu dvs. Poate că între timp și-au dat seama că ar fi putut avea ei avantaje.

CAPRICORN
(22 dec. - 19 ian.):

👌 Nu este momentul să mai faceți calcule suplimentare, actiunea va decide totul. Prudentele ar trebui lăsate la o parte, chiar dacă firea vă oprește de la risc.

VĂRSĂTOR
(20 ian. - 18 febr.):

✋ Sînt momente cînd puneți la inimă mai mult decît e cazul și altele în care indiferenta dvs. este revoltătoare. Vă echilibrati așa, dar lumea nu vă pricepe.

PEȘTI
(19 febr. - 20 mart.):

👍 Dacă ati găsit un sprijin de nădejde, puteti purcede la treabă fără alte preparative. Dacă mai așteptați un răspuns, demarați afacerea, dar cu încetineală.

LEGENDA:

- 👎 *- vă paște ghinionul;*
- ✋ *- prudența e mama înțelepciunii;*
- 👍 *- n-aveți nimic de pierdut;*
- 👌 *- șansa vă surîde*

Regina a hotărît

Prințul și prințesa de Walles trebuie să divorțeze

"Diana nu va veni de Crăciun". Cine a anunțat-o pe regină, nu se știe. În orice caz, niciodată un eveniment familial n-a stîrnit o furie mai mare în camerele regale, nici măcar în 1992, cînd "giugiulelile" Camillei cu Charles au fost transmise "urbi et orbi" sau cînd nurii lui Sarah Ferguson au făcut înconjurul lumii... Nici măcar în noiembrie, anul trecut, cînd la televiziune, Diana a dezvăluit avatarurile vieții sale cu Charles și a aruncat îndoiala asupra capacităților de domnie ale lui Charles. În ziua cînd a aflat de absenta Dianei, Regina și-a pierdut legendara stăpînire de sine. Majestatea sa a aflat că Diana a urcat la tribuna unei organizatii umaniste, în compania liderului muncitorilor, Jack Straw, pentru a-i sustine pe tineri și pe cei săraci. Este posibil ca printesa să meargă atît de departe? - se întreabă suverana, mai calmă. Majestatea sa își imagina că sărbătorile Crăciunului, la Sandringham, reprezintă ceva intrat deja într-o sacră tradiție. Oricît de rebelă, Diana nu va îndrăzni să nu respecte o ordine bine stabilită.

Ei bine, printesa a îndrăznit și, fără jenă, a întors spatele pudding-ului sacro-sant, ba chiar a anunțat lucrul acesta cu 15 zile înainte... Motivul invocat: în ciuda dragostei pentru fiii săi, ea nu mai poate petrece nici măcar o noapte sub același acoperiș cu Charles, chiar dacă îi separă trei scări și jumătate de kilometru de culoar.

Regina pare să se sufoce de furie. În același timp, a constatat că nora sa îi oferă alegerea armelor.

Simțindu-se tare, gratie imensei popularități cîștigate, Diana nu vedea represaliile imediate și știa că Charles că nu va divorța înainte ca bunica sa să moară.

Două zile mai tîrziu, se putea citi în *"Sun"* că Regina a trimis două scrisori, una lui Charles și una Dianei, prin care îi soma să divorteze cît mai curînd posibil. Cu alte cuvinte, majestatea sa, se săturase de nazurile norei și o soma să aleagă, o dată pentru totdeauna între statutul de printesă regală și cel de vedetă umanitaro-politico-populisto-mondenă. Diana nu poate să beneficieze de aurul regal și în paralel să revendice libertatea unui star hollywood-ian!

Charles, bineînțeles, a anunțat imediat că este gata să divorteze și a precizat, pentru a para orice insinuare în legătură cu Camilla, că nu se va mai recăsători. Problema este că Diana declarase în public, cu o lună mai devreme că ***"este o femeie puternică"*** și că ***"nu se va lăsa așa ușor învinsă"***. Dar cum să te împotrivești însăși reginei? Încurcată, Diana s-a mulțumit doar să anunțe că, avocatii săi fiind în vacanță, nu putea, pe moment, să dea nici un răspuns.

Acestea fiind spuse, capcana plasa întinsă de regină, mai devreme sau mai tîrziu, riscă să o prindă pe prințesa de Walles. Mai întîi pentru că interventia suveranei a fost unanim apreciată de bun simț. Opunîndu-se sau nedînd nici un răspuns, Diana riscă să piardă fabulosul său capital de popularitate. Observatorii estimează că, prinsă în felul acesta, Diana va accepta divortul începînd chiar din ianuarie. Rapiditatea procedurilor nemaidepinzînd decît de avocații părților. Diana mizează pe rolul oficial ce i se va atribui, fie ca "regină de suflet", fie ca "ambasadoare a Angliei". Or, John Major și Foreign Office sînt fermi: funcția de ambasador pe care o cere nu poate fi decît liberă de caracter politic sau diplomatic și imperativ limitată la actiuni de caritate. Al doilea punct fierbinte al discutiilor este cel al rezidenței printesei. Diana a lăsat să se înțeleagă că ar putea să se instaleze în Statele Unite. Dar Palatul se opune ca cei doi printi să stea măcar o zi în Statele Unite.

Avocatii au urcat atunci prețul cheltuielilor - 150 milioane franci: ei cer acum dublul sumei. Bani care, în ciuda frumoasei sale averi - în special veniturile ducatului Cornouailles, Charles este incapabil să-i plătească, cu atît mai mult cu cît el asigură în prezent toate cheltuielile prințesei Diana: servitori, îmbrăcăminte, coafor, cosmeticiană - în jur de 2 milioane franci pe an, fără a mai socoti sejurul în imensul palat de la Kensington și toate călătoriile private. Regina înclină pentru o pensie alimentară constînd în 5 milioane franci pe an. Dar, cu condiția ca Diana să nu se recăsătorească. Si nici atunci Diana nu ar fi săracă - chiar dacă ar trebui să restituie bijuteriile coroanei - pentru că averea sa personală, moștenită de la bogatul său tată, este superioară celei a lui Charles.

Toți generalii de armată știu că importantă nu este victoria ci lupta. Diana a comis o enormă greșeală sfidînd-o pe regină. Printesa, frămîntată de griji împotriva unei suverane, dar fără nici o urmă de viclenie: în acest teribil război, ultimul cuvînt este departe de a se fi spus... **(Traducere și adaptare de A.M. BLEHAN)**

PULS

Scîrție așa de groaznic odgoanele trase de Partid pentru așa-zisul concurs de ocupare a fonctiei de șăf la Garda Financiară încît nu se mai aude nici în albastrul cer al patriei și nici în pămîntul strămoșesc. Dar lucrurile devin tot mai clare și se pare că fotelul va fi umplut de funduletul unui nene de la Finante, care o venit acu' vreun an cu ordin precis de la Partid să radă "Monitorul" la punga cu parale, că deveniseră tare nervoase gazometrele de dezvăluirile gazetului nost'. O fost cetățeanul la noi și ne-o căutat nod în papură vreo trei luni de zile, înregistrînd astfel un record absolut pentru cel mai lung control făcut vreodată la o firmă privată post-revoluționară. Noi nu ne-am suparat și i-am dat în giudecată pe toți, de la Ministerul de Finante în gios, proces care mai durează și azi. Cetățeanul de care am pomenit vre foarte mult să ocupe fotelul dar nu prea îndeplinește anumite conditii din regulamentul Gărzii, motiv pentru care, pentru acest concurs, o cerut o derogare de la Țăntru, care bineînteles că s-o aprobat pi loc. Problemul este clar dar noi îl mai formulăm încă dată, ca să nu se zică că hai, dom'le, că n-am știut: vine alegerile cele grele și Partidul lor azi și mîine are nevoie de un om de încredere care să cîrmuiască respectiva institutiune, care s-a văzut că pîna acuma o fost prea vigilentă și-o plesnit pe loc pe tătă lumea, fără să țină cont dacă e gazometru sau nu, dacă dă galbeni la visteria democrației sociale au ba. Noul șef, care va fi pus acolo de Partid, trebe să aibă o vedere așa de pătrunzătoare, încît să fie capabil să vadă insigna de partid din cheptul gazometrului de la peste cinci sute de pași. Odată ce-a zărit-o, va trebui să-și scoată degetul din nas, să-și ridice pălăria, să dea bună ziua respectuos, să întrebe politicos gazometrul ce-i mai face familia și să-și vadă, mai departe, de-ale fonctiei problemuri.

Nu mai este mult, numai vreo șase-șăpte zile, și va apărea pe meleagurile ieșene musiu Chiuzbaian, șăful cel mare al justițiarilor de pe tot cuprinsul patriei, trimis de Guvernoi să vadă care mai e treaba în teritoriu. Zice-se că, cu această sfîntă ocaziune, îl va mătura din fonctia de șăf de Parchet de pe lîngă Trebonal pe domn Bădărău, care o deține actualmente cu delegație, el avînd deja numire și loc pe un tamburel de procoror la Parchetul de pe lîngă Curtea de Apel Ieși. Cînd mi ți l-or zvîrli din fonctie, se va auzi mări o asemenea bufnitură peste oraș de vor ieși toți ieșenii la geamuri, crezînd că o fi căzut vreun meteorit tungus în Casa Pătrată, peste deștele lui Dănuț Perfect. Imediat va fi perceput și un micuț chiot de bucurie, dar nu vă spunem al cui, că am fi lipsiți de modestie.

Care dintre dumneavoastră vre să vază ce ăla promotion, sau riclamă de imagine, să meargă în fată la magazinul "Moldova", unde poate întîlni un domn dotat cu un cîntar. Ca să prinză cliënții de portfeuille și să le ia gologanii pentru o cîntărire, omul turuie cu foc: "Cin' se cîntăreste la mine, se mărită și se-nsoară repede și nu moare niciodată!" Deștăpt cetățeanul, o prins figura cu economia de piață.

Alergați și cumpărați la

noul magazin alimentar NON STOP NEST

B-dul Independenței

Cele mai ieftine
COMPACT-DISCURI
din Iași
la prețul de numai 14.000 lei!

de la AEROSMITH la ZZ TOP
de la BLUES la ROCK
de la METAL la RAPP

Radio NORD-EST va difuza zilnic piese de pe CD-urile din această colecție

TELEFONAȚI ACUM PENTRU CD-UL PREFERAT, LA 213284 (ORELE 10⁰⁰-18⁰⁰)

Misterul Camillei

Femeia din umbră

Ea a fost, timp de 25 de ani, femeia din umbră, cea pe care printul Charles o iubea în taină. Dar divorțul probabil al printului o proiectează în plină lumină. Camilla Parker-Bowles, 48 ani, divorțată de un ofiter de cavalerie, doi copii, l-a întîlnit pe printul Charles cînd el avea 22 ani si ea 23, pe un teren de polo. Pasionată de vînătoare și filosofie, de echitație și istorie, acuarelă și grădinărit, ea împarte cu printul aceleasi gusturi, total opuse Dianei. Numele ei rămîne legat de un scandal - interceptarea unei conversatii telefonice, foarte intime, între cei doi amanti, care a scandalizat Marea Britanie.

Dar cine este, totusi, această femeie care a înlăturat-o pe Diana și face să tremure coroana?

Iat-o că vine, chiar în cursă. Traversînd micul pod, la marginea pădurii, Camilla Parker-Bowles, cea care este acuzată de a fi "stricat" căsătoria Dianei pentru ca printul să o ia pe ea de nevastă, nu poate scăpa fotografilor. Părul îi este zburlit de vînt, e singură, cu mîinile înfundate în buzunarele mantoului negru. Nu pare totusi a avea aerul unei căprioare hăituite. Dimpotrivă. Se întîlnea adesea cu Charles în echipa Beaufort, la vînătoare, genul de manifestare unde erau siguri că n-o vor întîlni pe Diana... Acum, în fata haitei, are ceva dintr-un cerb hărtuit. Dar face fată, iar cei care o urmăresc se depărtează. Nu se pune problema să fie interpelată, ca printesa de Galles, pentru un surîs fotogenic. Camilla nu pleacă ochii. Din contra. Ea stie că fotografii o vor arăta îmbătrînită, urîțită de frig, stie că solitudinea ei va fi revelatoare - pe un drum gol - ca și cum ar fi deja marginalizată, în numele unei justiții superioare, dar nu schițează nici cea mai mică tentativă de a plăcea sau de a fi compătimită. Majoritatea englezilor îi este ostilă. Frumoasa Diana i-a sedus pe toti și îi păstrează în rezervă. Ei nu vor ezita să o jignească dacă se va ivi ocazia.

Andrew Parker-Bowles intră în scenă

Însă Camilla știe foarte bine că pe demnitatea si tăcerea ei se bazează alegerea viitorului rege al Angliei.

De altfel, elevă fiind, Camilla suporta cu stoicism și curaj toate pedepsele, nelăsînd să i se vadă durerea... A preferat dintotdeauna compania băieților și mai tîrziu a bărbaților. La 18 ani, Camilla nu era frumoasă. Se îmbracă în tweed, ca si mama ei, nu stie să se coafeze nici să se machieze. Dar asta n-o împiedică că devină preferata înaltei societăți. E o persoană foarte directă. Cîtiva ani mai tîrziu, la încoronarea Elisabetei, si-a adus aminte de frumosul ofiter de cavalerie pe care-l remarcase la o receptie, si-l roagă pe un prieten să i-l prezinte. Nu erau o pereche prea potrivită. El era frumos. Dar părea fermecat de Camilla.

Sapte ani mai tîrziu Andrew Parker-Bowles si Camilla se vor căsători, în prezenta reginei si a printesei Anne. Surprinzător, lipsea cineva: printul de Galles, prieten al mirilor. Însă Charles suferea, la bordul navei "Minerva", si nimeni nu bănuia ce adîncă îi e rana...

Stră-străbunica ei a fost amanta regelui Eduard al VII-lea

Stră-străbunica Camillei, Alice, amanta regelui Eduard al VII-lea, a reprezentat pentru aceasta un model care a influentat-o de dincolo... Drept urmare, cînd s-au întîlnit prima oară, Camillei nu i-au trebuit decît cîteva secunde pentru a traversa terenul noroios de polo și a ajunge la Charles, care-si tinea calul: "Frumos animal, monseigneur. Mă numesc Camilla Shand". Si face precizarea: "Stră-străbunica mea a fost amanta strămosului altetei voastre..."

Aventura părea să se desfășoare în pace, cu acordul unchiului lui Charles, lord Mountbatten. Asteptînd o căsătorie favorabilă, Camilla era amanta ideală. Ea, de asemenea, nu se gîndea să se mărite. Mai întîi, pentru că nu reusise să uite infidelitatea lui Andrew, detasat cu regimentul în Germania. În al doilea rînd, pentru că totdeauna a fost o ființă liberă. Si mai era si modelul Alicei, favorita. Nu, căsătoria nu era unul din visele ei.

Doar lui Charles i-a venit ideea. L-a întîmpinat un refuz categoric. Si pentru că tot a fost cerută în căsătorie, Camilla s-a gîndit la Andrew, întors în Anglia, pe care încă îl iubea. Fără încăpățînarea lui Charles și fără inconstanta maladivă a lui Andrew, fără căsătoria dezastruoasă cu Diana, această poveste de dragoste de tinerete ar fi intrat în albumul familiei Shand.

Divortul familiei Parker-Bowles, despărțiti de mai multi ani, s-a pronuntat în ianuarie, anul trecut.

Divorțul va decide?

Nu mai depinde decît de Diana ca și cel al printului să se producă. Diana însă este hotărîtă să lupte, avînd aproape toată Anglia de partea sa. Ea a ales-o pe Barbara Walters, celebră între ziaristi, pentru a anunța decizia sa. În asteptare, se bronzează la Barbuda. Deja John Major s-a declarat ca fiind unul dintre fidelii ei sustinători. De altfel, primul ministru al Angliei a anuntat-o pe majestatea sa regina să nu conteze pe guvernul lui dacă printul Charles doreste să urce pe tron o nouă regină. Conservatorii n-au uitat scandalul conversatiei telefonice, suprinsă între cei doi amanți. Sînt revoltati la ideea că titlul de altetă regală ar putea fi atribuit acestei... libertine. Charles a fost singurul care s-a revoltat, acuzîndu-i pe consilierii palatului că vor "să-i lege mîinile". Ca urmare a anuntat că viitorul rege, sef al unei Biserici care refuză recăsătoria celor divortați, nu se va căsători niciodată cu Camilla...

"Aș suporta orice pentru tine... "

Si, în tot acest timp, Camiliei îi este de ajuns să doarmă la Ray Mill House, noua sa proprietate, la numai 25 km de Highgrove. Piscina este protejată de ziduri înalte; aici poti trăi izolat, cu sau fără coroană.

Cele 1574 de cuvinte care s-au spus în celebra convorbire telefonică pot constitui unul din cele mai nobile discursuri de dragoste. "Te iubesc si sînt mîndră de tine" - îi repeta Camilla lui Charles, într-o noapte din decembrie 1989. "Eu sînt mîndru de tine", răspundea el. "Nu fi prost, n-am realizat nimic în viata asta a mea - Ceea ce ai făcut cel mai bine, a fost că mă iubesti. - Oh, dragule, este lucrul cel mai usor din lume. - Dar jignirile, toate calomniile pe care le suporti... - Nu spune prostii, iubitule! As suporta orice pentru tine. Asta este dragostea. Puterea dragostei". **(Traducere si adaptare de A.M. BLEHAN)**

Filmele acestei săptămîni

"Desperado"
Producție SUA, 1995.
Thriller cu Sylvester
Thriller parodic cu
Antonio Banderas.
Premieră.
Cinema "Victoria"
(Telefon. 112502)
ora 9,00 - **900 lei**
orele: 11.00; 13,00;
15.00; 17.00; 19.00
- 1700 lei

"Pasăre de noapte"
Producție Italia, 1991.
Thriller erotic. Interzis
spectatorilor sub 16 ani.
Cinema "Republica"
(Telefon: 114327)
ora 9,00 - **800 lei**
orele: 11,00; 13,00;
15.00; - **1500 lei**

"Cînva, pe aici curgea un rîu"
Productie SUA 1992.
17.00; 19.00 - **1500 lei**

"Braveheart - Inimă neînfricată"
Productie SUA1995.
Film istoric, cu Mel Gibson
Cinema "Copou"
(Telefon: 145738)
ora 9.00 - **700 lei**
orele 12.00; 15.00; -
1300 lei

"Wyatt Earp- justițiarul Vestului sălbatic"
Producție SUA 1994.
18.00 - **1300 lei**

"Richie Rich".
Producție SUA 1995.
Comedie cu
Macaulay Culkin
Cinema "Dacia"
(Telefon: 164740).
ora 9,00 - **500 lei**
orele: 11.00; 13.00;
15.00; 17.00; 19.00 -
1000 lei

TV EUROPA NOVA

Departamentul Marketing

angajează

2 agenți de vînzări

Pentru amănunte, urmăriți programele RTV Europa Nova.

INTEGRAMA ZILEI

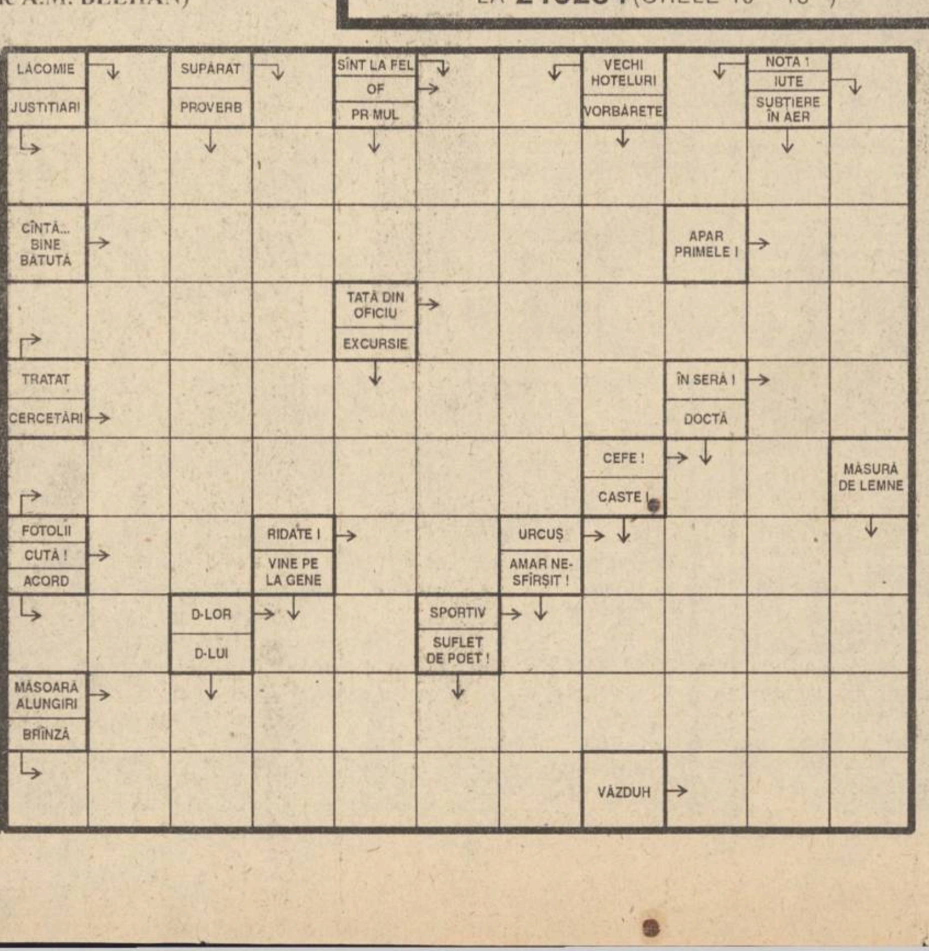

CY-RANO

MONITORUL INTERN

În valoare de 280 milioane dolari

Banca Mondială a aprobat împrumutul FESAL pentru România

Comitetul Director al Băncii Mondiale a aprobat joi, 18 ianuarie a.c., împrumutul pentru ajustarea sectorului financiar și al întreprinderilor (FESAL), în valoare de 280 milioane dolari SUA, informează Reprezentanța Băncii Mondiale la Bucuresti. Împrumutul FESAL este destinat sprijinirii programului de reforme structurale și stabilizare macroeconomică și echilibrării balanței de plăți externe a României. Împrumutul este acordat pentru o perioadă de 20 ani, cu o perioadă de grație de 5 ani si cu o rată a dobînzii standard a Băncii Mondiale. Acordarea împrumutului FESAL a fost conditionată de prelungirea acordului stand-by cu FMI, aprobat la 27 decembrie 1995. Comitetul Băncii Mondiale a aprobat la aceeasi dată si un alt împrumut pentru România, în valoare de 120 milioane dolari SUA, care va contribui proiectul de reabilitare a căilor ferate române, a cărui valoare se ridică la 383 milioane dolari SUA. Guvernul va contribui cu 121 milioane dolari, iar co-finantarea furnizată de BERD si Programul PHARE al Uniunii Europene va totaliza 142 milioane dolari SUA. Cele două împrumuturi, aprobate joi 18 ianuarie a.c., vor fi semnate astăzi la Washington de către reprezentanți ai Guvernului României și Băncii Mondiale.

Din cauza zăpezii

Circulația rutieră este afectată pe mai multe drumuri naționale

Circulația rutieră continuă să fie afectată pe mai multe drumuri nationale, informează Comandamentul Central de Iarnă. Astfel, circulația este îngreunată pe DN 61, km 74, peste podul Arges, localitatea Ionesti, unde sînt limitate sarcina - 5 tone si viteza - 15 km/h. Se circulă pe un singur fir pe DN 67 D, km 92 (cu restricție de viteză 40 km/h) si pe DN 15, km 47, Iernut și km 157, Lunca Bradului. În transporturile feroviare, rămîn în continuare închise liniile Telciu-Romuli si Ocolisel-Baia de Arieș; se circulă pe un singur fir pe linia Cicir-Ghioroc. Transporturile aeriene si navale nu sînt, deocamdată, afectate de conditiile meteorologice.

Frictiuni interne

Organizația Teritorială Ciuc a UDMR contestă dreptul de reprezentare al deputatului UDMR de Harghita Benedek Nagy

Presedintele Organizației Teritoriale Ciuc a UDMR, Erno Borbely, a declarat, într-un interviu acordat cotidianului "Hargita Nepe" din Miercurea Ciuc, că județul Harghita "are un singur reprezentant în Parlament, în persoana senatorului Gabor Hajdu". El a afirmat că OT UDMR Ciuc nu îl consideră pe deputatul UDMR de Harghita Benedek Nagy ca fiind reprezentantul acestei organizatii în Parlament, iar ceilalți doi deputați UDMR care nu sînt originari din Harghita, Imre Andras și Imre Borbely, se află prea rar în zonă pentru a sustine interesele alegătorilor, a relatat cotidianul "Romaniai Magyar Szo". În replică, deputatul Nagy a declarat în cotidianul harghitean că, potrivit hotărîrilor Congresului al IV-lea al UDMR, el a rămas membru al Uniunii si, în calitate de deputat ales, este membru al grupului UDMR din Parlament. Benedek Nagy a adresat în decembrie 1994 o scrisoare de uz intern prin care îl acuza de colaborare cu Securitatea pe episcopul Laszlo Tökes. În urma acestui demers, Tökes a solicitat excluderea lui Nagy din UDMR.

Accident ecologic

Avariile unei conducte de țiței au poluat aproape 4.000 de metri patrați

Două avarii au fost depistate, joi seara, la conducta care transportă țiței pe traseul Ploiesti - Constanța. Astfel, au fost depistate două spărturi ce au determinat poluarea cu produse petroliere a unei suprafete de 3-4.000 mp de teren arabil, informează Agenția de Protecția Mediului Ploiesti. Avariile s-au produs în zona comunei Pucheni din judetul Prahova, din cauza coroziunii în timp a conductei. Adrian Băceanu, inspector-șef al APM Ploiesti, a declarat, ieri, agenției Mediafax, că o echipă a SC Conpet SA, proprietarul conductei, va remedia avaria în cel mult două zile.

Noi demersuri

Gavril Iosif Chiuzbaian a cerut Asociației Baroului American să sprijine eliberarea grupului Ilașcu

Gavril Iosif Chiuzbaian, ministrul Justiției, a înmînat, vineri, lui Daniel J. Bosco, noul reprezentant permanent al Asociației Baroului American în România, un apel privind eliberarea grupului Ilie Ilascu. Daniel J. Bosco s-a angajat să-l transmită cît mai grabnic conducerii Asociației Baroului American, se arată într-un comunicat remis vineri agenției MEDIAFAX, de către Biroul de presă al Ministerului Justiției. În cadrul întîlnirii dintre ministrul Gavril Iosif Chiuzbaian și Daniel J. Bosco s-au discutat acțiunile comune pe care Asociația Baroului American si Uniunea Juristilor din România le vor întreprinde în cursul anului 1996, cu sprijinul financiar al partenerului american. Daniel J. Bosco l-a asigurat pe ministrul Justiției că asociația pe care o reprezintă va pune la dispoziție juristilor români materiale documentare, îndeosebi din domeniul dreptului comparat, se mai arată în comunicat.

Prima zi a Congresului PNȚCD

Țărăniștii mizează tot pe bătrîni

■ *Mircea Ciumara a fost subiectul ultimului scandal înainte de începerea lucrărilor* ■ *Președintele de onoare al congresului este un fost ministru în cabinetul Rădescu* ■ *Ticu Dumitrescu s-a plîns speakerului congresului* ■ *Liderii opoziției extra-CDR au pledat pentru unitatea opoziției* ■ *Emil Constantinescu a folosit un limbaj antedecembrist* ■

Mircea Ciumara în luptă cu Antena 1

Cu putine ore înainte de începerea celui de al II-lea Congres (în legalitate) al PNȚCD, s-a înregistrat un nou scandal (episodul "Ticu Dumitrescu" pierzîndu-și deja din amploare), care l-a avut de această dată ca subiect pe deputatul ***Mircea Ciumara***. Unii membri ai PNȚCD, nemulțumiți de intențiile politice ale d-lui Ciumara, au remis miercuri, 17 ianuarie, agenției de știri a ***"României Libere"***, ARPress, ***"Oferta de colaborare și reconciliere"*** înaintată conducerii PDSR de deputatul țărănist, la numai două luni după ce, într-un interviu în ***"România Liberă", Corneliu Coposu*** declarase că este exclusă orice colaborare între PNȚCD și PDSR. Joi seara, tîrziu, Mircea Ciumara a descins în studioul postului TV Antena 1 (care preluase știrea) și la redacția ARPress, sustinînd un violent drept la replică.

Constantin Ticu Dumitrescu - subiectul scandalului izbucnit în urmă cu o săptămînă - a înaintat președintelui de onoare al congresului, dl ***Emil Ghilezan***, o scrisoare prin care deplîngea respingerea candidaturii sale de către BCCC. Dl Ghilezan a promis că situația lui C.T. Dumitrescu va fi discutată în mod democratic în cadrul congresului și nu ar fi exclus ca numele președintelui AFDPR să apară pe... lista candidaților.

755 delegați și peste 300 invitați au luat cu asalt Teatrul Național

Numărul de 755 delegati acreditați la congres s-a dovedit cu totul și cu totul insuficient pentru cei care au dorit să participe la congres. La o oră după începerea lucrărilor, aproape 200 de membri PNȚCD - unii sosiți din provincie - au fost acceptati în sală, alături de cei peste 100 invitati. 286 redactori și reporteri din presa scrisă și audio-vizuală, peste 40 de fotoreporteri s-au adăugat delegaților și invitaților la acest eveniment politic.

Emil Ghilezan, ultimul supraviețuitor dintre parlamentarii PNȚ din parlamentul post-belic

Președinte de onoare și speaker al congresului a fost numit - conform dorințelor lui Corneliu Coposu - dl Emil Ghilezan. Reprezentant la Roma al PNȚCD, Emil Ghilezan (83 de ani) a fost ministru în cabinetul Rădescu și este ultimul supravietuitor țărănist din ultimul parlament post-belic. În cuvîntarea sa, Emil Ghilezan a propus alegerea unei noi conduceri, întinerite, a partidului.

Înainte de începerea propriu-zisă a lucrărilor congresului, timp de 10 minute a fost proiectat un film documentar, avîndu-l ca erou principal pe Corneliu Coposu.

Liderii opoziției extra-CDR au făcut apel la unitate

Nicolae Manolescu (PAC), ***Dinu Zamfirescu*** (PL'93), ***Tokay Ghyorgy*** (UDMR) și ***Victor Babiuc*** (PD), în mesajele adresate Congresului PNȚCD, au făcut un apel la unitatea opoziției în acest an electoral, extrem de important pentru viitorul României. Nicolae Manolescu s-a arătat deschis oricînd unei colaborări cu PNȚCD, iar Victor Babiuc a cerut ca unele resentimente care persistă de pe urma conflictelor dintre FSN și PNȚCD din perioada 1990-1991 - aici, vicepreședintele PD a recunoscut indirect unele greșeli ale guvernanților de atunci - să nu mai fie reactualizate, pledînd, de asemenea, pentru unitatea opoziției. Asistența a primit cu satisfacție aceste mesaje. Aplauze furtunoase a înregistrat și discursul președintelui PNL-CD, ***Niculae Cerveni***, iar cel al liderului agrarian Victor Surdu (***"... Invitarea unui lider PDAR la acest congres reprezintă prima scînteie de inteligentă a opoziției"***) a stîrnit admiratie. Au mai salutat congresul dnii ***Mircea Ionescu Quintus*** (PNL), ***Valeriu Stan*** (AC), ***C.T. Dumitrescu*** (AFDPR) - care a mentionat că a fost invitat în ultimul moment, ***Mihai Grama*** (UCD) și ***dr. Ion Bruckner*** (CFMR).

Președintele CDR, dl ***Emil Constantinescu*** - care a deschis de fapt seria mesajelor, deși era "de-al casei" - a tinut un scurt discurs electoral în stilul său caracteristic, dar a depășit totuși limitele fair-play-ului, sugerînd asistenței votarea dlui Ion Diaconescu în functia de președinte al PNȚCD. Nu a făcut-o oricum, ci uzînd de o tehnică lingvistică specifică perioadei antedecembriste.

Dintre invitatii de peste hotare, au trecut prin fața microfonului dnii ***Karl Heinz Eichler*** (Germania), ***Sergio Colonni*** (Italia) și ***Mirko Atanackovic*** (Serbia) - acesta din urmă, fost pînă în 1990 consul al RSF Iugoslavia la Timișoara, actualmente adjunct al liderului opoziției sîrbe, ***Vuk Drașkovic***.

Ion Diaconescu încearcă să supraviețuiască ca președinte al partidului

Astăzi se aleg membrii conducerii centrale a partidului

Astăzi, în cea de a doua zi a congresului, vor avea loc alegerile pentru BCCC, pentru functiile de membri supleanti ai BCCC și pentru Comitetul național de conducere. 57 candidați se vor "bate" pentru 8 locuri în BCCC, 72 pentru 9 locuri de supleanți în BCCC și 147 pentru 40 de locuri în Comitetul național de conducere.

În total, 157 de membri PNȚCD și-au depus candidatura - statutul permite candidaturi pentru toate cele trei liste. Parcurgînd lista candidaților, întîlnim un elev de 19 ani (***Alexandru Popescu***), cel mai tînăr candidat, dar și un veteran al ambelor conflagrații mondiale (***Emil Wagner***), în vîrstă de 100 de ani, membru de onoare al partidului. Clasificînd candidații după vîrstă, întîlnim, pînă în 30 de ani, 12 persoane, 31-40 ani - 24, 41-50 ani - 33, 51-60 ani - 31, 61-70 ani - 35, 71-80 ani - 15, peste 81 ani - 5.

Dintre cei 157 de candidați, 32 au avut de suferit prin închisorile comuniste, în timp ce 44 au fost membri PCR, dintre aceștia doar ***Mircea Ciumara, Florin Tudosie*** (Brașov) și ***George Șerban*** (Timișoara) au activat în rîndul... activiștilor.

(Lucian GHEORGHIU)

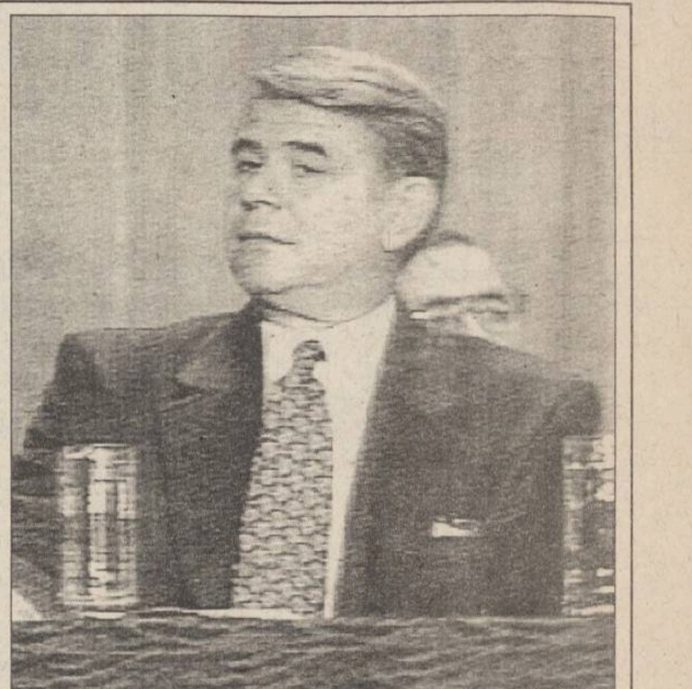

Teodor Meleșcanu a prezentat raportul în fața conducerii PDSR

■ *au fost subliniate obiectivele Ministerului Afacerilor Externe în 1996*

Ministrul de Externe, ***Teodor Meleșcanu (foto)***, a declarat, ieri, Biroului Executiv Central al PDSR că obiectivele politicii externe a României pentru anul 1996 sînt integrarea deplină în structurile euro-atlantice și dezvoltarea relațiilor cu Ungaria, Ucraina, Federația Rusă și Republica Moldova.

Meleșcanu a afirmat că încheierea tratatelor politice de bază cu Ungaria, Ucraina și Federația Rusă reprezintă "un element central" al politicii externe românești. El a precizat că MAE român are o idee clară în privința compromisurilor necesare împlinirii acestor deziderate, dispunînd în prezent de formulări ale textelor de tratat la nivel de experți. Ministrul a făcut apel la Guvern și Parlament pentru a susține compromisurile în cauză, fără a oferi, însă, detalii.

Teodor Meleșcanu a afirmat că Tratatul cu Ucraina este prioritar, pentru că încheierea lui ar reprezenta un precedent pentru documentele similare ce ar rămîne de finalizat cu Ungaria și Rusia.

Meleșcanu a declarat agenției Mediafax că elementele de compromis în cazul tratatelor cu Ucraina și Rusia vizează formulările din preambul, referitoare la Tratatul Ribbentrop-Molotov. Compromisul nu ar duce, însă, conform lui Meleșcanu, la renunțarea de către partea română la pretenția ca tratatele cu cele două țări să consemneze efectele negative pe care le-a avut încheierea Tratatului Ribbentrop-Molotov.

Managerul de la Petromin dezminte acuzațiile deputatului Traian Băsescu

■ *el crede că nu a existat o scurgere de bani către PRM*

Andrei Caraiani, manager general al Petromin a dezmintit ieri, la o conferință de presă, acuzațiile deputatului PD ***Traian Băsescu***, privind activitatea companiei Petromin.

Afirmațiile lui Traian Băsescu se bazează pe un proces-verbal încheiat de inspectori ai Curtii de Conturi Constanta, din luna decembrie 1995. Acest document nu a fost însușit și semnat de echipa managerială a companiei, a declarat Caraiani. Conducerea Petromin a întocmit un răspuns la respectivul proces-verbal, înaintat Curții de Conturi la data de 27 decembrie. Punctul de vedere al Petromin și rezultatul controlului Curții de Conturi Constanța urmează să fie analizare de forurile superioare ale Curții de Conturi în perioada următoare, a precizat managerul companiei.

Traian Băsescu a prezentat, miercuri, 17 ianuarie, într-o conferință de presă, Raportul Curtii de Conturi Constanța privitor la Compania Petromin, care, în opinia sa, relevă implicarea șefului Departamentului de Control al Guvernului, ***Ion Honcescu***, în evaziune fiscală.

În principal, controlul Curtii de Conturi privește activitatea celor cinci echipe manageriale care s-au schimbat la conducerea Petromin, în perioada 1990-1993. Majoritatea contractelor încheiate atunci nu au fost favorabile companiei, care a înregistrat, în perioada 1990-1993, pierderi de 3,7 miliarde lei, a declarat Caraiani. El a precizat că actuala echipă managerială a renegociat unele contracte cu efecte favorabile situației financiare a societății. În 1994, profitul brut al Petromin a fost de 9,5 miliarde lei, iar în primele 11 luni ale anului 1995 de 21,2 miliarde lei.

Afirmația deputatului Băsescu, potrivit căreia capitalul social al Petromin a fost subevaluat, a fost contrazisă de Caraiani. ***"Începînd cu iunie 1994, firma Coopers & Lybrand a efectuat un studiu privind valoarea de piață a companiei. Valoarea rezultată în urma studiului realizat și adoptată de AGA este mai mare cu 137 miliarde lei decît cea obținută prin aplicarea HG 500"***, a declarat Caraiani. Respectiva hotărîre nu se aplică, conform normelor metodologice, la evaluările în valută ale societăților comerciale, rămînînd ca AGA să stabilească valoarea capitalului social.

Referitor la sumele încasate de către Ion Honcescu (circa 25 de milioane lei brut), în calitate de membru AGA la Petromin sînt o problemă a FPS, a afirmat Andrei Caraiani. Conform Legii 66/1993, membrii AGA primesc 50.000 lei pentru fiecare milion recuperat din pierderi sau obținut ca profit. În opinia lui Caraiani, suma cuvenită lui Ion Honcescu pentru participarea la AGA Petromin, în perioada decembrie 1993-martie 1994, conform calculelor efectuate în baza prevederilor legale, ar fi mai mare, de circa 60 milioane lei.

Managerul Petromin a negat acuzațiile lui Băsescu privind eventualele legături cu partide politice. Deputatul PD afirmase că modul în care au fost făcute afacerile Petromin ***"sînt stilul PRM"***.

Radioul se prezintă la CNA pentru licență de emisie

Reprezentanții Consiliului de Administrație al Societății Române de Radiodifuziune vor fi audiati marți, 23 ianuarie, de la orele 10.00, de către Consiliul National al Audiovizualului, în vederea acordării licenței de emisie. Audierea se desfășoară în conformitate cu Legea 41/1994, privind organizarea și funcționarea Societății Române de Radiodifuziune și a Societății Române de Televiziune. La audieri sînt invitați și reprezentanții mass-media acreditați la CNA.

În 1996

Ministerul Muncii a propus acordarea a 100 de miliarde de lei pentru asigurările sociale de stat

În proiectul Bugetului de stat pe 1996 este prevăzută, pentru asigurările sociale de stat, o sumă de 100 de miliarde de lei, cu 23 de miliarde mai mult fată de cea aprobată anul trecut, informează Ministerul Muncii și Protecției Sociale (MMPS).

Prin utilizarea acestei sume, în 1996 ar putea beneficia de bilete de tratament și odihnă 250.000 de pensionari și salariați, din care, 15.000 cu bilete acordate gratuit, conform reglementărilor în vigoare, iar restul cu o anumită contribuție din partea beneficiarilor.

Contribuția beneficiarilor la acoperirea tarifelor biletelor se propune a fi, în medie, de circa 18%. Contribuțiile beneficiarilor vor fi calculate, ca și pînă acum, în funcție de cuantumul pensiei sau, după caz, al salariului, fără legătură cu evoluția tarifelor biletelor.

Pentru o bună folosire a fondurilor disponibile, MMPS a prevăzut încheierea contractelor numai pentru plata biletelor efectiv utilizate.

Pentru perioada trimestrului I al anului 1996, au fost deja repartizate în parte și sînt la dispoziția beneficiarilor 17.000 de bilete în unitățile de tratament balnear din administrarea MMPS. De asemenea, s-a organizat licitație publică pentru contractarea a încă 22.000 bilete în alte stațiuni și unități, menținîndu-se tarifele la nivelul trimestrului IV 1995.

Un colectiv format din cîte doi reprezentanți ai sindicatelor, patronatului, organizațiilor pensionarilor și ai MMPS va evalua observațiile și propunerile formulate în cadrul întîlnirilor ce au avut loc și va definitiva proiectul de hotărîre pentru a fi prezentat Guvernului, se mai arată în comunicatul MMPS.

Se repetă derularea cazului sotilor Mooney

Britanicul anchetat pentru trafic de copii crede că este țapul ispășitor al afacerii

John Boast, lucrător al unei organizații umanitare britanice, anchetat în România pentru trafic de copii a declarat, joi, că este tapul ispășitor în scandalul copiilor abandonati, relatează REUTER.

Boast, care a fost împiedicat să părăsească România, a declarat că nu are nimic de-a-face cu adopția ilegală a unei fetite de 15 luni, dar, în același timp, s-a declarat mulțumit că ea a reușit să evite soarta care au avut-o alte mii de copii abandonați din România. ***"Bineînțeles că nu recunosc nimic din acuzațiile care mi se aduc, dar sînt foarte fericit că ea se află acolo. I-aș strînge mîna celui care i-a salvat viața acestui copil"***, a declarat el. ***"Mi-aș fi dorit să fiu eu, pentru că atunci toate necazurile prin care trec ar fi avut un sens. Mi-au spus că pot primi între un an si cinci ani închisoare"***, a adăugat Boast, într-un interviu telefonic acordat de la Oradea agenției REUTER.

Autoritățile române au recunoscut, miercuri, că i-au cerut lui Boast să nu părăsească tara în timpul anchetei asupra unei adopții ilegale efectuate de un cuplu britanic. Un tribunal britanic are pe rol un proces referitor la dreptul cuplului de a păstra copilul.

Boast a declarat că o cunoștea bine pe fetiță, pentru că o vizitase în numeroase rînduri în spitalul pentru copii din Oradea. El a precizat chiar că a luat-o o dată la plimbare, în luna iulie a anului tecut, după care a adus-o înapoi la spital. ***"Am luat-o la o plimbare, la fel cum am făcut și cu alți copii... Cei de la spital nu m-au întrebat nimic cînd am luat-o și nici nu știu cînd am adus-o înapoi"***, a afirmat Boast. Procuratura din Oradea a subliniat faptul că Boast nu este, încă, acuzat de răpirea sau luarea copilului din spital. ***"El nu a furat copilul, dar l-a transportat în Anglia"***, a declarat procurorul general al județului Bihor, ***Radu Bodea***. REUTER apreciază că Boast este ultimul dintr-o serie de cetățeni britanici care "au plătit oalele sparte" în cadrul eforturilor României de a scăpa de imaginea unei țări privite ca o sursă de copii gata de a fi adoptati de către străini, după ce mii de copii au fost ilegal sau legal adoptați de familii străine, imediat după răsturnarea guvernului comunist, în decembrie 1989.

Un alt cuplu britanic, ***Adrian*** și ***Bernadette Mooney***, a fost condamnați la închisoare anul trecut pentru că au încercat să scoată din țară un copil, pe care îl ascunseseră în masina lor. Ei au fost grațiați, ulterior, de președintele român ***Ion Iliescu***. Circa 100.000 de copii români, majoritatea abandonați și nu orfani, trăiesc încă în Casele de copii. Potrivit agenției citate, condițiile din majoritatea acestor institutii s-au îmbunătățit fată de perioada imediat următoare lui decembrie '89, cînd copiii erau arătati la televiziune izbindu-se cu capul de barele metalice ale pătuturilor. ***"Lucrurile nu s-au schimbat deloc în cei patru ani de cînd sînt aici. Situația este încă îngrozitoare"***, a declarat Boast. ***"Acești copii mor sistematic. Ea a fost salvată. De cînd fusese internată, se legăna de una singură și devenise aproape handicapată"***, a adăugat el.

În luptă cu Funar

"Alternativa 2000" va avea candidat maghiar la funcția de viceprimar al Clujului

Filiala Cluj a "Alternativei 2000", întrunită joi într-o ședință, a hotărît ca, la alegerile locale din acest an, pentru funcția de viceprimar al Clujului să candideze, din partea organizației, un maghiar, au declarat Agenției Mediafax surse din cadrul acestei organizații. Săptămîna trecută, profesorul ***Dan Pavel*** a dezvăluit că grupul "Alternativa 2000" va prezenta și candidat la funcția de primar, al cărui nume nu a fost făcut public, dar care este ***"o persoană celebră și foarte iubită în Cluj"***. Decizia ca un maghiar să participe la alegerile locale pe listele "Alternativei 2000" a fost luată la cererea membrilor comunității maghiare care nu vor vota cu UDMR, au mai afirmat sursele citate.

Lansarea celor doi candidați va avea loc în luna februarie, într-un cadru festiv. Președintele executiv al UDMR, ***Takacs Csaba***, a salutat inițiativa grupului "Alternativa 2000" de a desemna un candidat maghiar la funcția de viceprimar al Clujului. Csaba consideră că UDMR nu va fi afectată de această inițiativă. ***"Voturile nu se vor da numai pe criteriul etnic, ci și pe programul pe care îl are candidatul. Pînă la ora actuală, Programul UDMR este acceptat de majoritatea absolută a minorității maghiare din Cluj"***, a conchis liderul UDMR.

O parte a membrilor organizației civice "Alternativa 2000" se vor organiza într-un partid politic, la sfîrșitul lunii ianuarie-începutul lunii februarie.

EDITORIAL

Cum evităm lenea universitară

Ovidiu ȘIMONCA

Zilele acestea se aleg, la toate instituțiile de învățămînt superior din Iași, șefii de catedră, secretarii științifici, decanii, prorectorii și rectorii. Alegerea se face pentru patru ani, ceea ce înseamnă că noii aleși acum vor întîmpina mileniul al treilea în funcție, întîmplare în stare să dea nenumărate vertijuri și frisoane. Este învățămîntul românesc pregătit pentru asaltul mileniului trei? În anii din urmă, la discutarea Proiectelor de Buget, învățămîntul românesc a avut de suportat vitregia unui guvern care subvenționează multe din sectoarele industriale nerentabile, dar oferă aproape cu silă cîteva procente bugetare pentru învățămînt.

S-a blocat Legea învățămîntului, autonomia universitară e stipulată în charte universitare, dar ea nu există, precum țăranii lui Preda care spun că girafa nu există, dacă nu crește în ogradă; iar raporturile profesor-student au parte de aceeași coerciție ca înainte de decembrie 1989.

Dincolo de impasul financiar existent în toate sectoarele bugetare, unde la sfîrșitul anului trecut nu s-au putut plăti la timp salariile, are învățămîntul românesc suficiente motive în a se declara mulțumit față de cei care primesc cunoștințele? În învățămîntul superior, a început să reapară teroarea prezenței și a notei, care precumpănește în fața stărilor mai grave care există între studenți: neîmplinirea, superficialitatea, înșelăciunea. Școala are datoria să formeze caractere, însă fraza aceasta e bună pentru deschiderile de an școlar, cînd vine televiziunea să te filmeze și tu vorbești mai ales pentru un ochi neștiut din spatele micului ecran. Ne plîngem mereu că tranziția ne va aduce la exasperare și va mina ambiții, credințe și norme. S-a făcut oare destul în învățămîntul superior românesc, pentru a-l pregăti pe student ca viitor cetățean, l-am încurajat pe student, la seminarii, să cuteze în a-și prezenta opiniile, neliniștile, nedumeririle și crezurile proprii? Fără un gînd către student, toate aceste alegeri riscă să fie întîlniri oculte, de confuzie și acuze. Primim nenumărare semnale despre bătălia "pe viață și pe moarte" ce se dă în aceste zile în Universitatea de Medicină și Farmacie Iasi pentru funcții. Presa n-are acces nici măcar la informația simplă despre numele celor aleși. Totul e militarizat, înregimentat, parafat. În aceste condiții, ideea că școala formează caractere e nimerită doar pentru deschiderile de an școlar. Mircea Eliade povestește în "Memoriile" sale despre emulația universitară din perioada interbelică, unde aveai posibilitățile și traseele neîmpotmolite prin care puteai să-ți depășești magistrul.

Omul nu e destinat să fie cîrtiță. Se pot citi enorm de multe cărți, cu interes, cu pasiune, ajungînd la erudiție. Însă, mereu, informația dobîndită poate fi insuficientă, precară, deformată. Constantin Noica prezenta la începutul anilor '80 un seducător proiect cultural pentru accelerarea la marea cultură. "Antrenamentul cultural" pe care îl propunea pornea, spune Alexandru Paleologu, unul din discipolii întîrziați și repede refuzați, din "extraordinara inadecvare la real, aparent, nu percepea nimic, era complet străin de lumea realității, o neglija și o considera nedemnă de a fi consemnată". Noica prezenta un plan de lecturi, dar nu scrisese o etică. Noica n-a dat o etică. El avea o singură etică: superstiția culturală. Filosofii n-au fost numai spirite austere, complet rupte de realitate, ci și spirite civice, uneori foarte terestre, pizmașe, pamfletare. Andrei Pleșu și Gabriel Liiceanu au scris, după 1989, texte civice, în care efemerul actualității era decodificat. S-a spus, deseori, că dacă școala și televiziunea națională ar fi făcut mai mult pentru educația civică, în prezent, să teoretizăm cu cinism și resemnare impasul, fundătura, lipsa de orizont. Chiar Silviu Brucan ar fi avut parte de o contestare faptică, dacă școala și televiziunea ar fi acceptat rolul de proppagare și impulsionare a schimbării, nemaiavînd nevoie de 20 de ani pentru transpunerea în realitate a îndemnului "Națiune, fii deșteaptă!". Marile succese ale acestor alegeri din învățămîntul superior ieșean constau în puterea consiliilor profesionale și a Senatelor de a rezista pedeserizării învățămîntului superior. PDSR n-a reușit să-și impună oamenii în facultăți. Va putea învățămîntul superior să fie în următorii patru ani, mai mult decît o orbecăială printre repere sfărîmicioase? Dacă tinerii vor fi prea des îndemnați doar să-și vadă de cursuri și examene, delăsarea va rămîne și se va croniciza. E nevoie ca școala să formeze caractere, altfel, norocul binecunoscut de a fi scăpat de Ceaușescu va trece pe lîngă noi.

Sterilele polemici despre abandonarea sau rămînerea într-un turn de fildeș par inadecvate acestei epoci, unde toate cîte se întîmplă nu trebuie tratate cu nepăsare. ■

Bursierul Constantin Brâncuși în ușa atelierului din Place Dauphine 16

CAFEAUA DE DIMINEAȚĂ

Mihail Sadoveanu și bursierul Constantin Brâncuși

Aurel LEON

Constantin Brâncuși s-a născut în 1876, deci acum 120 de ani. Evenimentul va prilejui serbări la Hobița și la Tîrgu Jiu. Profit de această ocazie spre a semnala o măruntă împrejurare cînd se întîlnesc pe aceeași hîrtie numele lui Brâncuși și al lui Mihail Sadoveanu. Cazul este relatat de cercetătorul Barbu Brezianu (Manuscriptum nr. 3 din 1972) ca un fapt mărunt... Adevărul e că în epoca respectivă amîndoi erau începători și făceau "foamea".

Brâncuși se afla la Paris, fără nici un sprijin. Lupta cu sărăcia, la modul dîrz, țărănesc. Mătura atelierul lui Jean Steriadi, noaptea spăla vasele restaurantelor "Chartier" și "Mollards". De sărbători, era diacon la biserica ortodoxă, dădea lecții de sculptură lui Ion Pillat, precum și fratelui și surioarei poetului. Abia la 5 mai 1905, Brâncuși obține de la Casa Școalelor, din legatul particular Răducanu-Simonide, o bursă de 600 lei, plătită ca vai de lume. Pînă în septembrie 1905 i se expediaseră doar 150 lei. Lipsit așadar de mijloace materiale, Brâncuși era silit să se restrîngă la mai nimic. Nu e de mirare că au fost perioade cînd artistul, amețit de foame, se rezema uneori de pereți și cădea istovit.

"Devin perfect verosimile mărturisirile făcute de sculptor în 1938 lui Petru Comarnescu, atunci cînd își amintea cum a trăit la Paris, cu 20 centime pe zi. «Nu m-am plîns nimănui, n-am făcut nimănui nici o reclamație. Puteam avea bani, dacă m-aș fi îndeletnicit cu altceva. Dar am vrut să fac sculptură, și tot pentru că am vrut eu, am ajuns la Paris. Mon jeu est à moi...». Și Petru Comarnescu adăuga: «El nu socotea drept ca marile începuturi să se facă ușor și fără sacrificii, de aceea a îndurat mizeria ca mijloc necesar unui începător ca dînsul»".

În această perioadă a "mizeriei" lui Brâncuși, un alt mare creator de artă, Mihail Sadoveanu, trecea printr-o situație delicată. Chemat de Șt. O. Iosif, vine la București în 1903 și se instalează într-o căsuță din str. Toamnei, urmînd să-și întrețină familia din literatură. Abia un an mai tîrziu este numit copist la Direcția artelor și clădirilor din cadrul Ministerului cultelor și instrucțiunii publice. În 1905, datorită lui Constantin Banu, a fost avansat sub-șef de birou, iar în locul său, pe postul de copist va fi angajat pictorul și criticul de artă Abgar Baltazar.

Din modestul său post, Mihail Sadoveanu va sprijini mulți scriitori. A întocmit referate favorabile pentru scriitori ca G. Coșbuc, D. Anghel, Al. Vlahuță, Șt. O. Iosif, Emil Gîrleanu... Pînă la urmă, Sadoveanu va părăsi capitala, luîndu-și familia și retrăgîndu-se la Fălticeni.

Întîmplarea face ca slova celor doi "mari" să se întîlnească. În septembrie 1905, Brâncuși va adresa o nouă scrisoare ministerului, rugînd să i se trimită cea de-a doua tranșă a minusculei burse, petiție înregistrată la 28 septembrie. La 31 octombrie, după îndeplinirea formelor legale, i se ordonanțează (conform cap. III, art. 55) suma de 200 lei. La 17 noiembrie, sculptorul va confirma primirea sumei și va mulțumi protocolar celor care s-au ostenit pentru el. Printre ei, se află și șeful de birou Mihail Sadoveanu. Iată actul:

"Registratura Casei Școalelor

Domnule Administrator

Am onoarea a vă înainta aici alăturat un certificat din care se constată că D. Constantin Brâncuși, stipendist al statului pentru studiul sculpturii, urmează cursurile Școalei de Arte Frumoase din Paris, precum și scrisoarea care dovedește că D-sa își exercită profesiunea pentru care Ministerul i-a acordat subvenția. Totodată vă rog ca în temeiul acestor acte să binevoiți a mandata și expedia susnumitului bursier suma ce i se servește drept bursă.

Să ni se înapoieze anexele.

Inspector general și director,

ss. G. Sterian

Șef de birou,

ss. Mihail Sadoveanu"

Erau amîndoi la început. Stipendiatul avea în 1905, cînd făcea "foamea" la Paris, 29 de ani. Renunțase la toate ale vieții de dragul sculpturii. Șeful de birou avea doar 25 de ani, dar era cineva de vreme ce "Anuarul Bucurescilor (editat de Carol Göbl) pe anul 1906, anuar cuprinzînd adresele «tuturor autorităților, funcționarilor și oficierilor superiori din garnizoană, persoanelor particulare» etc - confirmă faptul că la Departamentul Cultelor și al Instrucțiunii publice (cu sediul în strada Diaconeselor nr. 8) funcționau cei doi artiști: Mihail Sadoveanu, cu locuința în strada Toamnei nr. 87, și Abgar Baltazar, în strada Aurel nr. 8".

Despre sculptorul Constantin Brâncuși încă nu se vorbea... ■

CU OCHII PE HARTĂ

Cecenia: o tragedie mai lungă decît veacul

Radu PĂRPĂUȚĂ

"Rezolvarea" problemei ostatecilor lui Radniev și întreaga situație din Cecenia, o țărișoară care are o populație cît jumătate de Bucuresti, un milion două sute de mii, vin să confirme realitățile crude ale politicii marilor puteri. Într-adevăr, nimic nou sub soare în Cecenia! Acum o sută de ani, Lev Tolstoi scria o nuvelă despre Hagi-Murad, un erou caucazian de la începutul secolului XIX (cînd rușii au cucerit Cecenia), un erou ca și Dudaev, ca și Radniev, ca și Basaev. Cine va avea interesul să citească sau să recitească această nuvelă va descoperi, dincolo de valoarea ei estetică, aceleași trei elemente definitorii și pentru situația de astăzi:

1. un erou asemuit cu un ciulin, țepos, crunt cu încăpățînare în tradițiile (uneori înapoiate, dar ale lui) pămîntului lui, care luptă pînă la sacrificiu suprem pentru libertatea țării; 2. cuceritorii ruși ai Caucazului, care nu pregetă să apeleze la vicleșuguri și la trădători recrutați din poporul cucerit, de genul personajului Șamil; 3. marile puteri ale lumii din momentul acela, care închid ochii la aceste fărădelegi din diverse motive interesate.

Astăzi, la atîția ani de atunci, moravurile politice nu s-au îndulcit. Dimpotrivă...

1. Un erou asemuit nu cu un ciulin, ci cu un lup singuratic (simbol național cecen), încolțit, înrăit se jertfește pentru libertatea pămîntului lui.

S-a spus că luarea de ostateci, terorismul în genere, e arma săracului și a celui mic. Fireste, nu putem să fim de acord cu uciderea unor oameni nevinovați, acțiunea lui Radniev și altele de acest gen sînt criminale. Dar numai el are mîinile mînjite de sînge?

2. Mîinile mînjite de sînge le are în primul rînd ocupantul rus, care a creat această situație și care nu voiește să înțeleagă că cecenii nu-l vor. Dacă cecenii au fost cuceriți acum aproape două sute de ani, nu înseamnă că nu are aceleași drepturi la libertate ca și lituanienii spre exemplu. Elțîn nu voiește să înțeleagă (cum a înțeles Gorbaciov, cînd s-a retras din Afganistan) și conduce acțiunea de lichidare (iluzorie) a rebelilor ceceni. Acum Elțîn s-a compromis, dar credeți că cel care va veni după el se va lecui? Habotnicia deprinderilor e îngrozitor de puternică. Ca să stăpînească, generalii ruși folosesc procedeele dintotdeauna ale cuceritorului: forța armată, vicleșugul (vezi "necesitatea apărării" ostatecilor din declarațiile oficiale ruse, dar tot rușii bombardează fără milă clădirea în care se află comando-ului, dar și ostatecii), trădătorii de tip Șamil sau Mărăcuța, dacă vreți, cu ajutorul cărora s-au organizat alegeri măsluite și s-a înființat un guvern cecen prorus.

3. Mă încumet să spun că indiferența marilor puteri, calculele de tot felul sînt și ele criminale. Vîrfurile politice americane și occidentale vor o Rusie stabilă și de aceea încurajează Rusia. Poate se mai tem că o conștientizare de sine a islamicilor din fostul Imperiu rus și o alăturare a acestora la lumea islamică ar dezechilibra raportul de forțe planetar. De aceea iar încurajează Rusia. Dar una este a încuraja spre democrație și alta este a încuraja vechile deprinderi țaristo-staliniste. În Bosnia sau Angola, Occidentul a putut găsi soluții pentru pace, dar în Cecenia se face părtaș la crimele "gheneralilor" ruși. Scuzați-mi naivitatea, poate, dar eu știu că o crimă duce la o altă crimă.

În toate statele lumii cetățenii sînt pedepsiți aspru cînd înfăptuiesc crime. La nivel de mari state, însă, crima nu mai e crimă, se numește "zonă de influență", "interese politice". Între un general rus și un canibal diferența este că acesta din urmă are cel puțin scuza că ucide oameni ca să nu moară de foame.

Iată de ce noi, cei din România sau din Basarabia, rămînem cu un gust amar și ne convingem încă o dată că între morală și politică se cască o prăpastie. Și trebuie s-o spunem mereu: principiile morale trebuie să guverneze în lume. Un adevăr cîntărește mai mult decît întreaga lume, spunea cineva. O radicalizare morală ca a tinerilor din Timișoara și București în Decembrie 1989, ca a lui Walensa sau Havel, ca - da! - a cecenilor este bine venită. Ne alinăm cînd în istorie intervin personalități "răspicate", cum spunea Nicolae Iorga, de genul acestor lupi singuratici.

La începutul secolului XIX Lermontov se despărțea de Rusia autocratică, găsind în Caucaz un spațiu thanatic, dar și al libertății. Glasul său n-a fost ascultat de cei care conduceau destinele poporului: Adio, Rusie-ntinată/ Țară de sclav și domnitor,/ Vă las, mantii albastre, iată/ Te las popor ascultător/ Poate-n Caucaz liniște fi-va.

Din păcate nu este liniște în Caucaz. Tragedia continuă. ■

DIASPORA ROMÂNEASCĂ ÎN DIALOG

"Cine ne-a condamnat la analfabetism în centrul Europei ?"

Vlad VLASE

La începutul secolului XX, un basarabean, Ion Codreanu, s-a întîlnit la Odesa cu un aromân, ofițer în trupa de divizie sîrbă participantă la primul război mondial. Au ciocnit un pahar și au savurat doinele cîntate de aromân.

La finele secolului, în 1995, alt basarabean, Vlad Vlase, dialoghează cu Petru Iancovici român din Timocul sîrbesc. Să fie oare întîmplătoare întîlnirea lor la Iași? Poate. Dar cert e că ambii, ziariști, deși au fost izolați de țară, au simțit și au gîndit românește.

- Nu te întreb, frate Petru, de emoția pe care ai trăit-o la primul contact cu românii din țară. Este similară, cred, celei trăite și de mine. Ceea ce m-a surprins, însă, e că vorbești bine limba română. Unde ai studiat-o?

- La gura cuptorului. Abia în '89 mi-am dat seama că sînt analfabet. Nu întîmplător am rezervat o pagină a revistei "Curcubeul Timocean" (prima tipăritură românească în această zonă a Serbiei) Dicționarului sîrb-român. La al 14-lea număr, am ajuns abia la litera "D". Asta ca să-ți dai seama în ce stagnare - din rusescul "zastoi" - spirituală ne-au împins sîrbii, considerîndu-ne proști. Asta m-a revoltat: să nu fiu eu în stare să stăpînesc limba mea maternă? Or, cine ne-a condamnat la analfabetism în centrul Europei? - iată întrebările care nu-mi dădeau liniște. Primii mei dascăli au fost prietenii din Banatul românesc din Iugoslavia. Muream de invidie că ei pot vorbi și scrie corect românește. Iar eu mă întrebam cam ce o fi însemnînd "serată literară"? Am luat stiloul și notam într-o română arhaică, cu veșmînt chirilic, cuvintele românești. Ei spuneau - punct, eu scriam - "punct". Ei spuneau - virgulă, eu scriam - "virgulă". Nu știu ce mi-a ajutat mai mult - autodidactul sau românul din mine - dar timp de un an am trecut ireversibil de la chirilică la caracterele latine. Acum, dacă încerc să scriu în slavonă - tot românește scriu. Au urmat apoi deplasările în țară la diferite congrese, simpozioane, seminare unde n-am avut nevoie de traducător.

- Făcînd o paralelă cu starea de lucruri din Basarabia rusificată, unde agrarienii vîntură moldovenismul ca pe o secure, intuiesc gravele probleme cu care vă confruntați în mediul sîrbesc. Da, slavii ne-au nenorocit în egală măsură, urmărindu-și scopul primordial: nimicirea elementului național. Același lucru l-a urmărit și biserica rusă, care ne-a impus stilul vechi. Or, nimic nu e mai înspăimîntător decît incultura activă. Basarabenii mei, bunăoară, persistă cu încăpățînare în sărbătorile religioase pe vechi. Deși substratul românesc s-a păstrat intact. Găsești ceva comun în datinile noastre?

- Obiceiuri și tradiții au pînă și negrii din Melanezia. Am sentimentul, însă, că ei sînt mai sinceri în manifestările lor, adică mai liberi ca noi. Cît despre afinitățile noastre de suflet, aduc un singur exemplu: colindele, urăturile, sorcovitul, toate se adună la noi în jurul unei mămăligi mari cu tochitură și brînză de oi. Am fi împrumutat noi de la slavi (e și firesc) cuvîntul "colibă", dar ne-a rămas de la strămoșii noștri daco-romani termenul de "sat". Acesta e simbol al dăinuirii noastre. Știi, desigur, versul lui Blaga, cu veșnicia care s-a născut la sat.

Petru Iancovici

- Mai știu ce-a spus și profetul Iorga: "Dintr-un popor fac parte toți cîți știu că fac parte din el". Indiferent de meridianul pe care este amplasat un sat sau altul de români. Și dacă idealul patrioților de la Chișinău este unirea cu Țara, care este programul minim al românilor din Serbia, ținînd cont de jocul politic al supraputerilor?

- Pentru început: să fim recunoscuți ca români, nu valahi - o minoritate națională cu drepturi egale, să avem școlile noastre, emisiuni în limba română la radio și televiziune, publicații, acces la presa și cultura românească etc, etc. Numai atunci cînd limba română va circula pe văile Timocului, Moravei și în Craina (unde românii au format și formează o masă compactă), nestingherită de limbile sîrbă și muntenegreană, vom depăși condiția de papuași în centrul Europei.

- Trebuie să recunoaștem că o mare parte de rău este chiar în noi. Dar să-mi spui în ce măsură te-a încurajat sau te-a deziluzionat România.

- Lipsa de unitate și conștiință națională este o temă gravă, deosebit de dramatică pentru neamul nostru. Iată dificultatea cea mai mare cu care se confruntă compatrioții mei. Păcat că Antonescu nu-i în viață, altfel Timocul ar fi fost, o autonomie românească în Iugoslavia...

- Așa-i uneori românul... îl doare capul pentru străin și în spate de ai săi...

- Aș fi un ingrat dacă n-aș recunoaște că mulți români de bună calitate mi-au întins frățește mîna. Doctorul Bejan de la "Ginta latină", Iași, prin intermediul căruia ne-am și cunoscut, prefectul de Alba Iulia, av. Ioan Rus, care ne-a ajutat să tipărim ultimul număr al "Curcubeului Timocean" și mulți alții. Păcat că există și alte exemple regretabile. Victor Crăciun liderul Spiritualității românești, m-a invitat la București pentru a mă umili, lăsîndu-mă fără cazare...

- Să ne bucurăm, totuși, că după ploaia benefică din '89 nu toate ciupercile care-au răsărit sînt otrăvitoare. Oricum, sîngele apă nu se face. La mai bine și la o colaborare mai rodnică în 1996. ■

UNGHIUL DE TRAGERE

Alternativa 1996

Val CONDURACHE

"Alternativa 2.000", o grupare de intelectuali care s-a manifestat cu destulă insistență în anii din urmă, fără, însă, a lăsa impresia că simpatizează cu un partid sau altul, cu o culoare politică sau alta, a anunțat, după deliberări care au durat cîteva luni, că a decis să se transforme în formațiune politică. Liderul ei pare a fi parlamentarul Varujan Vosganian, pînă nu demult reprezentantul grupului parlamentar al minorităților naționale. Decizia lui de a ieși din pasivitate l-a costat chiar această, hai să zicem așa, "demnitate", celelalte minorități retrăgîndu-i, ca la comandă, sprijinul.

Nu l-am cunoscut personal pe Varujan Vosganian. Pe vremea cînd mă ocupam de cenaclul de proză "Matineul de proză", de la Casa memorială "M. Sadoveanu" din Iași, organizam, anual, un concurs național de proză scurtă. La una din ediții a participat și Varujan Vosganian cu un text care, dacă țin minte bine, a primit o mențiune sau premiul III. Prozatorul de atunci era livresc și lucid, poate prea celebral ca să mai poată ajunge, măcar cu un deget, în subteranele ființei. L-am simțit, din scris, de aceeași factură morală cu mine și cu alții ca mine: destupat la minte, nemulțumit de regimul comunist, refractar la cenzură și independent ca spirit. Mai mult decît atît nici nu poți spune despre un om pe care nu l-ai cunoscut decît prin textele sale.

Pînă la momentul cînd "Alternativa 2.000" s-a hotărît să iasă în public, n-am aflat prea multe despre activitatea în parlament a lui Varujan Vosganian. Au fost semnalate cîteva intervenții ale domniei sale și din relatările presei mi-am dat seama că liderul minorităților este nemulțumit de activitatea guvernului, motiv pentru care l-am socotit a face parte din opoziția democratică. Nu mă interesează cui a aparținut inițiativa înființării "Alternativei 2.000". Îmi este limpede că ea strînge (de-ar fi să-i numesc pe Andrei Pleșu, Alina Mungiu, Laurențiu Ulici ș.a.) o sumă de intelectuali de notorietate, ostili guvernării PDSR, dar, în același timp, nemulțumiți și de prestația de pînă acum a opoziției, pe care a susținut-o în multe din inițiativele ei, dar de care s-a distanțat periodic, fără a-i retrage cu totul sprijinul publicistic.

Cum nu fac parte din nici un partid politic, îmi permit să fac cîteva observații, pe cît se poate, obiective, la adresa acestei "Alternative...". Așa cum am arătat și în urmă cu cîteva săptămîni, cînd am comentat pentru prima oară intrarea în circuitul politic a "Alternativei 2.000", nu mi se pare că regruparea intelectualilor umaniști sub o altă siglă ar amenința în vreun fel partidele aflate la guvernare. Oferta grupării d-lui Varujan Vosganian nu este percepută, cel puțin deocamdată, ca o amenințare potențială la adresa puterii. După părerea mea și a altor oameni interesați de viața noastră politică, "Alternativa 2.000" ar putea regrupa electoratul intelectual care a dezertat din PAC și din PL '93, readucîndu-l, să zicem, la un procent care i-ar da dreptul să acceadă în parlament. Și deși dorește a se fixa pe un centru politic la care mulți năzuiesc, dar pe care nimeni nu-l ocupă cu adevărat, "Alternativa..." glisează fie la stînga (după comentatorii mai sceptici), fie la dreapta (după comentatorii romantici). Centrul nu există și nu poate exista fără riscul de a împlini voința președintelui Ion Iliescu aceea de consens. Iar consensul - de asta nu mai trebuie să ne îndoim - nu semnifică binele național, deasupra partidelor, ci recunoașterea președintelui țării, ca eminență politică.

Pînă și dorința "Alternativei 2.000" de a pune sub același steag creștin-democrat, liberalismul și social-democrația mă împinge să cred că se dorește, de sus, formarea unei alternative politice nu în locul PDSR și al sateliților săi, ci prin uzurparea punctuală, mai întîi a PAC și mai apoi a partidelor istorice. Stima mea pentru foarte mulți dintre reprezentanții "Alternativei... " mă oprește să văd un dedesubt ocult în toată această afacere. Prefer să cred că această grupare, nemulțumită fiind de ascensiunea PDSR către statutul de stat-partid, decepționată de pasul pe loc al opoziției de pînă acum, s-a decis să intre în arenă cu mai multă luciditate și cu mai mult simț politic decît PAC sau, chiar la limită, CDR. Deși, mă tem în gura mare, "Alternativa... " nu va găsi nicăieri un Corneliu Coposu. Ea mizează, cum a făcut-o și PAC, fără să-și dea seama că densitatea intelectuală este un factor de disoluție, pe faptul că nu este purtătoarea unor nostalgii, nici comuniste, nici interbelice. În ureche îmi bîzîie, inform, apariția "Societății de mîine", în replică la "GDS" și a revistei cu același nume, pe post de "22". Și nu în ultimul rînd, nu pot să ignor că această grupare politică nu vizează alegerile din 1996, ci tocmai pe aceea din anul 2.000, altfel nu și-ar arăta disponibilitatea politică pentru un termen atît de îndepărtat. Dacă și-ar fi propus un obiectiv imediat și l-ar fi crezut la îndemînă, am fi stat, acum, de vorbă, despre "Alternativa 1996". Pînă una-alta, eu rămîn la convingerea că alternativa în legislativele de anul acesta e CDR. În anul 2.000 poate să vină la guvernare și alternativa d-lui Varujan Vosganian. ■

PUNCTE DE VEDERE

Salutul și politica

Ioan Tiberiu POPESCU

Salutul este un act social, modelat de specificul și istoria fiecărei comunități umane, de evoluția ei morală și politică.

La noi, vicisitudinile politice și-au pus pecetea pe salut, și-au lăsat urmele în gesturi și formule. Am început cu latinescul ***salutare***, care a devenit salut și sărutare. Creștinismul ne-a învățat, tot latinește (***inclinare***), să ne închinăm. Mai tîrziu, ne convine sau nu, am luat din latina vulgară pe ***plicare***, începînd să ne plecăm. Pînă azi se practică plecăciunile și înțelepciunea naivă a capului ce se pleacă. Din paleoslavă s-a însușit ***ploconirea***, care și acum include ploconul și ploconelile. De la otomani s-au preluat ***salamalecurile*** și ***temenele***, manifeste și azi la mangafale. Bonjuriștii au și în prezent descendenți fideli; dar, în ciuda francofoniei afișate, e de prevăzut că Pax Americana va extinde tot mai mult pe ***helou*** (engl. hello), ***hai*** (hi) sau ***bai-bai*** (bye-bye), lăsînd în urmă economicul ***pa***. Salutul sub formă de reverență nu s-a împămîntenit, putîndu-se presupune discordante istorice și socio-politice în raport cu Occidentul. Însă omagierea și omagiul au atins cote uluitoare, cu care puține țări și popoare se pot "mîndri". Sînt de neuitat imaginile cu mii de ființe umane transformate în viermi astfel ordonați încît să scrie, pe stadioane și piețe, numele celui frenetic proslăvit pentru laitmotivele rudimentare și deviațiile ortopedice ale retoricii lui. Să păstrăm ca un memento usturător volumele de "omagii", în care trepăduși năimiți și intelectuali de rasă în autoapărare își scremeau prosternările! Să nu le uităm, căci mijesc din nou!

În ciuda politicii de rupere lingvistică a spațiului spiritual românesc, și aici și acolo oamenii continuă să salute și să se sărute. Nici aici, nici acolo nu se zdrastvuiesc și nu se pătăluiesc, indiferenți la oblăduirea armatei a paispea. Iată o dovadă că saluturile și sărutările sînt mai trainice decît tancurile și rachetele!

În ultimele obsedante decenii, infiltrarea politicului în intimitatea vieții sociale și individuale a alterat salutul în mimică, gestică și formulare. Îți puteai da seama de ascensiunea sau prăbușirea cuiva din felul cum era salutat sau ocolit. Recent, s-au ivit situații în care unii parlamentari ce nu-și mai recunoșteau semenii au un duios reviriment al memoriei, cu zîmbete, scuturări de mînă, mîngîieri de copii: începe campania electorală!

În 21 decembrie 1952, am descoperit piscul convergenței a politicului cu actul salutului. La cinematograful Gorki (sic!), astăzi Republica, era un miting de divinizare a lui Stalin, care împlinea 73 de ani: cuvîntări hiperbolice; urări pentru cel mai mare geniu al omenirii din toate timpurile, pentru generalissim, corifeu, părinte al popoarelor; zeci de ridicări reflexe la rostirea numelui sacrosanct; scandări de "slá-vă-lui-Stá-lin". La un moment dat, printre noi s-a insinuat un miros cumplit. Ne sufocam, dar ovaționam înainte. Ne sileam să ascundem primejdiosul dezgust. Colegul de lîngă mine era stacojiu. Cînd am ieșit, mi-a șoptit: "Îți dai seama ce dezastru era să se întîmple? Cîte anchete și bătăi, cîți ani de pușcărie!"

Și toate, dacă printre răcnetele de "Slavă lui Stalin" ar fi răzbătut slava unei flatulențe. ■

BOMBA DE CAUCIUC

Vai de capul și de zilisoarele noastre! Așa ar trebui să exclamaționăm, pentru a face o sinteză corectă a perspectivelor care ne așteaptă, dacă nu se face cîte ceva. Indiferent cît ar ține politicienii moldoveni la discursul centralist, trebuie să recunoască, totuși, că zona de est a țării se află într-un mare pericol, acela de a rămîne, pentru totdeauna, lipsită de interes pentru investitori, cu o piață săracă, adicătelea cu oameni cu putere mică de cumpărare. Nimeni nu investește într-o zonă, dacă nu-și poate desface produsele. Anul trecut, unii politicieni locali, chiar pedeseriști, au înțeles că, dincolo politica demagogică, bună de halit voturile cetățenilor, locuiesc totuși într-un oraș, care în acest moment nu se poate lăuda decît cu praful de pe hrisoave. Dacă stăm și studiem olecuțică discursurile politicienilor de la București, în vizită la Iași, vom vedea că aceștia, obligatoriu, declară că se simt foarte mîndri că se află în *"Cetatea Culturii"*, în *"Capitala spirituală a culturii"*, mai zic două-trei banalități și-o tulesc la Capitală. Nu spun nimica despre șansele Moldovei de a deveni prosperă, la fel ca și celelalte regiuni ale țării, despre măsurile imediate ce trebuie luate pentru a recupera și noi handicapul economic pe care-l ducem în spate ca pe o cocoașă semeață.

E foarte bine să ne mîndrim cu trecutul, dar trebuie să ne gîndim oleacă și la viitorul urbei, nu-i așe? Ei bine, politicienii pedeseriști au înțeles, pînă la urmă, că trebuie de făcut ceva. Au receptat semnalele presei locale și au încercat, cu chiu cu vai, să demareze procedura de înființare la Iași a unei *Zone Economice Libere (ZEL)*. Treburile decurgeau ca la carte, se pusese în mișcare un fel de lobby pedeserist pe la București, de expresie ieșeană, formalitățile de aprobare a înființării ZEL Iași erau, vrasăzică, în linie dreaptă. Totul a fost bine pînă cînd (așa zic unii martori oculari) ***domnul președinte Iliescu*** a venit într-o vizită de lucru la Iași, moment în care oficialitățile locale și pedeseriste, pline de mîndrie, i-au prezentat realizările de marcă ale județului, printre care și iminenta înființare a ZEL Iași. Domnul președinte (afirmă aceiași martori oculari) cică a strîmbat din nas și a spus cam în feliul următor (dacă n-a fost așa, primim chiar un drept la replică): *"Nu cred că este oportună înființarea, acum, a unei zone economice libere la Iași; asta ar duce la sporirea infracționalității, din cauza ușilor care s-ar perinda pe aici"*. Indiferent ce a spus domnul președinte, cert este că în aceeași zi s-a oprit frenezia înființării ZEL Iași. Tot ce se înfăptuise pînă atunci a devenit, deodată, apă chioară de ploaie, cei care munciseră pentru treaba asta s-au dat instantaneu la fund și așa au rămas.

Ar trebui, într-un fel, cu ocazia *vizitei de Ziua Unirii*, să i se pună domnului președinte Iliescu unele întrebări (cu delicatețe, evident) în legătură cu modul în care Excelența Sa vede viitorul județului Iași, în particular și al zonei Moldova, în general. Întrebările pot avea un anume fundament, deoarece, trotuși, domnul Iliescu a fost prim de Partid Comunist într-o vreme la Iași, deci cunoaște problemele de fond ale județului. Spre exemplu, construirea unei autostrăzi, întotdeauna, rezolvă problema șomajului în zona în care se face treaba asta. Construirea unei autostrăzi costă, după cele mai competente aprecieri, 2 milioane de dolari în teren plat și ajunge, în teren muntos, pînă la 40 milioane de dolari. Apoi dacă s-ar porni, din anul 1997, construcția unei autostrăzi pe ruta ***Siret-Suceava-Iași-Brașov-Sibiu și mai departe***, pînă la racordul cu un terminal vestic, știți dumneavoastră ce de locuri de muncă ar fi? Zeci de mii, pentru că o autostradă în construcție antrenează o întreagă industrie pe orizontală, implicit locuri de muncă, deci bani, deci prosperitate. Din nefericire, domnii de la București care se ocupă de binele întregii țări (mai puțin estul României, după umila noastră părere) au programat construcția autostrăzilor în așa fel încît în Moldova lucrările să înceapă ultimele, adică în anul 2005.

Aproape acceptăm ideea domnului președinte Iliescu, potrivit căreia înființarea ZEL Iași ar atrage mafioții precum Muscamorul muștele. Mai departe, însă, nu mai poate fi nici un argument pentru amînarea construirii autostrăzii care să tranziteze Moldova. Fiind vorba de cea mai puțin interesantă regiune, din punct de vedere economic, prima autostradă trebuie pornită în Moldova, ca să avem și noi o șansă, cît de cît. Pe asta se va axa, mai mult ca sigur, discursul electoral din cadrul alegerilor generale de la toamnă. Partidul (sau coaliția) care se va implica în problema autostrăzii din Moldova, mai mult ca sigur, va căpăta cele mai multe voturi. Gata cu milionul de locuri de muncă sau (mai nou) cu locuințele "sociale" pentru tineri. Asta-i demagogie, domnilor, nu mai crede nimeni în asemenea baliverne electorale! Autostradă începînd de la anul, în zona Moldovei, și voturile vor veni gîrlă.

LIZUCA și PATROCLE
visînd la autostrada
Iași-Vaslui

CARNETUL ZILEI

VREMEA

-13° – -2° C

Vremea se menține deosebit de rece, geroasă noaptea și dimineața. Cerul va fi noros la acoperit și va ninge slab. Vîntul va sufla slab la moderat, din sector nordic. Temperatura aerului va înregistra valori minime cuprinse între -13° și -10° C, iar maxime între -5° și -2° C. **(Cristina Mariana Dascălu - Centrul de Prevedere a Vremii Bacău)**

CALENDARUL CREȘTIN-ORTODOX

✝ **Sîmbătă: Cv. Eftimie cel Mare; sf. mc. Vas și Eusebiu**
Duminică: Cv. Maxim Mărturisitorul; sf. mc. Neofit, Evghenie și Valerian

FARMACII DE GARDĂ

Farmacia nr. 2, Piața Unirii (tel. 116029)

SPITALE DE GARDĂ

Sîmbătă: Spitalul "Spiridon" (tel. 142730): Clinica a II-a Medicală; Clinica I Chirurgie; **Maternitatea "Cuza Vodă"** (tel. 143320).

Duminică: Spitalul "Parhon" (tel. 140337): Clinica a IV-a Medicală, Clinica a II-a Chirurgie, Clinica a II-a Obstetrică.

PRO TV

Sîmbătă: 8,00 Desene animate ■ 9,30 Film serial: Flipper, ep. 7 ■ **10,00 Film artistic: Dublă recompensă** (SUA, 1994/r) ■ 12,00 Sport extrem ■ 12,25 Motor Sport Magazin. Singurul magazin al sporturilor mecanice, care începe cu bolizi de formula 1, trece prin apele bărcilor super rapide și ajunge la motoarele pe două roți ■ 12,50 Doar o vorbă să-ți mai spun... ■ 12,55 Știrile PRO TV ■ 13,00 Fotbal: Il Calcio Top Gol. Prima emisiune "Il Calcio Top" pe anul 1996 începe în forță cu noi goluri și momente de bună dispoziție: noutăți, secrete, sărbătoriți... toate acestea numai la Pro Tv ■ **13,30 Stelele Olympiei**, ep. 4. Leon Rotman. ■ 14,00 Ciudățeniile lumii ■ 14,30 Desene animate: Duckman, ep. 7 ■ 15,00 Fort Boyard ■ **16,00 Film serial: Dosarele X** (r) ■ **17,00 Rugby. Turneul celor cinci națiuni: Irlanda - Scoția**. Transmisiune în direct. Astăzi începe tradiționalul "Turneu al celor 5 națiuni" - ediția cu numărul 67! În prima etapă, două meciuri electrizante: Franța - Anglia și Irlanda - Scoția. Pro Tv vă invită, să urmăriți în direct, de pe stadionul Landsdown din Dublin, confruntarea dintre reprezentanții "trifoiului" irlandez și cei ai "ciulinului" scoțian ■ **18,30 Film serial: Seaquest**, ep. 7 ■ 19,00 Ciudățeniile lumii ■ 19,30 Știrile PRO TV ■ 19,55 Doar o vorbă să-ți mai spun ■ **20,00 Film artistic: Inamici din dragoste** (SUA, 1989). Regia: Paul Mazursky. Cu: Ron Silver, Anjelica Huston, Lena Olin, Margaret Sophie Stein, Alan King ■ 21,55 Știrile PRO TV ■ **22,00 Film serial: NYPD Blue.** Viață de polițist, ep. 8 ■ 23,00 Film serial: Lege și Ordine, ep. 7 ■ 0,00 Știrile PRO TV ■ 0,05 Sport la minut - știri sportive ■ 0,30 Fotbal: Campionatul Spaniei ■ 2,30 Film serial: NYPD Blue. Viață de polițist (r) ■ 3,30 Sport ■ 5,10 Film serial: Lege și Ordine (r) ■ 6,10 Fort Boyard (r) ■ 7,25 Sport și muzică.

Duminică: 8,00 Desene animate ■ **9,30 Film serial: Insula misterioasă** - primul episod ■ 10,00 Film artistic: Inamici din dragoste (SUA, 1989/r) ■ **12,00 Film serial: Seaquest** (r) ■ 12,50 Doar o vorbă să-ți mai spun... ■ 12,55 Știrile Pro Tv ■ 13,00 Pro Cinema ■ **13,30 Film serial: Gesturi însemnate**, ep. 7 ■ 14,30 Baschet NBA (r) ■ 15,30 Fotbal: Il Calcio. Transmisiune în direct ■ 17,30 Talk Show: Față în față cu Ilie Șerbănescu ■ **18,30 Film serial: Beverly Hills**, ep. 2 ■ 19,30 Știrile PRO TV ■ 19,55 Doar o vorbă să-ți mai spun ■ **20,00 Film artistic: Casa din cărți de joc** (SUA, 1993). Regia: Michael Lessac. Cu: Kathleen Turner, Tommy Lee Johns, Asha Menina, Park Overall ■ 21,55 Știrile PRO TV ■ **22,00 Film serial: Verdict: crimă!**, ep. 7 ■ 23,00 Fotbal: Il Calcio: Piacenza - Lazio ■ 0,05 Sport la minut - știri sportive.

TELEVIZIUNEA NAȚIONALĂ

Sîmbătă: 7,00 Bună dimineața de la Onești! Program al Studioului TVR Iași ■ 8,50 Șapte note fermecate ■ **9,50 Film serial pentru copii: Drumul spre Avonlea** (Canada), ep. 17 ■ 10,40 Matineu muzical ■ 11,25 Pas cu pas. Emisiune de știință pentru tinere ■ 12,15 Vîrstele peliculei ■ 13,05 Pleiade - repere istorice ■ 14,00 Actualități ■ **14,10 Turnul Babel.** Film serial: "Expediția Kon Tiki" (ora 14,15); Interviu cu exploratorul norvegian Thor Heyerdahl (ora 14,40); Magazin muzical (ora 14,50); "Dvs. decideți!" Serial interactiv, în care deznodămîntul fiecărui episod este hotărît de telespectatori (ora 15,10); Turneul celor 5 națiuni la rugby: Franța-Anglia. Transmisiune directă de la Paris (ora 16,00); Film serial: "Ce vrăji a mai făcut nevasta mea, Samantha?" (ora 17,30); Film serial: "Liceeni îndrăgostiți" (ora 18,00). ■ 18,45 Mapamond ■ **19,15 Teleenciclopedia** ■ 20,00 Actualități. Buletin meteo. Telesport ■ **20,50 Film serial: Santajul** (Italia), ultimul episod ■ 22,25 Zodiac astro-show(I)- Zodia Capricornului ■ 23,15 Actualități ■ **23,30 Film serial: Perla neagră** (Argentina, 1994), ep. 27 ■ 0,15 Zodiac astro-show (II). Zodia Capricornului ■ **1,00 Tenis: Australian Open**. Rezumat primit de la Melbourne

Duminică: 8,00 Bună dimineața! Noutăți cultural-artistice ■ 9,00 Domino. Magazin distractiv și informativ ■ **10,00 Film serial pentru copii: Aventurile lui Skippy** (Australia, 1992), ep. 34 ■ 10,30 Lumină din lumină ■ **11,40 Cupa Federației Europene de handbal feminin: Rapid București - Istochnik Rostov** ■ 12,30 Din albumul celor mai frumoase melodii populare ■ 13,00 Viața satului ■ **14,30 Atlas** ■ 15,00 Actualități ■ 15,10 Poșta TV ■ **15,20 Videomagazin**. Doar cerul e deasupra noastră! ■ **17,50 Serial S.F.: Star Trek - Generația următoare** (SUA), ep. 110: O nouă temelie ■ **18,45 A doua Românie**. ■ 19,15 Robingo ■ 20,00 Actualități. Agenda europeană. Buletin meteo ■ **20,50 Film artistic: Imagine fatală** (SUA, 1990). Premieră pe țară. Cu: Michele Lee, Justine Bateman, Jean-Pierre Cassel. Regia Thomas J. Wright. ■ 22,20 Tragerile Loto Special 6/49 și Noroc ■ 22,30 Filmele săptămînii ■ 22,35 MTV. 3 from 1. ■ 23,05 Actualități ■ 23,20 Avanpremieră ■ **23,30 Film serial: Vioara de aur** (Australia, 1990). Ecranizare după romanul lui Mary Grant Bruce. Premieră pe țară. Ep. 1 ■ 0,30 Nocturna lirică. Eminesciana. ■ 0,45 Tenis - Australian Open.

Sîmbătă: 7,00 Întîlnirea de sîmbătă. Program al Studioului TVR Cluj-Napoca ■ 12,00 MTV. Disco Dance ■ 13,00 TVR Timișoara. De la mic la... mare! Emisiune de divertisment ■ 13,30 Est Meridian Magazin de sfîrșit de săptămînă. Program al Studioului TVR Iași ■ 15,55 Desene animate ■ **16,20 Film serial: Inimă sălbatică** (Mexic), ep. 56 ■ 17,05 Itinerare spirituale. Mănăstiri din Marea Egee ■ 17,30 Serata muzicală TV ■ 20,30 Pariați pe campion! ■ 21,00 TVM. Mesager ■ 21,30 Planeta Cinema - 100. Suprarealismul în cinema (II) ■ 22,00 Săptămîna sportivă ■ **22,30 Film serial: Santa Barbara** (SUA), ep. 325 ■ 23,15 Alfa și Omega. Știință și religie ■ 0,15 Jazz Alive Show

Duminică: 7,00 5 x 2. Magazin duminical. Program al Studioului TVR Iași. "5x2" - la un pas de grădinile Edenului! ■ 13,00 MTV. Greatest Hits ■ 14,00 Film artistic: Ciprian Porumbescu (România, 1973). Cu: Vlad Rădescu, Tamara Crețulescu, Emanoil Petruț, Emilia Dobrin, Sebastian Papaiani, Amza Pellea. Scenariul și regia Gheorghe Vitanidis. ■ **16,20 Film serial: Inimă sălbatică** (Mexic), ep. 57 ■ 17,05 Fotbal fără frontiere. Fotbalul brazilian la el acasă; În transmisiune directă: un meci din prima divizie a Campionatului Spaniei (ora 18,00). ■ 20,00 Maeștrii. Medalion Tudor Mușatescu. Spectacol realizat în colaborare cu Teatrul Național București. Evocare de Bogdan Mușatescu. ■ 21,00 TVM. Mesager ■ 21,30 Orașe și civilizații. Castelele de pe Loara (II) ■ **22,00 La puterea a doua.** Realizator Gabriel Giurgiu ■ **22,45 Film serial: Santa Barbara** (SUA), ep. 326 ■ **23,30 Concert extraordinar Johnny Hallyday**

TELEVIZIUNI LOCALE

TVR IAȘI

Sîmbătă: **Pr. I, orele 7,00 - 8,50. "Bună dimineața".** "Bună dimineața de la Onești" - emisiune realizată de Iulia Obreja și Ion Moraru

Pr. II, orele 13,30 - 15,55 Est Meridian Magazin de sfîrșit de săptămînă. "Zăpezi de altădată... " Povestea unui fulg de nea ■ Vîrsta zăpezilor ■ Ulițe și amintiri ieșene: Cu trăsura prin Iașii de altădată ■ "Bistroul francez - în curînd o raritate?" - documentar Deutsche Welle ■ 14,00 Film serial: Poldark (ep. 21) ■ Magic Mix - rubrică de Mati Botezatu ■ Din comoara melosului popular românesc ■ Lumea în oglindă: Iarnă afară - iarnă în suflet ■ Dedicații muzicale ■ Desene animate ■ Concursul emisiunii

Duminică: Pr. II, orele 7,00 - 13,00. "5 x 2" - Cu luciditate despre poluare! ■ Carnete - Milano, un posibil model ■ Curățenia de la decență la lux ■ 8,00 Țara lui Piticot ■ De dragoste și de dor: melodii populare cu Daniela Condurache, Angelica Stoican, Laura Lavric și Nicolae Furdui-Iancu ■ 9,00 Fascinația muzicii: fantezii sonore în universul muzicii electronice ■ 9,30 Telerebus '96 ■ 9,45 Top 4U ■ 10,00 Film serial: Cristal (ep. 44) ■ 10,45 Montan Club ■ 11,15 Oleacă de taifas: Grigore Ilisei în dialog cu Mihai-Răzvan Ungureanu (III) ■ 11,45 Film serial: Middlemarch (r - ep.4) ■ 12,30 Magazin sportiv ■ Dedicații muzicale ■ Concursul emisiunii

EUROPA NOVA

Sîmbătă: 10,00 Mati Nova: Amadeus; Telegym; Rețeta zilei, concursul emisiunii, buletin rutier, modă; Farmecul dansului; Moaca săptămînii. ■ 14,00 Terra: Anglia de Est (II); OZN - Dovezile (VI); Casa Windsor. Cei 75 de ani ai Casei Regale britanice (I) ■ 14,30 Europa Nova TV Chart ■ 15,30 Pași pe orizont - "Germania în direct - Oldenburg" ■ **16,00 Film serial: "Sărmana Clara"** (prod. Argentina), ep. 63 ■ 16,45 Euromusic ■ 17,00 Renmania - Pe calea văzului, în lumea... auzului: Radio Europa Nova ■ 17,15 Carusel - Iașul vernisajelor ■ 18,15 Desene animate ■ 18,40 Euromusic ■ 18,50 Starea de veghe ■ 18,55 Publicitate ■ 19,00 Infonova ■ 19,40 Week-end Tonomat ■ 20,25 Publicitate ■ 20,30 Stadion ■ 21,00 Night Club (p.I) - Muzică, desene animate, umor ■ 21,40 Infonova ■ **21,55 Film: "Royce"** (prod. SUA; regia Rod Holcomb; cu: James Belushi, Miguel Ferrer, Peter Boyle). ■ 23,30 Night Club (p. II). Umor, varietăți, camera ascunsă; Concurs Super Star Show ■ **0,30 Film: "Fortăreața"** (prod. SUA; regia Stuart Gordon; cu: Christopher Lambert, Kurtwood Smith).

Duminică: 9,05 Mati Nova: Desene animate; Retuș; Concert jazz; Camera ascunsă; Stan și Bran (II) ■ 14,00 Film documentar: "100 ani de cinema" (ep. 8) ■ 14,30 Retrospectiva politică ■ **14,45 Film: "A fost odată Vestul"** (prod. SUA; regia Sergio Leone; cu: Charles Bronson, Claudia Cardinale, Henry Fonda), (r) ■ 17,40 Euromusic ■ 18,00 Lumea filmului. Premiere pe ecranele ieșene; Un tehno-thriller - "Rețeaua" ■ 18,55 Publicitate ■ 19,00 Infonova ■ 19,40 Vitralii - "Viață și transfigurare. Orele astrale ale adevărului" ■ 19,55 Staruri în concert ■ 20,25 Publicitate ■ **20,30 Film: "Firma"** (prod. SUA; regia Sydney Pollack; cu: Tom Cruise, Gene Hackman, Jeanne Tripplehorn, Ed Harris). ■ 23,00 Infonova ■ 23,15 Magazin sportiv.

TELE'M

Sîmbătă: 8,00 "Dimineți cu ferestre deschise" - 60 de minute de știri, informații, retrospectiva săptămînii, revista presei, muzică, umor etc. ■ **9,00 Răzbunarea** (s). Ep. 245 (r) ■ 9,50 Video-clipuri muzicale ■ **10,00 "Amazon"** (do, p. II) ■ 11,00 Music-club Tele 'M ■ 11,30 Walt Disney prezintă "Spațiul extraterestru 2082" (f. SF - partea a II-a/r) ■ 13,00 Problemele orașului - emisiune în direct cu telespectatorii ■ 14,00 "Serata de creație Petre Aldea Teodorovici". Înregistrarea spectacolului desfășurat în data de 15 decembrie 1995, la Grand Hotel Ceahlău - Piatra Neamț (partea I). ■ 15,00 "Juste pour rire" (umor) ■ 15,50 Muzică și publicitate ■ 16,00 "Sex în epoca SIDA" (do) ■ 16,40 Concert Duran Duran ■ 17,30 Walt Disney prezintă: "Rock' N' Roll Mom" ■ 19,30 Retrospectiva săptămînii ■ 20,00 Walt Disney prezintă: "Meșterul casei" (co., ep. 10) ■ 20,30 Walt Disney prezintă: "Golden Girls" (co., ep. 10) ■ **21,00 Răzbunarea** (s). Ep. 246 ■ 21,50 Publicitate ■ **22,00 "Evadare din New York"** (f.a.); regia John Carpenter; cu: Kurt Russell, Lee Van Cleef ■ 23,30 "Lecții private" (co sexy.); cu Sylvia Kristel

Duminică: 8,00 "Dimineți cu ferestre deschise" - 60 de minute de informații, muzică, umor, invitați în studio ■ 9,00 Răzbunarea (s). Ep. 246 (r) ■ 9,50 Video-clipuri muzicale ■ 10,00 "Pasiune pentru pescuit" (do, partea a III-a) ■ **11,00 Buena Vista Movie prezintă: "Durii"**; regia Jeff Kanen; cu: Burt Lancaster, Kirk Douglas (r) ■ 12,45 Country Club - program de muzică country ■ 13,00 "Serata de creație Petre Aldea Teodorovici". Partea a II-a ■ **14,00 Umor cu Mr. Bean** ■ 15,00 "Să descoperim Finlanda" (do) ■ 15,45 Muzică și publicitate ■ 16,00 "Serata de creație Petre Aldea Teodorovici" - partea a III-a ■ 17,00 Music-Club Tele 'M ■ 17,30 Jim Henson prezintă: "Fraggle Rock" - ep. 10 ■ 18,00 Jim Henson prezintă: The Muppet Show. Ep. 10 ■ 18,30 Walt Disney prezintă: "Băiatul înfruntă lumea". Ep. 10 ■ 19,00 Walt Disney prezintă: "Blossom" (comedie). Ep. 10 ■ 19,30 Reportajul săptămînii ■ **20,00 Buena Vista Movie prezintă: "D.O.A."** (f.); cu: Dennis Quaid, Mel Ryan, Charlotte Rampling ■ **22,00 Răzbunarea** (s). Ep. 247 (ultimul episod) ■ 22,50 Publicitate ■ **23,00 "Fata terorii"** (thriller); regia Tony Rand; cu: Stephen Macht, Shawn Weatherly.

TELECABLE

TELECABLE I

Sîmbătă: **08,00 - 18,00 Program ANTENA 1.** Din cuprins: Film serial: Capcana periculoasă ■ Observator ■ Film artistic: Prinsă în păienjenișul minciunii (dramă) ■ Film artistic: Toxic (horror) ■ Medalion: Phil Collins ■ Film artistic: M-au făcut un criminal (dramă) ■ Film serial: Îngerul orașului ■ Film serial: Viața în trei ■ Film artistic: Scrisori de la trei îndrăgostiți (comedie) ■ Film artistic: Prietenii mei (comedie)

18,00 - 03,00 Program propriu. 18,00 Film: Gol în New York ■ 19,30 Film: Împuțită-i viața ■ 21,00 Film: Lumină albă ■ 22,30 Film: Samantha ■ 00,00 Film: De dragul lui Aaron ■ 01,30 Film: Frauds

Duminică: **08,00 - 18,00 Program ANTENA 1.** Din cuprins: Observator ■ Film artistic: Crima lui Ferbac (triller polițist) ■ Film serial: Digby ■ Film artistic: Vîrsta adolescenței (drama) ■ Film artistic: Mă întreb cine o va ucide (drama) ■ Nostalgii muzicale ■ Film artistic: Copilul străzii ■ Film serial: Hale și Pace ■ Film serial: Cody

18,00 - 03,00 Program propriu. 18,00 Film: Înșelăciunea ■ 19,30 Film: Tineri americani ■ 21,00 Film: Băieți importanți ■ 22,30 Film: Viu și nepăsător ■ 00,00 Film: Ieșirea ■ 01,00 Film: Trecerea șuvoiului

TELECABLE II

Sîmbătă: **16,00 - 01,00 Program Tele 7 abc.** 16,00 Post-meridian ■ 17,30 Cocktail ■ 18,00 Film documentar ■ 18,30 Desene animate ■ 19,00 Linia întîi ■ 20,00 Film serial: K.I.T.T. ■ 20,50 Mitică ■ 21,00 Telejurnal ■ 21,45 Film serial: Kung Fu ■ 22,45 Reporter Tele 7 ■ 23,40 Telefon Top abc

Duminică: **16,00 - 21,45 Program Tele 7 abc.** 16,00 Post-meridian ■ 17,30 Panorama cinematografiei mondiale ■ 18,00 Film documentar ■ 18,30 Desene animate ■ 19,00 Linia întîi ■ 20,00 Film serial: Renegatul ■ 21,00 Telejurnal

TEATRUL NAȚIONAL

Teatrul Național "Vasile Alecsandri" prezintă **sîmbătă, 20 ianuarie, la orele 18,00**, în **sala Studio**, spectacolul cu piesa **"Bine, mamă, da' ăștia povestesc în actu' doi ce se-ntîmplă-n actu' întîi", de Matei Vișniec**. Spectacolul este realizat de studenții anului IV Actorie de la Academia de Arte "George Enescu", în colaborare cu Teatrul Național.

Spectacolul de duminică, 21 ianuarie, cu piesa "Spectatorul condamnat la moarte", se suspendă.

BOJDEUCĂ

Muzeul Literaturii Române Iași organizează **duminică, 21 ianuarie, la Bojdeucă, a 70-a ședință a Cenaclului "Ion Creangă"**. Va citi proză: Cerasela Stoisescu. Moderator Constantin Parascan.

Radio NORD-EST

Sîmbătă: 7,00-14,30 Cu bastonul prin tîrg. Emisiune de informații, muzică concursuri și divertisment (9,00-10,00 Ora fără buletin, o emisiune pentru copii realizată de Vasilica Oncioaia și Geo Svaiter - Teatrul Luceafărul; 11,00-11,30 Divertis radio show - show radiofonic realizat de grupul Divertis în colaborare cu Ars Nova; 14,00-14,30 Buletinul de știri și programul Actualitatea, preluate de la BBC) ■ 14,30-18,00 Cutreierînd America în week end. Emisiune de muzică country și concursuri. Realizatori: Costi Rezlescu și Andi Barbu . Transmisii în direct ale meciurilor de fotbal susținute de echipa Poli Iași în cadrul etapelor Diviziei Naționale. ■ 18,00-19,00 BBC: Buletinul de știri și Actualitatea ■ 19,00-20,00 Top clasic 10. Epoca de aur a muzicii pop în 60 de minute. Realizator Sandi Leonties. ■ 20,00-21,00 Albumul săptămînii. ■ 21-21,30 Buletinul de știri și Actualitatea BBC ■ 21,30-24,00 Dedicații muzicale. Muzică la cererea ascultătorilor. Gazde: Gabriela Gugeanu și Cătălin Elisei ■ 0,00-4,00 Weekly top 40. Emisiune realizată de Gabi Dobroiu (Radio Pro FM București) ■ 4,00-7,00 Backtraxx USA - Voa Europe.

Duminică: 7,00-8,00 Ritmuri de înviorare ■ 8,00-8,30 BBC: Buletinul de știri și Actualitatea ■ 8,30-12,00 Gamela cu nechezol. Emisiune de divertisment oferită ascultătorilor de Teatrul Ludic și Radio Nord-Est ■ 12,00-16,00 Mega 72,44. Realizatori: Sandi Leonties și Cătălin Elisei ■ 16,00-18,00 Nashville record (Voa Europe) ■ 18,00-19,00 BBC: Buletin de știri și Actualitatea ■ 19,00-21,00 Clepsida cu sporturi. Emisiune de informații sportive. Realizator Septimiu Sărăteanu ■ 21,00-24,00 Dedicații muzicale. Muzică la cererea ascultătorilor. Gazde: Carmen Pinghireac și Octavian Tudorache ■ 0,00-2,00 Planet 2000 - Voa Europe ■ 2,00-3,00 Soul music - Voa Europe ■ 3,00-4,15 Albumul nopții ■ 4,15 Jazz - Voa Europe ■ 5,00-5,30 Ritmuri de înviorare.

BIBLIOTECA "GH. ASACHI"

Astăzi, 20 ianuarie, la orele 16,00 la Clubul "Prietenii muzicii" de la Biblioteca "Gh. Asachi" vor avea loc **lansarea cărții "Popasuri în istoria muzicii", de George Pascu și Melania Botocan.** (Prezintă: prof. univ. Nicolae Gâscă și prof. univ. Gabriela Ocneanu) și **o audiție muzicală**. În program: Dvorak - "Cvartetul negrilor op. 96", Richard Strauss - "Till Eulenspiegel". Prezintă - lector univ. Carmen Cozma.

OPERĂ

Opera Română Iași prezintă **duminică, 21 ianuarie, la orele 18,30**, spectacolul **"Văduva veselă", operetă în trei acte de F. Lehar.**

Radio IAȘI

Sîmbătă: 6,00 - 9,00 Diminețile noastre (6,00 Știri; 7,00 Radiojurnal; 8,00 Știri) ■ 9,00-10,00 Onoare și patrie ■ 10,00-10,05 Buletin de știri ■ 10,05-11,00 Planeta copiilor ■ 11,00-13,00 Muzică, publicitate ■ 13,00-13,15 Radiojurnal ■ 13,15-16,00 Întîlniri pe unde medii; agenda week-end; invitatul emisiunii ■ 16,00-16,15 Radiojurnal Iași ■ 16,15-18,00 Radioalmanah ■ 18,00-19,00 Corespondența radio - muzică populară ■ 19,00-19,15 Radiojurnal ■ 19,15-21,00 Serile muzicale ale studioului ■ 21,00-21,15 Radiojurnal, sport, meteo ■ 21,15-22,00 Serile muzicale ale studioului

Duminică: 6,00-9,00 Diminețile noastre; avanpremiera (6,00 Știri; 7,00 Radiojurnal; 8,00 Știri; 8,10-8,30 Gînduri creștine; 8,40 Sport ■ 8,47 Avanpremiera radio) ■ 9,00-10,00 Satul românesc ■ 10,00-10,05 Buletin de știri ■ 10,05-11,30 Transmisia slujbei de la Catedrala Mitropolitană Iași ■ 11,30-12,00 Program de muzică ușoară ■ 12,00-13,00 Corespondența radio - Muzică populară ■ 13,00-13,15 Radiojurnal ■ 13,15-16,00 Întîlniri pe unde medii ■ 16,00-16,15 Radiojurnal ■ 16,15-19,00 Perpetuum duminical I ■ 19,00-19,15 Radiojurnal ■ 19,15-20,00 Perpetuum duminical II ■ 20,00-22,00 Serile muzicale ale studioului ■ 21,00-21,15 Radiojurnal, sport, meteo. Romanțe și cîntece de neuitat II; Floare-albastră (poezie de dragoste); Antologia șlagărului.

DIN TELEFOANELE, SCRISORILE ȘI AUDIENȚELE ZILEI

Rubricile "Din telefoanele, scrisorile și audiențele zilei" și "Ultimul vagon poștal" au menirea de a asigura un dialog direct între cititori și reprezentanții principalelor instituții publice. În cadrul acestor rubrici cititorii își pot exprima opiniile în legătură cu diverse probleme locale și de interes național. Semnatarii scrisorilor sînt rugați să folosească un limbaj decent și să nu aducă acuzații nefondate. Pentru atestarea veridicității afirmațiilor făcute, materialele prezentate la redacție pot fi însoțite de copii xerox ale unor acte doveditoare. De asemenea, semnatarii scrisorilor trebuie să lase un număr de telefon la care pot fi contactați pentru relații suplimentare

Redactorul de serviciu răspunde apelurilor dvs. la numerele de telefon 271271 și 172557 între orele 8.00 - 22.00

■ *O propunere pentru Administrația Financiară*

Dr. N.I., din Iași, ne-a sunat la redacție pentru a ne spune că, în data de 18 ianuarie 1996, într-o emisiune transmisă de TVR, Administrația Financiară a orașului București anunța că pensionarilor și bătrînilor le-au fost trimise prin poștă înștiințări cu sumele pe care respectivele persoane le au de plătit, ca impozite, pentru anul 1996. Aceste sume pot fi achitate direct la CEC. Dr. N.I. propune ca și Administrația Financiară Iași să ia această măsură, pentru a se evita aglomerația existentă în prezent și, de ce nu, pentru limitarea extinderii epidemiei de gripă. Așteptăm un răspuns de la Administrația Financiară Iași.

■ *Hotărîți-vă!*

Cornel Andriescu, din Iași (Nicolina II), str. Olari, bl. 617, sc. A, ap. 8, et. 2, aparținînd de P.T. 7, ne-a sunat la redacție, în numele locatarilor, în data de 18 ianuarie a.c., pentru a ne comunica faptul că nu au apă caldă, conform promisiunilor făcute de Arcadie Dubeț. A fost la administrație, unde a prezentat situația în care se află blocul. Aici i s-a comunicat că nu a fost făcută nici o adresă către R.A.T. pentru a se schimba programul de distribuire a apei calde. A mers la punctul termic, unde operatorul de serviciu i-a comunicat că în seara zilei de 17 ianuarie a.c., un grup de aproximativ 10 persoane l-a amenințat "că dărîmă punctul termic dacă nu se va relua vechiul program de distribuire a apei calde", adică distribuirea apei calde o dată la două zile. Cornel Andriescu se întreabă: cum se va stabili consumul de apă al fiecărui bloc dacă unele au în fiecare zi apă caldă, iar altele o zi - da, o zi - nu, ele făcînd parte din aceeași asociație? Cine controlează sau are obligația de a controla "registrul" de distribuire a apei calde? Am luat legătura, în seara aceleiași zile, cu dispecerul Alistar, de la R.A.T., care ne-a informat că la fiecare punct termic există un grafic (pe zile) pentru distribuirea apei calde, grafic care poate fi verificat și apoi afișat (în fiecare scară de bloc) de către președintele sau de administratorul respectivei asociații. În ceea ce privește revenirea la vechiul program de distribuire a apei calde (o dată la două zile), numai adunarea generală a locatarilor respectivei asociații poate decide acest lucru.

■ *Pentru curățarea sobelor sunați la 152614*

În seara zilei de 18 ian., ne-a sunat la redacție ***M. Lupașcu, din Iași***, solicitîndu-ne ajutorul. Avînd o urgență în ceea ce privește repararea și curățirea unei sobe, a apelat la numărul publicat la rubrica "Telefoane utile" - 177878, la care i s-a răspuns, ca și nouă, de altfel, că la acest număr nu prestează nimeni astfel de servicii. Trebuie să precizăm că persoana care s-a prezentat și a plătit acest anunț ne-a spus atunci că prestează astfel de servicii. Că între timp a renunțat să mai ofere astfel de servicii, nu ne-a anunțat. Pentru repararea sobei dumneavoastră vă oferim un alt număr de telefon: 152614.

■ *Un om mulțumit*

Mihai Pricop, din Iași, str. Plăieșilor nr. 1, bloc B6, sc. B, ap. 11, unul dintre cei care, în lunile noiembrie și decembrie 1995, se arătau profund nemulțumiți de activitatea firmei ELECTRON M BIT, ne-a sunat la redacție joi, 18 ianuarie a.c., de data aceasta nu pentru a reclama o altă defecțiune în retransmisia programelor TV prin cablu. Dimpotrivă, apreciază modul în care colectivul firmei și-a pus la punct serviciile. Mulțumește, totodată, redacției cotidianului "Monitorul" pentru interesul de care dă dovadă la apelurile și sesizările cetățenilor.

■ *O confuzie*

Un cititor consecvent al ziarului nostru, T.P., ne-a telefonat să ne sesizeze că în articolul "Un condamnat la moarte și-a luat doctoratul în istorie", apărut în ziarul din 18 ianuarie a.c., am reprodus greșit expresia MAGNA CUM LAUDE, care apărea astfel MAGNA CUM LAUDAE, ca și cum în latină acest substantiv ar fi LAUDA-LAUDAE (declinarea I), și nu LAUS-LAUDIS (cum e corect, declinarea a III-a).

Dumnealui ne-a consolat că această confuzie se face frecvent, dar asta nu ne absolvă de vină.

■ *Colectarea de ajutoare pentru sinistrați*

Marin Murgea s-a interesat unde pot fi predate ajutoarele pentru sinistrați. Cei care doresc să doneze diferite bunuri se pot prezenta la Primărie și de la poartă vor fi îndrumați la ce cameră se depun obiectele respective.

■ *Cine încasează taxele de întreținere?*

O locatară care face parte din *Asociația nr. 1 Ruseni* ne-a întrebat unde își pot plăti întreținerea locatarii din blocul respectiv, deoarece la administrație nu mai există casier. Am vorbit cu inginerul șef al R.A.T., domnul Mistreanu, care recomandă ca cineva din asociația blocului (președinte, cenzor etc.) să meargă luni, 22 ianuarie, la conducerea regiei, cu o adresă în care să se prezinte situația și să se solicite ca problema să fie rezolvată.

■ *Instalarea unui telefon ALCATEL*

Nicu Paul Ioniță, din str. Vasile Lupu 130, bl. A-2, tronson 2, et. 9, ap. 13, a plătit (chitanța 5914090/5 decembrie 1995) suma de 233.000 lei, contravaloarea instalării unui receptor telefonic tip ALCATEL. Susține că de la ROMTELECOM a primit asigurarea că în maximum 30 de zile receptorul instalat va avea ton. Or, nici pe data de 19 ianuarie a.c. receptorul nu a fost pus în funcțiune, deși s-a interesat la ROMTELECOM și cineva i-ar fi spus că "se lucrează intens și nu mai durează mult".

Am luat legătura cu doamna Mihăilă, de la biroul Relații cu publicul, care ne-a informat că lucrările din zona blocului A-2 sînt de mai mare complexitate și necesită timp pînă vor fi finalizate, mai ales datorită condițiilor atmosferice nefavorabile.

De la Compartimentul Investiții i s-a comunicat că în jurul datei de 15-20 februarie, cel tîrziu, receptoarele instalate în acest bloc vor avea ton. Doamna Mihăilă nu știe cine i-a dat asigurări abonatului că lucrările vor fi finalizate în cel mult o lună, cînd pentru amenajările și branșările de acest gen termenul maxim prevăzut de ROMTELECOM este de 90 de zile.

■ *Asociația pentru Protecția Cumpărătorilor de Autoturisme anunță*

"În data de 7 decembrie 1995, Guvernul României și COMAUTOSPORT aveau obligația de a prezenta chitanța de plată a taxei de timbru în valoare de 950 lei, pentru fiecare membru al celor trei asociații din țară.

Însă d-lor au tergiversat procesul, prezentînd la Curtea Supremă de Justiție o cerere de strămutare a judecării "Procesului Autoturismelor" sub pretext că instanțele de judecată din București sînt favorabile asociațiilor.

Această cerere de strămutare a fost pusă în discuție la Curtea Supremă de Justiție la data de 16 ianuarie 1996, însă, datorită pledoariilor avocaților asociațiilor, cererea a fost respinsă.

"Procesul Autoturismelor" se va judeca tot la București, urmînd ca, pentru data cînd va avea loc ultimul termen de proces, să fie citate asociațiile din țară.

După citare, se va reveni cu noi amănunte."

Constantin IURAȘCU
Eugen ACASANDREI

Ce?
Reducere!
Cît?
10%
20%
30%
Cînd?
Pînă la sfîrșitul lunii ianuarie!
Unde?
Gavril Muzicescu 6A
(stație tramvai Fundație)
Tel./fax: 214201, 270499
Program 10⁰⁰-21⁰⁰
Cine?
Class
Pentru bărbați eleganți

☎ TELEFOANE UTILE

- ☎ SALVARE: 961
- ☎ POMPIERI: 981
- ☎ POLIȚIE: Inspectoratul Județean Centrala 140720; Dispecerat 146666; Municipiu Centrala 140020 Dispecerat 146840/955 Ofițer de serviciu 146850; Serviciul Circulație - 140070.
- ☎ SERVICII MEDICALE MOBILE (asistență medicală de urgență la domiciliu): 113130/569, zilnic între orele 7,00-23,00
- ☎ PROTECȚIA MUNCII.: 116139
- ☎ AGENȚIA C.F.R.: 147673
- ☎ INFORMAȚII GARĂ: 146333
- ☎ AUTOGARĂ: 146587
- ☎ TAXICOM, dispecerat: 953, 146593
- ☎ AGENȚIA TAROM: 115239
- ☎ INFORMAȚII AEROPORT: 178126
- ☎ STAȚII PECO: Baș Ceauș - 176865; Aurel Vlaicu - 175872; Bucium - 132891; Crișan - 112182; Păcurari - 164142; Sărărie - 147480.
- ☎ A.C.R. - informații utile: 112345, 130177.
- ☎ DISPECERATE: R.A. Gaz-Metan - 141737; R.A. Apă-Canal - 142451; Renel - 147070, deranjamente - 929; Termoficare - 141956; R.A. Locuința - 112434; Telefoane - Deranjamente - 921; Protecția mediului - 147010.
- ☎ GARDA FINANCIARĂ: 114065, 112427.
- ☎ ADMINISTRAȚIA FINANCIARĂ: 143030
- ☎ TRIBUNAL: 146300
- ☎ PROCURATURĂ: 212566
- ☎ CAMERA DE COMERȚ: 117757
- ☎ CENTRUL MILITAR JUDEȚEAN: 146370
- ☎ STATUL MAJOR JUDEȚEAN DE APĂRARE CIVILĂ: 214470
- ☎ HOTELURI: Moldova - 142225; Traian - 143330; Unirea - 142110; Continental - 114320; Sport - 232800.
- ☎ POLICLINICA CU PLATĂ: triaj informații - 117244
- ☎ OFICIUL JUDEȚEAN PENTRU PROTECȚIA CONSUMATORILOR: 145392.
- ☎ LABORATOR ANALIZE "PRO FAMILIA": 230431
- ☎ Servicii de pază și protecție, intervenții GUARD SECURITY: tel: 210094; tel/fax: 212658.

REPARAȚII

- ☎ Tîmplărie - 158588
- ☎ Rașchetat parchet - 126923
- ☎ Hidroizolații terase, subsoluri, garaje - 174340
- ☎ Închideri balcoane - 117512
- ☎ Instalații sanitare - 160164
- ☎ Reparații mașini de spălat rufe, vase, mașini de uscat, rebobinări motoare - 173204
- ☎ Frigidere - 251006; 220859
- ☎ Aragaze - 132141
- ☎ Curățare și reparare sobe - 152614.

cotidian de informații
Monitorul
Str. Smîrdan nr. 5 ■ Tel. 17.25.57;
271271; 271333; 271467 (centrala) ■
Fax 27.04.15
■ Publicitate tel./fax 14.47.76

■ REDACTOR ȘEF - Dan Radu
■ REDACTOR ȘEF ADJUNCT - Toni Hrițac
■ SECRETAR GENERAL DE REDACȚIE - Marius Cristian

ȘEFI DEPARTAMENTE:
■ Eveniment național și internațional: Cristian Racu (int. 110)
■ Investigații speciale: Valentin Gheorghiță (int. 123)
■ Economic: Costel Stroescu (int. 117)
■ Cultură: Dorin Popa (int. 109)
■ Sport: Nicolae Grecu (int. 107)
■ Redactor de serviciu: Constantin Iurașcu (int. 124)
■ Fotoreporter: Constantin Plop
■ Grafică: Lucian Amarii, Daniel Melinte
■ Publicitate: Cristina Labonțu (int. 122, fax 144776)
■ Difuzare: Mihai Tudose (int. 120)
■ Contabilitate: Antoneta Filip (int. 112)

ABONAMENTELE se pot face la orice Oficiu Poștal din țară.
MONITORUL figurează în catalogul Presei interne la poziția 838.

NORD-EST PRESS
- agenție de presă -
Str. Smîrdan nr. 5 ■ Tel. 17.25.57;
271271 (centrala) ■ Tel 14.56.10
■ EDITOR: Mona Dîrțu

EDITOR
NORD-EST
Str. Smîrdan nr. 5 ■ Tel. 17.25.57; 27.12.71
■ Fax 27.04.15
Director general: ALEXANDRU LĂZESCU
Director editor: FLORIN ZAMFIRESCU
Director de marketing: CEZAR CALUSCHI
Director executiv: GABRIEL RUSU

TIPAR OFFSET: MULTIPRINT, Iași str. Sf. Lazăr nr. 49

MONITORUL EXTERN

Forta Israelului constă în "aura" sa de stat nuclear

Statul evreu ar putea deține peste 200 de bombe atomice

Ministrul israelian de Externe, Ehud Barak, a declarat, joi, că cea mai mare forță a Israelului constă în faptul că statele arabe presupun existența unui arsenal nuclear al statului evreu. El nu a declarat, însă, că statul evreu deține bombe nucleare, fapt considerat aproape sigur de majoritatea comunității internaționale. Barak l-a avertizat, de asemenea, pe președintele sirian Hafez al-Assad că Israelul îl va învinge dacă se va ajunge din nou la război. "Fortele Israeliene de Apărare, dacă nu vor mai avea altă opțiune, vor învinge armata siriană", a declarat Barak. Analiștii apreciază că statul evreu deține circa 200 de bombe nucleare, dar Israelul refuză să dea date referitoare la acest subiect.

În provincia chineză Sichuan

Explozia unui camion a provocat moartea a 14 persoane

Cel putin 14 persoane au fost ucise și peste 30 grav rănite, în urma exploziei unui camion în provincia chineză Sichuan, a anunțat ieri, presa din Hong Kong. Mai multe persoane au fost date dispărute, iar casele au fost distruse pe o arie de 100 de metri ca urmare a deflagrației, petrecută sîmbătă noaptea dintr-o stație de mașini agricole din regiunea Yunyang. Sursa citată a mai precizat că explozia a fost provocată de muncitorii care au folosit lumînări în timpul descărcării camionului. În vehicul se aflau o tonă de explozibil, 5000 detonatoare și 500 de metri de fitil.

În urma unei insuficiente cardiace

A murit un soldat american din Bosnia

Joi s-a înregistrat primul deces în rîndul soldaților americani detașați pentru operațiile de menținere a păcii în Bosnia, a anunțat un purtător de cuvînt al Departamentului apărării al SUA. Decesul a survenit la baza militară Taszar, din Ungaria, și el s-a datorat unei insuficiențe cardiace. Este vorba de sergentul Clement Southall, din statul Virginia, căruia miercuri noaptea i s-a făcut rău și, înainte ca medicii să poată interveni hotărîtor, inima sa a cedat. Clement Southall era șofer pe un vehicul militar și, deși el n-a murit în cursul unei actiuni militare, comandanții săi au apreciat că se poate socoti că el a dispărut într-o "misiune de luptă".

Studiu al Comisiei Economice ONU

Elveția este cel mai mare investitor străin în Rusia

Statele Unite și Elveția sînt cei mai mari investitori străini din Federația Rusă, companiile din aceste țări însumînd jumătate din investițiile directe din Rusia, afirmă un studiu al Comisiei Economice ONU pentru Europa, citat de cotidianul Financial Times. Potrivit aceleiași surse, investițiile străine directe din Rusia au crescut cu 25% în 1994, atingînd 3 miliarde dolari. Tendința ascendentă a fost menținută și în cursul anului trecut, investițiile ridicîndu-se la 3,3 miliarde dolari pînă la sfîrșitul lunii iunie 1995. Aproximativ 60% din această sumă a fost investită în sectoarele minier și industrial, mai ales în energetică și inginerie. Totuși, Rusia rămîne o regiune mai puțin atractivă pentru investitorii străini decît statele ex-comuniste din Europa Centrală și de Est, apreciază studiul citat. De exemplu, Ungaria a atras de trei ori mai multe investitii din exterior decît Rusia, în timp ce Polonia și Cehia sînt în curs de creștere a investițiilor străine. Statisticile realizate de ONU pe baza datelor din iunie 1995 plasează Elveția pe primul loc al investițiilor străine în Rusia, cu 29% din suma totală, urmată de SUA, cu 21% din total. Pe locul trei se află Uniunea Europeană, cu 20 de procente, urmată de Singapore (7%), China (6%) și Germania (5%). Cele mai mari investiții americane în Rusia au fost realizate în domeniul prospecțiunilor petroliere și de gaze naturale, în timp ce firmele elvețiene s-au implicat în numeroase domenii economice, de la industria siderurgică la centrele comerciale, subliniază studiul citat.

Miscarea Socialistă Panelenă l-a desemnat pe succesorul lui Papandreu

Costas Simitis este noul premier al Greciei

■ *sînt așteptate schimbări fundamentale în actuala componentă a cabinetului*

Noul premier socialist grec, Costas Simitis, a anunțat ieri, că a primit de la președintele Costis Stephanopulos mandatul de a forma un nou cabinet.

Costas Simitis, în vîrstă de 59 de ani, considerat un tehnocrat și reformist, a fost ales joi, în funcția de premier al Greciei de către grupul parlamentar socialist, pentru a-l înlocui pe Andreas Papandreu, care a demisionat luni. Simitis a obținut 86 de voturi, față de cele 75 ale oponentului său, ministrul de Interne Akis Tsohatzopoulos. Simitis era favoritul analiștilor pentru înlocuirea lui Papandreu, fiind privit și ca persoana capabilă să aducă victoria socialiștilor în alegerile generale programate pentru anul viitor. Noul prim-ministru elen este membru fondator al PASOK, formațiune care a devenit o voce distinctă sub conducerea lui Papandreu, în 1974. Simitis s-a refugiat în străinătate în 1967, cînd o juntă militară a preluat puterea în statul elen, și a luptat împotriva acesteia alături de Papandreu, pînă la întoarcerea în Grecia, în 1974. A fost membru în toate guvernele socialiste care s-au aflat la putere începînd cu 1981, fiind, pe rînd, ministru al Agriculturii, al Economiei naționale, al Învățămîntului și al Industriei. În 1995, însă, a intrat în conflict cu Papandreu, opunîndu-se stilului autocrat de conducere al acestuia și ascensiunii soției acestuia, Dimitra. În același an, el a demisionat din funcția de ministru al Industriei, declarînd că Papandreu l-a acuzat de proasta gestionare a vînzării unui șantier naval de stat. Simitis este o personalitate cunoscută pe plan extern mai ales de către membrii Uniunii Europene, care apreciază că, dacă programul său de austeritate din perioada 1985-1987 ar fi fost continuat, ar fi putut salva economia Greciei de la haos. Papandreu a respins, însă, în 1989, acest plan, acordînd salarii mult mai mari decît cele propuse de Simitis. El va avea la dispoziție trei zile pentru a forma un nou cabinet, care va trebui să fie confirmat ulterior de Parlament. Simitis declarase reporterilor că va anunța componența noului cabinet lunea viitoare. Noul premier militează de multă vreme pentru reformarea Mișcării Socialiste Panelene (PASOK), analiștii apreciind că va face modificări importante în actualul cabinet, păstrîndu-i, însă, pe ministrul Economiei și pe cel de Finante.

Președintele Bill Clinton l-a felicitat joi seara, pe Costas Simitis, pentru alegerea sa în funcție de prim-ministru al Greciei și a afirmat că dorește să lucreze mai îndeaproape alături de acesta. "***Grecia și Statele Unite sînt buni prieteni și aliați; avem și legături speciale de sînge. Statele Unite sînt încrezătoare că vor putea lucra îndeaproape alături de primul ministru Simitis***", se afirmă într-un comunicat al Casei Albe. Simitis, fost ministru al Comerțului și Industriei, a fost ales în locul liderului PASOK, Andreas Papandreu, care a demisionat din motive de sănătate.

Boris Elțîn a fost reales președinte al Comunității Statelor Independente

■ *liderul de la Kremlin dorește dezvoltarea unei structuri defensive comune pentru statele CSI*

Președintele Federației Ruse, Boris Elțîn, a fost reales ieri, în unanimitate, în fruntea Comunității Statelor Independente (CSI), care reunește 12 din cele 15 republici ex-sovietice. Agenția Interfax afirmase că realegerea lui Elțîn în fruntea CSI îl poate determina pe acesta să candideze din nou la alegerile prezidențiale din Rusia, din luna iunie a.c. Reales pentru un termen de șase luni, Boris Elțîn a fost propus de către omologii săi din Gruzia, Azerbaidjan și Uzbekistan. Șefii celor 12 state ex-sovietice fixează termenul următorului mandat cu ocazia fiecărei reuniuni periodice a șefilor de stat. Islam Karimov, președintele Uzbekistanului, a arătat, în cadrul reuniunii la nivel înalt a statelor din CSI, că realegerea lui Elțîn poate merge pînă la a-i oferi sprijin în scrutinul prezidențial din iunie. Comunitatea Statelor Independente reunește toate țările care au compus URSS, mai puțin cele trei state baltice.

Președintele Federației Ruse, Boris Elțîn, a declarat că statele ex-sovietice trebuie să-și dezvolte o structură proprie de securitate colectivă, pentru a contracara potențialul militar nediminuat al Statelor Unite sau al Alianței Nord-Atlantice. "***Este, teoretic, imposibil pentru membrii Comunității Statelor Independente să încerce să-și creeze, fiecare în parte, un sistem propriu de securitate națională***", a afirmat Elțîn în fața celorlalti 11 șefi de stat din CSI, reuniți la Moscova. El a adăugat: "***Putem fi capabili de așa ceva numai printr-un sistem de securitate colectivă***". "***NATO și, mai mult ca oricine, Statele Unite își dezvoltă în continuu potențialul militar***", a mai afirmat Elțîn, citat de Interfax. Liderul de la Kremlin a mai spus omologilor săi din Ucraina, Belarus, Moldova, Armenia, Gruzia, Azerbaidjan, Kazahstan, Turkmenistan, Uzbekistan, Kîrgîzstan și Tadjikistan că noul climat politic pozitiv al anilor 90 se datorează în exclusivitate concesiilor unilaterale făcute în procesul general de dezarmare de către Rusia și celelalte state ex-sovietice. Opt foste republici sovietice, a adăugat Elțîn, au aderat la un pact de securitate colectivă în 1992, la cîteva luni după formarea CSI. Ucraina, Moldova și Turkmenistanul denuntă, însă, orice demers către crearea unei alianțe militare, păstrîndu-se doar în structurile economice ale comunității.

După măcelul de la Pervomaiskoie

Moscova vrea să rezolve și problema vasului "Avrasya", ancorat în apropierea strîmtorii Bosfor

■ *președintele rus nu este mulțumit de acțiunile autorităților turce*

Președintele rus, Boris Elțîn, a declarat ieri, că nu este satisfăcut de modul în care acționează Turcia pentru eliberarea ostatecilor de pe feriboatul "Avrasya", capturat de un comando format din simpatizanți ai cecenilor. "***Vom lua din nou legătura cu conducerea Turciei pentru a afla ce gîndesc, pentru că nu sîntem satisfăcuți de acțiunile lor***", a afirmat Elțîn. El a amintit și de posibilitatea ca Moscova să inițieze acțiuni proprii în vederea eliberării ostatecilor, majoritatea cetățeni ruși, reținuți cu trei zile în urmă. Elțîn a amintit că Rusia deține, în regiunea Mării Negre, numeroase vase, avioane și elicoptere de luptă. "***Acestea se află acum în alertă. Întreaga pază de coastă, grănicerii, toți cei aflați în zonă se află în stare de alertă. În orice moment forțele noastre pot ajunge la feriboat***", a declarat el. "***Deocamdată, urmărim evenimentele cu mare, mare atenție, pentru a nu permite ca acolo să aibă loc o tragedie***", a mai adăugat președintele rus.

Un amiral turc i-a convins ieri, pe pirații pro-ceceni care au deturnat cargobotul "Avrasya", cu 200 de oameni la bord, să ancoreze în apropierea strîmtorii Bosfor din dreptul Istanbulului, în scopul unui probabil deznodămînt pașnic al acestei crize. Liderul grupului de răpitori, Muhamet Topcian, i-a promis amiralului Taner Uzunay, într-o conversație radio, că va aduce vasul în Canalul Limani, în ciuda obiecțiilor precedente pe care le avusese față de acest loc. Schimbul de conversații dintre cei doi a fost recepționat de agenția REUTER de pe un vas pescăresc, ce urmărește îndeaproape nava "Avrasya". Amiralul turc i-a dat asigurări lui Topcian că "au fost luate toate măsurile de prevedere" pentru securitatea vasului și a celor aflați la bord. Comandoul pro-cecen a cerut ca acest conflict să fie mediat de un membru al guvernului cecen. "Mi-au cerut să vin", a declarat, Semsettin Yusuf, "ministrul de Externe" al lui Djohar Dudaev. "Le-am cerut să pună capăt acestei operațiuni", a mai adăugat acesta. Comandoul, format în principal din turci de origine caucaziană, a deturnat feriboatul, de 3.838 tone, în semn de protest împotriva acțiunilor Rusiei asupra rebelilor ceceni. Yusuf, aflat la Istanbul, a precizat că nu aprobă această acțiune. "Este împotriva legilor cecene reținerea de ostateci din rîndul civililor, în special în Turcia", a afirmat el, adăugînd că va merge pe vas și că speră să nu vadă lupte sau vărsare de sînge. Membrii comandoului au amenințat, imediat după capturarea vasului, că îl vor arunca în aer, în Bosfor, împreună cu pasagerii și cu ei înșiși. Mai tîrziu au acceptat, însă, cererea Turciei de a nu intra în strîmtoarea Bosfor, una dintre cele mai aglomerate căi navale din lume.

Vasul "Avrasya"a ancorat ieri în apropierea Istanbulului

Comandoul cecen din Daghestan a fost nimicit cu rachete SCUD, care sînt lipsite de precizie, dar au o mare putere de distrugere

Peste 100 de "Lupi Singuratici" au scăpat din încercuire la Pervomaiskoie

Aproape jumătate din cei 300 de luptători ceceni participanți la acțiunea de luare de ostateci au reușit să scape de barajul de artilerie creat de forțele ruse în jurul satului Pervomaiskoie din Daghestan. Președintele Boris Elțîn i-a informat pe ceilalti șefi de stat din Comunitatea Statelor Independente (CSI), reuniti la Moscova, că 153 de luptători separatiști au fost uciși, iar 30 răniți, cînd forțele ruse au luat cu asalt satul din Daghestan. El a declarat operațiunea din Pervomaiskoie drept un succes, afirmînd că rebelii au fost uciși și că 82 din circa 100 de ostateci au fost eliberați. Triumful lui Elțîn este, însă, umbrit de moartea a nu mai puțin de 26 de militari ruși în cursul operațiunilor desfășurate împotriva rebelilor dintre care, din surse ale separatiștilor, dar și potrivit declarațiilor unor ostateci eliberați, o bună parte a reușit să fugă, alături de conducătorul lor, Salman Raduiev. O sursă din Ministerul de Interne de la Moscova, citată de Interfax, a afirmat că în sînul armatei circulă două variante: Raduiev sau a scăpat, sau a fost ucis de o bombă, iar cadavrul său nu a putut fi identificat. Chiar și comandantul forței de atac ruse, Mihail Barsukov, a recunoscut că este posibil ca o parte a "Lupilor singuratici" să fi reușit să scape. Nici o informație provenind din zonă nu a putut fi confirmată de surse independente. Însă posibila fugă a lui Raduiev nu poate decît să îl pună și mai mult în dificultate pe președintele Elțîn, deja supus unui foc încrucișat din partea parlamentarilor din Duma de Stat de la Moscova, care îl acuză că nu a reușit să facă fată crizei.

Criză politică în Polonia

Premierul Jozef Oleksy ar putea fi înlocuit

■ *el a fost acuzat de spionaj pentru KGB*

Acuzatiile de spionaj aduse premierului polonez ***Jozef Oleksy*** **(foto)** ar putea duce la desfășurarea de alegeri anticipate, a declarat, joi, ministrul polonez al Muncii, Leszek Miller. Miller, coleg de partid cu Oleksy, a declarat că, dacă nu va fi găsită o alt soluție, Partidul Social Democrat (fost comunist) este gata să ceară alegeri anticipate. "***Acceptăm ca posibilitate finală alegerile anticipate***", a declarat ministrul polonez. "***Desigur, nu știm, deocamdată, ce ar putea însemna acest lucru, și nici cum ne va afecta șansele în alegeri, dar sîntem înclinați să sprijinim această soluție, dacă nu va exista nici o altă ieșire din criză***", a adăugat Miller. El a declarat că presedintele Alexander Kwasniewski, sprijinit de social-democrați, este favorabil acestei idei.

Procuratura militară poloneză va lua o decizie săptămîna viitoare

Procuratura militară din Varșovia a anunțat, joi, că va decide pînă miercurea viitoare dacă va aproba anchetarea oficială a acuzatiilor de spionaj în favoarea KGB-ului aduse primului ministru, Josef Oleksy. O asemenea hotărîre l-ar putea forta pe Oleksy să demisioneaze, așa cum au cerut partidele de opoziție. Totodată, fostul ministru de Interne, Andrzej Milczanowski a afirmat că serviciile de securitate dețin probe potrivit cărora Oleksy, un ex-comunist, a fost agent al serviciilor de informatii ruse, de la începutul anilor '80 pînă cînd a devenit prim-ministru, anul trecut. Deși a negat toate acuzațiile și le-a apreciat drept un joc politic al sprijinitorilor lui Walesa, care a pierdut al doilea mandat prezidential, Oleksy a sugerat că se va supune procedurilor democratice necesare.

Partidul Țărănist face presiuni asupra coaliției guvernamentale

Cel mai mic partid polonez din coaliția guvernamentală a avansat, joi, propuneri pentru funcția de prim-ministru, au anunțat radioul și televiziunea din Polonia. Reluînd surse ale Partidului Țărănist Polonez (PSL), trei posturi de televiziune au afirmat că vor avea loc discuții între liderii țărăniști și ex-comunisti, aflați sub presiunea acuzațiilor de spionaj aduse primului-ministru. Purtătorul de cuvînt al Partidului Țărănist a refuzat să confirme știrea. Conducerea partidului s-a întîlnit la Varșovia pentru a discuta criza politică declanșată de cazul Oleksy. Conducerea țărănistă a purtat discuții cu partidele din opoziție pentru formarea unei eventuale coalitii, dar analistii sustin că aceasta nu reprezintă decît un mijloc politic de a face presiuni asupra ex-comuniștilor.

IBM este anchetată pentru acuzația de dare de mită

Compania americană IBM face obiectul unor anchete separate, inițiate de Comisia Federală pentru Titluri de Valoare (SEC) și de FBI, sub acuzația că filiala sa din Argentina ar fi oferit mită pentru a cîștiga un contract de 249 milioane dolari, afirmă cotidianul Financial Times. SEC și FBI au informat justiția americană de demersurile lor, stabilind, pentru ultima săptămînă a lunii ianuarie, audieri în fața unei comisii de anchetă judiciară. Potrivit magistratului care conduce investigația federală, IBM Argentina ar fi oferit ca mită sume neprecizate unor funcționari guvernamentali argentinieni, pentru a primi un contract de modernizare a retelei de computere a băncii de stat Banco Nacion. Aceste acuzații, desi respinse de IBM, au dus la demisia unor oficiali din conducerea IBM Argentina si Banco Nacion, în septembrie 1995. Un purtător de cuvînt al IBM a confirmat, joi, că firma americană de computere cooperează cu anchetele SEC și FBI, furnizînd informațiile solicitate. Totuși, el a subliniat că liderii filialei argentiniene s-au făcut vinovați de "lipsa simțului managerial" și de proasta gestionare a activelor, însă nu de dare de mită. O anchetă desfășurată, în paralel, de statul argentinian afirmă că filiala IBM ar fi crescut artificial pretul contractului și, în special, cele 37 de milioane de dolari pe care le-a oferit celor două companii locale cu care colaborează la modernizarea rețelei de la Banco Nacion.

După mai multe zile de consultări

Este posibil ca Lamberto Dini să fie viitorul prim ministru al Italiei

Președintele Oscar Luigi Scalfaro își încheie azi seria consultărilor pe marginea actualei crize guvernamentale, urmînd ca duminică sau luni să anunțe decizia pe care a luat-o. Potrivit unor observatori politici din capitala italiană, citați de agenția REUTER, este mai mult ca sigur că președintele Scalfaro îi va cere premierului demisionar ***Lamberto*** **Dini (foto)** să formeze un nou cabinet, de data aceasta din oameni politici și nu din tehnocrati. Acest guvern ar trebui pună în aplicare reformele constituționale și instituționale preconizate de mult timp, reforme menite să restructureze radical sistemul politic al Italiei, astfel încît să se pună capăt crizelor politice și guvernamentale repetate ce au zdruncinat Italia de-a lungul întregii perioade postbelice. Potrivit acelorași surse, s-ar fi realizat deja un consens între președintele Scalfaro și liderii principalelor partide politice în privința reinvestirii lui Lamberto Dini cu conducerea unui nou guvern de tranzitie. Un astfel de guvern este impus și de sarcinile ce îi revin Italiei în calitate de președinte în exercițiu al UE pentru următoarele șase luni.

Complexul Comercial Stefan cel Mare (etajul I)
NEST ELECTRONICS
ASIROM
Casa Modei
B-dul Ștefan cel Mare

Special pentru clienții noștri
filtru de apă BRITA
corpuri de iluminat ITALIA
caseta video a Grupului DIVERTIS
Ceasuri de mînă Le Duc

NOU!
Mașini de spălat automatice
ARDO

NEST ELECTRONICS
"Dacă aveți o priză, folosiți-o cu folos."
Produse electronice și electrocasnice
6600 Iași, Cloșca 10
(pasajul comercial din Ștefan cel Mare)
tel. 213284

TV EUROPA NOVA
canal 54
duminică, 21 ianuarie, ora 20:30
Film
Firma
prod. SUA
regia: Sydney Pollack
cu: Tom Cruise, Gene Hackman, Jeanne Tripplehorn, Ed Harrs, Holly Hunter

În această perioadă
DECORA vă așteaptă
la magazinul din
Piața Unirii
unde se pot primi
comenzile dvs.
Program zilnic: 8.00 - 20.00
Duminica: 10.00 - 14.00
Tel. 142937

SC OVERSEAS DISTRIBUTION SRL
Bd. Tudor Vladimirescu 303, tel. 032/212982
Distribuitor autorizat
SUPERPAST
vă oferă
Spaghete preambalate 0,5 kg
Macaroane preambalate 0,5 kg
Facilități excepționale!
✓ transport asigurat de firmă
✓ aprovizionare permanentă
✓ condiții de plată avantajoase

BIBLIOTECA CENTRALĂ UNIVERSITARĂ „M. EMINESCU" IAȘI

LUNI
22 ianuarie
1996
An V,
Nr. 16 (1382)
12+8 PAGINI
400 LEI
pentru Republica Moldova
30 bani

Monitorul
cotidian de informaţii

SECȚIUNEA A
ȘTIRI, OPINII, COMENTARII

Înainte de a anunța Poliția, Salvarea sau Pompierii, sunați la MONITORUL!
271.271

Director onorific: AUREL LEON
Redactor șef: DAN RADU

Analiza "Monitorul" - Dosarele fotbalului ieșean

În spatele ușilor închise ale clubului POLITEHNICA (II)

În numărul de sîmbătă, ziarul nostru a prezentat primul episod al unei analize în serial, pe care o dorim cît mai imparțială și cît mai profundă, referitoare la starea actuală a fotbalului iesean, a echipei "Politehnica", și la sansele sale de a se salva și de a rămîne în primul eșalon fotbalistic al țării. Ideea de a initia această analiză a apărut la putin timp după preluarea echipei de către S.C. "Iași XXI", o societate comercială înfiintată cu scopul precis de a ajuta sportul iesean în general și fotbalul, în particular. Disputele apărute, la putin timp de la înfiintare, în interiorul acestei noi societăți, într-un moment cînd echipa de fotbal avea nevoie de sprijin concret și coerent, au declanșat pesimismul multor suporteri ieseni, care deveneau tot mai convinși că S.C."Iași XXI" nu va reusi să pună echipa pe picioare. Acesta a fost momentul în care *"Monitorul"* a declansat documentarea unui material publicistic care încerca să răspundă la întrebările: Cît de puternică este firma "Iași XXI"? Va avea aceasta forta să sprijini eficient sportul? Care-i sînt mijloacele de finantare și va putea ea oare să ofere clubului "Politehnica" cele aproximativ 125 de milioane lei lunar care înseamnă cheltuielile unei echipe de Divizia Natională? Are ea un sistem de management eficient sau se încurcă în propriile hotărîri din cauza supraaglomerării cu factori decizionali? Care era "moștenirea" lăsată de vechii proprietari ai clubului actualilor proprietari?

În încercarea de a oferi cititorului o imagine generală, documentarea noastră s-a extins atît asupra a ceea ce s-a întîmplat cu echipa de juniori a clubului, cîștigătoarea titlului national acum trei ani, principala sperantă a fotbalului ieșean, cît și asupra activității clubului și a echipei mari în "perioada Cârlan", cînd "Poli" a realizat performanta notabilă de a reveni, după zece ani, în eșalonul primei divizii.

După episodul de sîmbătă, au apărut primele reactii. ***Dan Cârlan*** consideră că analiza noastră este subiectivă, cu toate că ea prezintă la toate subiectele atinse și punctul de vedere al domniei-sale, că ***"aruncă cu stropi de noroi"*** și face parte dintr-un ***"dosar"*** de anulare a șanselor sale în campania electorală pentru postul de primar, domnia-sa candidînd în acest an din partea PL'93. Intervievat sîmbătă de un post de radio din Iași, Dan Cârlan și-a reafirmat convingerea că ***"există strînse legături între acest articol și ceea ce s-a petrecut la meciul Poli Iași - Dacia Unirea Brăila"***. Amintim că atunci s-a dejucat o tentativă de trucare a meciului, ilegalitate în care a fost antrenat ca și complice și un fost redactor sportiv al ziarului nostru, ***Leonard Cănănău***, fost jucător al echipei din Copou. Dan Cârlan continuă să creadă că ***"Monitorul"*** urmărește ***"să se răzbune"*** pe el pentru că a contribuit la arestarea unui redactor al acestui ziar. Cu prilejul interviului amintit, Dan Cârlan a afirmat că, după terminarea serialului nostru, va face dezvăluiri senzaționale despre ***"interesele din ultimii patru ani ale Grupului de Presă Nord-Est legate de clubul de fotbal ieșean"***.

Intentia noastră este ca analiza să ofere o imagine clară suporterului ieșean și să poată contribui la revigorarea eforturilor depuse de sprijinitorii clubului ieșean pentru îndeplinirea obiectivului pentru acest an: rămînerea echipei "Politehnica" în Divizia Națională de fotbal. Mai sînt de disputat meciurile returului (fără patru etape, jucate deja în sezonul trecut) și echipa se află într-o situație dificilă dar nu dezastruoasă. Sanse de salvare încă mai sînt. Continuăm prezentarea analizei începută sîmbătă, tinîndu-vă în acelasi timp la curent cu reacțiile care vor mai apare pe marginea acesteia.

Citiți articolul din pagină 3A

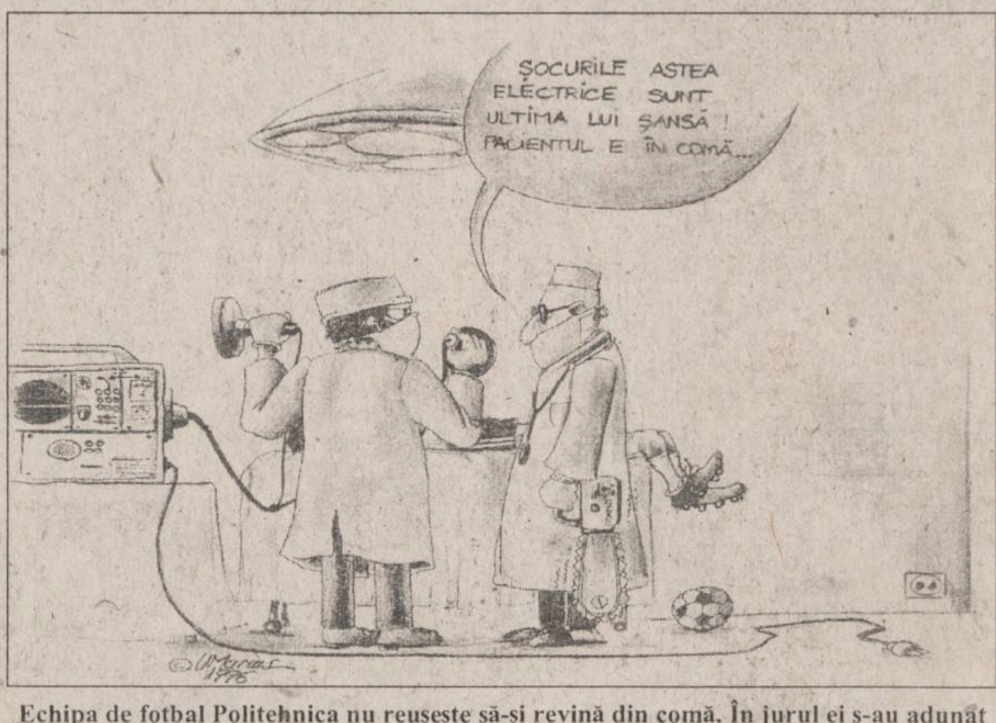
ȘOCURILE ASTEA ELECTRICE SUNT ULTIMA LUI ȘANSĂ ! PACIENTUL E ÎN COMĂ...
© W. Marius 1996

Echipa de fotbal Politehnica nu reușește să-și revină din comă. În jurul ei s-au adunat zeci de binevoitori care vor să o salveze, s-a găsit și metoda prin care să o facă, dar "cablul" reusitei nu a fost conectat la o "priză" financiară reală.

O tînără de 16 ani urmează să-i nască propriului tată un copil

Tatăl incestuos nu știe dacă trebuie să se considere viitor tată sau bunic

Parchetul de pe lîngă Tribunalul Iași, l-a arestat pe data 9 decembrie 1995 pe ***Constantin Damian*** de 48 de ani care este acuzat că a întreținut relatii sexuale cu fica sa timp de doi ani.

Acesta a fost reținut de Poliție la data de 8 decembrie cînd fica sa, ***Valerica*** l-a denuntat. Deși fica violată are 16 ani și este dezvoltată fizic normal iar tatăl incestuos are doar 1,50 metri înălțime și o constructie hidoasă , firavă, relațiile sexuale s-au produs totusi prin constrîngere fizică vreme de mai bine de doi ani. valerica a rămas însărcinată cu propriul tată.

Constantin Damian

"Și atunci cînd mă culcam cu ea îmi spunea «tată» însă că e gravidă mi-a spus abia în luna iulie anul trecut", ne-a declarat Constantin Damian, în prezent deținut la Penitenciarul din Iași. La început acesta nu a recunoscut că a întreținut relatii sexuale cu propria fică afirmînd că nu ține minte nimic pentru că de fiecare dată venea beat acasă. Aflînd că discutia cu un reporter nu face parte din ancheta penală, C.Damian s-a confesat senin că la insistentele lui, fica sa i-a devenit amantă din anul 1993 și pînă în momentul arestării. ***"Cred că trebuie să nască de acum. Nu știu ce nume să-i pun copilului și nici nu știu dacă trebuie să mă consider bunic sau tată sau ambele la un loc"***, a mai spus deținutul Damian care a fost trimis în judecată sub acuzația gravă de "incest". **(Marius MĂRGINEANU)**

La Ministerul de Finante

Astăzi va fi ales un nou comisar șef la Garda Financiară Iași

■ *cele mai mari șanse le are Constantin Grigoriu, pentru care s-au făcut intervenții și o derogare de la regulamentul de concurs*

Astăzi, 22 ianuarie, la Ministerul Finantelor vor avea loc concursurile pentru ocuparea a patru posturi de conducere la secția Iasi a Gărzii Financiare: cel de comisar șef, două posturi de comisar șef adjunct și un post de șef de divizie. Reamintim că aceste posturi au rămas vacante după ce au fost eliberati brusc din functiile de conducere, începînd cu data de 1 ianuarie 1996 patru comisari. Este vorba de comisarul șef ***Constantin Elisei***, de ***Vasile Chihaia*** și ***Fănel Constantinescu***, comisari șefi adjuncți și de ***Florin Zărnescu*** - șef de divizie. Eliberarea din funcție a conducerii Grăzii Financiare a avut la bază, ca motiv principal faptul că sectia Iași a Gărzii Financiare a blocat o tranzacție comercială cunoscută sub numele de ***"Afacerea Lenjeria de Pat"***. Blocarea acestei afaceri de jumătate de miliard lei a stîrnit reacții neasteptate din partea partidului de guvernămînt (PDSR). De altfel, acest subiect a fost tratat și într-o conferință de presă a PDSR din toamna trecută, cînd ***Ion Solcanu*** a transmis comisarului șef Constantin Elisei un semnal clar că va fi demis.

La concursul de astăzi s-au înregistrat numeroase candidaturi însă, din informațiile pe care le deținem cele mai mari sanse pentru ocuparea postului de comisar șef le are ***Constantin Grigoriu***. Pentru Constantin Grigoriu, care ocupă funcția de șef al Serviciului Revizie Fiscală la Direcția Generală a Finantelor

Constantin Elisei, fostul comisar-șef al Gărzii Financiare Iași

Publice Iași, am fost informați că s-au făcut deja intervenții la Ministerul Finantelor. În plus, i s-a acordat si o derogare pentru a participa la concurs, întrucît nu îndeplinește condiția de vîrstă pentru a obține postul.

Fostul comisar șef, Constantin Elisei nu participă la acest concurs. **(Costel STROESCU)**

Focuri de pușcă în Nicolina

■ *un individ înarmat cu o pușcă de vînătoare a tras două focuri după o persoană cu care se pare că a avut o altercație*

Ieri, în jurul orei 16,30, un individ înarmat cu o pușcă de vînătoare a deschis focul asupra unei persoane în cartierul Nicolina II, în zona străzii str. Clopotari. Atacul armat s-a produs în apropiere de Scoala nr. 40, în preajma unui bloc de locuințe. După cum au declarat martori oculari, individul a tras două focuri de armă după o persoană care alerga pe lîngă blocul nr. 634. Gloantele nu au atins ținta vie - conform relatărilor martorilor - însă au produs totuși pagube materiale. Vitrina unei tutungerii a fost spartă, observîndu-se orificii care ar fi putut fi provocate de unul sau mai multe gloante. O parte a vitrinei a fost făcută țăndări.

Surse ale poliției ieșene ne-au comunicat că persoana a fost reținută în vederea identificării și că într-adevăr individul a tras focuri dintr-o armă de vînătoare care însă nu-i aparține. Vom reveni cu amănunte asupra acestui caz. **(S.L.)**

Pentru absolventii facultăților particulare

Înscrierea la examenul de licență costă 70.000 lei

Sesiunea de iarnă a examenului de licentă va avea loc în cursul lunii februarie, datele exacte fiind stabilite de fiecare facultate de stat. Înscrierile candidaților la acest examen se poate face începînd cu această săptămînă. La examenul de licentă, sesiunea de iarnă 1996, pot participa, pe lîngă absolvenții facultăților de stat, și cei ai facultăților particulare autorizate, precum și cei ai facultăților particulare neautorizate care au fost declarați admiși la examenul-filtru din noiembrie 1995.

Pentru înscriere, absolventii facultăților particulare trebuie să achite suma de 70.000 lei pentru examenul de licență și 60.000 lei în cazul în care sustin numai examenul de absolvire (de diplomă). Actele necesare sînt: foaia matricolă, diplomă de bacalaureat, certificat de naștere.

Pentru absolvenții facultăților de stat care repetă examenul de licență, universitățile pot stabili taxe cuprinse între 50.000 și 70.000 lei. **(S.A.)**

Cu ajutorul ziarului "Monitorului"

Cocârță a ajuns la TELE 7 abc

Sîmbătă seara, în jurul orei 19,00, iesenii au putut viziona, pe canalul retelei ***"Electron M Bit"***, care retransmite programele televiziunii bucureștene ***TELE 7 abc***, o anchetă de aproape jumătate de oră a ***Ilenei Gaiță***, reporter al acestei televiziuni, pe tema exportului păgubos de carne de porc făcut de COMTOM Tomești. Ancheta televiziunii TELE 7 abc a avut la bază serialul publicat în ultimul an de ***"Monitorul"***. Pe parcursul materialului filmat au fost folosite, în sincron, declarațiile date de reporterul ***"Monitorul"***, ***Costel Stroescu***, autorul dezvăluirilor privind paguba de 4 milioane de dolari adusă de ***Toma Cocârță*** statului român. Materialul a fost difuzat joi seara, la ora 22,40, la ***TELE 7 abc.***

NOROC

Rezultatele tragerii de duminică, 21 ianuarie 1996

8813927

LOTO 5/40

Rezultatele tragerii de duminică, 21 ianuarie 1996

12 14 27 5 19 42

PRONOSPORT

Concursul din 21 ianuarie 1996

1. Cagliari - Udinese	4-1	1
2. Cremonese - Juventus	3-3	X
3. Napoli - Bari	1-0	1
4. Parma - Atalanta	2-0	1
5. Roma - Sampdoria	3-1	1
6. Piacenza - Lazio	2-1	1
7. Torino - Fiorentina	0-3	2
8. Vicenza - Inter	1-1	X
9. Chievo - Lucchese	2-2	X
10. Cosenza - Salernitana	0-0	X
11. Avellino - Venezia	2-1	1
12. Genoa - Verona	2-2	X
13. Pistoiese - Cesena	1-2	2

SAFI SA
SOCIETATEA DE ASISTENȚĂ FINANCIARĂ ȘI INVE
FINANCIAL SERVICES AND INVESTMENT COM
Sunati acum la telefon 117596

• FONDUL MUTUAL AL OAMENILOR DE AFACERI

Datele la zi valabile începînd de LUNI, 22 ianuarie 1996:

Număr C.I. în circulație: 5.453.247 echivalent TIP C
Activul net: 458.345,4 milioane lei

Un certificat TIP A echivalent cu 8 certificate TIP C
Un certificat TIP B eschivalent cu 2 certificate TIP C

Valoarea la zi a certificatelor de Investitor (C.I.):
tip A: 672.800 lei - la răscumpărare
tip B: 168.200 lei - la răscumpărare
tip C: 84.100 lei - la vînzare sau răscumpărare

Creșterea valorii C.I.
• în anul 1995 120,0%
• fața de săptămîna anterioară 1,5%
• în ultima lună 6,1%

• FONDUL PRIVAT DE ACUMULARE ȘI PENSII deschis atît persoanelor în activitate, cît și pensionarilor

Casa Model (mezanin) Telefon 117596 Zilnic, între orele 9,00-18,00 (sîmbătă, duminică închis)

Biroul SAFI Iași practică un comision de maxim 1%

TESTER
TESTER TRADING
Distribuitor național al
R.J. Reynolds Tobacco Co.

vă oferă la prețul producătorului

Winchester
KING SIZE
Monte Carlo
FILTERS
CAMEL
FILTERS
TURKISH & AMERICAN BLEND CIGARETTES

Mari reduceri pentru en gros și subdistribuitori.

* Transport gratuit
* Comenzi prin agenții săi comerciali sau la tel. 032/250559, 250699

MONITORUL DE IAȘI

Se cere o exhumare

Ultimele noutăți în cazul Ana-Maria Țura

Procurorul criminalist Neculai Butnaru, de la Parchetul de pe lîngă Tribunalul Iași, a reluat de cîteva zile cercetările în cazul Anei-Maria Țura, tînăra studentă decedată în împrejurări tragice acum doi ani, ca urmare a evoluției unei boli neglijate. Primul pas în soluționarea acestui dosar va fi deshumarea cadavrului tinerei fete și efectuarea unei necropsii. Acest lucru este necesar, în opinia procurorului, pentru a se pune în evidență unele probe medico-legale care ar putea duce la elucidarea cauzelor decesului. Reamintim că acest dosar a fost clasat în urmă cu doi ani, ca urmare a concluziilor Colegiului de Disciplină al Medicilor din Iași. Membrii colegiului au concluzionat atunci că medicii care au îngrijit-o pe Ana-Maria au fost depășiți de gravitatea bolii. Procurorul Butnaru a precizat că deshumarea cadavrului nu se poate face decît cu consimțămîntul mamei Anei-Maria Țura. De altfel, dr. Marinela Chihaia, mama fetei decedate, a făcut demersurile în urma cărora s-a dispus redeschiderea dosarului. "Dacă mama va fi de acord, vom emite o ordonanță de deshumare a cadavrului și de efectuare a necropsiei. Vom trimite raportul medico-legal al necropsiei la Institutul de Medicină Legală din București și, ulterior, Comisia Superioară medico-legală va aviza toată documentația, stabilind dacă a fost vorba sau nu de o culpă medicală. De asemeni, vom audia din nou cele 8-10 persoane - medici sau cadre sanitare medii - care au avut contact cu bolnava în timpul evoluției bolii care i-a provocat moartea." - a precizat procurorul Neculai Butnaru. **(Silviu LABEȘ)**

În numai o săptămînă

Au fost anulate 120 de autorizații de liberă inițiativă

În perioada 10-16 ianuarie a.c., membrii Serviciului Comerț-Privatizare din cadrul Consiliului Județean Iași au anulat 120 de autorizații pentru activitatea de liberă inițiativă, conform Decretului-Lege nr. 54 din 1990, autorizații care aparțineau diferitelor persoane fizice sau asociații familiale din județul Iași. În aceeași perioadă, din cele 26 de dosare depuse pentru acordarea de autorizații conform Decretului-Lege nr. 54 din 1990, Primăria Municipiului Iași a respins doar unul. Față de sfîrșitul anului 1995, cînd nu a fost eliberată nici o autorizație pentru vînzarea și consumul de băuturi alcoolice din lipsă de cereri, în perioada menționată membrii Serviciului Comerț-Privatizare au oferit asistență de specialitate în vederea întocmirii dosarelor pentru 14 persoane fizice, asociații familiale și firme particulare. Au fost eliberate pentru vînzarea și consumul pe loc de băuturi alcoolice 5 autorizații. **(Mihai GIUBERNEA)**

Atîta timp cît Guvernul nu se implică decisiv

Țăranii din județul Iași pot rata subscrierea cupoanelor nominative

Recenta dizolvare a regiei naționale "Romcereal" în 40 de societăți comerciale, una pentru fiecare județ, și o Agenție Națională a Produselor Cerealiere, are ca efect întîrzierea procesului marii privatizări. Astfel, conform afirmațiilor făcute recent de Alexandru Căpitănescu, în mediul rural a fost creat artificial un curent de opinie conform căruia țăranii posesori de cupoane intenționează să subscrie titlurile de valoare pe care le dețin în schimbul acțiunilor emise de firma "Comcereal" din județ. Menționăm că această societate este continuatoarea filialei județene din Iași a "Romcereal".

Totuși, pînă în prezent, la această firmă nu au fost constituite nici Adunarea Generală a Acționarilor și nici Consiliul de administrație, din care să facă parte reprezentanții Fondului Proprietății de Stat și cei ai Porprietății Private II-Moldova. Mai mult decît atît, Guvernul nu și-a anunțat nici măcar intenția de a emite o hotărîre prin care să includă asemenea societăți pe lista celor ce fac deja parte din procesul marii privatizări. În aceste condiții, cînd țăranii așteaptă subscrierea la firmele amintite, stadiul subscrierii cupoanelor nominative și al carnetelor cu certificate de proprietate va rămîne, în continuare, relativ redus. În cazul în care Guvernul nu va adopta urgent o măsură pentru clarificarea situației noilor societăți comerciale cu activitatea în agricultură, este de așteptat ca un număr mare de posesori de titluri de privatizare să rateze participarea la acest proces. **(A.TOCAN)**

De patru ani nimeni nu îndrăznește să restaureze legalitatea în ce privește casa A.D. Xenopol

Se tem toate autoritățile ieșene, Poliția, Parchetul, Prefectura, Primăria, de individul Gheorghe Irimia?

Casa "Xenopol", clădire de patrimoniu, situată în plin centrul orașului Iași, se degradează pe zi ce trece, fără ca fondurile alocate restaurării ei să poată fi folosite, deoarece actualii chiriași, ce o ocupă abuziv, refuză să o părăsească. Mai mult, aceștia contestă faptul că imobilul ar fi o clădire de patrimoniu, motiv pentru care au luat de pe frontispiciul clădirii plăcuța comemorativă, în care se preciza că acolo a locuit celebrul istoric A.D. Xenopol. Apelurile făcute de Comisia Națională a Monumentelor, Ansamblurilor și Siturilor Istorice în vederea luării unor măsuri pentru a stopa degradarea Casei "Xenopol" au rămas fără răspuns. Actualii chiriași, Universitatea particulară "Mihai Eminescu", Fundația "Neamul românesc" și Partidul Laburist Român continuă, de cinci ani de zile, să nu ia în seamă deciziile definitive ale Primăriei și Prefecturii.

În stînga, casa A.D. Xenopol, iar în dreapta individul Gheorghe Irimia

Din 22 august 1991, Prefectura Iași a emis o hotărîre prin care ***imobilul din strada Vasile Conta nr. 9, Casa "Xenopol", este atribuit Institutului de Istorie "A.D. Xenopol"***. Cotidianul nostru a reflectat, la vremea respectivă, poziția insolentă a conducerilor ***Universității "M. Eminescu", Fundației "Neamul românesc" și Partidului Laburist,*** mai exact poziția lui ***Gheorghe Irimia,*** reprezentantul "marcant" al acestor instituții. Dacă atunci evacuarea părea o chestiune de cîteva luni, au trecut deja patru ani și situația a rămas aceeași. Instituțiile conduse de Gheorghe Irimia ocupă și la ora actuală, în mod abuziv, Casa "Xenopol". Ce se întîmplă însă în această clădire? Fundația "Neamul românesc" este, de fapt, o fantomă, publicația cu același nume fiind dispărută demult iar fundația neavînd altă activitate. Universitatea "Mihai Eminescu", neautorizată și obligată prin lege să se desființeze, funcționează nestingherită cu cîțiva studenți care, prin taxele pe care le plătesc, de-abia reușesc să întrețină toate cele trei instituții. Majoritatea profesorilor care inițial au fost atrași de ideea acestei universități particulare au părăsit posturile, iar cursurile sînt ținute doar de cîteva cadre didactice.

Partidul Laburist este și el un partid-fantomă, rămas, practic, fără membri și compromis total de numele Gheorghe Irimia. În concluzie, o întreagă clădire este lăsată în paragină, fiind aproape nefolosită. Interesant este și faptul că în contractul de închiriere încheiat în 1990 între instituțiile mai sus amintite și R.A. "Locuința", contract reziliat ulterior, ***doar parterul clădirii este atribuit Partidului Laburist și Fundației "Neamul românesc".*** Acestea au ocupat în mod abuziv și primul etaj al imobilului, iar chiria pentru întreg spațiul nu mai este achitată de cîțiva ani, după cum am aflat de la R.A. "Locuința", administratorul acestei clădiri.

Regia a declanșat, în 1991, un proces de evacuare a Partidului Laburist și a Fundației "Neamul românesc", proces care, din motive necunoscute, se prelungește de patru ani. Mai mult, la cererea pîrîților, procesul a fost strămutat la Suceava, ceea ce a îngreunat și mai mult procedura. Între timp, mai precis în 1994, Betino Diamant Gheorghe a prezentat un certificat de moștenitor al Casei "Xenopol", certificat datat 1969.

În condițiile în care primul etaj al imobilului din strada Vasile Conta nr. 9 nu a fost închiriat niciodată Partidului Laburist și Fundației "Neamul românesc", acestea ocupînd cu forța etajul, este cel puțin suspect faptul că nu au putut fi evacuate din acest spațiu. Chiar dacă pentru parter există un proces pe rol, deci nu poate fi ocupat pînă la soluționare de Institutul de Istorie, această instituție ar putea să se instaleze la etajul I. Avînd în vedere temperamentul violent al lui Gheorghe Irimia, reprezentanții Institutului de Istorie refuză să preia, în aceste condiții, spațiul de la etajul I. Organele în drept chemate să pună în practică deciziile Prefecturii și Primăriei, prin care Institutul de Istorie este autorizat să funcționeze în etajul I al Casei "Xenopol", invocă, de asemenea, faptul că o astfel de intervenție ar fi periculoasă. Primarul Constantin Simirad, care cunoaște situația Casei "Xenopol", ne-a declarat că va încerca o altă modalitate de evacuare a "instituțiilor" abuzive. "***Vom închiria spațiul unei societăți capabile să-l înfrunte pe Gheorghe Irimia. Cei de la Institutul de Istorie sînt prea fini pentru asta. În final, cei în drept vor ocupa sediul.***"

Concluzia care s-a desprins din discuțiile purtate atît cu reprezentanții Primăriei, cît și cu cei ai Institutului de Istorie este că singurul impediment este teroarea pe care o provoacă Gheorghe Irimia, cu antecedente în bruscarea fizică a unor persoane.

Casa "Xenopol" rămîne în continuare supusă degradării, deși trei ani la rînd Institutul de Istorie a alocat fonduri pentru restaurarea ei, iar organele în drept asistă neputincioase la acest abuz de teama unui singur om.

În legătură cu starea de degradare a imobilului din strada Vasile Conta nr. 9, directorul firmei REMICON S.R.L., Gabriel Micu, ne-a declarat: "***Clădirea necesită nu numai reparații exterioare, care să-i redea imaginea de altă dată, ci și o consolidare puternică, fără această intervenție fiind în pericol".*** Firma REMICON S.R.L. a fost aleasă în 1992 de Comisia Națională a Monumentelor, Ansamblelor și Siturilor Istorice pentru restaurarea clădirii, restaurare refuzată nemotivat de actualii chiriași abuzivi. **(M. ANTON)**

La intersecția din Tg. Cucu

Un tramvai a izbit, ieri, un autobuz

Ieri, în jurul orei 15,00, un tramvai ce se îndrepta dinspre cartierul Tătărași spre Gară a lovit în plin un autobuz, la intersecția din zona Tg. Cucu. Coliziunea a fost mult diminuată ca urmare a frînării tramvaiului. Călătorii aflați în autobuz au părăsit mijlocul de transport în mare grabă, speriați de șocul izbiturii. Nu au fost victime. O patrulă a Poliției rutiere sosită la fața locului a stabilit că vina accidentului o poartă șoferul autobuzului cu nr. 32-IS-2895, care nu a acordat prioritatea cuvenită tramvaiului. Acesta s-a scuzat motivînd că se uita prin oglinda retrovizoare și nu a văzut tramvaiul. "Norocul a fost că am reușit să frînez la timp", a declarat Florin Beceanu, vatmanul ce conducea tramvaiul de tip "Tatra" care a ciocnit autobuzul. După aproximativ un sfert de oră, circulația a fost reluată. **(L.S.)**

Un copil a dat cu parul în cap unui om nevinovat

■ *acum, el este judecat la Tribunalul Iași*

La sfîrșitul săptămînii trecute, Tribunalul Iași a început cercetarea judecătorească în cazul minorului ***Marius Agreci***, din Iași, acuzat de ***tentativă de omor***. Acuzarea îl învinuiește pe Marius Agreci, în vîrstă de 16 ani, că l-a lovit cu un par în cap pe Gheorghe Cepoi. Conform rechizitoriului, lovitura i-a provocat victimei o ***fractură parietală cu înfundare, cauzîndu-i o infirmitate fizică permanentă.*** Agresiunea a avut loc în ziua de 29 aprilie 1995, cînd victima împreună cu niște prieteni, a ieșit la iarbă verde, în zona Galata. În același loc se afla și Marius Agreci, care era cu vitele la păscut. În jurul orelor 16, Gheorghe Cepoi și prietenii săi au plecat spre casă. În scurt timp, însă, au fost ajunși din urmă de inculpat, care pe un ton amenințător le-a cerut apă și niște țigări. Speriați de atitudinea acestuia și de parul pe care îl avea în mînă, victima și prietenii săi au plecat în fugă. Inculpatul i-a ajuns din urmă și, după ce l-a lovit pe G. Cepoi cu parul în cap, a luat-o la fugă. În fața instanței, acuzatul și-a recunoscut vina, dar nu a dat o explicație pentru modul în care s-a comportat. Expertiza psihiatrică a învinuitului arată că acesta a săvîrșit fapta cu discernămînt. Procesul va continua cu audierea martorilor. **(A. SCUTELNICU)**

Din luna decembrie

1700 de persoane nu și-au primit salariile

Inspectoratul de Stat Teritorial pentru Handicapați are din nou probleme cu plata salariilor pentru persoanele din îngrijire și supraveghere. Pentru luna decembrie 1995 nu a fost plătit nici unul din cel 1700 de oameni ce trebuie să îngrijească persoanele cu handicap, iar jumătate din aceștia nu și-au primit nici banii pe luna noiembrie. Amintim că, în cursul anului trecut, doar trei luni ISTH a efectuat plățile la timp, în rest acestea întîrziind două sau chiar trei luni, deoarece Secretariatul de Stat pentru Handicapați nu a trimis banii la timp. Inspectorul șef al ISTH Iași a trimis mai multe adrese la București, dar nu a primit nici un răspuns. Grav este faptul că multe dintre persoanele de îngrijire sînt mame singure cu copii deficienți, mame ce nu au alt venit în afara acestui salariu. "Eu pot să rabd de foame, dar ce fac cu copilul? Aceste întîrzieri îmi dau peste cap tot bugetul. Timp de două luni nu pot să plătesc întreținerea sau alte datorii care se acumulează", ne-a declarat Ana Stoian, mama unei fetite minore deficiente. **(Dana PAVEL)**

LUMEA PE DOS

Neculai Vernica și Virginia Lungu au încercat să fure de la S.C. AVICOLA S.A.

În noaptea de 14/15 ianuarie 1996, la fermele de creștere a păsărilor de pe platformele Războieni și Podu Iloaiei, aparținînd de S.C. AVICOLA S.A., gardienii publici au prins pe Neculai Vernica (50 ani), din Podu Iloaiei, care furase 15 kg de furaje concentrate, în valoare de 15.000 lei. Tot în aceeași noapte a fost prinsă și Virginia Lungu (35 ani), din Tg. Frumos, care încerca să sustragă 40 ouă de la Ferma nr. 10. Ambele persoane erau salariate ale S.C. AVICOLA S.A. Bunurile furate au fost recuperate și restituite unității. Au fost informate conducerile fermelor și lucrătorii poliției.

Tentativă de furt la S.C. TEPRO S.A.

La punctul de control-acces nr. 1 al S.C. TEPRO S.A., Mihai Andron, din Tomești, angajat al unității, a fost prins de gardienii publici, în noaptea de 16/17 ianuarie a.c., la ora 4,30, în timp ce încerca să scoată ilegal din incinta întreprinderii un pachet cu 20 bucăți profile cornier, în valoare de 25.000 lei. Gardienii publici au întocmit proces verbal de constatare, au sesizat poliția și conducerea unității.

200.000 lei amendă pentru parcarea autoturismului pe trotuar

Dumitru Tarcan (53 ani), din Holboca, și-a parcat autoturismul proprietate personală, 3-IS-3062, în ziua de 14 ianuarie a.c., pe trotuarul străzii Bărboi, zona Hala Centrală. A fost amendat de către gardienii publici cu 200.000 lei, conform Hotărîrii nr. 97/1994 a Consiliului Municipal Iași.

Georgică Erghezi a furat o cutie cu pate de ficat

În ziua de 13 ianuarie 1996, ora 13,00, gardienii publici care patrulau în zona restaurantului "Cotnari" Iași au fost sesizați de personalul S.C. DIANA S.R.L. despre faptul că un individ necunoscut a sustras din magazin o cutie cu pate de ficat, în valoare de 15.000 lei. Gardienii publici au reușit în scurt timp, după semnalmente, să rețină și să identifice hoțul - Georgică Erghezi (36 ani), din Iași, str. Socola nr. 18. Asupra lui s-a găsit marfa furată. A fost predat, în baza procesului-verbal de constatare, organelor de poliție pentru continuarea cercetărilor.

Aurora Fărîmă a băut otravă în loc de rachiu

Aurora Fărîmă (61 ani), pensionară, din satul Cuza-Vodă, comuna Ipatele (județul Iași) a murit în locuința sa, ca urmare a consumului unei substanțe toxice. Din cercetările subofițerilor postului local de poliție s-a constatat că Aurora Fărîmă, cunoscută consumatoare de băuturi alcoolice, a băut în ziua de 16 ianuarie a.c., fiind în stare de ebrietate, un lichid maron dintr-o sticluță, în care credea că se găsește rachiu. Cadavdul a fost transportat la morgă pentru autopsie.

Un barman a fost prins în flagrant vînzînd 250 ml vin în pahare de 200 ml

Ofiteri din cadrul Inspectoratului de Poliție TF au prins în flagrant pe Ion Crăciun (25 ani), din Hliniceni (județul Botoșani), barman la barul Cantinei CFR Iași, care în ziua de 10 ianuarie a.c. a înșelat la măsurătoare cinci clienți. El a încasat costul a cîte 250 ml de vin, vînzîndu-l în pahare de 200 ml. Ion Crăciun este cercetat pentru săvîrșirea infracțiunilor de înșelătorie și creare de plusuri în gestiune prin mijloace frauduloase, fapte prevăzute în art. 35 din Legea nr. 22/1969 ("Legea gestionarilor").

Hoți de vin

Parchetul de pe lîngă Judecătoria Iași a dispus recent arestarea lui Dănuț Damoc (27 ani), din Iași, învinuit de furt calificat în dauna avutului privat, faptă ce se pedepsește cu închisoare de la unu la cinci ani. În perioada septembrie - decembrie 1995, Dănuț Damoc împreună cu Costel Ursariu (19 ani), din Iași, au sustras din incinta fermei "Sorogari", cantitatea de 1240 litri de vin. **(Valentin ISPIR)**

salatele
IFANTIS
CELEBRE
GUSTOASE
SĂNĂTOASE

Dacă doriți
să vindeți aceste
salate minunate
sunați ACUM
la telefon
032-212.982

salatele
- DE BOEUF
- SANTORINI
- de icre
- de vinete
- TZATZIKI
- de cartofi
- de ton
- BUDAPEST
- de pui
- de ardei
- SKORDALIA

Cunoscutele și delicioasele produse
IFANTIS
se află acum în Iași.
Puteți cumpăra specialitățile din carne
de la magazinele
HALA CENTRALĂ
NEST
CENTRAL
Rodex
În curînd, în majoritatea magazinelor din Iași.
Cumpărați azi!

"Dacă aveți o priză,
folosiți-o cu folos."
NEST electronics
Reduceri de preț la
TV GRUNDIG
diag. 55 teletext
Cel mai mic preț
din Iași.
Complexul Comercial Ștefan cel Mare
(etajul I)
NEST ELECTRONICS
ASIROM
Casa Modei
B-dul Ștefan cel Mare
6600 Iași, Cloșca 10
(complexul comercial din Ștefan cel Mare)
tel. 213284

PRODUSE HOBBY
- Prețuri mici -
- MAȘINA DE GĂURIT PP 400
400 W; Ø max. = 10 mm
- MAȘINA DE GĂURIT PPR 500 E
500 W; Ø max. = 13 mm, inversor de sens
- MAȘINA DE GĂURIT PPR 650 E
650 W; Ø max. = 16 mm
- POLIZOR UNGHIULAR MA 1150 EK
600 W; Ø disc = 115 mm
- POLIZOR UNGHIULAR MA 1150 HIT
500 W; Ø disc = 115 mm
- POLIZOR UNGHIULAR MA 1250 EK
700 W; Ø disc = 125 mm
- POLIZOR UNGHIULAR MA 1250 HIT
650 W; Ø disc = 125 mm
ALFA CIVIC
Se poate cumpăra de la magazinul
S.C. ALFA CIVIC S.R.L.
din str. Bradului nr. 3, bloc 907, tr. 5
(lîngă S.C. MOLDAVIA S.R.L.)
unelte ■ scule ■ dispozitive ■ accesorii ■ aparate electrice ■ instalații ■ adezivi ■ coloranți ■ abrazivi

Analiza "Monitorul" - Dosarele fotbalului ieșean

În spatele ușilor închise ale clubului POLITEHNICA (II)

Echipa de juniori a Politehnicii, campioană națională acum trei ani, cea care a cîștigat cel mai important titlu fotbalistic din istoria Iașului

Continuare din pag. 1A

■ Echipa de juniori a fost distrusă; 20 de seniori au fost vînduți

Deși acum trei ani fotbalul ieșean a obținut cea mai mare performanță din istoria sa - cîștigarea titlului național de juniori - strategia adoptată de cei care au condus destinele clubului de fotbal Politehnica în ultimii ani a dus la pierderea uneia dintre cele mai bune generații de fotbaliști ai Iașului. Tineri de mare perspectivă precum Frunză, Comisu, Cazacu sau Voicu au fost pasați de conducerea clubului (Dan Cârlan - Pavel Hodea) pe la tot felul de echipe obscure din eșaloanele inferioare, în timp ce la Politehnica erau aduși jucători plafonați a căror carte de vizită, cu cîteva excepții, nu spunea nimic.

În numai doi ani, tandemul Cârlan - Hodea a vîndut 20 de jucători ai Politehnicii, unii dintre ei cu o valoare confirmată și pe care fie s-au luat sume considerabile, fie au fost dați pe gratis, fie au fost dați la schimb, funcție de interese.

Pe de altă parte, ultimii ani din activitatea clubului din Copou au reprezentat perioada în care s-a pus mai mult accent pe latura managerială. Unul cîte unul, aproape toți oamenii de fotbal au dispărut din conducerea echipei Politehnica. Nume ca Ioan Bucu, Vasile Simionaș, Mihai Romilă, Mihai Dănilă au părăsit Copoul, cîrma clubului fanion al orașului fiind preluată de Pavel Hodea, Dan Cârlan, Gheorghe Nechita sau Romeo Zlăvog. Nu este un fapt condamnabil ca oameni care n-au jucat fotbal de performanță să conducă un club de fotbal, acest lucru se întîmplă oriunde în lume; este important dacă ei reușesc în această nouă afacere, care chiar dacă este privată, are suficiente legături cu interesele comunității, în cazul de față Iașul. Echipa de fotbal a unui oraș și performanțele sale pot însemna foarte mult pentru imaginea respectivei localități sau regiuni. Fotbalul este un joc extrem de popular și succesul unei echipe se confundă adesea cu succesul comunității căreia îi aparține. O victorie prețioasă a echipei de fotbal locale poate genera manifestații de masă într-un oraș, zeci de mii de oameni ieșind pe stradă într-o explozie de bucurie și de mîndrie. La Brașov, la meciul de baraj cu Electroputere, au asistat din tribune aproximativ opt mii de ieșeni, care s-au deplasat acolo cu zeci de autocare și mașini personale, convoiul autoturismelor suporterilor întinzîndu-se pe șosea pe mai mult de zece kilometri. Acesta este motivul pentru care un patron de club de fotbal nu poate face chiar orice dorește și nu poate fi "stăpînul desăvîrșit" al clubului, cum a afirmat Dan Cârlan, pentru că se joacă și cu imaginea comunității nu numai cu cea a sa, de om de afaceri.

Pe de altă parte, de aproape un an de zile, autoritățile locale se întrec în promisiuni deșarte privind redresarea financiară a clubului Politehnica. Cu gîndul de " a rupe gura tîrgului", Ioan Amihăesei, susținut de Dan Cârlan și alți susținători ai fotbalului ieșean, au înființat SC Iași XXI, firmă al cărei scop declarat era sprijinirea cu fonduri a Ploitehnicii. S-a clădit astfel un "mamut cu picioare de lut" pentru că, exceptînd cîteva spații comerciale din a căror chirii este finanțat clubul, celelalte obiective pe care s-a format societatea s-au dovedit nerentabile. Mai mult, SC Iași XXI, firmă cu capital de stat, a acceptat inițial să preia și datoriile făcute de SC Polynx SRL în folosul clubului de fotbal, sumă estimată de tandemul Cârlan -Hodea la circa 138.000 de dolari. Faptul că doi experți contabili au depistat mai multe aspecte ciudate în mecanismul financiar al clubului, l-au determinat pe Dan Cârlan să-i numească pe aceștia "oameni mărunți" și a generat un conflict deschis între patronul firmei Lynx și Ioan Cozaru, directorul SC Iași XXI, acesta din urmă fiind înlăturat ulterior din funcție.

■ Jucători aduși la Politehnica

Lista jucătorilor aduși la Politehnica Iași în perioada mandatului Dan Cârlan - Pavel Hodea:

1. Dumitru Stafie - jucător împrumutat de la Tepro Iași; - sumă transfer - 0 lei;

2. Mihai Tiron - transferat de la Constructorul Iași; - sumă transfer: 2.500.000 lei;

3. S. Paulescu - jucător adus de la Liceul Sportiv Iași; - sumă transfer: 1.000.000 lei;

4. Leonard Nemțeanu - împrumutat pe un an de la Steaua București; - sumă transfer: 5.000.000 lei;

5. Vasile Apachiței - cedat de Gloria Buzău; - sumă transfer: 12.000.000 lei;

6. Dan Cepoiu - a venit la club cu dezlegare de la Hîrlău; - sumă transfer: 0 lei;

7. Mihai Maftei - venit în Dealul Copoului de la Foresta Fălticeni, în urma unui schimb cu Mihai Drăgoi; - sumă transfer: 0 lei

8. Daniel Rotaru - cedat pe termen de doi ani de CFR Pașcani; - sumă transfer: 1.250.000 lei;

9.Daniel Suciuc - jucător adus la schimb cu Dorel Stafie de la Cetatea Tg. Neamț; - sumă transfer: 0 lei

10. Ovidiu Miron - transferat la Iași de la Botoșani;- sumă transfer: 1.000.000 lei;

11. Stamate - venit de la Rădăuți; - sumă transfer: 1.000.000 lei;

12. Lucian Năzăreanu - adus de la Constructorul Iași - sumă transfer: cîteva sute de mii de lei (după declarațiile lui Dan Cârlan).

Se poate observa că în periòada cît clubul din Copou a fost condus de Dan Cârlan și Pavel Hodea, la Politehnica Iași s-au făcut doar două achiziții mai importante: Leonard Nemțeanu și Vasile Apachiței, jucători pe care s-au plătit 17.000.000 lei. În total, conform datelor prezentate de Dan Cârlan, clubul Politehnica a cheltuit la capitolul achiziții de jucători suma de 23.750.000 lei.

■ Jucători vînduți de Politehnica

Lista jucătorilor vînduți de tandemul Cârlan - Hodea în perioada în care cei doi s-au aflat la conducerea clubului Politehnica:

1. Dragoș Urdaru

2. Sorin Haraga

3. Adrian Dobrea

Cei trei jucători au fost împrumutați pentru ultimele cinci etape ale campionatului 1993-1994 la Oțelul Galați

Sumă transfer (pentru toți cei trei fotbaliști) - **5.000.000 lei;**

4. Stelian Bordeianu - portarul ieșean a fost cedat definitiv la Dinamo București în vara anului 1994; sumă transfer - 60.000 dolari, bani plătiți în trei rate;

5. Sorin Haraga - cedat definitiv la în vara anului 1994 la Oțelul Galați; - sumă transfer: 20.000 dolari, sumă achitată în șase rate;

6. Benone Dohot - împrumutat un an de zile la Ceahlăul P.Neamț în 1994; - sumă transfer: 6000 dolari, în două rate;

7. Emil Spirea - cedat definitiv la Oțelul în iarna anului 1994 - sumă transfer: 35.000.000 lei;

8. Marin Cobuleanu - împrumutat la Dinamo în decembrie 1993 pentru jumătate de sezon; - sumă transfer: 0 lei

9. Mihai Cîmpanu - împrumutat inițial la Constructorul Iași; - sumă transfer: 0 lei; cedat apoi definitiv la Cetatea Tg. Neamț împreună cu alți doi jucători pentru dezlegarea defintivă a lui Bordeianu.

10. Marcel Cojocaru - cedat definitiv la Cetatea Tg. Neamt, pentru dezlegarea lui Bordeianu; - sumă transfer: 0 lei;

11. Mihai Pricop - cedat definitiv la Cetatea Tg. Neamț pentru dezlegarea lui Bordeianu; - sumă de transfer: 0 lei

12. Dorel Stafie - cedat la Cetatea Tg. Neamț, la schimb cu Daniel Suciuc; - sumă de transfer: 0 lei;

13. Liviu Petrache - împrumutat la CFR Tepro Iași iar apoi cedat pe termen limitat la Cetatea Tg. Neamț. Readus la Iași. - sumă de transfer: 0 lei;

14. Adrian Ambrosie - împrumutat la FC Onești pînă în vara anului 1995; - sumă de transfer: 0 lei;

15. Mihai Drăgoi - cedat la Foresta Fălticeni la schimb cu Mihai Maftei;- sumă de transfer: 0 lei

16. Lucian Năzăreanu;

17. Mihai Botan;

18. Constantin Tiron.

Ultimii trei jucători au fost împrumutați pentru două luni la Viitorul Vaslui, echipă patronată de arbitrul Adrian Porumboiu. Sumă de transfer: 0 lei

19. Dănuț Munteanu - cedat la Bacău numai pentru partida Dacia Unirea Brăila - Selena, revenit la Iași pentru barajul Politehnica - Electroputere și cedat apoi definitiv la Selena Bacău. Sumă de transfer: 0 lei.

Se observă că tandemul Cârlan-Hodea au obținut din vînzările de jucători 86.000 de dolari și 40.000.000 lei. De asemenea, se poate constata că jucători de valoare precum Bordeianu, Spirea, Haraga au fost cedați pe sume mari în timp ce alți jucători la fel de valoroși, precum Cobuleanu sau Dănuț Munteanu au primit dezlegări fără a se încasa nici un ban, în condițiile în care, după cum afirmă Dan Cârlan, situația financiară a clubului era critică.

În plus, se observă că față de sumele cheltuite cu achizițiile de jucători, banii încasați din vînzările de fotbaliști sînt mult mai mari iar la capitolul valoric Politehnica a pierdut cîțiva dintre cei mai buni jucători în locul lor fiind aduși - cu două excepții - fotbaliști care rar s-au regăsit în echipa de bază.

■ Mecanismul transferurilor la negru

"S-au vîndut vîndut mulți jucători de valoare și, cu puține excepții, au fost luate ciurucuri" - crede fostul președinte al Politehnicii, Ioan Bucu. Întrebat asupra ciudățeniilor la unele transferuri la care apare suma de "zero lei", fostul portar al Politehnicii și al selecționatei olimpice a României a spus: *"Hai să luăm jucătorul X care pleacă, spre exemplu, de la o echipă din orașul A la echipa din orașul B. Eu dacă dau ceva sub formă de împrumut sau transfer definitiv trebuie, în mod normal, să iau ceva în schimb. Dacă nu s-a luat nimic, atunci eu ce pot să zic? Gestionare proastă sau incorectă? S-ar putea să fie ambele.*

Acolo, unde apare «zero lei» în contracte, se face mișcarea de bani. Y - patronul echipei din orașul B îi transferă lui Z - patronul echipei din orașul A o serie de contracte comerciale pe firma sa sau îi dă bani cash, care nu vor apărea niciodată în contractul jucătorului."

■ Cazul "Dănuț Munteanu"

"Cazul «Dănuț Munteanu» este cel mai delicat" - este de părere Dan Cârlan, referindu-se la transferurile de jucători făcute în perioada sa. ***"Prima grevă de proporții pe care am avut-o la echipă s-a petrecut în septembrie 1994, grevă ce a avut drept consecință plecarea antrenorilor Simionaș și Romilă. Cînd am intrat în vestiarul echipei, cel mai vehement era «piticul». Am avut cu el un schimb foarte dur de cuvinte. Recunosc cinstit că a fost o ieșire pe care nu trebuia să o am. Pînă la urmă s-a ajuns la un compromis: Dănuț Munteanu este liber să plece, are dezlegare de la mine, dar pînă își găsește altă echipă joacă la Iași. Să nu uităm că Dănuț Munteanu jucase la Steaua și știa ce înseamnă să fii profesionist la un club mare. Or, la Iași, juca pe un contract de doi ani de 700.000 de lei iar contractul expira. El a spus că nu acceptă reînoirea contractului fără cîteva mii de dolari. Cînd i-a venit oferta de la Selena n-am avut încotro. Dănuț Munteanu era un jucător pierdut pentru noi!"*** - a spus Dan Cârlan.

În aceeași ordine idei, Dan Cârlan declarase anul trecut, într-un material apărut în **"Monitorul"**, că dacă "Bărbosul" (Sechelariu, patronul de atunci al echipei Selena Bacău - n.r.) a avut bani, el n-a avut ce face și "piticul" a plecat.

"Păi dacă a avut bani, de ce nu a dat bani pe jucător?" - se întreabă Ioan Bucu, care s-a declarat revoltat de modul în care s-a făcut transferul lui Dănuț Munteanu la Bacău. "Eu, unul, nu mai înțeleg nimic. Acum Bacăul vinde jucătorul și cere o sumă foarte mare iar noi l-am dat pe «zero lei» în condițiile în care ne plîngem că n-avem bani. Cârlan a manevrat o echipă și un oraș pentru a-și satisface interesele personale" - a mai spus Bucu.

■ "Transferurile s-au făcut cînd eram stăpînul absolut al clubului"

"Aș vrea să rețineți un aspect" - a precizat Dan Cârlan. ***"Transferurile s-au petrecut într-o perioadă în care eu eram stăpînul absolut al clubului. O perioadă în care eu, Cârlan, ca patron aveam de încasat de la club, pe drept, banii pe care-i împrumutasem. Nu aveam nici cel mai mărunt interes, dacă se gîndește cineva, că am dat un jucător și am încasat banii pe sub masă. Pentru că nu aveam alt interes decît să vină cîți mai mulți bani la Polynx. Nu există nici un fir, nici un raționament logic care să poată duce la suspiciuni. Și, de altfel, toți banii pe care i-am încasat, i-am vărsat la club. Pe de altă parte, jucătorii transferați cu zero lei sînt cei care au fost luați sau dați la schimb. Singurul jucător dat efectiv cu zero lei este Dănuț Munteanu"*** - a spus Cârlan.

■ "Banii nu vor fi găsiți niciodată în acte"

Problema fierbinte a transferurilor de jucători a fost atacată și de fostul antrenor secund al Politehnicii, Mihai Romilă, care a plecat de la echipă împreună cu Vasile Simionaș datorită condițiilor improprii de activitate: ***"Noi am venit la echipă cu gîndul de a face fotbal de performanță. Nu am reușit acest lucru din mai multe motive. În primul rînd, vreau să precizez că vînzarea jucătorilor s-a făcut fără acordul nostru, ceea ce, în mare măsură, a determinat plecarea noastră de la echipă la care s-au adăugat condițiile materiale. Apoi este vorba de rispirea de către conducerea clubului a acestei comori a Iașului, echipa de juniori care a cîștigat titlul național în 1993. Este inadmisibil ceea ce s-a întîmplat cu acești copii. În ceea ce privește transferurile făcute cu «zero lei», toată lumea știe că una-i pe hîrtie și alta se negociază. Sînt bani pe care nu-i veți găsi niciodată în acte"*** - a mai spus fostul mijlocaș al Politehnicii din anii "80, Mihai Romilă.

Mîine vom reveni cu noi amănunte privind transferurile de jucători. De asemenea, vom prezenta cîteva amănunte privind retragerea firmei "Lynx" și înființarea SC Iași XXI, precum și războiul care a urmat dintre această societate și firma Lynx, conflict în care miza este suma de 138.000 de dolari.

În această perioadă
DECORA *vă așteaptă*
la magazinul din
Piața Unirii
unde se pot primi
comenzile dvs.
Program zilnic: 8.00 - 20.00
Duminica: 10.00 - 14.00
Tel. 142937

societate comercială
PAMBAC S.A.
Strada Calea Moinești nr. 14 BACĂU
Fax/Tel: 034/17.66.80 sau 11.74.09
Achiziționează griu de panificație de la producători agricoli, asociații familiale sau personale particulare.
Prețul negociabil.
Se asigură transportul.
Plata se va face imediat după recepția cantitativă - calitativă a grîului.

EN GROS,
EN DETAIL CU PLATA INTEGRALĂ
SAU CU UN AVANS DE 300.000 LEI
ȘI 8 RATE LUNARE
TV COLOR
■ NEI
■ ROYAL
■ PLATINIUM
■ GOLDSTAR
■ GRUNDIG
■ THOMSON
■ MEGAVISION
TEL./FAX: 21.31.30, 21.31.22
SC DIVAS IMPEX SRL
Str. G. Ureche nr. 3,
bl. W. Mărăcineanu-parter
(în spatele Tribunalului,
deasupra magazinului TOP MODA)
Program: 9,oo - 17.oo,
sîmbătă 9.oo - 12.oo
OJT TRIBUNAL
Str. Grigore Ureche
Reprez. Electronica TOP MODA
DIVAS IMPEX
Bl. W. Mărăcineanu
Str. Sf. Lazăr (fosta 7 Noiembrie)
• combine muzicale și radiocasetofoane
• aspiratoare GOLDSTAR cu saci de pînză
• cuptoare cu microunde GOLDSTAR
• case de bani
• electrocasnice
Cu adevărat cele mai mici prețuri din Iași !

Protejează și sporește economiile dumneavoastră
CARNET DE INVESTITOR
FNI
FONDUL NATIONAL DE INVESTITII
Valoarea nominală a Unității de Fond 10.000 lei
Valoarea la zi a Unității de Fond 12.250 lei
Creșterea corespunde unei dobînzi bancare anuale de 120%
Fondul Național de Investiții, administrat de SOV Invest SA, este un fond deschis de investiții, la dispoziția oricărei persoane fizice sau juridice.
Investind la FNI obțineți Carnetul de Investitor, care vă ajută să luptați eficient împotriva inflației protejîndu-vă și, chiar mai mult, sporindu-vă economiile. De aceea, vă recomandăm investiția la FNI: este accesibilă, protejează și sporește economiile dumneavoastră.
Unitățile de Fond le puteți cumpăra de la **Agenția GELSOR**, Iași, str. Moara de Foc nr. 35, tel. 032/215406.
FNI FONDUL NAȚIONAL DE INVESTIȚII
Relații suplimentare la tel. 01/3305470
Autorizat de Comisia Națională a Valorilor Mobiliare cu nr. 159/1995

Visați o casă sau un birou care să vă reprezinte?
Nu acceptați orice, pentru că noi
sîntem aici!
REMICON
vă dă sfatul cel mai bun
construiește pentru voi
proiectează ceea ce vă doriți
REMICON
consultantul, proiectantul și constructorul locuinței tale
Tel./fax 032/251580
Șos. Moara de Foc nr. 14, bl. 407, parter

Societatea de Servicii Informatice
SINTA S.A. Iași
Bd. Țuțora nr. 17. Tel. 032/230072, fax 032/232834
oferă:
☑ **Sistem de asistare a traducerilor din limbile română - engleză /engleză - română cu următoarele componente:**
• dicționar român-englez (35.000 intrări)
• dicționar englez-român (35.000 intrări)
(plus dicționare specializate Economie, Mecanică, Petrol și Gaze)
• gramatica limbii engleze (manual on-line)
• pronunția limbii engleze (driver audio)
• procesare texte pt. traducere (editor ASCII intern)
(Configurație recomandabilă: 286...586/8.5 MB HD/1...4MB RAM)
Informații la tel.: 032/127108/230072.
☑ **Acces la rețeaua publică de date LOGICnet (cu noduri în fiecare județ și în Republica Moldova) cu posibilitate de conectare la rețelele publice internaționale.**
Legătură directă cu Bursa Maritimă de Mărfuri Constanța
Informații la tel.: 032/127108 137158 230072.
☑ **Banca de date SINTA - C**
• peste 100.000 informații aparținînd unui număr de 350 agenți economici din toată țara - permanent la dispoziția dvs. pe propriile calculatoare.
Devenind abonatul nostru puteți fi cunoscut sau puteți cunoaște **cererile** și **ofertele** din banca noastră de date.
Informații la tel.: 032/230076.

televizoare color
NEI
aparatură electrocasnică
NEI
WHIRLPOOL
PLATA ÎN RATE
ELVILA international
EXPOZIȚIE ✓ la etajul I al magazinului SUPERCOPOU, tel. 032/213415
✓ în Calea Galați nr. 14
Depozit: Str. Grăniceri nr. 3-9 (depozite COMAT-în spatele Unității de Grăniceri Manta Roșie)
PROGRAM DEPOZIT: zilnic 9.00-17.00, simbata 9.00-13.00.
Informatii suplimentare la telefon 032/112220, 211014

MONITORUL EXTERN

Un pas înainte în realizarea păcii în Orientul Mijlociu

Yasser Arafat conduce detașat în alegerile palestiniene

Urnele de vot ale primelor alegeri generale palestiniene s-au închis, sîmbătă, la ora 17:00 GMT, după 12 ore în care cele 1.689 de secții de votare au fost deschise alegătorilor, a anuntat Comitetul Electoral Central. Rezultatele preliminare ale scrutinului indică un procentaj de 85% în favoarea liderului OEP. Aproximativ 55 de procente din cei un milion de palestinieni cu drept de vot s-au prezentat la urne, iar unii palestinieni dornici să voteze și ei au cerut prelungirea programului sectiilor de votare. Soluția Comitetului Elelctoral Central a fost aceea a închiderii sectiilor de votare la ora fixată, însă votul a continuat pînă cînd toti cei aflati în clădire au introdus buletinele în urnă. Scrutinul s-a desfășurat în general pasnic, însă au existat și unele ciocniri între arabi și israelieni în orasul ocupat Hebron, iar palestinienii i-au acuzat pe israelieni de intimidarea electoratului din Ierusalimul de Est, pentru a se asigura de un nivel scăzut de participare a palestinienilor la scrutinul din disputata zonă a Ierusalimului. Miscarea Hamas a apreciat, printr-un purtător de cuvînt, că sprijinul real de care se bucură Yasser Arafat printre palestinieni nu depăseste 50%. Desi rezultatele scrutinului indică un procentaj de 85% în favoarea liderului OEP, trebuie să se țină seama de faptul că sute de mii de persoane au boicotat votul, sustine Hamas. Dacă la acestia se adaugă și milioanele de palestinieni refugiati dincolo de granite si care nu au avut dreptul să participe la vot, sprijinul real de care se bucură Arafat ar fi "nu mai mare de 20%", a apreciat Ibrahim Ghoshe, purtătorul de cuvînt al grupării Hamas. El a adăugat că organizatia sa va continua să se opună acordului de la Oslo, care a stat la baza acordului de pace dintre Israel și OEP. Factiunile radicale palestiniene au condamnat, rezultatele alegerilor, cerînd ca si palestinienii din afara granitelor să fie chemati la urne. "Este un fals succes, deoarece un adevărat consiliul national trebuie ales de către toti palestinienii, nu numai de cei din Gaza si Cisiordania, ci și de exilatii din întreaga lume", a declarat George Habbash, liderul Frontului Popular pentru Eliberarea Palestinei. Acelasi punct de vedere a fost împărtăsit si de către o altă factiune radicală, Frontul Democratic pentru Eliberarea Palestinei, care a apreciat că scrutinul de sîmbătă a echivalat cu "niste alegeri ținute sub dictatură"

Punct final în criza ostatecilor de pe vasul "Avrasya"

Teroriștii pro-ceceni care au deturnat feribotul sînt anchetați de autoritățile turce

Poliția din Istanbul a chestionat sîmbătă, nouă suspecti, inclusiv doi ceceni și un gruzin, în urma deturnării timp de patru zile a feribotului "Avrasya", în Marea Neagră, în semn de protest fată de tratamentul aplicat de Moscova regiunii separatiste Cecenia. Patru dintre teroristi s-au predat vineri autoritătilor turce, iar ceilalti cinci au fost găsiti în diverse ascunzători de pe navă. Poliția nu a descoperit explozibil la bordul navei, presupunînd că, dacă teroristii au avut asa ceva, după cum au amenintat, atunci probabil că l-au aruncat în apă. Primul ministru al Turciei, Tansu Ciller, a avertizat comunitatea internationlă să acorde o mai mare atentie la ceea ce ea a descris "masacrele continue din regiunile caucaziene din sudul Rusiei". oamna Ciller a declarat că ar trebui găsită o solutie pasnică si de durată, pentru a rezolva problemele din această zonă a lumii. Premierul turc a comparat situatia din Cecenia cu conflictul din Bosnia-Hertegovina. Premierul rus, Viktor Ceromîrdin, le-a multumit, sîmbătă, liderilor turci pentru contribuția lor la eliberarea ostatecilor de pe "Avrasya", încercînd, astfel, să îmblînzească tonul schimbului de replici dure apărut în ultimele zile între cele două țări. "Aș dori să-mi exprim satisfactia fată de modul în care cele două părti au actionat de comun acord, fată de cooperarea fructuoasă dintre agentiile omologe din Turcia și Rusia pentru rezolvarea acestui incident", a declarat Cernomîrdin. Anterior, presedintele Boris Elțîn lansase crirtici aspre autoritătilor de la Ankara pentru neglijenta de care au dat dovadă în prevenirea actului terorist si pentru lentoarea cu care actionează în solutionarea crizei ostatecilor.

Deputatul Vasile Lupu a fost ales vicepreședinte al PNȚ-CD

■ *deși acuzat de o parte din colegii de partid că "a trădat", el a făcut un pas uriaș spre fotoliul deținut pînă nu de mult de Corneliu Coposu*

Sîmbătă, în a doua zi a Congresului PNȚ-CD, au avut loc alegerile pentru funcțiile de prim-vicepreședinte, secretar general și pentru cele 8 locuri de membri cu rang de vicepreședinți ai Biroului de Conducere, Coordonare și Control (BCCC).

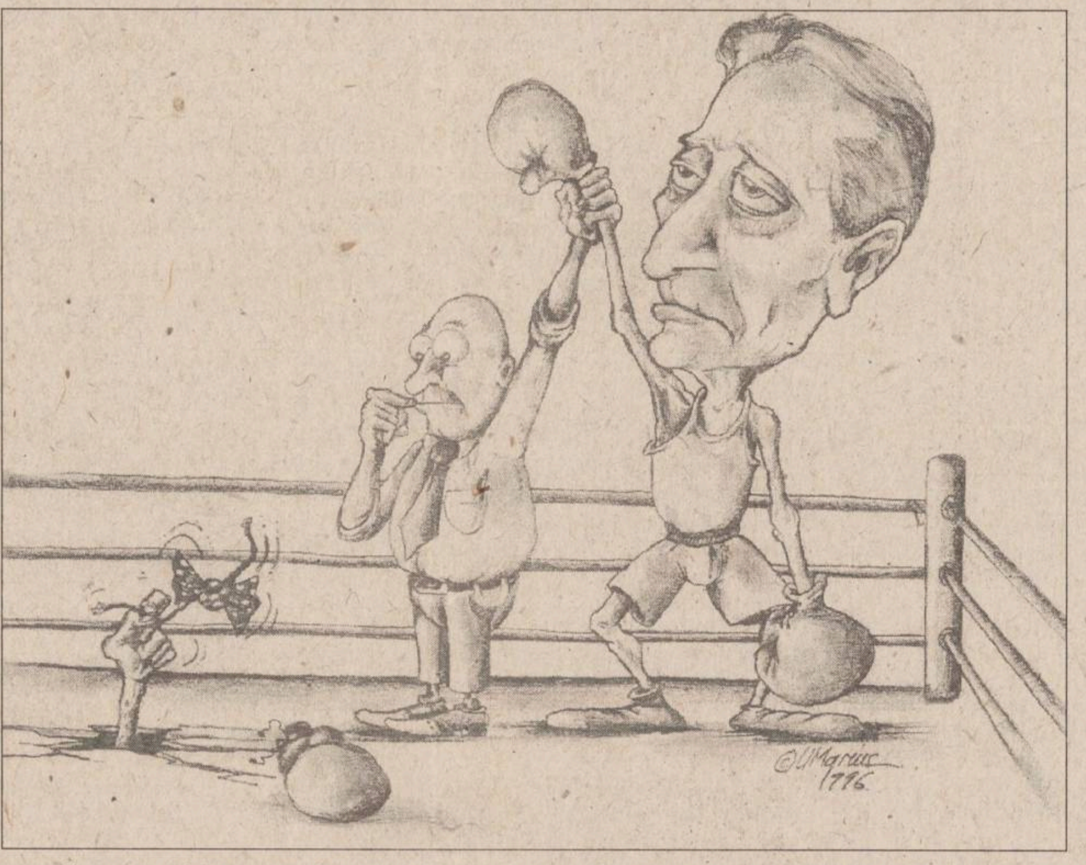

■ *Gabriel Țepelea a devenit prim-vicepreședinte*

La propunerea președintelui Ion Diaconescu, ales cu o zi în urmă, pentru functia de prim-vicepreședinte au candidat ***Vlad Gabriel Țepelea***, ideologul partidului, și ***Nicolae Ionescu Galbeni.***

A fost ales Gabriel Țepelea, acesta fiind votat inclusiv de către contracandidatul său care, de la tribuna Congresului, a cerut sustinătorilor săi să facă acelasi lucru. Functia de secretar general i-a revenit senatorului ***Radu Vasile***, care l-a învins fără probleme pe ***Gavril Dejeu***. Marea bătălie s-a dat, însă, pentru cele 8 posturi de vicepreședinți ai PNȚ-CD, care compun alături de prim-vicepreședinte, secretar general și 10 supleanti Biroul de Conducere, Coordonare și Control.

■ *"Ion Rațiu a adunat prea multe voturi"*

Au candidat 51 de persoane. După numărarea voturilor, pe holurile Teatrului Național din București se putea auzi aproape o singură propozitie: ***"Vasile Lupu a trădat"***.

Deputatul de Iași a dat, se pare, o lovitură de maestru.

Alegerile pentru cele 8 locuri de vicepreședinți ai partidului au constituit, pe departe, capul de afis al Congresului PNȚ-CD. În prima zi, vineri, a fost ales presedintele partidului. ***Ion Diaconescu*** a cîștigat cu 509 voturi din peste 750, în fata lui Ion Ratiu.

Surpriza, pentru unii, a fost doar ***"numărul prea mare de voturi pentru domnul Rațiu"***, după cum ne declara deputatul ***Mircea Ciumara.***

■ *Bătălia importantă s-a dat în ziua a doua*

Cum candidații pentru functiile de prim-vicepresedinte și secretar general au fost desemnati de către președinte, era clar că numele celor ce urmau să fie aleși era stabilit dinainte. Singurul lucru care n-a putut fi prevăzut de nimeni era cine vor fi cei ce vor ocupa cele 8 locuri de membri BCCC, organul care ***"adoptă hotărîri, decizii, instrucțiuni și orice alte acte de conducere"***, după cum prevede statutul PNȚ-CD. Miza era cu atît mai mare cu cît majoritatea observatorilor apreciază că, după disparitia lui Coposu, adevărata putere de decizie în partid va reveni BCCC-ului.

Bătălia s-a dat între două tabere divizate după criterii greu de apreciat.

Cele mai importante vehiculate în culise dar, o parte, si în presa par a fi: pozitia fată de o eventuală colaborare cu PDSR, pozitia fată de ***Emil Constantinescu***, candidatul CDR la președinție, diferente de ordin ideologic și, nu în ultimul rînd, simpatii si antipatii personale.

Ilustrativ pentru modul în care s-a desfășurat bătălia a fost și faptul că în sală a apărut un manifest nesemnat.

În manifest ***Mircea Ciumara, Răzvan Dobrescu, Remus Opriș, Șerban Săndulescu*** și ***Dudu Ionescu*** apar caricaturizati gen ***"Academia Cațavencu".***

■ *Tabăra Ciumara a cîștigat lupta pentru BCCC*

Premonitoriu parcă, avînd în vedere ce se va spune puțin mai tîrziu despre deputatul Vasile Lupu, manifestul continea și un avertisment: ***"Cunoscătorii nu trădează niciodată!"***. Gestul, reclamat de Mircea Ciumara, avea să fie dezavuat public de către presedintele Ion Diaconescu. Tabăra "Ciumara" părea a fi în inferioritate. Unul dintre principalii ei adversari, senatorul Radu Vasile, fusese ales deja secretar general, o functie cheie în partid. În plus, voturile, surprinzător de multe, primite la alegerile pentru președinte de către Ion Ratiu, un alt adversar al lui Ciumara, indicau și ele un curent favorabil celeilalte tabere.

Rezultatul votului a fost pentru multi o surpriză.

Tabăra "Ciumara" a cîștigat 5 locuri din 8. Au devenit vicepresedinți ai partidului (în ordinea numărului de voturi) ***Nicolae Ionescu Galbeni*** (153 de voturi), ***Ion Ratiu*** (126), ***Vasile Lupu*** (125), ***Ulm Spineanu*** (124), ***Mircea Ciumara*** (124), ***Remus Opriș*** (121), ***Mircea Popa-Zlatna*** (110) și ***Sorin Lepșa*** (101).

■ *Vasile Lupu a încurcat toate socotelile*

Din ceea ce am reusit să aflăm între timp, pare să rezulte că cel care a dat în mare măsură jocurile peste cap a fost deputatul de Iasi, Vasile Lupu.

Cei care l-au acuzat, în culise, de "trădare" invocau existenta unei înțelegeri între delegatii din Moldova și o mare parte a celor din Ardeal, înțelegere conform căreia aceștia ar fi urmat să se susțină reciproc prin vot, pentru a-și impune reprezentanții în BCCC.

După vot singurul dintre aceștia considerați ca făcînd parte din tabăra opusă lui Mircea Ciumara, care a ajuns în BCCC, a fost deputatul Vasile Lupu.

El s-a clasat, după numărul de voturi, pe locul trei după Nicolae Ionescu Galbeni și Ion Rațiu.

După cum ne declara deputatul ***Ion Mureșan***, unul dintre sustinătorii lui Ion Rațiu, acesta din urmă ar fi fost votat pentru un post de vicepreședinte pentru a nu rămîne pe dinafară - putînd astfel să creeze probleme partidului.

În legătură cu așa zisa trădare a lui Vasile Lupu acesta din urmă ne-a declarat: ***"Sînt singurul din provincie care am reușit în afara listei difuzate de echipa din București, care s-a constituit în jurul unui grup cu pondere în fostul BCCC. Am depus toate eforturile ca să mai aduc și altii din țară. N-am reușit la vicepreședinți, dar am reușit la membri supleanți."***

■ *Media de vîrstă a conducerii a scăzut cu 15 ani*

În ultima zi a Congresului, duminică, s-a anuntat rezultatul votului pentru membrii supleanti ai BCCC, echilibrîndu-se balanța în favoarea provinciei.

De remarcat sînt două schimbări importante în privinta componentei noilor structuri de conducere: în noul Birou de Conducere media de vîrstă a coborît de la peste 70 de ani la 55 de ani, iar din vechiul birou n-a mai rămas ca membru decît Ion Ratiu, vicepreședinte.

Despre orientarea politică a noii conduceri a BCCC am înregistrat două aprecieri diferite.

"Eu cred că noua forță a PNȚ-CD, așa cum a rezultat după alegeri, duce oarecum partidul mai mult spre stînga, și-l apropie de PDSR, îndepărtîndu-l de ceilalți parteneri din opoziție. În BCCC-ul actual au pătruns oameni care au în mod clar vederi de stînga", ne-a declarat deputatul Ioan Mureșan, membru supleant al BCCC și unul dintre sustinătorii lui Ion Ratiu.

Deputatul de Iași, Vasile Lupu, are o opinie diferită.

"Nu poate fi vorba de nici un milimetru deviere spre stînga fată de linia pe care a mers PNȚ-CD pînă acum. Noi avem un program definitivat și, știu eu, declarațiile unor membri ai PNȚ-CD pentru o orientare mai spre stînga nu se justifică, decît prin moștenirea terminologiei de dinainte de război, cînd PNȚ era la centru-stînga pentru că la dreapta erau liberalii. Acum, dincolo de noi, puțini au mai rămas la dreapta. O colaborare cu PDSR-ul nu va fi posibilă decît în cazul unei crize constituționale, în cazul în care după alegeri nu vom avea o majoritate absolută împreună cu celelalte partide de opoziție și se va pune problema unor alte alegeri. Atunci vom da verdictul dacă într-o astfel de situație vom organiza noi alegeri sau vom accepta o colaborare cu PDSR. Pînă atunci, orice afirmație privind o deviere a PNȚ-CD spre stînga o consider total nefundamentată".

(Pavel LUCESCU)

Ion Diaconescu va urma aceeași linie politică ca și Corneliu Coposu

■ *este de părere Silviu Brucan*

- Odată cu alegerea domnului deputat Ion Diaconescu în funcția de președinte al PNȚCD, ce linie politică credeți că va urma acest partid?

- Aceeași linie politică.

- Credeți că PNȚCD va colabora, într-o formă sau alta, cu PDSR?

- La alegerile din toamnă, nici un partid nu va obtine majoritate. Asa, încît, un guvern de coalitie va fi imperativ. Și întrucît PDSR s-a săturat de alianta cu mostenitorii PCR, care i-au adus numai neajunsuri, va căuta o aliantă spre centru-dreapta. În mod firesc, acolo se va întîlni cu Conventia Democratică și cu celelalte partide din opoziție și, în general cu PNTCD. Și depinde de rezultatele alegerilor ca să determine compozitia viitoarei coaliții spre centru-dreapta.

- Considerați că prin orientarea spre centru-dreapta, PDSR încearcă să se pună de acord cu cererea administrației americane ca, după alegeri, România să fie condusă de un guvern de orientare centru-dreapta?

- Da. Nu e vorba numai de administratia americană ci, e vorba de realitățile politicii românesti care nu permit o altă soluție. **(A consemnat Monica TOMA)**

-PECO-
SA
Soarele care dă viață motorului tău!
- BENZINĂ
- MOTORINĂ
- ULEIURI
- GPL
- ANVELOPE VICTORIA (toate dimensiunile)

Str. Zugravi nr. 24
Tel. 142780

Complexul Comercial Ștefan cel Mare (etajul I)
NEST ELECTRONICS
ASIROM
Casa Modei
B-dul Ștefan cel Mare

Special pentru clienții noștri
filtru de apă **BRITA**
corpuri de iluminat **ITALIA**
caseta video a **Grupului DIVERTIS**
Ceasuri de mînă **Le Duc**

NOU!
Mașini de spălat automatice
ARDO

NEST ELECTRONICS
"Dacă aveți o priză, folosiți-o cu folos."
Produse electronice și electrocasnice
6600 Iași, Cloșca 10
(pasajul comercial din Ștefan cel Mare)
tel. 213284

TRANS MIXT
SC TRANSMIXT SA Iași
organizează săptămînal cursa rapidă pe traseul
IAȘI - BUDAPESTA
și retur (prin NYREGHYHAZA).
Plecarea în fiecare joi, ora 18,00, din Autogara Iași.
Plecarea din Budapesta, sîmbătă, la ora 18,00.
Sosirea în Iași, duminică, ora 18,00.
Se asigură transport cu autocare moderne.
PREȚURI AVANTAJOASE!
Relații suplimentare la tel. 146847, și la sediul Autogării Iași.

nou!
Magazinul MATERNA
Iași, str. Ștefan cel Mare și Sfînt nr. 14
VINDE MĂRFURI CU
PLATA ÎN RATE
Vă oferim un bogat sortiment de produse
◆ ELECTRICE
◆ ELECTRONICE
◆ UZ CASNIC
◆ CONFECȚII
Plata - în 6 rate lunare, cu un avans minim de 30% din valoarea mărfurilor cumpărate și o dobîndă de 5% lunar.

SC TAXICOM SA
Str. Codreanu nr. 6
scoate la concurs postul de
ȘEF CONTABIL
Cerinte:
- studii superioare
- domiciliul stabil în Iași
- cunoscător a activității de transport.

Relații suplimentare la telefon 142680, 140595.

BICONI
VINDE
la cele mai avantajoase prețuri:
• covoare
import
(Chișinău și Ungheni)
• mochete
import Belgia
CADOUL PERFECT PENTRU ORICE APARTAMENT
Tel. 162338
vizavi de poșta Păcurari

Elevi, studenți
NORD-EST MAGAZIN caută studenți și elevi pentru reprezentare în cămine și licee.
Persoanele interesate se vor prezenta la sediul revistei (str. Smîrdan nr. 5, camera 213), între orele 9^{00}-16^{00}.
Avantaje deosebite.
legitimații, premii, echipamente, gratuități
VENIȚI ACUM !

Studenți străini!
Doriți să cunoașteți repede și bine limba română?
Editura Mydo Center vă oferă cel mai mare dicționar românesc:
Dicționarul universal al limbii române
de Lazăr Șăineanu
Contactați-ne la sediul editurii, str. Smîrdan nr. 5, et. 2, tel. 176.332

TV EUROPA NOVA
Departamentul Marketing
angajează
2 agenți de vînzări
Pentru amănunte, urmăriți programele RTV Europa Nova.

Zetas S.R.L.
produce și comercializează
Elemente de caroserie DACIA
- praguri
- rame faruri
- apărători

auto
Toate tipurile și dimensiunile de cuie pentru:
- dranițe
- tapițerie
- turnătorie
- construcții
- încălțăminte

Calea Chișinăului nr. 32
(în incinta AGMUS S.A. Iași)
Tel. 032/233059; fax 032/135004

Nr. 4 , An 3.
Luni,
22 ianuarie 1996

Acest supliment se difuzează
împreună cu
MONITORUL
MONITORUL de ROMAN
MONITORUL de BOTOȘANI
MONITORUL de BACĂU
MONITORUL de SUCEAVA

monitorul Sport

SECȚIUNEA B

Crosul internațional IAAF

Szabo și Fidatov - locurile II și III la Sevilla

Alergătoarele române Gabriela Szabo și Elena Fidatov au obținut locul II și, respectiv, III, în proba de 5,6 km din cadrul crosului internațional IAAF de la Sevilla. Szabo a fost cronometrată în 18'08", iar Fidatov în 18'11". Proba i-a revenit finlandezei Anne-Marie Sandell, cu timpul de 17'57".

Tenis - Surprize de proporții la Openul Australiei

Sampras la pămînt!

■ Au mai fost eliminați Muster, Ivanisevic și Sabatini

Turul al III-lea al turneului de la Melbourne a adus marea surpriză: la masculin, americanul Pete Sampras (numărul 1 mondial și favorit nr. 1 al turneului) a fost eliminat - în trei seturi! - de către australianul Mark Philippoussis (scor 6-4, 7-6, 7-6). Neînfrînt de 16 meciuri într-un turneu de Grand Slam, Sampras a pierdut sîmbătă după două ore și 13 minute de joc. Clasat al 40-lea în ierarhia mondială, Philippoussis (19 ani) a cîștigat majoritatea punctelor importante, grație unui serviciu violent. *"Niciodată nu am fost atît de încrezător în forțele proprii. Am simțit că efectiv nu voi rata nici un serviciu. Cînd am avut minge de meci, mîna îmi tremura. Sînt fericit că în acel moment am reușit să servesc în teren. Acum am mai multă încredere în mine și cred că pot învinge pe oricine din lume"* a declarat Philippoussis, care la ROT '95 a primit în ultimul moment un wild - card. Sampras a așteptat prea mult eroarea adversarului: *"Speram să greșească măcar puțin, dar acest lucru nu s-a întîmplat. Nu cred că am jucat rău astăzi, dar cînd adversarul tău servește atît de puternic, nu prea ai ce face"*. Un alt favorit, Goran Ivanisevic (Croația, nr. 10), și-a făcut deja bagajele, fiind învins în turul al III-lea de către italianul Renzo Furlan: 2-6, 6-3, 4-6, 2-6. Tot la masculin, în turul al IV-lea, Mikael Tillstrom (Suedia) a reușit performanța de a-l elimina pe Thomas Muster (Austria, nr.3), cîștigînd cu 7-5, 4-6, 6-3, 6-2. Austriacul, deși eliminat, speră să ajungă totuși pe poziția 1 a ierarhiei. Conform complicatului sistem de punctaj în ATP, chiar dacă a fost eliminat în optimi de către suedezul Tillstrom, în condițiile în care în sferturi, nr.1 mondial, americanul Andre Agassi, va pierde la compatriotul său Jim Courier, jucătorul austriac îi va lua locul. Muster, cotat ca cel mai bun jucător pe zgură, a respins părerile după care nu ar merita să ocupe prima poziție în ATP. Singura surpriză din competiția feminină poate fi considerată eliminarea Gabrielei Sabatini (Argentina, nr. 6) de către Chandra Rubin (SUA, nr. 13): 2-6, 4-6. Alte rezultate:

Masculin, turul III: Boris Becker (Germania, nr.4) - Magnus Larsson (Suedia) 7-6, 6-3, 6-3; Evgheni Kafelnikov (Rusia, nr.6) - Michael Tebbutt (Australia) 7-5, 5-7, 6-4, 6-2; Thomas Enqvist (Suedia, nr.7) - Hernan Gumy (Argentina) 6-2, 7-6, 3-6, 6-1; Mark Woodforde (Australia) - Francisco Clavet (Spania) 4-6, 7-6, 6-2, 6-4; Brett Steven (Noua Zeelandă) - Jan Siemerink (Olanda) 6-1, 6-4, 6-7, 6-2.

Turul IV: Andre Agassi (SUA, nr.2) - Jonas Bjorkman (Suedia) 4-6, 6-2, 4-6, 6-1, 6-2; Michael Chang (SUA, nr.5) - Jean-Philipe Fleurian (Franța) 6-2, 6-3, 6-3; Jim Courier (SUA nr.8) - Marcos Ondruska (Africa de Sud) 7-5, 2-6, 4-6, 6-4, 6-2.

Feminin, turul III: Anke Huber (Germania, nr.8) - Ludmila Richterova (Cehia) 6-2, 6-1; Lindsay Davenport (SUA, nr.10) - Nanne Dahlman (Finlanda) 6-4, 7-5; Brenda Schultz-McCarthy (Olanda, nr.11) - Kristie Boogert (Olanda) 4-6, 6-1, 6-4; Martina Hingis (Elveția) - Mana Endo (Japonia) 6-1, 6-1; Elena Likovteva (Rusia) - Rita Grande (Italia) 6-3, 6-1; Barbara Schett (Austria) - Helena Sukova (Cehia) 6-2, 5-7, 8-6; Amanda Coetzer (Africa de Sud) - Rika Hiraki (Japonia) 6-3, 6-1.

Turul IV: Monica Seleș (SUA, nr.1) - Naoko Sawamatsu (Japonia, nr.15) 6-1, 6-3; Arantxa Sanchez Vicario (Spania, nr.3) - Mary Joe Fernandez (SUA, nr.9) 6-3, 6-3; Iva Majoli (Croația, nr.7) - Sabine Appelmans (Belgia) 6-2, 6-2.

Handbal, Cupele Europene

Două meciuri, două înfrîngeri

■ În meci retur, contînd pentru sferturile de finală ale Cupei Federației Europene la handbal feminin, Rapid Munplast a întîlnit; pe teren propriu, formația rusă Istochnik Rostov pe Don. Au cîștigate handbalistele de la Istochnik cu scorul de 18-16. Cum și în primul meci victoria a revenit echipei ruse (scor 30-17), jucătoarele ruse s-au calificat în faza superioară a competiției.

■ În cel de-al doilea meci al său din Grupa B a Ligii Campioanelor, formația Oltchim Rîmnicu Vîlcea a întîlnit, în deplasare, echipa austriacă Hypo Niederosterreich, în fața căreia a pierdut cu scorul de 18-23 (8-11). Din echipa vîlceană s-au remarcat Steluța Lazăr, cu 6 puncte și Roxana Gheorghiu cu 5 puncte. La scorul de 14-14, aceasta a ratat o lovitură de la 7 m, moment din care handbalistele austriece au început să mărească avantajul pe tabela de scor.

Schi alpin - Cupa Mondială

Mai ratează și Tomba "la bomba"!

Italianul Alberto Tomba, unul dintre favoriții Cupei Mondiale la schi alpin, a ratat o poartă în slalomul special de la Veysonnaz. Campionul italian, aflat în luptă pentru a patra victorie din acest sezon, a luat startul cu numărul 1, pentru a beneficia de o pîrtie intactă, dar a agățat cu schiul stîng o poartă la jumătatea traseului (pichetat de chiar antrenorul său Gustavo Thoeni!) din prima manșă de pe "Pîrtia Urșilor" și a abandonat. Proba i-a revenit francezului Sebastien Amiez, 23 de ani, cronometrat în 1'38"79. El a fost urmat de Rene Mlekuz (Slovenia) - 1'39"16 și de Thomas Sykora (Austria) - 1'39"48. Luxemburghezul Marg Girardelli a cîștigat proba combinată (slalom și coborîre). Aceasta a fost a 46-a victorie din impresionanta carieră a schiorului de 32 de ani, de cinci ori campion mondial.

■ Schioarea austriacă Anita Wachter a cîștigat ieri proba de slalom uriaș de la Cortina d'Ampezzo, contînd pentru Cupa Mondială, cu timpul de 2'37"74. Suedeza Erika Hansson a sosit a doua cu timpul de 2'38"13, iar pe locul al treilea s-a clasat germana Katja Seizinger - 2'38"14.

Victoria de ieri a propulsat-o pe Wachter, 28 de ani, pe primul loc în clasamentul Cupei Mondiale, detronînd-o pe germana Martina Ertl.

RUGBY - Turneul celor 5 Națiuni

Cocoșii învingători în ultimul minut

■ Scoția se instalează pe primul loc

Așteptat și mediatizat mai mult ca niciodată (poate pentru că este ultima oară în mijlocul iernii), debutul noii ediții a Turneului celor 5 Națiuni a dezamăgit, deși capul de afiș "Franța - Anglia" (rezultat 15-12) nu a fost chiar lipsit de spectaculozitate. S-a "păcătuit" în primul rînd prin pragmatizarea jocului pînă la extrem, cu insistarea pe uverturi, post devenit în ultimii ani mai important chiar decît demiul. În partida de pe "Parc des Princes" nu s-a putut urmări decît o întrecere directă între revenitul Thierry Lacroix și omologul său din echipa adversă, Paul Grayson. Fiecare și-a făcut datoria pe parcursul celor 80 de minute, mergînd cap la cap cu cîte trei puncte, creînd astfel singurele emoții specifice acestui sport. Victoria avea să fie adusă în ultimul minut de Castaignede printr-un drop-goal care a tăiat respirația celor 48.000 de spectatori. Deși a cîștigat greu, Franța, prin învingerea liderei incontestabile a anului trecut - Anglia, ia o serioasă opțiune pentru titlul acestui an.

Au marcat: Lacroix (3 lovituri de pedeapsă și un drop-goal), Castaignede (drop- goal), respectiv Grayson (2 lovituri de pedeapsă și 2 drop-goal-uri).

Al doilea joc al etapei s-a desfășurat pe "Landsdowne Road", acolo unde pe o ploaie necontenită, dar cu toate acestea tribunele fiind pline, Irlanda a întîlnit Scoția (rezultat 10-16), formație ce pare să ia șefia turneului în următorii ani. Joc greu, balon incontrolabil și totuși spectacol. Mai ales pentru că s-au văzut eseuri, unul al gazdelor, două ale oaspeților. Deși scoțienii au început fulminant și păreau a nu avea probleme cu mult mai labilii irlandezi, o revenire a ultimilor putea să relanseze jocul, dacă repriza a doua ar fi permis acest lucru din punct de vedere al vremii. Oricum, Scoția, prin jocul arătat, va avea cu siguranță un cuvînt de spus înaintea Franței, principala contracandidată la titlu. Au marcat: Clohessy (eseu), Eric Elwood (transformare și o lovitură de pedeapsă), respectiv, McKenzie (eseu), Dods (eseu și o lovitură de pedeapsă) și Townsend (drop-goal). **(Silviu HOROBEȚ)**

Campionatul italian, etapa a XVIII-a

Fiesta argentiniană

■ Balbo, cu trei goluri și Batistuta, cu două - principalii marcatori ai etapei ■ șapte lovituri de la 11 m ■ Juve obține un egal în ultimul minut ■

Cagliari - Udinese 4-1 (2-0). Au marcat Muzzi (29), Oliveira (45), Silva (70), Villa (87), respectiv Bierhoff (67). În minutul 5, Battistinni (portarul lui Udinese) a fost eliminat. După trei înfrîngeri consecutive, Trappatoni și elevii săi au abordat cu seriozitate acest meci, iar victoria a fost clară și pentru că goal-keeperul titular al oaspeților a fost eliminat prea ușor în debutul partidei. Oricum, victoria sarzilor este meritată.

Cremonese - Juventus 3-3 (1-1). Au marcat Tentoni (22, 76), Maspero (56 din penalty), respectiv Vialli (41), Ravanelli (67 - penalty) și Vierchowod (90). Meci neașteptat de greu pentru torinezi, care nu se regăsesc încă, în compania lanternei. Noroc de golul lui Vierchowod, înscris dintr-o învălmășeală din preajma porții gazdelor, altfel Juve pățea o mare rușine.

Milan - Padova 1-0 (0-0). A marcat Roberto Baggio (56 - din penalty). În minutul 67, Simone (Milan) a ratat un penalty. Deși au dominat, milanezii au resimțit lipsa lui Weah, șuturile lui R. Baggio, Boban sau Savicevic neatingînd ținta.

Napoli - Bari 1-0 (1-0). A marcat Di Napoli (7). După deschiderea timpurie a scorului, napolitanii au fost dominați de "echipa suedezilor", formația din Bari. Jocul s-a încheiat - însă - cu o victorie meritată și muncită a gazdelor.

Parma - Atalanta 2-0 (2-0). Au marcat Pin (38) și Melli (45). În minutul 53, Vieri (Atalanta) a ratat un penalty. Dominarea gazdelor, lipsite în continuare de prezența lui Stoicikov, s-a concretizat tîrziu, spre finalul primei reprize, printr-un șut senzațional al lui Pin de la 25 de metri. Oaspeții, aflați la a șasea înfrîngere consecutivă, au avut cîteva ocazii, dar Vieri a ratat - și nu numai din 11 m. În această partidă Morfeo (Atalanta) a fost lovit de un obiect aruncat din tribună, iar Dino Baggio (Parma) a suferit o fractură de sept nazal, care îl face indisponibil pentru amicalul demiercuri cu Țara Galilor.

Roma - Sampdoria 3-1 (1-0). Au marcat Balbo (45 - din penalty, 61, 90), respectiv Mannini (51). Au fost eliminați de pe teren Aldair (Roma) - în minutul 89 și Mannini (Sampdoria) - în minutul 70. Partida de la Roma, echilibrată în prima sa parte, l-a adus în prim-plan pe argentinianul Balbo, care a reușit, printre altele, să înscrie și din primul penalty acordat echipei sale în actuala ediție de campionat.

Batistuta (dreapta) i-a învățat tangoul pe italieni

Torino - Fiorentina 0-3 (0-0). Au marcat Batistuta (58, 90), Baiano (68). În minutul 89, Cois (Fiorentina) a fost eliminat. Un alt argentinian - Batistuta - a fost eroul acestei partide. Torinezii, deși fără Abedi Pele și Rizzitelli, dar cu Angloma în formă deosebită, au dominat acest meci, dar "vulpoiul" Batistuta a găsit drumul spre gol într-o fază obișnuită, lovitura de grație a Fiorentinei sosind prin contraatacurile dinspre final.

Vicenza - Inter 1-1 (0-1). Au marcat Otero (90 - din penalty), respectiv Ganz (25). Gazdele au dominat meciul pînă în minutul 25, cînd au acuzat șocul punctului înscris de Ganz. Inter, cu Pagliuca în mare formă, s-a văzut egalată, meritat totuși, dintr-un penalty, în ultimele momente ale meciului.

Milan se află pe primul loc în clasament, cu 37 de puncte, urmată de Fiorentina, cu 36 de puncte, Parma - 34 de puncte, Juventus - 29 de puncte și Roma - 28 de puncte.

Serie B, etapa a XX-a: Palermo - Reggiana 0-0; Ancona - Reggina 4-2; Avellino - Venezia 2-1; Bologna - F.Andria 2-1; Brescia - Pescara 1-0; Chievo - Lucchese 2-2; Cosenza - Salernitana 0-0; Foggia - Perugia 1-0; Genoa - Verona 2-2; Pistoiese - Cesena 1-2. În clasament conduc Cesena, Bologna, Pescara cu cîte 31 de puncte. Brescia ocupă locul 10 cu 26 de puncte. **(Mircea UNGUREANU)**

Anglia, etapa a XXIV-a

Echipele din Liverpool ies în față

■ dar liderul rămîne, totuși, Newcastle!

Etapa a XXIV-a din Premier League poate fi considerată una a echipelor din Liverpool. Everton a reușit "bomba", învingînd în deplasare pe Arsenal. "Tunarii" conduceau cu 1-0 la pauză (înscrisese Wright), însă au fost egalați la 10 minute de la reluare. Cînd se părea că meciul se îndreaptă spre un rezultat de egalitate, a înscris rusul Kanchelskis, aducînd oaspeților toate cele trei puncte puse în joc. Și Liverpool a obținut un rezultat foarte bun, învingînd la scor (5-0 !) pe Leeds United. Newcastle a cîștigat - acasă - meciul cu Bolton (2-1) și s-a distanțat la 12 puncte în fruntea clasamentului. Rezultate: Arsenal - Everton 1-2 (1-0); Blackburn - Sheffield Wednesday 3-0 (2-0); Chelsea - Nottingham Forest 1-0 (0-0); Liverpool - Leeds 5-0 (1-0); Manchester City - Coventry 1-1 (0-0); Newcastle - Bolton 2-1 (2-1); Southampton - Middlesbrough 2-1 (0-1); Wimbledon - Queen's Park 2-1 (1-0); Aston Villa - Tottenham 2-1. Meciul West Ham - Manchester United se dispută astăzi. Pe primul loc în clasament se află Newcastle, cu 54 de puncte, urmată de Liverpool și Manchester United - 42 de puncte și Tottenham - 41 de puncte. Echipa lui Dan Petrescu, Chelsea, se află pe locul 10, cu 36 de puncte. Noua echipă a lui Ilie Dumitrescu, West Ham United, este pe locul 15, cu doar 23 de puncte. În clasamentul golgeterilor conduce Alan Shearer (Blackburn), cu 27 de goluri, urmat de Les Ferdinand (Newcastle) și Robbie Fowler (Liverpool) - cu cîte 23 de goluri și Teddy Sheringham (Tottenham) - 20 de goluri.

LATIN
OFERTA NOASTRĂ ESTE CEA MAI BUNĂ!
La preț de importator materiale pentru amenajări în construcții
Str. Cuza Vodă nr 56,
tel. 032/115151, 142030
Deschis zilnic 9.oo-19.oo.
• faianță,
• gresie,
• tăietoare profesionale
• tapet lavabil
• var lavabil
• vopsea email la spray-uri și la cutii, culori clasice și speciale: cromate și fluorescente
• robinete și baterii cadă-duș
• chiuvete inox complete de accesorii
• încălzitoare electrice
• oglinzi
• accesorii baie și obiecte sanitare

Tir cu arcul, Campionatele Nationale

Constantin Frai - campion național de seniori

Desfășurate în excelenta sală din Rădăuți, dedicată exclusiv tirului cu arcul duminică, campionatele naționale au reunit 82 de participanți, majoritatea de la cele trei puternice cluburi care fac legea în acest sport: CSM Iași, CSS Rădăuți și Minerul Pterosani. Normal, întrecerile s-au desfășurat la toate categoriile de vîrstă, Rădăuțiul, gazdă fiind, impunîndu-se covîrșitor la juniori, cadeți și copii.

În concursul seniorilor, cum era și de așteptat, campion național a ieșit Constantin Frai, secondat după un disputat baraj, de Florin Iliescu (CSM), cu același punctaj. Pe a treia poziție s-a clasat Dumitru Jiga (Minerul Petroșani). De notat deosebita performanță a campionului național, Titi Frai, care a stabilit două noi recorduri naționale, rezultate comparabile chiar cu cele mondiale: 177 de puncte (vechiul record - 173, deținut de Iliescu) la proba de 6 serii X 3 săgeți și 115 puncte (114 vechiul record) la proba de 4 X 3. Pe echipe clasamentul este următorul: CSM Iași I, Minerul Petroșani, CSM Iași II.

În întrecerea senioarelor, Mihaela Frai, deși a fost cap de serie pe toate cele patru distanțe de tragere, nu a reușit intrarea în finală, clasîndu-se pe locul V. Iată podiumiul: Simona Băncilă (Minerul Petroșani), rădăuțeanca Mariana Antonesei (care evoluează pentru Minerul), Luminița Paraschiv (CSS Rădăuți). Echipa ieșeană (care a avut în componență două junioare) s-a clasat a doua după Minerul Petroșani.

La juniori, Alin Florea și Ionuț Păuleț au obținut locul II, respectiv III. La junioare, întrecerea a fost dominată de CSS Rădăuți, care a prezentat nu mai puțin de cinci echipe.

Cadeții ieșenii (Neculai Custură - locul II la individual, Adrian Alexandrescu și Marius Pintea) au reușit un merituos loc I cu echipa. Cătălin Păsăilă (CSS Rădăuți) s-a clasat al treilea. Ca și la junioare, în concursul cadetelor, podiumul la individual a fost cucerit în întregime de CSS Rădăuți: Mariana Moliciniuc, Raluca Rusu și Ancuța Rusu.

La copii, ieșenii au mai reușit un loc II în întrecerea băieților, prin Cezar Păuleț.

Să mai adăugăm că deja a fost alcătuit lotul național pentru Campionatele Europene, ce se vor desfășura în februarie în Belgia, unde au fost selecționați și ieșenii Florin Iliescu, Mihaela și Constantin Frai, alături de Viorel Habian (Minerul Petroșani), Simona Băncilă (Minerul) și Luminița Paraschiv (CSS Rădăuți). **(S. HOROBEȚ)**

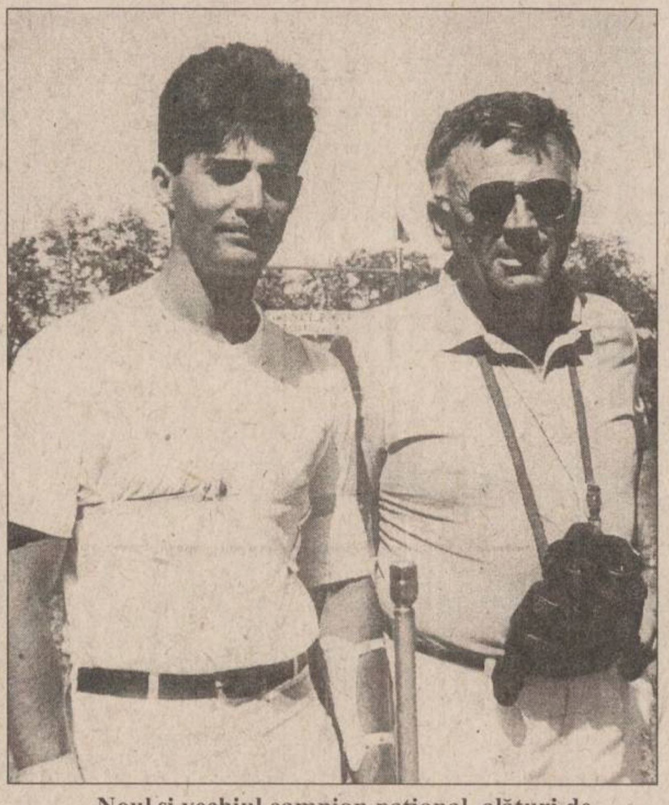

Noul și vechiul campion național, alături de antrenorul Mihai Alexandrescu

Noutăți de la C.F. Politehnica

Galere la Predeal

■ *trei noi vîrfuri în probe*

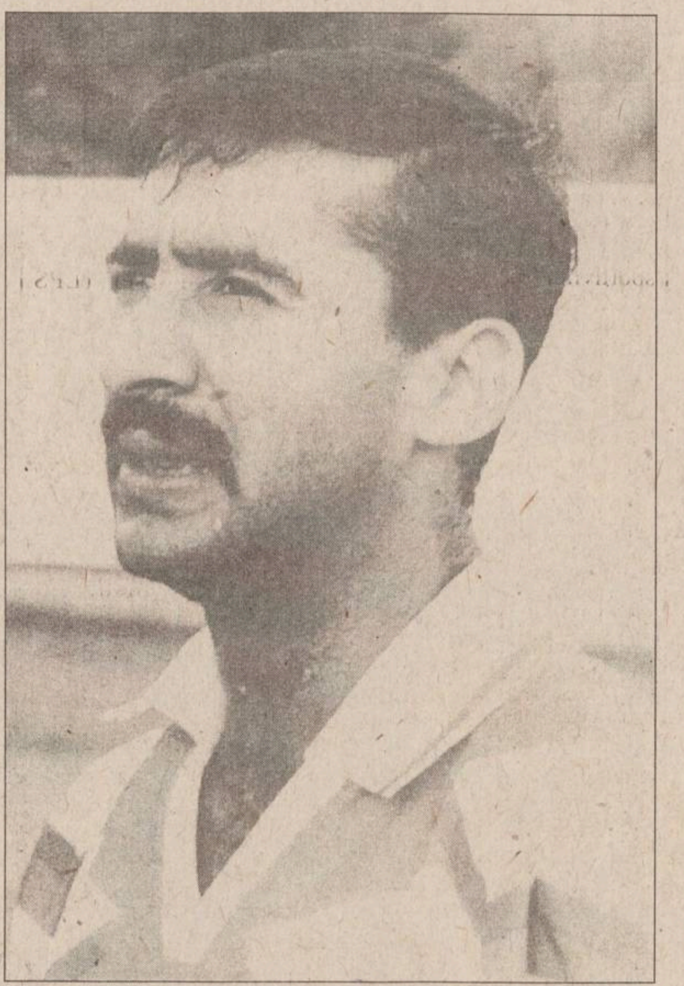

M. Nicolae este asteptat la Predeal

Cînd spui Predeal te gîndești imediat la la distracțiile și frumusețile acestei "perle" a Văii Prahovei. Nu același lucru îi așteaptă, cu siguranță, pe componenții echipei de fotbal Politehnica Iași, care astăzi vor pleca spre stațiunea amintită, cu destinația finală hotel "Cioplea". Pînă pe 3 februarie, la Predeal, se va desfășura cantonamentul de iarnă al fotbaliștilor ieșeni, o perioadă care poate fi decisivă în ceea ce privește îndeplinirea obiectivului propus, de evitare a retrogradării. Aceasta, pentru că, de cît de tare vor fi "încărcate bateriile" în următoarele săptămîni, Poli va putea sau nu face față ritmului infernal de desfășurare a partidelor de pînă la sfîrșitul campionatului.

Sîmbătă, după ultimul antrenament al săptămînii trecute, l-am abordat pe antrenorul principal al Politehnicii, Narcis Ciocîrlan, care, datorită profesionalismului echipei de specialiști de la spitalul Parhon, condusă de doctorul Dorneanu, a putut să revină în scurt timp alături de echipă, criza renală fiind depășită. Iată ce ne-a declarat Narcis Ciocîrlan: " Plecăm la munte cu gîndul să facem o pregătire de calitate din toate punctele de vedere. Lotul pe care-l deplasăm este următorul: Câmpeanu, Mandric (portari), Abălasei, Urdaru, Paraschiv, Apachiței, Cobuleanu, Frunză, Cîmpanu, Rudac (fundași), Nemțanu, Căunei, Cotan, Lörinczi, Kerezsy, Alexa, Pancu, Donose (mijlocași), Dobrea, Ambrosie, Adam (atacanți). La Predeal vor face joncțiunea cu încă patru vîrfuri. M. Nicolae, care fiind răcit, a plecat la Pitești, Csifo (Harghita Odorheiu Secuiesc), Arăpașu (Constant Galați) și ca o noutate de ultimă oră, fostul jucător al Bacăului și Sportului Studențesc, Trîmbitaș, care în tur a evoluat la FC Onești. De asemena, dacă Petrache nu va pleca în Ungaria, se va alătura și el jucătorilor deplasați. După cum se știe, Mozacu va face pregătirea cu Steaua și, după turneul din Italia al campionilor, va veni la Iași. Lotul cu care vom aborda mini-returul, va fi definitivat după revenirea de la Predeal. Din păcate, Lörinczi, Cotan și Dobrea sînt deocamdată accidentați, dar sper recuperarea în timp util a lor. Din cei ce s-au pregătit pînă acum cu Poli, portarul Ciutacu va fi împrumutat pînă în vară la CFR Fortus , cu mențiunea că vom putea apela oricînd la serviciile lui, Tiron și-a exprimat dorința de a reveni la Spumante Chișinău; cerînd, ca și Voicu și Florea, să fie împrumutați. Tot la stadion i-am întîlnit pe președintele Romeo Olteanu, vicepreședintele clubului Romeo Zlăvog, directorul adjunct al SC Iași XXI, Ioan Cozaru și organizatorul de competiții Tiberiu Ștefănescu, care puneau la punct ultimele detalii ale cantonamentului. Vicepreședintele R. Zlăvog ne-a declarat că au și fost perfectate două meciuri amicale, joi cu Oțelul și sîmbătă sau duminică, cu Jiul.

Pe toată perioada cantonamentului de la Predeal vă vom ține la curent cu pregătirea Politehnicii. **(Ovidiu MINEA)**

Război Mironov-Cataramă ?

Suspendarea Irinei Spîrlea nu a fost aprobată de Federație

Federația Română de Tenis a respins cererea ministrului Tineretului și Sportului, Alexandru Mironov, de a o suspenda pe viață pe jucătoarea Irina Spîrlea. "Dacă am aproba această sancțiune, am da dovadă de lipsă de patriotism" a declarat președintele FRT, Viorel Cataramă. În opinia lui Mironov, Spîrlea ar fi trebuit suspendată pentru "***comportament deosebit de grav***": Irina a refuzat să participe în 1995 la Cupa Federației cu echipa României, preferînd să cîștige bani în turneele profesioniste. ***"Cred că ea reprezintă România cu onestitate. Este o valoare națională care trebuie păstrată, nu distrusă***" a conchis Cataramă. Contactată telefonic la Melbourne, unde participă la Openul Australiei, Spîrlea a declarat: "Datorită birocrației, sportivi precum Nadia Comăneci și Nicu Vlad au părăsit țara pentru a se realiza pe alte meleaguri. În momentul de față, Nadiei i se ridică statui, iar Nicu Vlad este rugat să se întoarcă în țară. Paradoxal este că cei doi au fost apreciați din punct de vedere material doar după ce au părăsit țara. Probabil că Mironov așteaptă ca și eu să ajung în situația lor ca să-mi fie recunoscute meritele. În ceea ce privește rezultatele mele, MTS nu a avut nici o contribuție. Constat că pur și simplu îi stau pe creier lui Mironov. De ce, nu știu". Jucătoarea română consideră că nu este afectată de hotărîrea ministrului Tineretului și Sportului: "***Decizia lui Mironov mă lasă rece. Poate să-mi ia boii de la bicicletă ! Altceva nu poate să-mi facă***". Irina Spîrlea participă la Openul Australiei în probele de dublu feminin și dublu mixt, după ce a fost eliminată din turneul de simplu. După competiția de la Melbourne, ea va lua parte la sfîrșitul lunii ianuarie la un turneu organizat la Tokyo."

Baschet masculin - Campionatul Republicii Moldova

Șestopal și ceilalți

■ *Politehnica Iași - Gamma Cahul 0 - 2 (92 - 112; 80 - 120)*

Echipa vizitatoare a orașului nostru la sfîrșitul săptămînii trecute, care luptă pentru ocuparea locului I în campionatul vecin, la mare bătaie cu Floare Bender și Alfa Chișinău, a venit cu o trupă foarte experimentată, în care evoluau și doi foști baschetbaliști din campionatul nostru: Iuri Gorșkov (ex- Automatica București, Sportul Studențesc București, CSM "Charlie" Craiova, și fost coechipier cu Costel Moscalu la Farul Constanța) și Borea Crasnocioc (fost jucător la Tîrgu Mureș și Sibiu).

Prima partidă a fost echilibrată pînă la jumătatea primei reprize, scorul în acel moment fiind 29-28 pentru Politehnica. Bineînțeles, cel mai bun jucător "ieșean" a fost tot Sașa Șestopal, care a reușit în mai multe rînduri acțiuni încheiate cu coș-fault. La pauză, diferența a fost de 6 puncte pentru Gamma, iar, în repriza secundă, diferența s-a mărit treptat, Șestopal fiind marcat, pe rînd, de Ghimpu, Șerbinovski și Progozenko. Sneider, jucător de 45 de ani, a jucat foarte bine sub panouri (atît în atac, cît și în apărare, la recuperări), Iuri Gorșkov a marcat din toate pozițiile în care a primit pase, iar Borea Crasnocioc a demonstrat că poate fi un jucător foarte util ieșenilor în turneul de calificare pentru Divizia A. Mirișevski, jucător vizat pentru a fi adus la echipa ieșeană, o extremă de Divizia A în campionatul nostru, înscrie de trei puncte din orice poziție, dar, se pare că patronul firmei MOLDROM este mai încîntat de Crasnocioc. Victoria din prima partidă a fost meritată chiar la această diferență.

Au înscris pentru Poli: Șestopal (33 - 2X3), Gheorghiu (13 - 1X3), Bucureșteanu (16), Savin (10), Baciu (9), Lupu (2), Murgoci (6), Vrînceanu (2), Racu (2). Principalii marcatori ai oaspeților: Mirișevski (34! - 6X3), Sneider (18), Gorșkov (22) și Crasnocioc (20).

În partida a doua, echilibrul s-a rupt în min. 8, cînd, la 23-30, arbitrii Ion Savin (Iași) și Serghei Nikitin (R. Moldova) au dictat fault tehnic la antrenorul ieșean Petre Măgurean, după o greșeală a lui Anatolie Lupu, drept care Gorșkov a beneficiat de patru aruncări libere și echipa GAMMA a repus mingea din lateral. Diferența la pauză a fost de 24 de puncte, iar din echipa ieșeană se poate considera că a jucat la adevărata valoare doar Sașa Șestopal.

Au înscris pentru ieșeni: Șestopal (35 - 3X3), Bucureșteanu (14), Radu (6 - 1X3), Gheorghiu (9 -1X3), Murgoci (4), Baciu (2), Lupu (8), Racu (2). De la oaspeți, s-au remarcat: Mirișevski (26 - 7X3), Ghimpu (21 - 3X3), Crasnocioc (12), Snaider (17), Gorșkov (13)

Handbal masculin, Divizia B

Poli Iași și-a luat revanșa

■ *Politehnica Iași - Petrolul Teleajen 30-23 (16-10)*

De la turneul de handbal masculin, Divizia B, desfășurat la Vaslui, v-am prezentat deja rezultatele de vineri în numărul trecut. În ziua a doua Politehnica a stat deoarece echipa din Brăila s-a retras din campionat. Iată celelalte rezultate: ASA Rotec Buzău - Carom Onești 44-20 (24-11), MU Bacău - HC Olimp Chișinău 40-25 (22-8), CSU Rapid Galați - SCCM Focșani 20-17 (9-10), Petrolul Teleajen - Ambro Suceava 30-11 (14-6). Duminică au avut loc ultimele partide ale turneului. Astfel, CSU Rapid Galați - Carom Onești 35-12 (20-5), MU Bacău - Ambro Suceava 35-28 (16-13), ASA Rotec Buzău - HC Olimp Chișinău 28-23 (15-11). Derbyul a adus față în față Politehnica Iași și Petrolul Teleajen. După un joc bun al ieșenilor, care au condus din primul pînă în ultimul minut, tabela va consemna la final scorul 30-23. Deși au avut o echipă de talie mai mare, ploieștenii s-au întrecut în greșeli, care au permis "studenților" să conducă la pauză cu 16-10. Pînă la final, diferența s-a menținut constantă. Ca deobicei, a fost remarcat V. Stanciu, factotum în echipa ieșeană. De asemenea, juniorul ex-vasluian Bocan a evoluat bine marcînd patru goluri. El poate fi în viitor o certitudine pentru postul de extremă stîngă. Marcatori: Ciocoiu (9), Stanciu (7), Gheorghiu (5), Bocan (4), Aanicăi (3) și Adam (2). Au mai jucat portarii Spiridon, Fotache și Arvinte (jucător de cîmp). Din cele trei turnee programate cel de-al doilea va avea loc între 18-20 februarie la Brăila. Cît despre turneul al treilea, programat inițial tot pe teren neutru, la Piatra Neamț, este acum stabilit pentru Galați, deși toate echipele participate au depus un memoriu împotriva acestei decizii. **(Lucian MINUȚ)**

■ *Mașini Unelte, misiune îndeplinită*

Pentru Mașini Unelte Bacău, acest turneu a însemnat o reușită deplină. De altfel, înaintea plecării la Vaslui, băcăuanii nu-și ascundeau intențiile de a "trage" la ocuparea primului loc, cel care dă dreptul de promovare în Divizia A. Și, misiunea "Vaslui" a fost îndeplinită.

Mașini Unelte Bacău - Carom Onești 48-19 (24-7)

Partidă la discreția învingătorilor care, efectiv, s-au distrat cu oneștenii. Pentru Mașini Unelte cele mai multe goluri le-au înscris Armanu - 19, Seciță - 9 și Pricop - 5, respectiv Oană - 8, Pavelescu - 3, pentru oneșteni.

Mașini Unelte Bacău - HC Olimpia Chișinău 40-25 (27-8)

În turul campionatului, moldovenii de peste Prut reușiseră să se impună. Însă, la Vaslui, băcăuanii nu le-au acordat nici o șansă, meciul fiind jucat încă din prima repriză. Pentru Mașini Unelte au înscris Armanu - 13, Pricop - 8, Seciță - 7, Gîrlescu - 5, Olaru - 3, Pozînărea - 2, Topceanu și Enache cîte 1.

Mașini Unelte Bacău - AMBRO Suceava 35-28 (16-13)

A fost poate cel mai echilibrat meci disputat de băcăuani în acest turneu. Asta doar în prima repriză pentru că după pauză handbaliștii de la Mașini Unelte s-au dezlănțuit, cîștigînd la o diferență confortabilă. Pentru Mașini Unelte au înscris Pricop și Seciță cîte 10, Armanu - 8, Gîrlescu - 4, Olaru - 2 și Pozînărea - 1. **(C. BARZAGHIDEANU)**

CLASAMENT

1. ASA Buzău	11	9	0	2	305-244	29
2. MU Bacău	11	8	0	3	321-247	27
3. Teleajen	11	8	0	3	272-231	27
4. CSU Galați	10	7	1	2	272-188	25
5. Poli Iași	10	6	0	4	280-225	22
6. AMBRO	11	4	0	7	232-278	19
7. SCCM Focșani	10	2	1	7	218-247	15
8. Olimpia Chișinău	11	2	0	9	242-298	15
9. CAROM	11	1	0	10	189-373	13

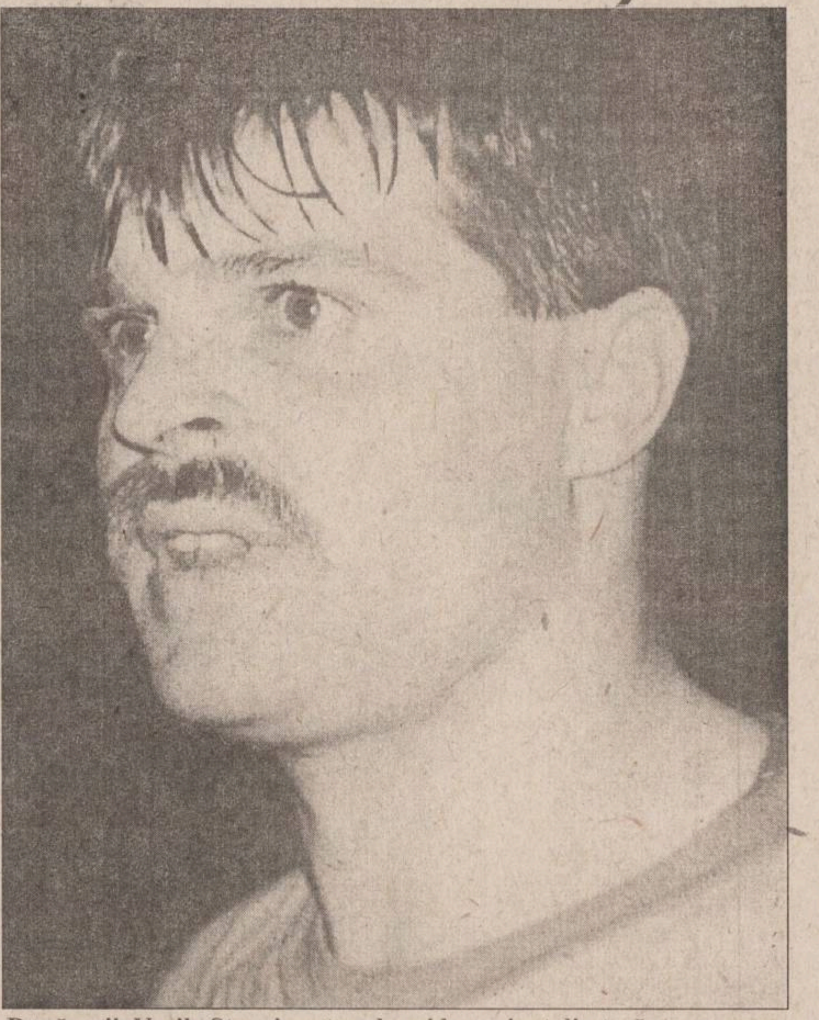

După unii, Vasile Stanciu este cel mai bun pivot din țară

Tir - Cupa Unirii

Ciprian Sărman a rămas fără aer în pistol!

La sfîrșitul săptămînii trecute s-a disputat la Iași (Sala de tir a Universității Tehnice Gh. Asachi) Cupa Unirii. În proba de pușcă - seniori s-a impus stelistul Constantin Stan cu 691,3 p, punctajul de 591 p din prima zi record național egalat. Pe locurile II și III s-au clasat Cristian Ciobanu (Unirea Focșani) - 678,5 p și M. Dumitrescu (Steaua) - 670,5p. La juniori, aceeași probă a fost cîștigată de Marian Munteanu (Poli Iași) cu 664,5p, el fiind urmat de Daniel Barbu (Steaua) - 662,7p și Marius Grigore (Unirea Focșani) - 674,5p. La senioare, a cîștigat Alina Dumitrescu (Dinamo) - 484,2p, la baraj (9,4 - 9,0) cu Antonela Drăgan (CSU Oradea). Pe locul III s-a clasat dinamovista Daniela Toader cu 481,1p. Proba junioarelor a revenit Gloriei Crețu (Steaua) - 465,1p, urmată de coechipiera Corina Vaida (459,0p) și Mihaela Pușcoiu (Unirea Focșani) cu 457,2.

Duminică s-au încheiat probele de pistol, începute sîmbătă dar întrerupte datorită unei pene de curent, probe la care aveam mari speranțe pentru Politehnica din partea lui Ciprian Sărman (seniori). Din păcate, pistolul recent achiziționat de Ciprian nu a nu a putut fi folosit în finală, datorită imposibilității umplerii buteliei de rezervă de aer la presiunea necesară. Astfel, el a tras cu un pistol de împrumut în ultima manșă, reușind, totuși, să se claseze pe locul II cu 646 p, în urma lui Leonard Ionașcu (Steaua) - 662 p. Pe locul III - Marius Baciu (Poli Iași) - 644 p. Celelalte rezultate:

pistol juniori: 1. Mihai Cuza (Steaua) - 640 p (9-8 la baraj); 2. Vlad Cuza (Steaua) - 640 p; 3. Lucian Stan (Steaua) - 631p.

pistol senioare: 1. Isabela Mirea (Dinamo) - 471 p; 2. Genoveva Lungu (Steaua) - 466 p; 3. Mihaela Ciobanu (CSU Brașov) - 464 p.

pistol junioare: 1. Maria Popa (Dinamo) - 465 p; 2. Andreea Hristache (CSU Brașov) - 456p; 3. Mihaela Rîpeanu (Olimpia București) - 440p. **(G.A.)**

NORD-EST TOURS
VIZE
FRANȚA, BELGIA, AUSTRIA, ISRAEL
(pe bază de invitație individuală)
Transport internațional
(aerian și rutier)
Destinații principale:
GERMANIA
Nürnberg, Ulm, Stuttgart, Karlsruhe, Köln, Mannheim, Frankfurt, Düsseldorf, Essen, Dortmund
FRANȚA
Reims, Metz, Paris.
Rezervări, confirmări și eliberări bilete pentru principalele linii aeriene prezente în România în clasa turist sau la bussines class.
net
Informații și înscrieri:
IAȘI 032-117596
BACĂU 034-118611
SUCEAVA 030-225482
KLM AGENT

Atletism, C.N. juniori

Debut cu dreptul al juniorilor băcăuani

Sîmbătă, 20 ianuarie 1996, s-au desfășurat la Sala de Atletism din Bacău Campionatele Naționale rezervate juniorilor din cadrul etapei zonale. Acest concurs este primul din an pentru juniorii de categoriile I, II și III. Scopul sportivilor care se întrec la această competitie este obtinerea baremurilor de participare la finalele Campionatelor Nationale (juniori). La startul competiției s-au aliniat 229 de atleți (111 băieți și 118 fete) reprezentînd 14 cluburi din zona Moldovei. Au fost prezente cluburi de elită ale atletismului românesc ca LPS Galați, CSM Brăila, CSA Roman, LPS Focșani, CS Ceahlăul Piatra Neamț și CSȘ Bacău. Atleții băcăuani au reușit să debuteze în această primă competiție cu dreptul, obținînd primele locuri la majoritatea probelor.

Concursul a fost împărțit în două reuniuni: dimineața și după amiază. În reuniunea de dimineață s-au obținut următorele rezultate:

- 2 km marș, fete juniori I, II și III: 1.Lucica Budău, CSS Bacău, 9:40.31; 2. Oana Pruteanu, CSS Bacău, 9:53.32; 3.Cristina Marian, CSS Bacău, 9:55.93

- lungime, fete juniori III: 1.Alina Militaru, CS Ceahlăul Piatra Neamt, 5.27 m; 2. Livia Pruteanu, LPS Galați, 5.10 m; 3.Mihaela Ababei, CSS Bacău, 4.56 m

- prăjină, fete tineret, în afară de concurs Geanina Rusu, 3.40

- prăjină, băieți juniori III: 1. Daniel Robu, CSS Bacău, 2.40 m

- prăjină, băieți juniori II: 1. Cosmin Dospin, CSS Bacău, 3.80 m

- lungime, băieți juniori I: 1.Adrian Turturică, CSS Bacău, 6.31 m; 2. Eugen Dumitru, CS Ceahlăul Piatra Neamț, 6.28 m; 3. Paul Roșu, CSS Bacău, 5.86 m

- lungime, băieți, juniori III: 1.Laurențiu Rădulescu, CSM Brăila, 5.54 m; 2. Ovidiu Dima, LPS Focșani, 5.38 m; 3. Tiberi Tofan, CSS Bacău, 5.27 m

În reuniunea de după amiază s-au înregistrat următoarele rezultate:

- 60 m garduri, băieți, juniori III: 1.Laurențiu Rădulescu, CSM Brăila, 9.66 s; 2.Dragoș Bogdan, CSS Bacău, 10.34 s; 3. Ionuț Feniuc, CSS Bacău, 10.75 s

- 60 m plat fete, finala juniori I + II: 1.Otilia Lungu, LPS Roman, 8.15 s; 2.Andreea Stoian, CSS Piatra Neamt, 8.20 s; 3.Delia Roșu, CSA Roman, 8.24 s

- 60 m plat, fete, juniori III - finală: 1.Flori Munteanu, LPS Galați, 8.45 s; 2. Alina Iftimie, CSM Brăila, 8.57 s; 3. Mihaela Ababei, CSS Bacău

- triplusalt, băieți, juniori I + II: 1. Ștefan Vasilache, CSA Roman, 14.00 m; 2.Jan Aghinea, CSS Bacău, 13.08 m; 3.Silviu Burlacu, LPS Brăila, 12.88 m

- lungime, fete, juniori I + II: 1.Elena Drugă, LPS Brăila, 5.72 m; 2.Otilia Lungu, LPS Roman, 5.66 m; 3.Mihaela Prodan, CSS Bacău

- înălțime, fete, juniori II + III: 1. Otilia Lungu, LPS Roman, 1.60 m; 2. Anca Feniuc, CSS Bacău, 1.55 m; 3. Delia Roșu, CSA Roman, 1.55 m

Rezultate înregistrate în ultima zi

- 5 km marș băieți juniori I: 1.Ciprian Caracostea (LPS Brăila)

- 3 km marș, băieți, juniori II+III: 1.Ștefan Sabău (Ceahlăul Piatra Neamt)

- înălțime băieți, toate categoriile: 1.Ștefan Vasilache (CSA Roman) - 2,05 m; 2.Dorin Trifan (CSA Roman) 1,60 m; 3.Dragoș Bogdan (CSS Bacău) 1,55 m

- 60 m garduri, băieți, juniori II: 1.Marius Popa (CSS Bacău)

- 3000 m fete, juniori III: 1.Nicoleta Trenchea (CS Tîrgoviște)

- 3000 m băieți, juniori III: 1.Cosmin Potlog (LPS Botoșani): 2. Marcel Antochi (LPS Botoșani): 3.Cornel Amoasei (LPS Botoșani)

- greutate băieti - juniori I (7.257 kg): 1.Vali Cihodaru (LPS Roman);

- juniori II (6 kg): 1.Mihai Timaru (Ceahlăul Piatra Neamt);

- juniori III (5 Kg.): 1.Florin Bogdan; 2. Sebastian Holdea; 3.Gheorghiță Bogasiu (toți CSS Bacău)

- 1500 m fete, juniori I și II: 1.Alina Rîpanu (CSS Tg. Neamț); 2.Beatrice Crăcănel (CSS Tîrgoviște); 3.Simona Ungureanu (LPS Botoșani)

- 1500 m băieți, juniori I și II: 1.Codău Daniel (LPS Botoșani); 2.Daniel Trifu (CSS Adjud); 3.Liviu Ananie (LPS Botoșani)

- 400 m fete, juniori I și II: 1.Denisa Tudor (CSS Tîrgoviște); 2.Violeta Ciobanu (Fălticeni); 3.ALina Mihaiu (Botoșani)

- 400 m băieți, juniori I și II: 1.Cristian Leuca (Botoșani); 2.Lucian Coreanu (Botoșani); 3.Sebastian Ciubotaru (Tg. Neamt)

- 4x200m fete, j. III: 1.CSS Bacău

- 4x 200m băieți, j. II: 1.CSS Bacău

- 60 m garduri, fete, j. I și II: 1. Andreea Stoian (CSS Bacău); 2. Elena Druga (LPS Brăila); 3.Otilia Lungu (LPS Roman)

- 60 m garduri, fete, j. III: 1. Livia Pruteanu (LPS Galati)

- triplusalt fete, j. I și II: 1. Mihaela Prodan, 2. Mariana Solomon, 3. Mihaela Hură (toate de la CSS Bacău)

- greutate fete, j. I și II: 1. Lucica Ciobanu (Fălticeni), 2. Adriana Mocanu (Galați), 3. Beatrice Florea (Bacău)

-greutate fete, j. III: 1. Alina Ciobanu (Focșani), 2. Oana Teacă (Roman), 3. Livia Pruteanu (Galați)

- 60 m băieți, j. III: 1. Daniel Fluierariu (Roman), 2. Laurentiu Rădulescu (Brăila), 3. Claudiu Aramă (Bacău)

- 60 m. băieți, j. I și II: 1. Florin Dragomir (Ceahlăul P. Neamt), 2. Lucian Dobreci (Bacău), 3. Constantin Agherasimoaia (Ceahlăul)

- 800 m fete, juniori: 1. Alina Rîpanu (Tg.Neamt), 2. Carmen Mosneagu (P. Neamt), 3. Mihaela Gurălată (Adjud)

- 3000 m băieți, j. I și II: 1. Cristian Rus (P. Neamt), 2. Ionuț Zachiu (Botoșani), 3. Vasile Tătaru (Focșani)

- 200 m fete, j. III: 1. Mirela Bertig (Brăila), 2. Denisa Tudor (Tîrgoviste), 3. Mihaela Ababei (Bacău)

- 800 m băieți: 1. Cristian Leuca, 2. Daniel Codău, 3. Liviu Anania (toți din Botoșani)

- lungime băieți, j. II: 1. Adrian Chiribău (Brăila), 2. Iulian Avram (Brăila), 3. Octavian Strugaru (Ceahlăul)

- 200 m băieți, j. III: 1. Cătălin Moise (Bacău), 2. Claudiu Aramă (Bacău), 3. Mihai Naiman (Tg. Neamț)

- 200 m băieți, j. I și II: 1. Lucian Dobreci (Bacău), 2. Marius Popa (Bacău), 3. Claudiu Tal (Bacău) **(M. AMBROZIE, Gabi BORCILĂ)**

Handbal feminin, Divizia A

Gabi Adafinei a făcut minuni în poarta băcăuană

■ Universitatea Bacău - Șuiorul Construcții Baia Mare 22-21 (11-10)

Fără îndoială, victoria echipei băcăuane se datorează, în cea mai mare măsură, portarului Gabi Adafinei, cea care, cu o evoluție de zile mari, a suplinit lipsa de organizare a sistemului defensiv din fata sa. Partida dintre Universitatea Bacău și Suiorul Baia Mare a contat pentru cea de a 14-a etapă a campionatului Diviziei feminine A de handbal (a treia a turului) și a dat cîștig de cauză gazdelor, cu 22-21 (11-10).

A ieșit în evidență numărul mare de aruncări de la 7 metri, 9 pentru Universitatea (5 transformate) și 14 pentru Șuiorul (10 transformate). Prima repriză a aparținut maramureșencelor, ele aflîndu-se la conducere pînă în minutul 27 - cea mai mare diferentă: 3-8 (min. 18) - cînd studentele au egalat la 9. Localnicele au plecat la vestiare cu un avantaj minim, 11-10, reușind să preia conducerea, pentru prima dată, în minutul 30. După pauză, oaspetele nu s-au mai aflat în avantaj decît de două ori: 12-11 (min. 33) și 14-13 (min. 36). Lupta dîrză dinte cele două combatante a făcut ca echilibrul să constituie principala caracteristică a jocului, presărat și cu cinci eliminări, patru în defavoarea gazdelor. Cu toatea acestea, Știința a reușit să se distanțeze de patru ori la trei goluri diferență, ultima oară în minutul 59. Considerînd partida ca și încheiată, studentele erau cît pe ce să scape victoria din mînă, dar, din fericire s-a auzit fluierul final.

Au înscris: Lecușanu - 10 (5 din 7 m), Berilă - 4, Ionescu - 4, Stanciu - 3, Păduraru, pentru "Știința", respectiv Dumitru - 10 (7), Meszaros - 4 (1), Pașca - 3, Mihai - 3 (2), Azoitei. Arbitraj mediocru al cuplului Alex Boier - Eduard Iaworski (Timișoara).

Decizii de arbitraj hazlii

La încheierea meciului, antrenorul Ioan Băban (Baia Mare) ne-a declarat: "Publicul băcăuan este un bun cunoscător al handbalului deoarece aici a fost un centru foarte puternic, și-mi pare rău că folosesc trecutul. Opinia mea coincide cu cea a spectatorilor. Întrebați-i pe cei care cunosc și sînt sinceri dacă au sufletul împăcat. Am fi putut cîștiga, am avut 8-3. E adevărat că am ratat și noi, dar arbitrii nu ne-au acordat nici o șansă. Au fost decizii la care spectatorii rîdeau. Jocul a fost unul de uzură, fără virtuți tehnico-spectaculare. Astăzi (duminică, 21 ianuarie, n.n.) Adafinei a făcut minuni în poartă. Cred că ea a cîștigat jocul. **(Marius AMBROZIE)**

■ ***Giani Hornea, antrenorul U Bacău, este de părere că***: "Șuiorul și-a pus mari speranțe în acest meci, care era pentru băimărence un prilej de a se agăța de o cupă europeană. Conform așteptărilor noastre, meciul a fost extrem de disputat, Constructorul avînd un joc mai bine organizat chiar decît Chimistul. Rezultatul însă ne-a fost favorabil de această dată. Fetele mele au luptat cu ambiție și am impresia că apare între ele acea atmosferă de colaborare pe care mi-o doream. De la această situație îmbucurătoare, pornim spre un nou drum ascendent, sper eu. Cu aceeași dăruire vom aborda restul partidelor din campionat, toate anunțîndu-se dificile pentru noi...

Cunosc părerea lui Ion Băban despre arbitrajul din acest meci. I-am și spus că arbitrii au defavorizat ambele echipe. Categoric, soarta partidei n-a fost influențată de arbitraj. Deciziile greșite sînt inerente, ele sînt dictate chiar și împotriva unor "case mari". Îi mulțumesc publicului, care ne este alături în număr tot mai mare, de la o etapă la alta. Galeria nu ne-a părăsit, nici chiar atunci cînd am fost conduși cu 8-3.

Remarc, pentru această victorie, toată echipa. Totuși nu pot să nu mă opresc, în mod special, la Gabi Adafinei, care a respins mingi imposibile, închizînd poarta". **(Petru KILU)**

Alte rezultate din etapa a XIV-a: RATB - Rulmentul 26-25; Fibrex - Oțelul 24-21. Celelalte partide au fost amînate.

Auzite prin tribune

"Stai, domnule, calm!"

■ Pentru cei de la masa presei, echipa Șuiorul Baia Mare avea să ofere o surpriză nu tocmai plăcută. Numerele de pe tricouri aveau o culoare ciudată încît cu greu puteau fi descifrate (mov pe fond albastru închis).

■ Primele patru goluri ale meciului au fost înscrise din aruncări de la 7 m. Trei de Nadina Dumitru, pentru Șuiorul și unul de Narcisa Lecușanu, pentru gazde.

■ Primul time-out al jocului a fost cerut de antrenorul băcăuancelor , Giani Hornea, la scorul de 7-3 pentru băimărence. O pauză de bun augur pentru că după aceea "U" a reușit să egaleze (9-9).

■ În minutul 27, la scorul de 10 - 10, antrenorul băimărencelor, Ioan Baban, i-a cerut Mariei Pop să grăbească o aruncare de la 9 m. Răspunsul acesteia a fost prompt: "Stai, domnule, calm!".

■ O fază mai puțin întîlnită la un meci de handbal s-a petrecut în minutul 55 al jocului. Portarul echipei Șuiorul, Kerekeș, reușește o intercepție și pleacă curajos în atac. Dar, Kerekeș ratează pasa, mingea ajunge la Stanciu, care înscrie în poarta goală.

■ Partida dintre echipele masculine ale Universității Bacău și Universității Craiova se anunță extrem de disputată. N-a fost tocmai așa pentru că elevii antrenorului Marcel Păunică au demonstrat că locul pe care-l ocupă în clasament este pe departe de valoarea lotului.

■ Craiovenii au venit la Bacău cu o echipă tînără. Dintre aceștia s-a remarcat jucătorul Gavrilă, dar nu prin prestația sa, ci prin... proporții.

■ Cu 20 de minute înaintea finalului meciului masculin, în sală au sosit și handbaliștii de la IMU Bacău, care s-au întors de la turneul de la Vaslui.

■ Un gest frumos s-a petrecut în cea de-a doua repriză a meciului Universitatea Bacău - Universitatea Craiova. În timpul unui atac al oaspeților, arbitrul Alin Cîrligeanu, fiul reputatului arbitru român Pandele Cîrligeanu, a oprit jocul pentru ca Doina Melinte să poată trece prin spatele porții cu fetița sa. Referitor la arbitraj, acesta a fost la înălțimea gestului.

■ Despre modul original în care s-a tuns Sandu Iacob am mai scris. La polul opus s-a situat portarul oaspeților, Albici, care și-a prins părul într-o coadă demnă de invidiat și de fete. **(Cătălin BARZAGHIDEANU)**

Handbal masculin, Divizia A

Galop de sănătate al penultimei clasate

■ Universitatea Bacău - Universitatea Craiova 32-20 (15-10)

La finalul meciului dintre U Bacău și U Craiova (Divizia A, masculin, etapa a 14-a), disputat ieri în Sala Sporturilor din Bacău, diferența de scor dintre cele două formații studențești putea fi mult mai mare, însă antrenorul Marcel Păunică a preferat să introducă în teren rezervele, în ultimele opt minute, lucru de care au profitat oltenii. Aceștia și-au trecut în cont nu mai puțin de șase goluri consecutive, revenind de la 31-14 la 31-20.

Oaspeții au condus o singură dată, 2-1 (min. 4) și au reușit să mențină echilibrul doar 10 minute. Încet, încet, gazdele s-au instalat la cîrma jocului și după 9-5 în minutul 16, s-a ajuns la 15-10, scor înregistrat la pauză.

Practic, la reluare nu a mai existat decît o singură echipă, Universitatea Bacău, rapiditatea combinațiilor efectuate de componenții acesteia lăsîndu-i fără replică pe craioveni. Între minutele 38 și 47, Iacob & Co au reușit o serie de opt goluri consecutive, aducînd scorul la 28-13. Diferenta s-a mărit apoi pînă la acel amintit 31-14, spre bucuria suporterilor care nu mai asistaseră de mult la o asemenea evoluție a favoriților. Scor final 32-20 și băcăuanii continuă cursa de evitare a retrogradării cu un moral ridicat. Sub arbitrajul foarte bun al duo-ului Alin Cîrligeanu, Gheorghe Bejenariu (Buzău), s-au remarcat următorii: Vieru (portarul gazdelor) - cel mai bun de pe teren, Iacob - 8 goluri, Dragomir - 7, Tancău - 7, Negovan - 4, Călin - 3, Rîpă - 2, Cojocaru, respectiv Barbu - 7, Șoancă - 54, Moise - 4, Mincu - 2, Tarău și Gavrilă (Craiova). Cu asemenea evoluții echipa băcăuană nu are ce căuta în Divizia B.

Marcel Păunică (antrenor principal U Bacău): "Deja se simte o creștere foarte bună de formă. Puteam cîștiga și la o diferență mai mare, dar schimbările pe care le-am efectuat pe final și plusul de mobilizare al oltenilor și-au spus cuvîntul. Sperăm în continuare, într-o comportare bună a echipei și să dea Dumnezeu să ajungem acolo unde ne-am propus".

Soriu Dobeanu (antrenor principal U Craiova): "Rezultatul a fost în concordanță cu ceea ce s-a întîmplat în teren. Sper că publicul a fost mulțumit de ce a văzut. Sîntem recunoscători spectatorilor și arbitrilor. Aș vrea ca peste tot să avem același arbitraj competent. Retrogradarea se joacă pînă la ultima etapă pentru că de la locul 5 în jos toate echipele sînt angrenate în lupta de evitare a Diviziei B. Sper să se joace corect și să nu se umble cu mașinații". **(Marius AMBROZIE)**

Celelalte rezultate ale etapei a XIV-a: Dinamo București - Fibrex P. Neamț 30-26; Minaur Baia Mare - Steaua 25-20; "U" Cluj - Mureșul Arad 29-18; Moldosin Vaslui - Dinamo Brașov 23-26; Tractorul Brașov - Solar București 25-19.

Clasament

1. Minaur B. Mare	14	11	1	2.	383-292	37
2. Fibrex P.Neamț	14	11	0	3	375-307	36
3. Steaua	14	11	0	3	380-348	36
4. Dinamo București	14	10	1	3	371-317	35
5. Dinamo Brașov	14	7	2	5	309-306	30
6. Mureșul Arad	14	6	0	8	338-364	26
7. Tractorul Brașov	14	4	2	8	312-346	24
8. Moldosin Vaslui	14	5	0	9	374 - 376	23
9. Univ. Cluj	14	4	1	9	355-375	23
10. Univ. Craiova	14	4	1	9	314-340	23
11. Univ. Bacău	14	4	0	10	311-353	22
12. Solar București	14	3	0	11	302-381	20

Fotbal, Divizia C

Cine are bani vede Slănicul, cine nu stă acasă

■ *echipele băcăuane preferă stațiunea Slănic Moldova*

Divizionarele C din județul nostru și-au început pregătirile. Cele cu posibilități financiare și-au propus chiar și un cantonament centralizat într-o stațiune de munte. Pentru această variantă au optat echipele din fruntea clasamentului. Astfel, de pe 31 ianuarie, Gloria Zemeș se va deplasa la Slănic Moldova. Aproape în aceeași perioadă, la Slănic se va afla și liderul, Argus Săucești. Tot la Slănic Moldova se va deplasa și Aurora Bacău acest lucru este pus încă sub semnul întrebării. Ocupanta locului 7, CPL Bacău, va ajunge și ea, tot la Slănic Moldova, la sfîrșitul lunii ianuarie sau începutul lunii februarie. Intentia de a pleca la... Slănic și-au manifestat-o și cei de la Avîntul Bacău. Dar, transformarea intenției în faptă depinde de bani. Dacă se vor găsi fondurile necesare finanțării unui cantonament, bine, dacă nu, băcăuanii vor trebui să se mulțumească cu pregătirile din localitate.

Cît despre echipele aflate în subsolul clasamentului, dorința efecturăii unui cantonament la Slănic Moldova rămîne, deocamdată doar un vis. Este cazul ocupantei ultimului loc. Mecanizatorul Hemeiuși, și nu numai. Însă, problema principală cu care se confruntă formațiile din acest eșalon fotbalistic rămîne banii. Cu cantoment sau fără cantonament, fiecare conducător de club încearcă să mai sensibilizeze unii sponsori pentru a face față costurilor destul de ridicate, pe care le ridică participarea, chiar și în Divizia C. Dar, pînă la startul returului mai e ceva timp și poate că unele lucruri se vor schimba și din acest punct de vedere. **(Cătălin B., Petrică G.)**

Baschet

A reînceput campionatul masculin

■ **Rezultate înregistrate în etapa a XII-a a Campionatului național masculin de baschet:** Erbașu - Elba Timișoara 88-89; Dinamo București - Soced București 93-58; Rapid - Carbochim Cluj 90-77; WestPetrom Arad - Steaua 73-88; Petrolul Ploiești - "U" Cluj 48-58; CSU Forest Sibiu - Farul Constanta 101-76.

■ **În etapa a XVII-a a Campionatului național feminin de baschet s-au înregistrat rezultatele:**

"U" Craiova - ACRO 57-76; Oțelul Tîrgoviște - "U" Cluj 85-69; Crișul Oradea - Sportul Studențesc 63-67; Fartec Brașov - Rapid 75-65; "U" Timișoara - BC Arad 63-65; Poli Iași - Someșul Dej 0-20 (Poli Iași s-a retras din competiție)

SOCIETATEA DE ASISTENȚĂ FINANCIARĂ ȘI INVESTIȚII
FINANCIAL SERVICES AND INVESTMENT COMPANY
SAFI SA
anunță
ACORDAREA DE FINANȚĂRI PENTRU PERSOANE JURIDICE
DE CĂTRE
FONDUL MUTUAL AL OAMENILOR DE AFACERI
Informații la
Centrul Teritorial SAFI pentru zona Moldova
Tel./fax 032/214906

SMC
SURSA MOLDOVEI COMPANY S.R.L.
Piața Unirii nr. 5, tel./fax 032/212050
anunță reluarea înscrierilor pentru:
FRIGIDER
140 l - 465.000 lei
180 l - 560.000 lei
240 l - 660.000 lei
CONGELATOR
120 l - 610.000 lei
160 l - 780.000 lei
210 l - 870.000 lei
Modalitatea de plată:
35% la înscriere
35% la livrare (după 15 zile)
30% la 30 zile de la livrare
Relații la telefon
032/212050; 211808.

Centrul Cultural Francez din Iași
organizează noi cursuri de
LIMBA FRANCEZĂ
începînd cu 29 ianuarie 1996
✓ pentru debutanți (6 ore/săptămînă)
✓ pentru candidații la examenul de ACCES la DALF
✓ pentru candidații la DALF
Înscrierile vor avea loc la sediul Centrului Cultural Francez, Bd. Copou 26, în perioada 22 - 26 ianuarie, între orele 15,00 - 18,00.
Toți profesorii din echipa pedagogică au beneficiat de o pregătire specială, asigurată de către formatori francezi.

EuroBIT s.r.l. Iași
CALCULATOARE
IMPRIMANTE
PROGRAME CONTABILITATE
Consultați oferta noastră!
STR. A. PANU 36, BL. 1 B
TEL. 214010/211494
TEL./FAX: 211494

MERIDIANELE FOTBALULUI

Franta, etapa a XXIV-a

Mihali înscrie pentru Guingamp

Rezultate înregistrate în etapa a XXIV-a a campionatului francez de fotbal: Le Havre - Paris St.Germain 1-1 (0-0); Lens - Nisa 0-0; Strasbourg - Metz 1-2 (0-1); Cannes - Auxerre 0-1 (0-0); Monaco - Bordeaux 2-0 (0-0); ; Nantes - Lille 1-2 (1-1); Gueugnon - Bastia 1-0 (0-0); Guingamp - St.Etienne 3-0 (1-0) - ultimul gol al gazdelor a fost marcat în minutul 88 de către internationalul român Gheorghe Mihali; Lyon - Rennes 2-2 (1-2); Montpellier - Martigues 2-0 (0-0). În clasament conduce Paris St Germain - 48 de puncte, urmată de Metz - 44 de puncte, Auxerre - 42 de puncte și Lens - 42 de puncte. Guingamp ocupă locul 6, cu 36 de puncte. Guegnon (echipa ex-clujeanului Dican) și Martigues (la care evoluează Samir Zanfir) ocupă ultimele două locuri (19 și 20), cu 22 și, respectiv, 18 puncte.

Întelegere între patru cluburi din Serie A

Acord de principiu în "cazul Bosman"

Reprezentantii cluburilor italiene AC Milan, Juventus, AS Roma și Lazio au ajuns la un acord de principiu în privința numărului de jucători străini care au dreptul să evolueze simultan într-o echipă. Cele patru grupări au hotărît să folosească în sezonul viitor cel mult cinci jucători de altă nationalitate - măsură care reprezintă un prim pas spre respectarea deciziei pronunțate la 15 decembrie 1995 în "cazul Bosman" de către Curtea Europeană de Justitie. La respectiva dată, forul de la Luxemburg a declarat ilegale taxa de transfer și limitarea numărului de fotbalisti străini într-o echipă, motivînd că ambele prevederi ale regulamentului UEFA încalcă legislația Uniunii Europene privind libera circulatie a fortei de muncă. "Noi nu vom încălca legea, ci o vom respecta, numai că în fotbal lucrurile nu se pot schimba brusc. Totul trebuie făcut în etape" a declarat presedintele clubului AS Roma, Franco Sensi, adăugînd că acordul încheiat de cele patru grupări italiene are acceptul tuturor echipelor din liga profesionistă.

În relatia cu Comisia Europeană

UEFA "are probleme cu auzul"

Comisia Europeană (EU) a încearcat să convingă UEFA să își schimbe sistemul de transferări, fără să fie nevoie de amenintări cu amenda, numai că această tactică seamănă cu discuția "la pereți" - a declarat un oficial al EU. "Comisia crede că buna credință ar putea schimba lucrurile. Dar, UEFA consideră aceasta o slăbiciune a noastră și, în loc să își modifice regulamentul, ne-a întors spatele. Negociem cu UEFA de 15 ani, dar din păcate cei de acolo au avut întotdeauna probleme cu auzul" a precizat Comisionarul pentru Competitii al Uniunii Europene, Karel Van Miert.

Deoarece a primit un cartonas rosu pe nedrept

Ginola nu a fost suspendat

Atacantul francez al echipei Newcastle United, David Ginola, nu va fi suspendat de Federatia Engleză de fotbal (FA), în ciuda faptului că a primit cartonasul roșu la partida cu Arsenal, disputată săptămîna trecută în "Premier League". Arbitrul meciului, Gerald Ashby, a recunoscut că i-a acordat gratuit lui Ginola un cartonas galben, urmat apoi de al doilea avertisment, după un fault al francezului asupra fundasului Lee Dixon. În urma studierii casetei, oficiali ai FA au admis că David a primit pe nedrept primul "galben", dar că el ar fi meritat direct cartonasul roșu pentru infractiunea comisă asupra jucătorului londonez. Meciul a fost cîstigat de Arsenal cu 2-0.

Spania, etapa a XXI-a

Deportivo pierde la Valencia

Formatia Valencia a învins echipa Deportivo La Coruña cu scorul de 2-1 (0-1) într-un meci disputat sîmbătă seară, contînd pentru cea de-a XXI-a etapă a Campionatului Spaniei la fotbal. Golurile au fost înscrise de Predrag Mijatovic (68 și 87 - ambele din penalty), respectiv Adolfo Aldana (15). Valencia se află pe locul 5 în clasament, cu 39 de puncte, iar Deportivo La Coruña ocupă locul 8, cu 32 de puncte.

Olanda, etapa a XX-a

PSV se apropie la două puncte de Ajax

Rezultate înregistrate în etapa a XX-a a Campionatului olandez: Fortuna Sittard - Villem II Tilburg 0-0; Nac Breda - Groningen 1-1 (1-1); Heerenveen - PSV Eindhoven 1-3 (0-2). Ajax Amsterdam este lidera clasamentului cu 52 de puncte, urmată de PSV Eindhoven cu 50 de puncte si Willem II Tilburg, 33 puncte.

Scotia

Înfrîngere umilitoare pentru Rangers

Campionii en titre ai Scotiei, Glasgow Rangers, au suferit sîmbătă o înfrîngere umilitoare (0-3) pe propriul teren în fata mai modestei Hearts. Alte rezultate: Aberdeen - Partick 1-0, Hibernian - Motherwell 0-0, Kilmarnock - Celtic 0-0, Raith - Falkirk 1-0. În ciuda acestei înfrîngeri, formația Glasgow Rangers ocupă primul loc în clasament cu 56 de puncte. Locurile 2 și 3 sînt ocupate de echipele Celtic, 55 puncte, respectiv Hearts 34 puncte.

Cupa Africii

Zambia - victorie la scor

Într-un meci din cadrul Grupei A, Africa de Sud a învins Angola cu scorul de 1-0 (0-0). Unicul gol al partidei a fost marcat de către Williams (57). În clasamentul grupei Africa de Sud conduce cu 6 puncte, urmată de Egipt și Camerun - cîte 3 puncte si Angola - 0 p. În această grupă au mai rămas de disputat meciurile Africa de Sud - Egipt si Angola - Camerun (ambele la 24 ianuarie). În Grupa C, Gabonul a cîstigat în fata Zairului cu 2-0 (2-0), prin golurile lui Mackaya (21 - din 11 m) si Bikogo-Zolo (34). În urma acestui rezultat, Gabonul a trecut pe primul loc, cu 3 puncte (din două partide), urmat de Liberia - tot 3 puncte, dar golaveraj mai slab (un singur meci) si Zair - 0 p. În Grupa B, Zambia a cîstigat la scor partida disputată în compania Burkinei Faso: scor 5-1 (5-0). Au marcat Malitoli (18), Kalusha Bwayla (24, 33), Lota (44), Johnson Bwalya (45), respectiv Yussouf Traore (53).

Din cauza popularitătii scăzute

Elevii au intrarea liberă la Cupa Africii

Oficialii turneului final al Cupei Africii pe natiuni, organizat în Africa de Sud, și-au dat acordul pentru intrarea liberă a elevilor la meciuri. Întîlnirile actualei editii nu s-au bucurat de popularitatea scontată. Cu exceptia partidei de deschidere, dintre Camerun si Africa de Sud, la restul partidelor au asistat, în medie, sub 1000 de spectatori. Presedintele federației sud-africane a explicat că populația din orasele în care s-au disputat partidele se interesează doar de formația țării gazdă, însă unii comentatori cred că pretul exagerat al biletelor si televizarea partidelor sînt cauzele slabei asistente.

Portugalia, etapa a XIX-a

Benfica - Tirsense 2-1

Într-o partidă disputată sîmbătă, în devans, contînd pentru etapă a XIX-a a campionatului Portugaliei, Benfica Lisabona a întrecut formatia Tirsense cu scorul de 2-1. În urma acestui rezultat, echipa lui Panduru ocupă poziția a treia în clasament, cu 40 de puncte, fiind devansată de FC Porto - 51 de puncte si Sporting Lisabona - tot 40 de puncte (golaveraj mai bun).

Noua destinație a lui Boli: Japonia

■ *de la 15 ianuarie, francezul s-a transferat la Urawa Red Diamonds, unde va lucra cu antrenorul german Helmut Osiek*

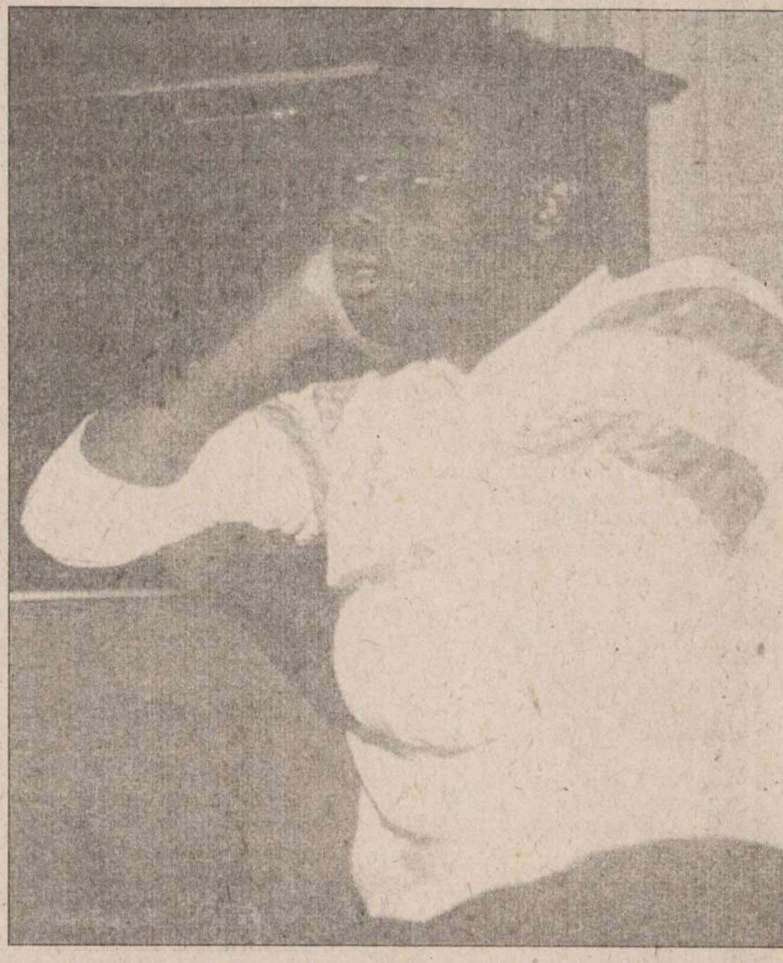

Toamna trecută, *Basile Boli* s-a decis să se reîntoarcă în Franța, părăsind atmosfera ostilă de la Glasgow. AS Monaco l-a primit cu bratele deschise, dar Basile nu mai era cel de odinioară. În timpul unui meci sustinut în Cupa UEFA s-a ciocnit cu adversarul său direct, accident ce și-a pus serios amprenta asupra evolutiilor sale ulterioare. Din gladiatorul cu pumnii strînsi și fălcile încleștate pe care îl cunoșteau toti spectatorii rămăsese doar un jucător de nivel mediu, putin cam temător. *"La Monaco m-am descurajat foarte repede, spune Boli. După cum se știe, eu am nevoie de o atmosferă călduroasă, de comunicare cu ceilalti jucători, pentru a da tot ce am mai bun. Din păcate, mentalitatea celor ce muncesc aici nu poate fi schimbată. Nici unul din cei 50 de fotbaliști care s-au perindat pe aici în ultimii ani n-au reușit s-o facă."*

Boli și-a regăsit la Monaco cîtiva din foștii colegi, printre care și pe Tigana, acum în postura de antrenor. *"Cel mai mult regret că nu l-am putut satisface pe Jean Tigana, dar știu că el m-a înteles. Important este că pot să plec cu fruntea sus, să le strîng mîna colegilor privindu-i în ochi. La Glasgow numele meu va rămîne mereu cunoscut, la Marsilia amintirea mea este și mai puternică în sufletul microbiștilor, iar în Auxerre voi fi primit întotdeauna cu simpatie. În schimb, nu știu dacă vreodată voi fi binevenit la Monaco, fie numai și în vizită..."*

Campora, președintele lui AS Monaco, a ținut ca negocierile cu partea japoneză să fie secrete; clubul a primit 15 milioane de franci pentru răscumpărarea contractului. Negocierile s-au desfășurat rapid. *"Primele propuneri s-au primit acum două luni. Prin intermediul lui Christian Duraincy, fostul agent al lui Abedi Pele, am luat legătura cu Osiek, care dorise să mă aducă la Fenerbahce, pe cînd antrena în Turcia. Apoi a trebuit să-mi conving soția, care nu vroia să plecăm atît de departe."* Un prieten de familie, avocat, a știut să găsească argumentele potrivite. Basile și sotia sa au vizitat Japonia și în final contractul a fost semnat.

Proprietara clubului Red Diamonds este firma Mitsubishi, cu care are contract și *Franz Beckenbauer*. *"Am păstrat legătura cu Franz după trecerea sa pe la Olympique Marseille. El mi-a spus că nu mai am ce dovedi în Franța, că trebuie să mă gîndesc la viitorul și la imaginea mea"*, mărturisește Boli. La Red Diamonds joacă alti trei veterani: *Buchwald, Bein* și *Michael Rummenigge*, alături de brazilianul *Toninho*. Regulamentul spune că pot fi introduși în joc doar trei străini, deci Basile va trebui să-și demonstreze calitătile pentru a juca. Echipa a terminat pe locul VIII campionatul precedent și îl are în rîndurile sale pe *Fukuda*, golgeterul campionatului japonez.

Basile Boli are o fetiță și un băiat, care îl vor urma în noua sa aventură. *"Vreau să mai joc încă patru ani, pentru ca apoi, într-o bună zi, să găsesc forța de a atîrna ghetele în cui. Acești patru ani, însă..."*

Michel Platini despre noua vedetă a Italiei

"Del Piero e mai mare decît Roberto Baggio"

Acum doi ani aproape nimeni nu auzise de *Alessandro Del Piero (foto)*. Doar pe la Torino începuse să se vorbească, în cercuri restrînse, că a apărut noua stea a fotbalului italian, cel care avea să-l detroneze pe *Robby Baggio*. Marele *Michel Platini* povesteste: *"Prin '93 mi-a spus un prieten că a văzut în curtea lui Juventus un băietandru care lovește mingea cam în felul meu. L-am văzut și eu, ceva mai tîrziu, dar n-am găsit la el ceva în genul meu. Totuși mi-a plăcut. În primul rînd, pentru că nu încerca să copieze pe cineva, ci reușea să rămînă el însuși... Del Piero este unul dintre acei jucători care visează mereu goluri exceptionale. Și asta îmi place la el. Îmi dau seama ce simte cînd reușește să păcălească un portar cu o parabolă perfectă. Este atît de greu să atingi perfectiunea în mijlocul unui meci înfierbîntat! Jucătorul trebuie să decidă într-o clipă cum să lovească balonul ca să-și atingă scopul, fie că-i vorba de o pasă bună, fie că șutează la poartă. Alessandro are un instinct pe care se poate baza. Dacă Baggio a fost cam de 9 și jumătate, Del Piero este ceva mai mult. Un 9 și trei sferturi, aș spune. Are un fizic mai bun decît Baggio - și pentru că nu a suferit încă accidentări - dar se pricepe să facă și un presing foarte eficient... Într-un meci l-am văzut luptîndu-se cu trei apărători adverși și descotorosindu-se de toți trei. Cînd este cazul, vine în ajutorul apărării, dar imediat e gata să țîșnească înainte. Nu-i ușor să găsești un tînăr care să știe să se bată ca el. Sînt sigur că Del Piero are un mare viitor, dar, deocamdată, nimeni nu trebuie să-i pretindă prea mult."*

Elogiul marelui fotbalist francez este foarte măgulitor pentru Del Piero. Aflînd ce a spus Platini despre el, noul "decar" al Juventusului a replicat fără falsă modestie: *"Dacă Michel mă evaluează la 9 și trei sferturi, înseamnă că sînt aproape de 10. Deci l-am întrecut pe Baggio și aș putea să moștenesc postul lui Platini, de coordonator al lui Juve. Dar pînă atunci va trebui să mă mai pun la punct cu o serie de procedee tehnice. Îmi dau seama că nu merge, încă, totul perfect..."*

În 1996

Michael Schumacher nu crede că va cîștiga titlul

Dublul campion mondial de Formula 1, germanul *Michael Schumacher*, consideră că noua sa echipă, Ferrari, nu poate fi considerată favorită pentru noul sezon al "Marelui Circ". *"Cred că sînt realist dacă afirm că titlul mondial pe 1996 nu este în mîinile noastre. Presupun că va fi cîștigat de o altă echipă. Dacă vom obține mai multe puncte, atunci înseamnă că ne-am depășit obiectivul. Pentru cucerirea titlului trebuie să cîștigi puncte în fiecare cursă, iar eu nu cred că putem realiza așa ceva"*. Aflat la Londra pentru acordarea premiilor FIA pe sezonul trecut, Schumacher a opinat că britanicul *Damon Hill* (Williams) pleacă cu prima șansă în competitia driverilor: *"Cred că Damon are șanse mari la titlu, dar noi vom încerca să îi punem cît mai multe bețe în roate"*. *La rîndul său, Hill - clasat pe locul secund în ultimii doi ani în F1 - este încrezător, dar consideră că Schumacher va rămîne un adversar de temut în ciuda trecerii sale de la Benetton la Ferrari: "Sînt optimist, dar nu aș spune că Michael nu va avea un cuvînt greu de spus în acest an"*.

PE GHEAȚĂ ȘI PE ZĂPADĂ

Cupa mondială - coborîre, feminin

Kostner cîștigă la Cortina d'Ampezzo

Isolde Kostner a devenit sîmbătă prima schioare italiană care a cîștigat o probă de Cupă Mondială pe o pîrtie din tara sa, în ultimii 29 de ani. Ea a terminat pe primul loc în concursul de coborîre organizat la Cortina d'Ampezzo, în Cupa Mondială. Timpul său: 1'28"93. Pe locurile următoare s-au situat americane *Picabo Street* (1:29.12) și austriaca *Renate Goetsch* (1:29.66). Lidera clasamentului general, germana *Martina Ertl*, a căzut la jumătatea traseului, accidentîndu-se usor la piciorul drept. Primele locuri în ierarhia Cupei Mondiale la schi alpin: 1. Martina Ertl (Germania) - 784 p; 2. Anita Wachter (Austria) - 735 p; 3.Katja Seizinger (Germania) - 722 p; 4.Alexandra Meissnitzer (Austria) - 632 p; 5.Elfi Eder (Austria) - 520 p; 6.Picabo Street (SUA) - 508 p.

Coborîre, masculin

Keren - două victorii pe "Pîrtia Ursului"

Elvetianul *Bruno Keren* a cîștigat sîmbătă proba de coborîre disputată pe "Pîrtia Ursului" din Veysonnaz. El a fost înregistrat cu timpul de 2'02"69, cu care i-a devansat pe austriacul *Patrick Ortlieb* și pe francezul *Luc Alphand*, clasati ambii pe locul al doilea cu același timp (2:03.49). Keren a obtinut astfel două victorii consecutive la coborîre, primul său succes fiind înregistrat vineri pe aceeași pîrtie. Primele locuri în clasamentul general al Cupei Mondiale: 1.Lasse Kjus (Norvegia) - 956 p; 2.Michael Von Gruenigen (Elvetia) - 690 p; 3.Alberto Tomba (Italia) - 616 p; 4.Günther Mader (Austria) - 607 p; 5.Hans Knaus (Austria) - 566 p; 6.Luc Alphand (Franta) - 468 p

Cupa Mondială la schi artistic

Stone și Vorobiov - cîștigătorii de la Breckenridge

Schiorul *Vassili Vorobiov* (Belarus) a cîștigat, cu 224,99 puncte, concursul international de sărituri, desfășurat pe pîrtia din apropierea localitătii americane Breckenridge (Statul Colorado), contînd pentru Cupa Mondială la schi artistic. Vassili Vorobiov a fost urmat de *Christian Rijavec* (Austria), 223,78 puncte și *Nicolas Fontaine* (Canada), 218,13 puncte. În concursul feminin, victoria a revenit lui *Nikki Stone* (SUA), 174,65 puncte. Pe locurile următoare s-au clasat: Veronica Brenner (Canada), 173,01 puncte și Colette Brand (Elvetia), 154,54 puncte.

Hochei pe gheată - NHL

Vestul triumfă în "All stars game"

Întîlnirea dintre echipele Conferintelor Est și Vest din Liga profesionistă nord-americană de hochei, desfășurată la sîrșitul săptămînii trecute la New York, s-a încheiat cu victoria conferintei Vestului cu scorul de 5-4..

Cupa Mondială la sărituri cu schiurile

Weissflog învinge la Saporro

Germanul *Jens Weissflog (foto)* a cîștigat sîmbătă concursul de sărituri cu schiurile, organizat în orașul Sapporo. După două sărituri de 86 si respectiv 87,5 m, Weissflog a acumulat 218 puncte, devansîndu-i pe norvegianul *Eirik Halvorsen* - 216 p (84 și 87,5 m) și pe austriacul *Reinhard Schwarzeberger* - 215 p (85 și 86 m). Concursul de sărituri de la trambulina mare, organizat în aceeași statiune montană, a revenit austriacului *Andreas Goldberger* cu 224,1 puncte (sărituri de 117,5 și 107 m), urmat de finlandezul *Ari-Pekka Nikkola* cu 224,1 puncte (sărituri de 119 și 105,5 m) și *Hiroya Saitoh* (Japonia) - 214 puncte (sărituri de 102,5 și 118 m). În clasamentul Cupei Mondiale, lider este Ari-Pekka Nikkola cu 951 puncte, urmat de Goldberger 714 puncte si Mika Latinen (Finlanda) cu 678 puncte.

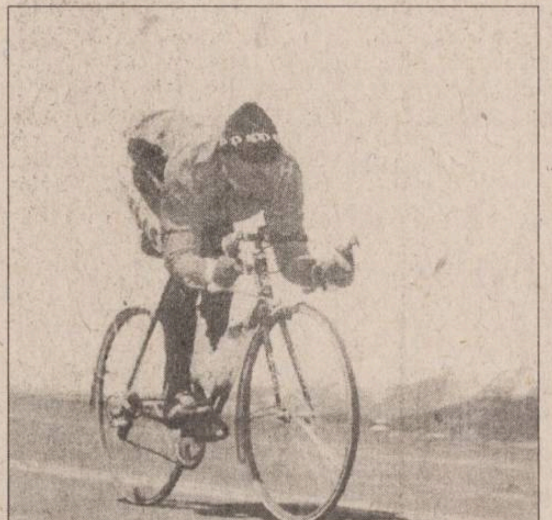

Pentru ultima oară

Rominger va ataca recordul orei în 1996

Ciclistul elvețian *Toni Rominger (foto)* a declarat că va ataca în 1996 pentru ultima oară recordul orei, performanță care îi apartine din octombrie 1994 (55,291 km, pe velodromul din Bordeaux). *"Voi mai încerca o singură dată, dar mă voi opri imediat dacă voi simți că nu îl pot corecta. Nu are sens să parcurg degeaba 54 de km"* a declarat Rominger cu ocazia prezentării componentei echipei italo-belgiene, Mapei-GB. *"În 1994 totul a mers foarte ușor, Am mers la Bordeaux după cîteva concursuri cu grad scăzut de dificultate, apoi am concurat pentru prima dată în viața mea pe un velodrom. După cinci zile am stabilit primul record. A doua oară am procedat exact la fel și după alte cinci zile a apărut și noul record al orei. Dacă mă voi pregăti mai bine acum, aș putea să depășesc limita"* a spus Rominger.

Aflat în Cuba

Muhammad Ali a boxat cu Teofilo Stevenson

■ *la 54 de ani, Ali nu și-a pierdut din calitățile care l-au făcut celebru*

Legendarul boxer *Muhammad Ali* (Cassius Clay) a sustinut un scurt meci demonstrativ la Havana în compania prietenului său de o viață, cubanezul *Teofilo Stevenson*. În vîrstă de 54 de ani, fostul triplu campion mondial al categoriei grea se află în aceste zile în Cuba într-o vizită de binefacere. În mini-meciul cu Stevenson - fost campion olimpic al "greilor" - Ali a demonstrat că nu și-a pierdut total calitățile care l-au făcut celebru în ring: jocul de picioare și gama completă de lovituri. De remarcat că cei doi nu au încrucișat niciodată mînușile în perioada în care își desfășurau activitatea sportivă.

monitorul Sport
Sef Departament Sport al cotidianului MONITORUL
Nicolae GRECU
Echipa redacțională
George ANGHEL
Adrian DRAGOMIRESCU
Victor GRĂDINARIU
Ovidiu MINEA
Lucian MINUȚ
Ion C. TEODOR
Silviu HOROBEȚ
Constantin PLOP
(fotoreporter)

CETATEA SCUFUNDATĂ

E-te-te!

Liviu ANTONESEI

În întelepciunea sa politică nelimitată, la ultima conferintă de presă a partidului de care depinde, dl. Ion Solcan a emanat următoarea mirabilă frază: "Dl. Antonesei este un modest presedinte, al unei modeste organizatii, a unui partid la fel de modest". Asa grăit-a Dom' Solcanu si trebuie să recunosc că are dreptate. Un partid condus de niste neica nimeni Manolescu, Stefan Aug. Doinas, Mihai Sora, Păun-Otiman, N. Tăran ori Costea Munteanu nu poate fi decît unul foarte modest. Cum modestă este si filiala acestuia de la Iasi care a cîstigat *Primăria* orasului în 1992 și se pregăteste să o cîstige din nou ! Cît priveste modestia mea, ea este proverbială si nu are rost să mai insist. Se schimbă însă treaba cînd trecem la PDSR, care este un partid senzational, cu o filială ieseană extraordinară și cu niste lideri din care emană genialitatea zi de zi si ceas de ceas, în proporție de massă, vorba răposatului Lenin. Să-i enumerăm: Oliviu Gherman, Adrian Năstase, Nicolae Văcăroiu, Vasile Văcaru, Ion Solcan, Gheorghe Dumitrascu, ce să mai vorbim de liderii locali, precum prefectul Dan Gâlea ori adjunctul său Alexandru Anghel. Numai presa vîndută și trădătoare a putut să le găsească unora dintre aceste genii ale natiei porecle precum Somnorilă, Bombonel, Săniuta, Gazometru cu cioc, Nespălatul din Constanta ori să-i acuze pe altii - uneori, pe aceiasi - de coruptie, afaceri necinstite si abuzuri. În realitate, sub înteleapta conducere a acestui partid, a acestei filiale și a acestor lideri, judetul și tara au ajuns pe niste "culmi de civilizatie si progres" pe care Ceausescu n-avea nici măcar curajul să le vizese. Nivelul de trai riscă să se ciocnească cu vreun *Boeing*, dacă nu se mai potoleste putin. Salariile bugetarilor au fost date cu vreo trei săptămîni înainte de Crăciun, ba chiar bine garnisite cu al 13-lea, al 14-lea și al 15-lea salar. Benzina se dă pe gratis, dar nimeni nu vrea s-o ia, pentru că rezervele personale sînt deja uriase. Întretinerea nu se mai plăteste, pentru că partidul de stat a decis să se subventioneze toate costurile de la buget, iar românii fac ***strip-tease*** prin apartamente, ca să reziste mai usor la cele peste 35° Celsius care explodează din calorifere. Stăm cu totii cu sacii de dolari prin magazii, pentru că la actualul curs de 3500 dolari la leu, moneda natională este căutată de întreaga planetă. Prefectul de Iasi și ceilalti nationali si-au depăsit planul la titlurile de proprietate asupra pămîntului, astfel că fiecare îndreptătit are cinci titluri și nu unul singur. În curînd, va trebui să cucerim Ucraina, Ungaria, Rusia și Madagascarul, ca să-și primească toti cetătenii pămîntul. Spitalele s-au golit pentru că partidul, cu genialul Iulian Mincu în frunte, a eradicat toate bolile prezente și viitoare. Însă medicii nu somează, pentru că ne alimentează rational si ne mai alină indigestiile provocate de supraalimentatia la care ne dedăm din neatentie. La asa abundentă de produse, la preturi incredibil de mici, mai gresim si noi, oameni sîntem. Scolile au fost, cu toatele, reparate si modernizate, profesorii au fost, cu totii, la reciclări în străinătate, iar inspectoratul scolar a schimbat automobilul ***Daewoo*** cu o bicicletă și trei trotinete, ca să mai facă și inspectorii putină miscare. Singurii nemultumiti par groparii, care somează, săracii. În afara cîtorva sinucideri de îmbuibati plictisiti de-atîta bine, cum vedem si prin fimele americane, mai nimeni nu mai moare.

Cît îl priveste pe dl. Solcanu, ei bine, e asa cum îl stim. După ce, în legislatura trecută a adus ode detinutilor politici si a lăudat desăntat filmul despre ***Piața Universității***, după ce mai nou a devenit arbitrul elegantei politice, acum s-a pus iarăși serios pe treabă. Aeroportul international tocmai s-a deschis, zona liberă este miraculos de prosperă, iar autostrăzile moderne situează Iasii în centrul lumii. Si încă nu e nimic - ***Centrul de Afaceri*** a ajuns la etajul al 13-lea, grîul a fost vîndut pe următorii zece ani, iar tăranii, care nu mai au pentru ce să-l producă, îl importă din America și tările calde, în vreme ce muncitorii își schimbă ***Fordul*** cu ***Rolls Royce***-uri, ***Mercedesuri*** ori alte minunătii. Care, desigur, se produc la Iași, Pitesti si Craiova.

Mester partidul, mîndrii cîrmacii. Propun să-i realegem pînă prin 2500 ori definitiv - în zbor vom ajunge pe cele mai înalte culmi, în zbor infinit, fără piedici. Să moară, din nou, Ceausescu, dar de ciudă! Si să se veselească, are cine-i duce gîndul mai departe, tot mai departe, tot mai departe.... Spre capitalism, în zbor! ■

P.S.: N.B.C. transmitea duminică seara: "În Statele Unite, o multime de copii primesc prenumele Ion. Trebuie să te pui bine cu o țară puternică - este părerea părinților". Si, adesea-i alintă : "pedeserei". O fi o nouă rasă umană?! E-te-te!

CAFEAUA DE DIMINEAȚĂ

Vaticanul - besacteaua cu bijuterii a lumii

Aurel LEON

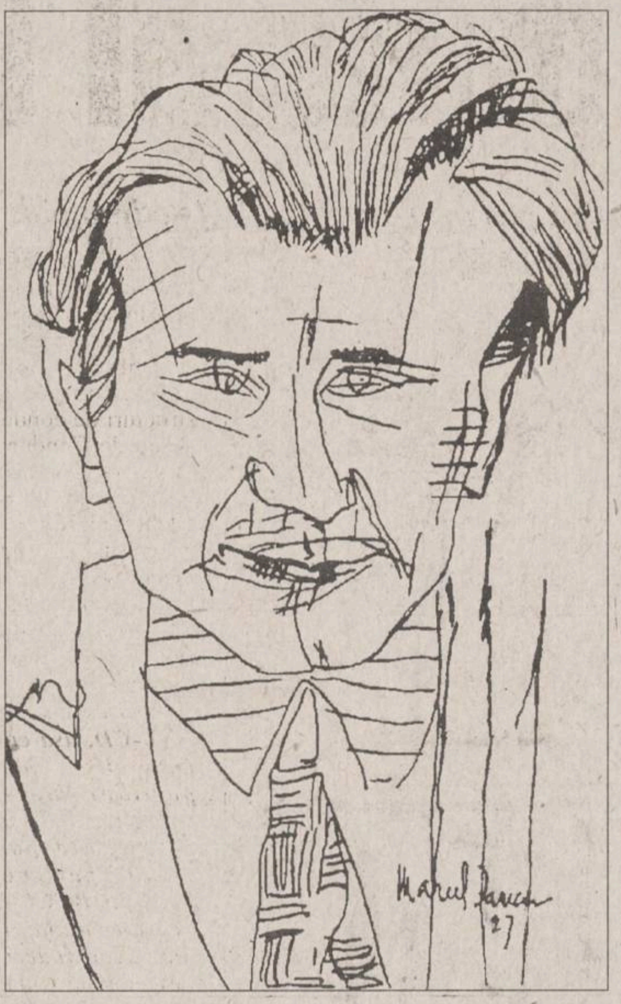

Recent, a avut loc la Biblioteca Sixtină a Vaticanului un eveniment cultural deosebit, legat de tara noastră. S-a deschis o expozitie de manuscrise și obiecte referitoare la România, aflate în păstrare la Vatican. Piesele au fost, pînă acum secrete, nestiindu-se de existenta lor. La usile acestui depozit de valori, timpul nu mai operează. De aceea, mi-am permis să apelez în titlu la un cuvînt vechi, venind din alt secol: besactea.

Astfel numeau elegantele veacurilor trecute, cutiutele de lemn mirositor, în care își păstrau bijuteriile. În această bibliotecă a Vaticanului a muncit tînărul istoric Nicolae Iorga pe cînd lucra la istoria imperiului otoman. Dimineata citea documentele si uzînd de memoria sa fenomenală, după-amiază le transcria, neavînd voie să realizeze copii în timpul lecturii. Astfel, a reusit să utilizeze documente considerate secrete.

Am discutat despre această bibliotecă bătrînă, cu poeta Veronica Porumbacu, cea care a avut surpriza să întîlnească un op legat în piele de cordoba, de bunicul ei care a avut atelier la Istanbul.

Expozitia promite și expunerea unor manuscrise. Mă gîndesc la soarta manuscrisului filosofic "Doctrina substantei" de Camil Petrescu, pe care autorul, supărat de nepăsarea oficială fată de ipostaza lui de filozof, a anuntat că l-a depus la Vatican. În 1984, nr. 3 al revistei "Manuscriptum", (la 17 ani de la prima formulare), publica părti din manuscris, și anunta editarea lui în volum, sub îngrijirea Floricăi Ichim și a lui Vasile Zamfirescu. Revista mai anunta că initiatorul editării e C. Noica, iar acesta va semna și un studiu introductiv. Între hîrtiile rămase de la Camil Petrescu (decedat în 1957), a fost găsită următoarea:

"DECLARATIE

Eu, subsemnatul preot dr. Aloisie Tăutu, preot al Bisericii Române din Roma și consilier eclesiastic al Legatiunii Române pe lîngă S. Scaun, prin prezenta declar că în ziua de 15 octombrie 1942, am însotit pe dl. Camil Petrescu, domiciliat în Bucuresti, la Prea Cuviosul părinte Anselmo Albarola C.S.S., Prefectul Bibliotecii Apostolice Vatican, căruia susnumitul Domn Camil Petrescu i-a predat, în prezenta mea, manuscrisul lucrării Domniei Sale «Teoria substantei», pentru păstrarea la susnumita bibliotecă.

Manuscrisul este sigilat și urmează să fie predat la cererea D-lui C. Petrescu personal sau prin procură."

O copie a manuscrisului a rămas în tară. Pe el a lucrat Noica. Din introducerea lui Noica reproducem constatările finale, spre a evidentia că e vorba de o lucrare importantă:

"Necesitatea de a edita întreg manuscrisul se va impune singură, dacă de fiecare dată, cu fiecare fragment, Camil Petrescu își tine promisiunea. Iar promisiunea sa nu este atît de a da un sistem de filosofie încheiat, cît de a deschide un orizont filosofic nou în cultura europeană, ceea ce pot sugera și fragmentele. Că orizontul deschis este în spiritul contemporaneitătii, o arată de la început consonanta lui cu fenomenologia lui Husserl. Rămîne de văzut în ce măsură este și nou.

I s-a întîmplat într-adevăr ceva putin obisnuit lui Camil Petrescu: după ce si-a obtinut viziunea filosofică, el a întîlnit, sau a crezut că întîlneste, în fenomenologia lui Husserl oglindirea mai bine conturată a propriilor sale gînduri. După satisfactia din prima clipă și insatisfactia probabilă dintr-a doua, el a întreprins să vadă cîtă dreptate poate face gîndului propriu. Ar fi fost deosebit de interesant pentru noi să stim care anume dintre fragmente, sau poate chiar dintre versiunile proprii ale lucrării, datează dinainte de întîlnirea cu filosofia lui Husserl; dar, după cîte se pare, nu ne mai este îngăduit s-o aflăm. Poate că autorul român, impresionat de succesul fenomenologiei, i-a acordat prea mult. Alteori, poate, i-a refuzat prea mult. În orice caz, viziunea lui Camil Petrescu tine sau cade în măsura în care, solidară fiind o clipă cu fenomenologia, reușește să devină autonomă fată de ea. În perspectiva acestei autonomii posibile, tocmai, vor trebui cercetate cele 1600 pagini de manuscris. Poate că ele aduc ceva care lipseste fenomenologiei: concretul.

Spre asemenea ultime probleme filosofice trimite o simplă introducere a lui Camil Petrescu. E adevărat că Introducerea întîrzie mult asupra cîtorva teme adiacente, în primul rînd asupra bergsonismului (a cărui critică, dealtfel, e de tot interesul încă). Dar dacă, dincolo de acestea, o introducere spune atît de mult, s-ar putea ca 1600 pagini să nu mai sperie editurile românesti."

Din simplă curiozitate, oare manuscrisul lui Camil Petrescu figurează în expozitia deschisă acum la Vatican? Ar fi o reparatie tîrzie, după 54 de ani! ■

P.S. Nu întîmplător am ilustrat tableta cu un desen al lui Marcel Iancu, din expoziția de la Muzeul București. Lucrarea îl reprezintă pe Camil Petrescu în 1927. În felul acesta, îl omagiem și pe marele grafician din Israel.

POLIGON

Una după alta

Dorin SPINEANU

M-am asteptat ca după sărbători să asistăm la o perioadă mai linistită în viata partidelor, măcar o lună de zile, dar n-a fost asa: PNT-CD a ieșit, slavă-Domnului, cu bine din înclestarea alegerilor, are acum o conducere oarecum previzibilă, dar fermă si stabilă. Marele perdant a fost, asa cum se bănuia, dl Gabrielescu a cărui prestatie, sub orice critică, în fata d-lui Iliescu l-a descalificat si asa va păti oricine care va arăta obedientă servilă presedintelui, indiferent cine ar fi acesta. Lipsa de calciu în coloana vertebrală atrage după sine ruinarea unei cariere și nu neapărat politice... Înteleagă de aici ce-or vrea culturnicii atasati sceptrului prezidential de la Cotroceni, începînd chiar cu Eugen Simion, omul-carieră, ale cărui idiosincrazii manifeste îti pot intoxica pînă și tubul catodic, nepartinic, s-ar presupune...

Acest fost critic literar (cu o scriitură ternă, e adevărat și idei obosite) cu instinctele moarte e un fel de client favorit al emisiunilor literare, un client de lux, as spune, pentru că enunță *exact* ceea ce vrea puterea să audă. Cum fostilor activisti le place să-și aibă confirmarea din partea intelectualilor, ce plăcere mai mare își poate oferi dl Iliescu, de exemplu, decît să-l trimită pe Simion la televiziune unde să-i fie numele lăudat. Si nu de un oarecare, ci de un academician.

Dacă o să mă întrebati de ce nu-i și Nicolae Manolescu academician (critic infinit mai important decît pomenitul E.S.) recititi, cu atentie, rîndurile de mai sus.

Asta a fost o cestiune, să o vedem pe cealaltă.

Mai sînt putine zile pînă la vizita prezidentială la Iasi, o vizită care va tulbura viata preapașnicului nostru tîrg. Mă gîndesc cu groază, de pe acum, la toate mizeriile pe care le va îndura ieseanul: circulatia întreruptă, demonstratii de forță ale echipelor de soc ale președintelui, coloane sfidătoare de mașini cu girofaruri, un circ întreg, un circ nenorocit si, ca în alte momente, nici vizita aceasta nu va aduce nimic orasului lăsat în uitare, la o margine de tară...

Am citit amuzat programul vizitei lui Iliescu; lasă impresia că presedintele e un om extrem de ocupat, ale cărui minute sînt drămuite cu parcimonie de avar. Te si miri că-și mai face domnia sa loc pentru masa de la ***Mitropolie*** dar, de, pînă și cei mai ocupati dintre noi trebuie să ne mai facem timp și pentru Dumnezeu...

Acum, veti zice, Iliescu e liber-cugetător, ce treabă are dumnealui cu Biserica? Uite că are: vinul popesc e bun, din post am ieșit, deci și mîncarea-i pe cinste! Dumneata ai rata asa o plească? Eu, unul, nu!

Să lăsăm însă să se deruleze vizita aceasta de o zi (Har Domnului că-i numai atît!) și să ne vedem de ale noastre. Să nu dăm mai multă importantă decît se cuvine unui eveniment atît de mic... ■

BREVIAR PLASTIC

Schizofrenie? Nu chiar...

Val GHEORGHIU

Unul din marii plecați: Victor Brauner

Ce simplu era totul în vremea lui Tonitza! Stilistic vorbind. "Establishmentul" plastic, așezarea lucrurilor era de multă vreme un fapt, un dat al orientării generale, mai toată lumea picta ca toată lumea, mă rog, un fel de a spune, pentru că între deja pomenitul Tonitza și "floristele" care produceau în proporție de masă vîzdoage, imortele și gura leului era o diferentă enormă, dar nimeni din cei ce absolveau un institut de artă nu se gîndea la solutia suprematistă, să zicem. Peisajul plastic era unul linistit, reconfortant de privit din mai toate unghiurile. E însă semnificativ de remarcat pe dată că firi iconoclaste, răzvrătite chiar împotriva lor însele, negăsind împăcarea cu "stai, bre, că nu dau turcii", optau pentru plecare. Plecarea într-un Occident al tuturor posibilităților și al tuturor riscurilor. Dacă-i avem aici în vedere pe Brâncuși, Victor Brauner și, mai încoace, pe Horia Damian, Paul Neagu, nu ne putem gîndi nicicum la mofturi ale momentului, ci, realmente, la opțiuni grave, menite să propună exprimări ieșite din comun, apte să modifice relieful general. Suspecte, toate astea, aici, în spațiul deal-vale.

Acum, peisajul actual al artelor mondiale e atît de deconcertat, lipsa unor repere cît de cît comode pentru conturarea unei metodici minim-rationale e atît de evidentă, încît perceptiile noastre nu au de ales decît regimul ridicării din umeri și supunerii la destin. Rolul, să zicem nefast, al mediatizării, al imaginii care zboară într-o secundă la antipozi, derutînd prin diversitate și cantitate, nu e de neglijat. Dar ce să facem! Așa o cere sfîrșitul de mileniu. Ne supunem.

Artistul român, acum? Ce-i cu el? Ce să fie? Se află și el, bietul, sub vremi, între o Scilă a Cîntării României, de data asta fără premii, și o Caribdă a tuturor tentațiilor internaționale, între nudul, peisajul, natura moartă gen consignatie și ultimul răcnet al "instalatiilor". Această schizofrenie se manifestă cel mai adesea chiar în forul aceluiași artist. Si nu e vorba de artistul de mîna a treia, ci de omul de reală valoare, nevoit, datorită asprimii vieții de fiecare zi, să lucreze o dată pentru galerii cu vad pestriț, altă dată, pentru proiectul său inalienabil, cel care l-a și făcut cunoscut. (Sigur, la judecata de apoi a artelor nimeni dintre jurati nu va fi clement cu această duplicitate). Schizofrenia generală, însă, cea care marchează ansamblul artei autohtone, este, evident, mult mai dureroasă, mai traumatică în stratagemele ei de moment.

Antreprenorii de artă, veniți din Occident (evident, numai în București, ca și cum cele cîteva orașe mari din țară care produc artă autentică n-ar exista), "investitorii străini" aleg din ateliere doar lucruri care să socheze, să bruscheze orizontul de așteptare al locului din care purced. Culmea e că fac această operatie, stiind prea bine că acolo, acasă la ei, publicul, în majoritatea lui, de un conservatorism recunoscut, în acord, de altfel, cu standardul general de viață, care îmbie la confort și la comoditate vizuală. Așa încît, expozițiile românești de grup, deschise în Occident, au ceva de fiinte amfibii, de melanj între un figurativ voit bizar și un abstract involuntar firesc. E adevărat, totul, în spatiile acelea expozitionale, uneori somptuos-dezafectate săli de Renastere nordică, arată frumos, spectaculos, incitant mai ales, dar în afara profesioniștilor scrisului, a cîtorva artiști autohtoni, mai nimeni nu prea calcă dalele sălilor. Dar... dar... există, realmente, un interes acut, cel puțin la nivelul conceptual, pentru ce se face în Estul pînă acum cvasinecunoscut. Si e bine. Cîndva, într-o bună zi, din aceste tentative deocamdată colective va țîșni personalitatea, geniul. Pentru că numai individul contează. Bilanțul pe națiuni, ca în atletism, nu e operațional, nu e relevant aici, în această lume a tuturor evanescentelor. E de așteptat deci, n-avem încotro, momentul aparitiei individului exceptional.

Și, pentru că am pomenit de schizofrenie, să aplanăm un pic lucrurile, să nu ajungem cu ele pînă în pragul ospiciului. Nu e cazul. Deoarece, să fim rezonabili, alienatul nefiind chiar atît de grav bolnav, atunci nici alienistul nu are de ce să fie chiar atît de radical și de maniheist în punerea diagnosticului. Nici plastica românească a momentului nu e chiar atît de alarmantă în privința rezultatelor (ba, dimpotrivă) și nici nerăbdarea analiștilor ei (printre care, iată, fortuit, mă aflu) nu trebuie să se instituie în criteriu absolut de evaluare.

În așteptarea insului de excepție, care să tulbure liniștea în arealul propriu și-n cel al vecinilor, să avem puțintică răbdare. În fond, răbdarea, la români, e vocație istorică. Nu? ■

UNGHIUL DE TRAGERE

Stînga a mințit destul

Val CONDURACHE

Foarte multă lume mi-a scris de Anul Nou, nu numai ca să-mi ureze un an bun, desi toti au făcut-o, ci profitînd de ocazie, ca să-mi ceară să nu obosesc. O doamnă, care nu si-a dat numele, din prudentă (a mărturisit că este membră a PD (FSN) - i s-a părut probabil, că opozitia nu este cu adevărat unită și nu a vrut să mă folosesc de numele ei pentru a aduce un nou argument în favoarea unei apropieri mai mari între CDR, PD-FSN, PAC și PL'93) m-a îndemnat chiar să intru în politică și să mă înscriu într-un partid (l-a și numit, dar, ca să-i respect dorinta, nu-l fac public). Le multumesc tuturor, cu sentimentul că nu ne irosim în zadar, furîndu-ne timpul de la îndeletniciri mai plăcute, dar pentru vremuri mai putin tulburi.

Altii mă opresc pe stradă, ca să mă încurajeze în întreprinderea mea desi, din punctul meu de vedere - nu-mi dau seama prea bine cum se văd lucrurile din afară - "cauza" pentru care pledez ne apartine tuturor, chiar și celor care se află de cealaltă parte a baricadei, chiar și celor nehotărîti. Socotindu-mă un om ceva mai "luminat", altfel zis, mai în cunostintă de cauză de ce înseamnă democrația, pluralismul, economia de piață, încerc să-i dumiresc și pe altii că nu mergem spre rău. Reprosurile pe care le aduc guvernării nu vin dinspre o stîngă nostalgică: guvernarea nu merge cu suficientă hotărîre înspre economia de piață. Sărăcia prin care trecem de atîția ani nu defineste capitalismul, ci lipsa guvernului de a trata cu îndrăzneală tranziția și reforma. Țări mai sărace decît noi au ajuns, dacă nu la prosperitate, cel puțin la decență prin economia de piață. Noi, însă ne încăpățînăm să întoarcem spatele singurei forme de coabitare civilizată. Ne punem problema ce se va întîmpla cu somerii, ne întrebăm în ce fel și asta de sase ani - vom restructura o industrie care ne distruge finanțele, de parcă am fi uitat peste noapte, că întregul sistem comunist nu a căzut ca urmare a unei hotărîri de partid, ci prin utopia proiectelor sale.

Toată lumea știa, în 1988-1989, că economia dirijată de stat este în prag de faliment, nu se îndoia nimeni de reculul economic al Uniunii Sovietice, surclasată de economia țărilor occidentale. "Războiul stelelor", pentru care s-au cheltuit averi, a demonstrat URSS că tehnologiile spațiale, oricît de avansate, mențin doar orgoliul de mare putere, nu și capacitatea ei de-a rezista concurenței. URSS nu s-a dizolvat de la sine, iar Imperiul comunist nu s-a prăbușit ca urmare a unui complot. El s-a surpat ca urmare a unor fabuloase cheltuieli militare, în fața cărora URSS, o țată cu resurse imense, s-a dovedit, prin sistemul politic, neputincioasă. SUA guvernată de republicani (Reagan, Bush) a demonstrat Moscovei că războiul rece este inutil, a cîștigat, fără luptă, al treilea război mondial, și-a spulberat o utopie pe care Ziuganov încearcă, din nou, s-o întrupeze.

Subiectul are conotații mai largi, psihologia maselor nu este atît de simplă. Nici eu nu cred că economia de piață ne va duce în cea mai bună dintre lumile posibile, dar pînă acum - asta s-a dovedit - nu s-a descoperit o alternativă mai bună. Istoria are imaginație săracă, iar noi, muritorii de rînd, căutăm să ne strecurăm printre legile și fărădelegile timpului. Unii mor răpusi de o boală incurabilă, alții sucombă după o criză de inimă (înseamnă că nu au rezistat la ceva). Supraviețuitorii nu sînt întotdeauna cei mai buni dintre noi. Ce mă sperie, e faptul că memoria răului este mai scurtă decît memoria binelui. Uităm prea repede nefericirea de care am scăpat și ne încredințăm promisiunii de fericire, chiar dacă ne dăm seama că aceasta nu are acoperire. Fără să-i aprob, îi înteleg pe "nostalgici", fără să-i dispretuiesc, nu le admit punctul de vedere. Fără să fiu totalitar, i-aș obliga să retrăiască un segment cît de mic din fosta dictatură pentru a-i aduce la realitate.

Prezentul îmi displace nu pentru că ne-a pus pe toți într-o altă ecuație, ci pentru că, în această ecuație, nu mi s-a dat dreptul să plecăm, cu toții, de la aceeasi sansă. Ca să ne putem dovedi aptitudinile pentru economia de piață, era necesar să dispunem de aceleași mijloace. De aceea nu-mi place politica PDSR: ea este ipocrită. Nu numai din motivul că s-a reformulat de cîteva ori, împotriva convingerilor, dar și pentru că s-a ascuns după deget. Ea și-a făcut interesele contrazicînd doctrina partidului, iar acum nu mai are încotro și, ca să nu piardă puterea, sprijină interesele marelui capital ivit de după colț, din comunism.

Cei care se află în opoziție (așa îmi place să cred) nu urmăresc doar scopuri personale. Ei au dorit și înainte (adică în comunism), doresc și acum o soartă mai bună pentru orice român. În felul acesta își doresc și lor o soartă mai bună. Faptul că opoziția urmărește și binele ei personal n-ar trebui să ne pună pe gînduri. N-ar trebui să ne sperie gîndul că, venind la putere, opoziția și-ar "trage" partea ei. Dacă o va face în spiritul democrației, fiecare își va găsi locul în noua structură politică și economică. Mai ușor decît o face acum, într-o guvernare de stînga, care se chinuie să amîne decizii de dreapta spre a nu-și pierde electoratul. Stînga a mințit destul. Să-i lăsăm pe alții să vorbească: poate vor fi mai onești. ■

CHIAR NU VĂ INTERESEAZĂ BASARABIA?

Cine-i mai "democrat": Elțîn, Kucima sau Snegur?

Vlad VLASE

De cînd cu transparența, politica a devenit ultimul azil al pretențiilor noastre. Bine, dar dacă eu am alergie la "politicienii" care spun ceea ce nici ei nu cred, nu-mi rămîne decît arma ironiei. Fără ea, am fi ca o pădure fără păsări. Să vă traduc deci sinistrul banc auzit la radio "Svoboda". CSI, cică, va avea soarta unei depravate care s-a strecurat pînă în patul lui Snegur.

Grele remuscări o asteaptă. Va deveni și ea victima banditismului politic din Rusia. Deocamdată, însă, se antrenează în Kazaciokul satanic, propus de Elțîn pro-CSI-știlor, cu deviza: "Cîinii turbați (cecenii) trebuie împuscați!"

Or, bancul pe care țin să vi-l spun are un pic de specific românesc, de baladă. Baciul rusofon și cu cel rutean mări se vorbiră (vineri, la Moscova) ca să-i împace pe cel moldovean cu cel transnistrean.

V-ați dat seama, cred, de aluzia la întrevederea tripartită - Snegur, Kucima, Snegur - care a avut drept țintă reîntoarcerea Tiraspolului la Chișinău. Dar pe cît de dubioase sînt figurile politice, adunate la reuniunea de la Moscova, pe atît de suspecte și provocatoare rămîn declarațiile lor (secrete), făcute în lipsa României, la adresa Transnistriei. De ce numai Rusia și Ucraina sînt cointeresate și disponibile de a deveni state garante ale respectării statutului juridic special al fragmentului de pămînt românesc? Tocmai aici e poanta: Smirnov cel Rosu s-a dovedit a fi "prietenul" României și al... ironiei. În ciuda Kremlinului, el a promulgat propria-i constituție, a limitat deplasările dușmanilor prin Transnistria, a instaurat cenzura... pînă la venirea românilor.

Așa l-au îndemnat să facă cei din Internaționala a V-a, Lebed, Rutkoi, Gromov și, incredibil, dar adevărat - Dudaev.

Și-atunci, la întrebarea "cine-i mai «democrat»: Elțîn, Kucima, Snegur?", răspunsul nu poate fi altul decît: Smirnov.

Asta-i politica Moscovei - imprevizibilă. Este era "democraților" care ciocnesc cupe de sampanie în timp ce oameni nevinovați mor la Pervomaisk, Karabah, în Cecenia sau Transnistria. ■

AGENDA OMULUI DE AFACERI

LOG SOFT SRL

desface prin **Magazinul SUNSHINE:**

- componente electronice și aparatură import Germania
- proiectoare, lămpi și becuri cu halogen
- transformatoare toroidale produse de SC PETRA SRL
- faxuri și copiatoare
- consumabile

str. Anastasie Panu 2A, tel. 032/211130, fax: 032/137766

RUEDAS SRL

PIESE AUTO IMPORT

din stoc și la comandă

OFERTĂ SPECIALĂ DE IARNĂ:

- bujii, bujii incandescente, filtre motorină și ulei
- cauciucuri, baterii, antigel import, curele

Ieftin și bun!

Str. Armeană 5, tel. 032/112239

CABINET OBSTETRICĂ-GINECOLOGIE

Viața medicală

● asigură consultații de obstetrică-ginecologie
● tratamente ● mici intervenții (chiuretaje)
● analize ● sexologie

Podu Roș, str. Țutora 4, sc. E, ap. 1, tel. 122034.
Program: zilnic 12,00-19,00, sîmbătă 9,00-14,00.
Contact: Dr. Alexandra Ovănescu, Dr. Masheh Osama

LACHI & Co

vinde en gros

- vin la litru, vin spumos, vin la 3/4 l • 12 sortimente lichior, secărică, cognac, vodcă, rom, vodcă, rom, rachiu, alcool rafinat
- bere, adaos comercial 2% • băuturi răcoritoare
- detergent
- șampanie • zahăr (Roman)
- produse zaharoase (Roman), cu un adaos comercial de 0%.

Transport gratuit!

✓ Șos. Bîrnova nr. 4 (lîngă Restaurantul "Trei Sarmale"). Tel./fax 223928
✓ în spatele alimentarei din cartierul Mircea cel Bătrîn

ALFA CIVIC

distribuie
scule, dispozitive, unelte, accesorii
BOSCH, MAKITA, METABO, STAYER, FELISATTI, FIAC, P.G.M., AQUAPOMPE

Tel. 032-222308

MOLDROM SA

import - export
materii prime, laminate din oțel
și materiale de construcții

Str. Tătărași nr. 57, tel./fax 173025, 172799, 270499
Contact: Constantin Badea, Director executiv

ELECTRIC PULS SRL

oferă prin magazinul TELE-TEK
deschis în str. Sf. Lazăr,
o gamă largă de
CARCASE TEKO
componente și subansamble electronice, sisteme de alarmă auto și pentru imobile etc.

Telefon 230059

TOFAN GRUP SA

Filiala Iași

comercializează
anvelope și camere auto

Str. Ghica Vodă 1B (demisol), tel. 114782
Contact: Cornel Arcip, Director

NATIONAL PROTGUARD

Filiala Iași

servicii de pază și protecție

Hotel Unirea, camera 1204, tel. 117105, 211463
Contact: Iulian Florea, Director economic

COMITEL SRL

oferă și instalează
echipamente PANASONIC

centrale telefonice, telefaxuri,
audio-video
instalații pentru aer condiționat

Iași - Bd. Copou nr. 3, parter - cam. 2
Tel. 032-210054; 213375

IRSIDO SRL

vă oferă en gros

- rechizite de birou (biblioraturi, caiete mecanice, mape, dosare, capsatoare, perforatoare, seturi de birou) produse ESSELTE - Franta
- articole de scris (pixuri, pixuri ceramice, stilouri, creioane mecanice, evidențiatoare, markere), produse SCHNEIDER - Germania și MICRO - Corea
- hîrtie xerox, hîrtie calc, indigouri

Str. Toma Cozma nr. 7A, tel. 144255

ROTHERM SRL

oferă și instalează echipamente pentru încălzire centrală și condiționarea aerului, import Italia și Franța, reprezentant al firmelor:

RADIANT - microcentrale și cazane de încălzire (gaz metan și motorină)
- arzătoare (gaz metan, motorină și CLU)

CIAT - unități de ventilație, climatizare și tratarea aerului, schimbătoare de căldură cu plăci

Service în garanție și post garanție.

PREȚURI MINIME PENTRU UN CONFORT MAXIM !

Tel./Fax: 032/175105

LIVIUS

- *Calculatoare SALIENT (garanție 3 ani)*
- *Imprimante (ace/jet/laser/color)*
- *Plottere și cutter-plottere ROLAND*
- *Programe de contabilitate CIEL*
- *JURIST-PC: colecție de legi*

str. Fătu 1A, tel/fax:032/11.22.21

SC VIBLANC SA

vinde

- Frigidere "Arctic":
  - 240 l = 657.000 lei
  - 180 l = 554.000 lei
  - 140 l = 425.000 lei
- Congelatoare "Arctic":
  - 210 l = 873.000 lei
  - 160 l = 779.000 lei
  - 120 l = 611.000 lei
- Aragaze Satu - Mare - 4 ochiuri - 310.000 lei
- Combine frigorifice - 230 l = 745.000 lei
- Lăzi frigorifice "Arctic" - 113 l = 550.000 lei

Produsele au garanție 12 luni.

Tel. 032/14.22.89; 032/14.80.19

PETRA SRL

societate mixtă româno-germană

- transformatoare toroidale de rețea în gama 15VA - 5000 VA
- rebobinări motoare și transformatoare electrice
- acționări electrice și automatizări
- lămpi și becuri cu halogen 20, 50 W
- proiectoare și becuri cu halogen 100(150)W, 300(500)W
- reclame luminoase
- componente electonice și aparatură, import Germania

str. Împăcării nr. 27, tel. 125808, fax 221281

CD CENTER

- CD AUDIO - 15.000 lei/buc. peste 100 titluri
- CD-ROM-uri import USA Enciclopedii, jocuri, soft, medicină...
- Diskete 3,5" cu jocuri - 4000 lei/buc.

VÎNZĂRI ȘI ÎNCHIRIERI

Hotel TRAIAN, camera 135, tel. 143330/135
Program zilnic: 10,00 - 20.00

FIMEX SRL

reprezentanță JVC

- linii audio, casetofoane portabile și auto
- compact disk deck, casetofoane deck, amplitunere
- camere video, televizoare, videorecordere

Asigurăm service garanție și postgaranție

Cumpărați și veți participa la **TOMBOLA JVC**

Str. Cuza Vodă nr. 8 Tel./Fax: 032/211333

S.C.T. MOLDOVA S.A. Iași

vă oferă

prin complexele sale hoteliere: "MOLDOVA", "TRAIAN", "UNIREA", restaurant IAȘUL, Han "TREI SARMALE", magazinele din cadrul hotelurilor "Moldova" și "Traian" și prin depozitul en-gros de pe strada Sărăriei - servicii ireproșabile și mărfuri la prețuri avantajoase

Str. Anastasie Panu nr. 29, telefon 142304, fax 212862

CANEL SRL

sisteme de radiocomunicații

KENWOOD

în județele Iași, Suceava, Vaslui.

Str. I. C. Brătianu nr. 22
Tel. 032/114821, Tel/Fax: 032/211986

S.C.T. MOLDOVA S.A. Iași

prin hotelurile
"MOLDOVA", "TRAIAN", și "UNIREA"
închiriază camere pentru sedii birou firme, la tarife avantajoase.

Relații suplimentare la telefon 147164 sau la sediile hotelurilor.

VÎNZĂRI

Vindem hîrtie ziar neutilizată în procesul de producție, ce poate fi folosită ca ambalaj. Preț 910 lei/kg. Rel. la tel. 230060.

Vînd porumb știuleți, producție 1995 și coceni porumb. Telefon 171302.

Oferim hîrtie ambalaj uz general și hîrtie ambalaj specială (pentru preparate și carne).

Tel. 116864, 116370.

Vînd conductori și cabluri electrice din cupru sau aluminiu, orice dimensiune. Tel. 210766.

Mori de cereale
-proiectare
- comercializare
- reparații
- montaje
Reprezentant autorizat
SEMAG TOPLEȚ
în Moldova, Basarabia și Ucraina.
Înainte de a investi consultați un specialist!
Tel.
032-252204

S.C. ASBEER S.A. Iași cu sediul în str. Păcurari 95 desface EN-GROSS următoarele produse:

- ∗ Vin Zghihara Huși - st. 1/1 - 1310 lei;
- ∗ Vin Galbena Odobești - st. 1/1 - 1440 lei;
- ∗ Rom Jamaica de 34 grade - st. 1/2 - 1185 lei;
- ∗ Rom Superior de 32 grade - st. 1/2 - 1100 lei;
- ∗ Vodca Party de 36 grade - st. 1/2 - 1185 lei;
- ∗ Vodca 33 grade - st. 1/2 - 1100 lei;
- ∗ Țigări Carpați fără filtru - pachet - 330 lei.

Livrarea se face cu ambalaje la schimb, iar decontarea la livrare cu numerar, CEC barat sau ordin de plată.

SC AGROINDUSTRIALA BUCIUM SA IAȘI

anunță deschiderea unui nou magazin de produse agroalimentare: **băuturi alcoolice îmbuteliate** (vinuri de vinotecă, șampanie și rachiuri superioare), **produse lactate și din carne**. Magazinul este situat în zona Palatului Telefoanelor din str. Lăpușneanu, intrarea din str. Lăpușneanu, vizavi de magazinul de carne "Exantract" și din str. Banu, pe lîngă Oficiul Poștal nr. 13, la etaj.

Vă așteptăm!

■ Dispozitive cu telecomandă pentru deschiderea automată a porților vilei dvs. Telefon 032/137119. (71165)

■ Vînd la preț convenabil casete video, mașină de spălat, covor persan 2,50/3. Telefon 133725. (72030)

■ Vînd chioșc cu magazie, zona Piața CUG. Telefon 157000, 165883. (72065)

■ Vînd brutărie comuna Dolhasca, relații la telefon 442963, Fălticeni. (72072)

■ Vînd cojoc damă lung, impecabil, mărimea 48. Telefon 116095. (72100)

■ Vînd vin nobil alb. Soiuri superioare. Telefon 130304. (72171)

■ Vînd brac german cu păr scurt (2 luni). Relații: Tudor Vladimirescu, cămin T17, 404, sau telefon 035/471083. (72194)

■ Vînd haină blană nutrie lungă și 3/4, noi, import, preț convenabil. Telefon 144970. (72108)

■ Vînd urgent 2 recamiere; 2 fotolii; 1 masă tv. Telefon 252826. (72104)

AUTO MOTO

Vînd camioane cu remorcă, 20 t, 94 mc, agregate TIR, marca:
Scania - anul 1984, 330 CP, 45.000 DM,
Scania - anul 1986, 360 CP, 50.000 DM,
Mercedes - anul 1987, 440 CP, 50.000 DM.
Telefon 062/417046.

■ Vînd Dacia papuc, an fabricație 1992. Preț - 8,5 milioane lei, negociabil. Relații la familia Mihăes Iosif în sat Pildesti, comuna Cordun, jud. Neamt. (638122)

■ Vînd autobetonieră Roman-Diesel adusă din Germania, înmatriculabilă. Relații la telefon 031/514392. (71835)

■ Vînd BMW 728 i, fabricație 1982, 75.000 km, impecabil, înmatriculabil 12 IS, 3500 $ negociabil sau schimb cu Dacia Break sau papuc (variante). Telefon 146023. (163263). (72044)

ELECTRONICE

Vînd xerox "PANASONIC" de înaltă performanță. Tel. 130561, 230014.

Vînd TV - A/N DIAMANT 220. Tel. 171269 între orele 20^{00}-22^{00}.

CASE - TERENURI

AGENȚIA CASTER

SUNAȚI ACUM

- tranzacții imobiliare (case, terenuri)
- intermediem vînzări, închirieri și schimburi de case, apartamente și terenuri.

Înscrierea în baza de date și reclamă (presă și radio) gratuită. Ofertă actualizată permanent pe computer. Perfectarea actelor în regim de urgență. Pentru informații suplimentare sunați acum la tel. **142110/106**, între orele 9.00-19.00, sîmbăta 9.00-14.00. Hotel Unirea, cam. **106**.

AGENȚIA CASTER
vinde
service auto,
suprafață 95 mp, 75 mp platformă betonată și 300 mp teren construibil, în zona Fabrica de Țigarete. Clădirea este dotată cu elevator și instalație electrică adecvată. Preț aprox. 110 mil. lei. Pentru informații suplimentare sunați la tel. **142110/106**, între orele 9.00-19.00, sîmbăta 9.00-14.00. Hotel Unirea, cam. **106**.

AGENȚIA CASTER
vinde
terenuri în zone bune, diverse utilizări. Prețuri avantajoase. Pentru informații suplimentare sunați la tel. **142110/106**, între orele 9.00-19.00, sîmbăta 9.00-14.00. Hotel Unirea, cam. **106**.

AGENȚIA CASTER
vinde
vilă 10 camere, parter + 2 etaje, în zona Țicău, amplasare de excepție. Pentru informații suplimentare sunați la tel. **142110/106**, între orele 9.00-19.00, sîmbăta 9.00-14.00. Hotel Unirea, cam. **106**.

■ Vînd teren pentru construcție, capăt troleibuz Păcurari, pe sos. Rediu, la 500 m. Relații la telefon 223659. (72169)

■ Vînd teren central, 300 mp, str. Elena Doamna, vis-à-vis de "Corola". Telefon 177624, 175615, orele 8,00-14,00. (71879)

■ Vînd 20.000 mp teren arabil - construibil, cu deschidere direct în șoseaua națională asfaltată (D.N. 28). Excelent pentru stație de benzină cu micro-market, atelier de depanare auto și vulcanizare, pentru motel sau camping, pentru construcția de vile, locuințe sau pentru sere și agricultură. Posibilități de gaz metan, apă din sursa Timișești, energie electrică. Terenul se află la limita localității Podu-Iloaiei. Relații la telefon 032/135855, seara.

CUMPĂRĂRI

AGENȚIA CASTER
cumpără urgent
apartament 2-3 camere, decomandate, etaj intermediar, zonele Independenței, Oancea, Podu Roș, Gară, Autogară. Preț avantajos. Pentru informații suplimentare sunați la tel. **142110/106**, între orele 9.00-19.00, sîmbăta 9.00-14.00. Hotel Unirea, cam. **106**.

AGENȚIA CASTER
cumpără și închiriază
garsoniere, apartamente, case, terenuri, spații comerciale, spații producție. Pentru informații suplimentare sunați la tel. **142110/106**, între orele 9,00-14,30 și 16,00-19,00. Hotel Unirea, cam. **106**.

AGENȚIA CASTER
cumpără
casă cu 3 - 4 camere + 250 mp teren în zonă bună și liniștită, maxim 80 milioane. Pentru informații suplimentare sunați la tel. **142110/106**, între orele 9.00-19.00, sîmbăta 9.00-14.00. Hotel Unirea, cam. **106**.

AGENȚIA CASTER
cumpără
apartament 2-3-4 camere, în zonă centrală - semicentrală, maxim 40 milioane lei, în funcție de amplasare, starea apartamentului și confort. Pentru informații suplimentare sunați la tel. **142110/106**, între orele 9.00-19.00, sîmbăta 9.00-14.00. Hotel Unirea, cam. **106**.

AGENȚIA CASTER
cumpără
apartamente cu 1 sau 2 camere indiferent de zonă. Pentru informații suplimentare sunați la tel. **142110/106**, între orele 9.00-19.00, sîmbăta 9.00-14.00. Hotel Unirea, cam. **106**.

Cumpăr urgent 3-4 camere în Centru Civic, Podul de Fier, Petru Poni. Ofer preț foarte bun, valută-lei. Telefon 176654.

■ Cumpăr obiecte din aur (mari). Telefon 018/613231, Iași. (73445)

■ Cumpăr dolari 3140-3230 lei/buc, mărci 2160-2250 lei/buc. Telefon 161489. (72081)

ÎNCHIRIERI

■ Caut să închiriez spațiu central (termen lung). Telefon 018/613231, Iași. (73444)

■ Ultracentral, spații pentru reprezentanțe, sedii de firmă, birouri. Relații la telefon 210711, 210706, 210645.

■ Ofer spre închiriere spații dep. en gros, magazin carne, producție, dotate, zona Păcurari. Telefon 157000, 165883. (72064)

■ Închiriez apartament 2 camere București, Drumul Taberei. Relații la telefon 033/738238, Roman, familia Radu. (71857)

■ Închiriem spațiu în suprafață de 16 mp cu apă, căldură și grup social - bl. 11, parter, Piața Unirii 11. Relații: miercuri-vineri, între orele 9,00-12,00. Telefon 115268. (72159)

AGENȚIA CASTER
caută spre închiriere urgent
garsonieră etaj superior (ultimul) în zonele Tătărași, Copou, Independenței. Pentru informații suplimentare sunați la tel. **142110/106**, între orele 9.00-14,30 și 16,00-19,00. Hotel Unirea, cam. **106**.

AGENȚIA CASTER
caută spre închiriere
casă în București, cu spațiu pentru birouri în suprafață de 80-100 mp, cu 1(2) dormitoare și cu telefon. Pentru informații suplimentare sunați la tel. **142110/106**, între orele 9.00-19.00, sîmbăta 9.00-14.00. Hotel Unirea, cam. **106**.

AGENȚIA CASTER
caută spre închiriere
spațiu comercial în Iași, zonă centrală sau semicentrală, în suprafață minimă de 50 mp - 200 mp. Pentru informații suplimentare sunați la tel. **142110/106**, între orele 9.00-19.00, sîmbăta 9.00-14.00. Hotel Unirea, cam. **106**.

AGENȚIA CASTER
caută spre închiriere
apartamente cu 1, 2 sau 3 camere, preț avantajos. Pentru informații suplimentare sunați la tel. **142110/106**, între orele 9.00-19.00, sîmbăta 9.00-14.00. Hotel Unirea, cam. **106**.

SCHIMBURI

■ Schimb ARO 243, motor Brasov, cu Dacia 1310. Telefon 121232. (71023)

Schimb apartament cu trei camere decomandate, cu gresie, faianță și alte îmbunătățiri, situat în Frumoasa, cu apartament similar în zonele Podu Roș și Sf. Lazăr. Ofer diferență de zonă. Tel. 221491.

Schimb 2 apartamente confort I, proprietate, cu 2 și 3 camere în zonele Țesătura și Tătărași, cu casă și teren. Telefon 171302.

■ Schimb (vînd) casă 2 camere, neterminată, (locuibilă) cu grădină și pomi, lîngă pădure în Horlești Voinești unui vînător, apicultor, pictor, poet etc. (după caz și 0,5 ha teren arabil) sau schimb cu apartament, garsonieră și auto. Telefon 146023. (71195)

DECESE

✝ ✝

Mama, soția, fiul, nora și nepoțica anunță decesul după o grea suferință a celui care a fost un suflet bun și blînd,

BEȘLEAGĂ DUMITRU (MITICĂ)

- 57 ani.

Corpul neînsuflețit va fi depus luni, 22.1.1996, la capela Cimitirului Eternitate. Înmormîntarea va avea loc marți, 23.1.1996, la ora 13. Dumnezeu să te odihnească în pace.

CONDOLEANȚE

✝

Colectivul postului de radio NORD-EST este alături de prietenul și colaboratorul ROMEO MAFTEI în marea durere pricinuită de decesul mamei și îi transmite sincere condoleanțe.

✝

Locatarii blocului V1, sc. B din str. Țepeș Vodă nr. 2 anunță cu deosebită durere încetarea din viață a celui care a fost un bun vecin

BEȘLEAGĂ DUMITRU

Sincere condoleanțe familiei îndoliate. Dumnezeu să-l odihnească în pace.

✝

Locatarii blocului G3 din str. V. Lupu nr. 100B aduc un ultim și pios omagiu și transmit sincere condoleanțe familiei îndoliate pentru pierderea suferită prin decesul celui care a fost

PETRESCU NECULAI

✝

Locatarii blocului 792, sc. B anunță decesul neașteptat al fostului nostru vecin,

RUSU GHEORGHE

Nu te vom uita niciodată. Dumnezeu să te odihnească în pace.

PUBLICITATE

Familiile DUȘA, MOISII și BOJOGA transmit sincere condoleanțe domnului STOICA Gheorghe pentru pierderea fiului

Cadrele didactice de la Grupul Școlar Construcții Montaj "Anghel Saligny" împărtășesc durerea d-nei profesoare Elena PAVEL și transmit sincere condoleanțe familiei îndoliate.

Salariații Serviciului Administrativ din cadrul S.C. BANC POST S.A. Sucursala Iași sînt alături de fam. PĂDURARU la pierderea suferită și îi transmit condoleanțe.

Vecinii din sc. B, bl. B3 sînt alături de familia STOICA în aceste momente de grea încercare pricinuite de pierderea fulgerătoare a fiului.
SEBASTIAN,
nu te vom uita!

■ **Colectivul FRL al S.C. LACTIS S.A. regretă profund încetarea din viață a fostului coleg MORARU VASILE, om de un înalt profesionalism și o aleasă ținută morală. Sincere condoleanțe familiei îndoliate. Dumnezeu să-l ierte!**

■ **Salariații formației recepție-pasteurizare de la S.C. LACTIS S.A. regretă profund dispariția fostului coleg MORARU VASILE și transmit sincere condoleanțe familiei îndoliate. Dumnezeu să-l ierte!**

OFERTE SERVICII

COMPANIA DE TURISM
NET
Excursii în:
POLONIA
30.01.1996
Asigurăm transport *GERMANIA* și *FRANȚA* și asistență obținere viză pentru *FRANȚA*.
Schiuri de închiriat pentru vacanțe la BORSEC, TUȘNAD, SOVATA.
Casa Modei -mezanin
Telefon **117596.**

SERVICII MEDICALE MOBILE
(asistență medicală la domiciliu; consultații medicale; prescriere de rețete în regim compensat; recomandări și investigații paraclinice; tratament de urgență; asigurarea transportului și internării în caz de necesitate)
CORPO-SAN
vă ajută!
Sunați la telefon
113130/569
zilnic, între orele
7,00-23,00.
Prin contract asigurăm asistență medicală angajaților societăților comerciale.

Transport marfă și persoane cu Break Diesel, 145 lei/km.
Telefon *129995* sau *141464*.

AGENȚIA DE TURISM "UNIREA" IAȘI (OJT)
vă oferă:
- Excursii externe: TURUL EUROPEI (Luxenburg, Viena, Bruxelles, Amsterdam, Londra, Paris, Praga), CHINA, THAILANDA, AUSTRIA, ANGLIA, EGIPT, INDIA, FRANȚA, ITALIA, ISRAEL, GRECIA, SPANIA, OLANDA.
- Intermediem obținerea de vize pentru plecări individuale în străinătate
- Oferim locuri de odihnă și tratament în toate stațiunile
- Vă invităm să participați la Sebările Zăpezii în stațiunea Durău - la minihotel Bistrița și cabana Fîntînele în perioada 16 - 18 feb. 1996, ghid Andreescu Diana.

Informații suplimentare la telefon **143037** și la sediul agenției din piața Unirii 12 (lîngă hotel Unirea).
Vă așteptăm!

DR. IORDACHE CONSTANTIN, MEDIC PRIMAR PEDIATRU,
oferă
consultații
la domiciliul copiilor bolnavi.
Tel. **214001**.

Cabinetul de Obstetrică, Ginecologie și Electrocardiograme
"HIPOCRAT" SRL,
situat în Iași, str. Vovideniei nr. 23 (în spatele PNȚcd, intersecția G. Enescu cu str. Cuza Vodă)
anunță
reînceperea activităților enumerate la cele mai mici prețuri din Iași, cu începere de la data de
15 sept. 1995,
între orele 13.00-19.00,
sîmbăta 8.00-12.00.
Telefon **212241**.
Medici de serviciu:
dr. *Bordea A. Ioan*,
dr. *Stoienescu Maricel*,
dr. *Nour Virgil*,
dr. *Ayman Arbid*
și alții.
Medicii precum și restul personalului - impecabil.

DR. IORDACHE CONSTANTIN, MEDIC PRIMAR PEDIATRU,
oferă
consultații
la domiciliul copiilor bolnavi.
Tel. **214001**.

■ **Inginer, repar mașini de spălat (automate sau obișnuite), uscătoare de rufe, mașini de spălat vase, mașini de cusut, alte aparate electrocasnice. Telefon 233216, după ora 17,00. (71826)**

■ Prezicem viitorul în Tarot. Scrieți problema care vă frămîntă și expediați scrisoarea la OP4, CP1073, Iași, cu chitanța prin care ați achitat 5000 lei în cont 4072996050062 BRD - Ag. A. Panu Iași. Primiți răspunsul prin poștă, confidențial! (70276+77)

■ Programe calculator la comandă, tehnoredactare lucrări diplomă, instruire utilizare calculatoare. Telefon 163394, după 17,00. (72021)

■ Română-fizică orice nivel. Profesori cu experiență. Garantăm satisfacții. Telefon 113751, 252491. (72020)

■ Contabil cu experiență, țin evidență contabilă. Telefon 271846. (72079)

LOCURI DE MUNCĂ

■ **Primăria municipiului Iași anunță concurs în ziua de 1 februarie 1996, ora 9.00, la sediu, pentru ocuparea unui post de analist-programator (cunoscător de sisteme de gestiune a bazelor de date). Relații se primesc la serviciul personal-salarizare (cam. 21) din cadrul Primăriei municipiului Iași.**

■ **Salonul de bingo SCALA angajează personal, fete între 18-24 ani, cu domiciliul stabil în Iași. Relații la complexul SCALA, et.1, de luni pînă miercuri. (72112)**

■ **Universitatea "Al.I. Cuza". Facultatea de Matematică. Catedra de algebră: lector, poz.9 - Disciplina: Algebră; Complemente de algebră; Practică pedagogică. Catedra de geometrie: preparator, poz. 23 - Disciplina: Algebră liniară și geometrie. Catedra de ecuații diferențiale, cercetări operaționale și probabilități: asistent, poz. 30 - Disciplina: Analiză numerică; Metode numerice; asistent, poz. 31 - Disciplina: Ecuații cu derivate parțiale; Ecuații diferențiale și integrale; Sisteme dinamice și ecuații diferențiale. Facultatea de Științe economice. Catedra de contabilitate, informatică de gestiune și analiză economică: lector, poz. 35 - Disciplina: Bazele contabilității; Contabilitate de gestiune; Contabilitate; asistent, poz. 71 - Disciplina: Sisteme expert de gestiune; Limbaje de programare și bănci de date; asistent, poz. 80 - Disciplina: Contabilitate financiară. Catedra de management, marketing: profesor, poz. 21 - Disciplina: Managementul micilor afaceri; Programe de marketing internațional; Marketing internațional; profesor, poz. 26 - Disciplina: Management; Microeconomie; conferențiar, poz. 14 - Disciplina: Macroeconomie; Modelarea proceselor și fenomenelor economice; Practică; conferențiar, poz. 29 - Disciplina: Cercetări de marketing; Teoria și practica negocierilor; Studiul pieței; Studiul comportamentului consumatorului; preparator, poz. 69 - Disciplina: Economia și gestiunea întreprinderii; Economia întreprinderilor; Gestiunea producției; preparator, poz. 70 - Disciplina: Marketing. Catedra de finanțe și credit: preparator, poz. 45 - Disciplina: Finanțe generale I și II; Finanțe internaționale; preparator, poz. 47 - Disciplina: Management bancar; Control financiar. Catedra de economie agrară: preparator, poz. 20 - Disciplina: Marketing agroalimentar; Merceologie agricolă. Facultatea de Teologie. Catedra de teologie: profesor, poz. 8 - Disciplina: Elemente fundamentale de chimia restaurării; lector, poz. 35 - Disciplina: Studiul desenului; probleme fundamentale ale construcției imaginii; Studiul culorii (cromatologie); Practică de specialitate; lector, poz. 39 - Disciplina: Restaurare carte - document; Metodologia intervenției asupra operei de artă; Documentația de restaurare. Candidații la concurs vor depune la secretariatul Rectoratului Universității "Al.I. Cuza" Iași, b-dul Copou nr. 11, în termen de 30 de zile de la apariția anunțului în Monitorul Oficial, cererea de înscriere însoțită de actele legale prevăzute de Legea nr. 84/1995 și de precizările Ministerului Învățămîntului nr. 37331/1990. Concursul se va desfășura la sediul fiecărei facultăți, în cadrul termenului legal.**

SC **LATIN**
angajează
MERCEOLOG
Condiții de participare la concurs:
- bărbați, vîrsta maximă 30 ani
- aspect fizic îngrijit
- absolvent studii medii (superioare) economice
- domiciliul stabil în municipiul Iași.

Înscrierile se fac în perioada **15-22 ianuarie**.
Relații suplimentare la
sediul unității din str. Cuza Vodă 56, Iași, tel. 115151, 142030

AGENȚIA CASTER
angajează
secretară public relation.
Condiții:
studii superioare,
vîrsta max. 30 ani,
cunoștințe operare PC.
Relații suplimentare la Hotel Unirea, cam. **106**,
tel/fax: **142110/106**.

AGENȚIA CASTER
angajează
AGENȚI IMOBILIARI.
Condiții:
bărbați, vîrsta max. 35 ani, prezentabili, dinamici, dornici de afirmare.
Relații suplimentare la Hotel Unirea, cam. **106**,
tel/fax: **142110/106**.

FELICITĂRI

LA MULȚI ANI!

Cu ocazia împlinirii celor 35 de primăveri Doru soț, fii Daniel, Adrian, Marius urează lui
ȘERBĂNOIU ELENA
un călduros
"LA MULȚI ANI!"
alături de cei ce o iubesc.

PIERDERI

■ Pierdut chitanță garanție vamală pentru auto, pe numele Andrei Cătălin, eliberată de Vama Vărșand-Arad, pe data de 18.12.1995. O declar nulă. (72183)

■ **Pierdut în zona Bd. Primăverii (Stația Salvare - RATC) - Tudor Vladimirescu, pui cîine lup, 3 luni. Aducătorului ofer recompensă egală cu contravaloarea cîinelui. Telefon 131831.**

DIVERSE

CASA DE CULTURĂ A SINDICATELOR IAȘI
Bulevardul Socola nr. 134
organizează,
începînd cu data de 29 ianuarie 1996, următoarele cursuri și cercuri:
1. **Croitorie pentru femei**
2. **Dactilografie și editare de texte pe calculator.**
3. **Limba engleză**
4. **Contabilitate pentru începători**
5. Balet copii
6. Dans modern pentru copii
7. Foto
8. Acordeon
9. Dansuri populare

Relații suplimentare la tel. **135158**.

Centrul Cultural German organizează în perioada 1 februarie-27 iunie 1996 cursuri de GERMANĂ PENTRU ÎNCEPĂTORI.
Înscrierile vor avea loc în perioada 15 - 26 ianuarie 1996, orele 15.oo-18.oo la Centrul Cultural German Iași, B-dul Copou 19.
Informații suplimentare puteți afla la tel: 21 40 51.

■ **CAUT ASOCIAT SERIOS pentru punerea în funcțiune a unei stații de benzină cu micro-market, a unui atelier de depanare auto și vulcanizare, sau a unui motel, camping sau popas. Posed 20.000 mp teren arabil-construibil, la limita localității Podu-Iloaiei, cu deschidere direct în șoseaua națională asfaltată (DN 28). Posibilități de gaz metan, apă din sursa Timișești, energie electrică. Relații la telefon 032/135855, seara.**

■ **S.C. MOLDAGREMIN S.A. Roman, str. Soldat Porojan nr. 5, anunță intenția de majorare a prețurilor la produsele din profilul unității, după cum urmează: agregate minerale și var pentru construcții cu 20%; instalații de încălzire și producerea apei calde menajere cu 15%.**

■ Dețin S.C., caut urgent asociat cu capital, dețin spații noi. Fam. Huțupașu Romeo. Soc. FEREDENI, comuna Deleni, județul Iași. (72191)

SC *Comtex* SA
Iași, str. Grigore Ureche nr. 3, bl. Gh. Șonțu
aduce la cunoștința cumpărătorilor că
începînd cu luna august 1995 a introdus în magazinele sale sistemul de vînzare
ÎN RATE
pentru

mărfurile textile:
- **confecții** • **țesături**
- **tricotaje** • **încălțăminte**

bunurile de folosință îndelungată:
- **televizoare** • **frigidere**
- **mașini de spălat**
- **mașini de cusut etc.**

Condițiile pentru cumpărarea în rate a mărfurilor sînt următoarele: ▪ dovadă de salariat ▪ doi garanți ▪ avans minim 30% din valoarea bunurilor ▪ număr maxim de rate - 6 ▪ dobînda lunară 5%.

Vînzarea mărfurilor cu plata în rate se face în magazinele: MATERNA, ROMARTA, MODA (Podu Roș), SUPER COPOU, SPLENDID (Centrul Civic) și MODERN (Piața Unirii).

AVEȚI NEVOIE DE LIMBA ENGLEZĂ?

Doriți să învățați cu profesori instruiți de Consiliul Britanic, manuale din Marea Britanie, dotare modernă asigurată de Fundația Soros?

ILC
Set up by the Soros Foundation in 1995
Professional expertise - British Council

International Language Centre
Str. Moara de Foc 35, et. 8,
6600 Iași, România
tel.: 032/252850, 252870
fax: 032/252902

vă ajută să progresați foarte repede prin cursuri cu orar flexibil pentru orice nivel, orice intensitate, orice vîrsă sau scop.
Înscrieri permanente și pentru admitere facultate, TOEFL, Cambridge Certificate, Business, **cursuri zilnice preșcolari**.

NOU! *reduceri substanțiale pentru elevi, studenți și șomeri*

OFERIM ȘI CURSURI DE LIMBA ITALIANĂ, SPANIOLĂ, ROMÂNĂ PENTRU STRĂINI, alte limbi.

AGENDA OMULUI DE AFACERI

AUTO - TECHNIC
oferă la cele mai mici prețuri
✓CALCULATOARE
✓IMPRIMANTE
✓CONSUMABILE
✓PROGRAME CONTABILITATE
Asigură garanție și service.

Iași	Suceava
str. V. Stroiescu nr. 10	Bd. G. Enescu, bl. GZ 3, sc. C, ap. 1
tel/fax 032-21.31.01.	tel/fax 030-21.68.64

Agenția pentru servicii de mariaj DUET
- totalitatea serviciilor necesare organizării unei nunți
- flori, buchete pentru mirese
- aranjamente și podoabe florale pentru ocazii festive
- vestimentație și accesorii de lux pentru mirese, miri și companioni

B-dul Ștefan cel Mare și Sfînt nr. 2, bl. B2 (vizavi de magazinul Central), tel. 117393

TUDOR MAGNUM
comercializează
• nasturi • fermoare diverse • tercoturi
• ață bumbac și sintrom • elastic • blană sintetică
• capse • pernițe umeri și tricoturi
Program 9.00-18.00 Sîmbăta 10.00-14.00
Str. Fundac Gavril Muzicescu - fostă Banu (lîngă IIRUC), tel.213676.

ELCOSERV SRL
vinde:
Role de hîrtie pentru case de marcat și calculatoare de birou:
57 mm - 885 lei cu TVA
44 mm - 930 lei cu TVA
37,5 mm - 634 lei cu TVA
Tel./fax: 032/230205

TRANSCOM SA
efectuează
- transport auto
- reparații auto

închiriază spații de parcare
Str. Aurel Vlaicu 54, tel./fax 173636, 173078

RATINEX SA - FILIALA IAȘI
execută lucrări de deratizare și dezinfecție pentru agenți economici și persoane particulare cu următoarele tarife:

AGENȚI ECONOMICI	PERSOANE PARTICULARE
dezinsecție - 35 lei ÷ 51 lei	dezinsecție - 15.000 lei/cameră
deratizare - 15 lei ÷ 19 lei	deratizare - cutii 1/2 kg - 2500 lei/buc

Str. Păcurari nr. 66, tel. 032/112817

MERIDIAN SRL
oferă la prețuri avantajoase
ulei vrac - 2200 lei/l (TVA inclus),
ulei 1/2 - 1200 lei (TVA inclus),
margarină pachete și vrac,
halva, zahăr, orez,
pui cal. I, tacîm pui,
carne și preparate porc,
conserve de legume etc.
Șos. Păcurari nr. 46, tel. 163551, 157000.

SERVICE AUTO - la toate tipurile de mașini prin **KRADON GROUP**
VINDE CONSUMABILE **BOSCH**: • baterii auto - garanție 2 ani • filtre aer, ulei, combustibil • bujii • curele distribuție • duze • platine
Aduce la comandă piese auto import.
Program: 9^{00}-18^{00}
Str. Rampei nr. 18-20 (în spatele pieței Dacia)

FLEXAL
execută la comandă
jaluzele orizontale din aluminiu cu lățimea lamelei de 22 mm.
Finețe, calitate, confort.
Iași, str. M. Varlaam nr. 5, tel. 032/233298.

PROFAMILIA
oferă
analize de laborator
(hematologie, biochimie, bacteriologie)
Str. Chișinăului nr. 11C, sc. D, parter, tel. 230431
Contact: Dr. Emil Ghiorghiță, Director

ED&F MAN ZAHĂR PRODUCT SRL
vinde en gros
- zahăr rafinat la saci de 50kg

Prețuri avantajoase !!!
Roman, str. N. Titulescu, bl. 14, sc. C, et. 2, ap. 78, tel./fax 033/733532
Contact: dl. Dan Petrea

DIRECT *SRL*
produce și comercializează
• antigel concentrat și preparat
• lichid de frînă • electrolit
• tananți • uleiuri • degresanți • vopsele } pentru industria textilă și pielărie
Str. Tătărași 31, tel. 032/176335, fax 032/270321

ELCOSERV SRL
- case de marcat electronice
- cîntare electronice
- calculatoare electronice
- reparații, service, consumabile

Tel./fax: 032/230205

PALLADIAN COMPUTERS
Calculatoare, imprimante, subansamble, software
486DX2/66 - 2.499.000 lei
str. Arcu 85, tel/fax 211696, 250050

ȘANTIER NR. 9 INSTALAȚII SA Iași
lansează construcția de locuințe cu plata în rate eșalonate pe termen de 15 ani cu dobînda de 15% pe an.
Str. N. Iorga nr. 26A, et. I, cam. 25-28, Tel/Fax: 133073
Contact: Hogaș Constantin - director

Grup ROMET SA Buzău
Reprezentanța Iași
✓ **Comercializează și montează:** • instalații pentru contorizare apă rece, caldă și energie termică • filtre de purificare a apei pentru uz casnic și industrial AQUATOR • tavan fals și pereți despărțitori • corpuri iluminat cu bec halogen • mobilier din sticlă • jaluzele aluminiu.
✓ **Amenajează spații comerciale și expoziționale**
Bd. A. Panu nr. 56, tel. 032/214930.

Regele programelor...
Windows 95 ™
acum la numai $99 prin
Prince Software
informații suplimentare despre produsele Microsoft ® la tel/fax 117520

PAPER DRAGON
vă oferă en gros la cele mai mici prețuri:
- caiete școlare de toate tipurile;
- hîrtie offset (gramaj 60; 70; 80 g/m2);
- hîrtie de ambalaj;
- hîrtie de scris;
- agende, dosare și registre, notesuri, blocuri de corespondență, plicuri;
- toată gama de documente tipizate

Sucursala Iași - Bd. Copou nr. 7, tel/fax: 032/214033

SAXON'S
- ȘTAMPILE EXPRES
- CĂRȚI DE VIZITĂ DE LUX
- ECUSOANE PLASTIFIATE
- PANOURI LUMINOASE

Str. V. Lupu nr. 122, bloc B6, sc. C - parter
Tel./Fax: **175217**

PETRA SRL
societate mixtă româno-germană
desface prin **Magazinul SUNSHINE:**
- proiectoare, lămpi și becuri cu halogen
- componente electronice
- transformatoare toroidale în gama 15VA ÷ 1000VA
- calculatoare, imprimante, faxuri
- agende electronice, calculatoare de birou
- cîntare electronice, case de marcat
- consumabile pentru tehnică de calcul

str. Anastasie Panu 2A, tel. 032/125808, fax: 032/221281

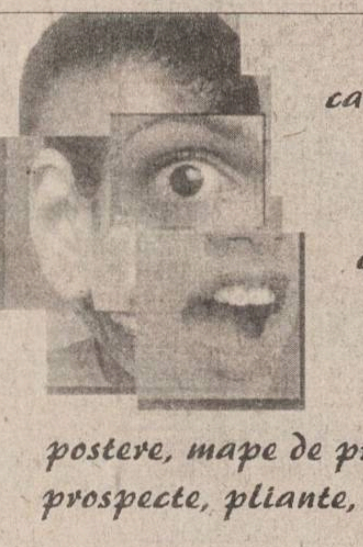

MULTICOLOR fabrica de ambalaje
Printing & Packages S.A.

cutii din carton duplex

etichete în orice forme și dimensiuni

postere, mape de prezentare, prospecte, pliante, calendare

copertă de carte

UNIVERSUL CULORILOR

CALITATEA PE CARE O ASTEPTATI DEMULT !
Iași, Smîrdan 5, tel.: 032-271468, fax: 032-270415

SC OVERSEAS DISTRIBUTION SRL
Bd. Tudor Vladimirescu 303, tel. 032/212982

Unic distribuitor al produselor
TOPWAY IND.

vă oferă

✓ margarină WIESANA - caserole 0,5 kg
✓ margarină vrac WIEMA - pentru uz industrial
✓ margarină calup - pentru creme și foietaje

Facilități excepționale!
✓ transport asigurat de firmă
✓ aprovizionare permanentă
✓ condiții de plată avantajoase

Log-Soft s.r.l.
Dealer autorizat MOTOROLA
furnizează

Echipamente de radiocomunicații MOTOROLA, garanție 24 luni
Calculatoare SALIENT, garanție 3 ani
Imprimante EPSON, SEIKOSHA
Fax-uri și copiatoare
Consumabile

Pentru elevi și studenți, reducere 5%.
Calitate superioară la prețuri avantajoase

Str. A. Panu 2A, IAȘI, telefon 032-21.11.30, fax 032-13.77.66

Mobilat®

Mobilat Cremă se folosește pentru tratamentul afecțiunilor reumatismale incluzând și suferința musculară asociată, întinderi musculare, umărul rigid, tenosinovite, bolile inflamatorii ale articulațiilor, fiind la fel de bine indicat și concomitent cu tratamentul de fond al reumatismului articular sever și al osteoartritei, entorse și contuzii.

DISTRIBUITOR FILDAS TRADING
Bdul Unirii nr. 9, Bl. 2A, Et. 6, Ap. 46, București
Tel.: 615.9295; 614.3574 Fax: 312.5776

Acest medicament se poate elibera fără prescripție medicală. Poate fi utilizat în tratamentul unor afecțiuni ușoare. Se recomandă ca administrarea să se facă un timp limitat. Dacă apar manifestări neplăcute adresați-vă medicului sau farmacistului.

mobil cu Mobilat

CARNETUL ZILEI

VREMEA

-17° — -6° C

Vremea se menține deosebit de rece, geroasă noaptea și dimineata. Cerul va fi variabil la noros, dar cu totul izolat va ninge slab. Vîntul va sufla slab la moderat, din sector N - N-E. Temperatura aerului va înregistra valori minime cuprinse între -17° si -14° C, iar maxime între -9° si -6° C. **(Mihaela Gîtu - Centrul de Prevedere a Vremii Bacău)**

CALENDARUL CREȘTIN-ORTODOX

✝ Sf. Apostol Timotei; sf. cv. mc. Anastasie Persul

FARMACII DE GARDĂ

Farmacia nr. 2, Piața Unirii (tel. 116029)

SPITALE DE GARDĂ

Spitalul "Spiridon" (tel. 142730):
Clinica I Medicală,
Clinica a III-a Chirurgie;
Maternitatea "Cuza Vodă" (tel. 143320).

PRO TV

7.00 Ora 7, bună dimineata! Din sumar: Stiri; Informatii utile; Concursul emisiunii; Sport; Meteo; Reportaje; Revista presei; Muzică ■ 8,30 Film serial: Capcana timpului (r) ■ 9,15 Sport la minut - stiri sportive ■ 9,30 Film serial: Paradise Beach (r) ■ 10,00 Film artistic: Casa din cărti de joc (SUA, 1993/r) ■ 12,00 Film serial: Verdict: crimă! (r) ■ 12,50 Doar o vorbă să-ti mai spun... ■ 12,55 Stirile PRO TV ■ 13,00 Film serial: Oameni în toată firea (r) ■ 13,30 Film serial: Gesturi însemnate (r) ■ 14,30 Volei: Campionatul Italiei ■ 15,30 Karting: Paris-Bercy. ■ 16,30 Film serial: Paradise Beach, ep. 36 ■ 17,00 Povestiri din Bucuresti ■ **17,30 Film serial: Capcana timpului**, ep. 36 ■ 18,15 Fotbal: rezumat Spania ■ 18,45 Sport la minut - stiri sportive ■ 19,00 Film serial: Oameni în toată firea, ep. 34 ■ 19,30 Stirile PRO TV ■ 19,55 Doar o vorbă să-ti mai spun ■ **20,00 Film artistic: Căminul pierdut** (SUA, 1988). Regia Steven Kampmann. Cu: Mark Harmon, Blair Brown, Jodie Foster, Janathan Silverman ■ 21,55 Stirile Pro Tv ■ **22,00 Film serial: MASH**, ep. 29 ■ 22,30 Procesul etapei ■ 0,00 Stirile Pro Tv ■ 0,05 Sport la minut - stiri sportive.

TELEVIZIUNEA NAȚIONALĂ

TVR 1

13,00 Actualităti ■ 13,10 Interferente. Religie și societate ■ 14,10 TVR Iasi. Est Meridian ■ 14,45 TVR Cluj-Napoca ■ 15,20 TVR Timisoara ■ 16,00 Actualităti ■ 16,10 Avanpremieră ■ 16,25 Turism și agroturism... de trei stele pe plaiuri maramuresene ■ 17,00 Emisiune în limba maghiară ■ 18,30 Desene animate: Grand Prix (Franta) ■ 19,00 De luni pînă luni. Retrospectiva evenimentelor politice interne ale săptămînii ■ **19,30 Film serial pentru tineret: Fata și băietii** (Franta, 1993), ep. 148 ■ 20,00 Actualităti. Buletin meteo; telesport ■ 20,45 Publicitate ■ **20,50 Film serial: Echipa de interventie** (SUA, 1991), ep. 33 ■ 21,45 Transfocator. Ce se întîmplă doctore? Reforma sanitară între rezultate și intentii ■ 22,10 Pe marginea prăpastiei. Documentar istoric ■ **22,30 Teatru TV: Don Carlos de Fr. Schiller.** Ultima parte ■ 23,25 Actualităti ■ 23,40 Cultura în lume ■ 0,10 Fragil. Focus... Pocus. Medalion muzical Jan Akkerman ■ 0,50 Tenis. Australian Open. Rezumat primit de la Melbourne.

TVR 2

13,00 Actualităti ■ 13,10 Politica între ideal și real ■ **13,40 Film serial (r): Drumul spre Avonlea** (Canada), ep. 13 ■ 14,30 Atlas (r) ■ **15,00 Film serial (r): Perla neagră** (Argentina, 1994), ep. 26 ■ 15,45 Filmele săptămînii ■ 15,50 Desene animate ■ **16,20 Film serial: Inimă sălbatică** (Mexic), ep. 58 ■ 17,05 Măscaua de minte. Emisiune de educatie pentru tineret. În uniformă militară ■ **17,45 Film serial: Iubiri amăgitoare** (Venezuela), ep. 94 ■ **18,30 În fata dv.** Realizator Vartan Arachelian ■ 20,00 Arte vizuale. Un monument unic în istoria artei contemporane: "Ciclopul" de Jean Tinguely; Artisti români din diasporă: Doru Covrig ■ 20,30 Tribuna nonconformistilor ■ 21,00 TVM. Mesager ■ 21,30 Sfinx. Concurs în care participanții își testează inteligenta, perspicacitatea și norocul ■ **22,00 Film serial: Santa Barbara** (SUA), ep. 327 ■ **22,45 Repriza a treia.** Emisiune dedicată fotbalului ■ 0,30 Muzica e viata mea! Pagini de popularitate

TELEVIZIUNI LOCALE

TVR IAȘI

Pr.I, orele 14,10 - 14,45. Est Meridian Magazin. Fotograme (evenimente din actualitatea regională) ■ 300 de secunde despre privatizare ■ Cronica rutieră în judetele Moldovei ■ Lovitura de pedeapsă (actualitatea sportivă în stiri, comentarii și interviuri) ■ Videoclipul emisiunii

TELE'M

Tele M Iași

7,00 Cele mai bune filme ale săptămînii ■ 7,05 Reportajul săptămînii ■ 7,30 "Pasiune pentru pescuit" (do/ p. I) ■ 8,20 Video-clipuri muzicale ■ 8,30 "Tribut Beatles" ■ 9,30 Country-Club ■ **10,00 Răzbunarea** (s). Ep. 247/r (ultimul episod) ■ 10,50 Muzică și publicitate ■ 11,00 "Evadare din New York" (f.); regia John Carpenter; cu: Kurt Russell, Lee Van Cleef (r) ■ 12,30 Program Worldnet în direct de pe satelit ■ **17,00 "Cele sapte minuni ale lumii"** (do) ■ 18,00 Stiri ■ 18,15 Reportajul zilei ■ 18,30 Pro Democratia - emisiune realizată în colaborare cu Asociatia Pro Democratia Iasi ■ **19,00 Pavarotti în Hyde Park** ■ 20,00 Desene animate ■ 20,30 Walt Disney prezintă "Golden Girls". Ep. 1 ■ 21,00 "Fără o a doua sansă" - destăinuirile zguduitoare ale unor oameni atinsi de maladia secolului - SIDA ■ 21,30 Stiri ■ 21,45 Music Club Tele' M ■ **22,00 "Cursa Le Mans"** (f.); cu: Steve McQueen, Siegfried Rauch. Le Mans - cursa cu cea mai veche și cea mai mare traditie, care se desfăsoară în 24 de ore. 1369 km, dintre care cea mai lungă linie dreaptă este de 5 km. Masini deosebite, piloti deosebiti. Peste toate aceste date domneste speranta în victorie, gustul amar al înfrîngerii, pericolul unui accident... ■ 23,45 Video-clipuri muzicale

Radio NORD-EST

5,30-10,00 Micul dejun. Emisiune de informatii și muzică: Stiri din actualitatea locală, informatii utilitare, horoscop, sfatul medicului, informatii economice, concursul dimineții, relatări în direct din diferite puncte ale orașului (6,00-6,30 Buletin de știri și programul Actualitatea preluate de la BBC). Realizatori: Iulia Mihalache și Cătălin Elișei ■ 10,40-14,00 Fir direct: Timp de 4 ore în contact direct cu viata orașului, informatii din actualitatea locală, răspunsuri la întrebările ascultătorilor, concursuri și muzică. Realizator Cristina Tilică ■ 14,00-14,30 BBC: Buletinul de știri și actualitatea ■ 14,30-18,00 Turnul de control. Cea mai importantă emisiune informativă a zilei ■ 14,45 Paralela sport ■ 16,30 Puls Nord-Est - reportaje, interviuri, relatări din actualitatea locală și natională ■ 17,30 Financiarul - rubrică de informatii economice, muzica Realizator Ovidiu Simonca. ■ 18,00-19,00 BBC: Buletinul de stiri și Actualitatea ■ 19,00-21,00 Buzduganul de seară. Emisiune de divertisment, muzică și concursuri. Realizator Livia Susanu și Daniel Buzdugan ■ 21,00-21,30 BBC: Buletinul de știri și actualitatea ■ 21,30-22,00 Puls Nord-Est - editia de seară (stiri, reportaje, interviuri, relatări din actualitatea locală și natională ■ 22,00-24,00 Declaratie de dragoste. O emisiune talk-show în care învătăm să comunicăm pe marginea unui subiect infinit. Realizatori: Adrian Păduraru și Septimiu Sărățeanu ■ 0,00-3,00 Rob Mc Lean Show - Voa Europe ■ 3,00-4,15 Albumul noptii ■ 4,15-5,00 Jazz - Voa Europe ■ 5,00-5,30 Ritmuri de înviorare.

Radio IAȘI

6,00 - 8,30 Diminetile noastre (6,00 Stiri; 7,00 Radiojurnal; 7,30-7,45 Post-scriptum, Revista presei, Avanpremiera radio, Muzică) ■ 8,00-8,05 Buletin de stiri ■ 8,05-8,30 Informatii utilitare ■ 8,30-9,00 Jurnalul artelor (r) ■ 9,00-9,05 Buletin de știri ■ 9,05-13,00 Radiosfera (Stiri: 10,00; 11,00; 12,00; Radio-circuit-multiplex; Concert de muzică populară românească) ■ 13,00-13,15 Radiojurnal ■ 13,15-16,00 Întîlnire... pe unde medii (Stiri, orele: 14,00 și 15,00; La zi în viata partidelor; Invitatul emisiunii; Reportaje; Consemnări; Galaxia rock (r)) ■ 16,00-16,15 Radiojurnal ■ 16,15-17,30 Radiograme (Stiri: 17,00) ■ 17,30-18,00 Grai și suflet românesc ■ 18,00-18,10 Buletin de stiri ■ 18,10-18,30 Corespondenta radio - muzică ușoară ■ 18,30-19,00 Corespondenta radio - muzică populară ■ 19,00-19,15 Radiojurnal ■ 19,15-19,30 Muzică usoară ■ 19,30-20,00 Ancheta radio ■ 20,00-20,30 Stop cronometru (sport și muzica) ■ 20,30-21,00 Pagini muzicale de popularitate ■ 21,00-21,20 Evenimentele zilei, sport, meteo ■ 21,20-22,00 Panoramic pop - muzică usoare româneAscă (r).

TELECABLE

TELECABLE I

08,00 - 18,00 Program ANTENA 1. Din cuprins: Observator ■ Film artistic: Ringul de foc (arte martiale) ■ Film artistic: Anul demonului (horror) ■ Film artistic: Înainte mars (comedie) ■ Mapamond sportiv ■ Film documentar: Kennedy (II) ■ Film serial: Drumul spre rai ■ Film serial: Urmașii lui Robin Hood ■ Film artistic: Un glonte pentru Hassan (actiune)

18,00 - 03,00 Program propriu. 18,00 Moșia statului - reportaj anchetă la S.C. COMTOM S.A. Tomești ■ 18,20 De ziua Regelui Ion - reportaj ■ 19,00 Telecinemateca: Filiera (I) ■ 21,00 Film: Idile externe ■ 22,50 Film: Cele mai spectaculoase numere de magie ■ 00,00 Film: Piscina ucigașă ■ 01,50 Film: Bufnita

TELECABLE II

21,35 Program Tele 7 abc. 21,35 Film artistic: Shogun (ep.9) ■ 22,25 Top Viva ■ 23,10 Film serial: Miami Vice ■ 00,05 Playboy ■ 01,05 Staruri pentru totdeauna

CASA CĂRȚII

Astăzi, la orele 14,00, la "Casa Cărții", va avea loc lansarea discului și casetei "Hora de la Iași" a interpretei de muzică populară Matilda Pascal-Cojocărita. Invitati: Marioara Murărescu (realizatoarea emisiunii "Tezaur folcloric"), Daniela Gibescu (director "Electrecord"), Adrian Stefănescu (sectia Muzică - "Electrecord").

Ce?
Reducere!

Cît?
10%
20%
30%

Cînd?
Pînă la sfîrșitul lunii ianuarie!

Unde?
Gavril Muzicescu 6A
(stație tramvai Fundație)
Tel./fax: 214201, 270499
Program 10⁰⁰-21⁰⁰

Cine?
Class

Pentru bărbați eleganți

INTEGRAMA ZILEI

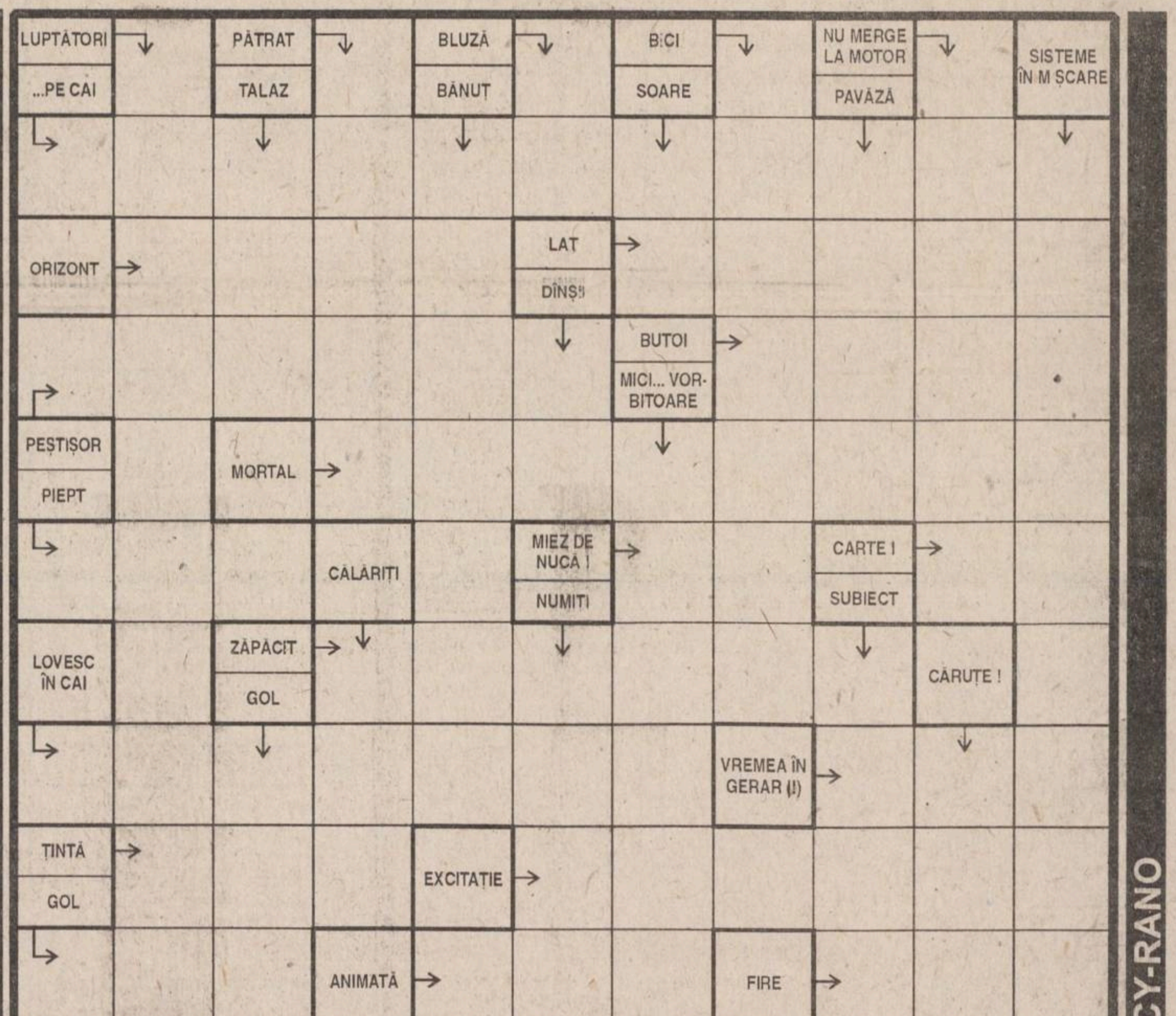

CY-RANO

Filmele acestei săptămîni

"Desperado"
Producție SUA, 1995.
Thriller parodic cu Antonio Banderas. Premieră.
Cinema "Victoria"
(Telefon. 112502)
ora 9,00 - **900 lei**
orele: 11.00; 13,00; 15.00; 17.00; 19.00 - **1700 lei**

"Pasăre de noapte"
Producție Italia, 1991.
Thriller erotic. Interzis spectatorilor sub 16 ani.
Cinema "Republica"
(Telefon: 114327)
ora 9,00 - **800 lei**
orele: 11,00; 13,00; 15.00; - **1500 lei**

"Cîndva, pe aici curgea un rîu"
Producție SUA 1992.
17.00; 19.00 - **1500 lei**

"Braveheart - Inimă neînfricată"
Producție SUA1995.
Film istoric, cu Mel Gibson
Cinema "Copou"
(Telefon: 145738)
ora 9.00 - **700 lei**
orele 12.00; 15.00; - **1300 lei**

"Wyatt Earp- justițiarul Vestului sălbatic"
Producție SUA 1994.
18.00 - **1300 lei**

"Richie Rich".
Producție SUA 1995.
Comedie cu Macaulay Culkin
Cinema "Dacia"
(Telefon: 164740).
ora 9,00 - **500 lei**
orele: 11.00; 13.00; 15.00; 17.00; 19.00 - **1000 lei**

HOROSCOP

BERBEC
(21 mart. - 20 apr.):

Simpatiile cîștigate se pot pierde la fel de repede cînd sînt înșelate. Aveți grijă de promisiunile pe care le faceți, sînteți uneori prea optimist(ă).

TAUR
(21 apr. - 20 mai):

Colaboratorii apropiați pot fi uneori de cu totul altă părere decît dvs. Nu-i îndepărtați printr-o atitudine prea tranșantă, căutați o cale de mijloc.

GEMENI
(21 mai - 21 iun.):

La calitățile pe care le aveți ar trebui să adăugați mai multă constanță. Firea capricioasă vă face, în multe cazuri, să săriți de la o atitudine la alta.

RAC
(22 iun. - 22 iul.):

Puteți să vă impuneți vointa și prin capacitatea de a vă domina simpatiile și antipatiile. De asta depind foarte multe din inițiativele dvs. benefice.

LEU
(23 iul. - 22 aug.):

Strîngeți din dinți, dacă altfel nu puteți, orgoliul fiind pus la încercare, dar nu dați cu piciorul unei propuneri din care veți sti să obțineți un maximum de profit.

FECIOARĂ
(23 aug. - 22 sept.):

Cultivați și ambiguitatea, pînă la un punct, dar nu refuzați un dialog încordat. Partenerul s-ar putea să vă pună la încercare răbdarea și nervii.

BALANȚĂ
(23 sept. - 22 oct.):

Vă va veni foarte greu să rezistați la afronturile care vi se vor aduce. Nu ripostați, nu vă aflați într-o postură avantajoasă și nu aveți spațiu de manevră.

SCORPION
(23 oct. - 21 nov.):

Firea impetuoasă v-ar putea îndemna să vă manifestați cu toată hotărîrea. Nu e rău nici așa, dar puțină diplomație nu v-ar strica pentru obținerea unor avantaje în plus.

SĂGETĂTOR
(22 nov. - 21 dec.):

S-ar putea ca evenimentele să vă deprime, în prima fază a evoluției lor. Nu vă lăsați copleșit(ă), nici binele nu durează la infinit, dară-mi-te răul!

CAPRICORN
(22 dec. - 19 ian.):

Vă plîngeți de imposibilitatea de a vă exprima argumentele în toate articulațiile lor. Dar credeți că este necesar să spuneți mai mult decît spuneți?

VĂRSĂTOR
(20 ian. - 18 febr.):

Nedumeririle care vă dau tîrcoale nu subminează, de fapt, încrederea în fortele proprii. V-ar plăcea, desigur, să nu aveți atîta bătaie de cap, dar asta e altceva.

PEȘTI
(19 febr. - 20 mart.):

Nu duceți lipsă de mobilitate, reacțiile dvs. sînt prompte și la obiect. Starea de agitație este aceea care vă cere să vă mișcați pe spații mai largi.

LEGENDA:
- 👎 - vă paște ghinionul
- ✋ - prudența e mama înțelepciunii
- 👍 - n-aveți nimic de pierdut
- 👌 - șansa vă surîde

☎ TELEFOANE UTILE

☎ SALVARE: 961
☎ POMPIERI: 981
☎ POLIȚIE:
Inspectoratul Județean Centrala 140720; Dispecerat 146666; Municipiu Centrala 140020 Dispecerat 146840/955 Ofiter de serviciu 146850; Serviciul Circulație - 140070.
☎ SERVICII MEDICALE MOBILE (asistență medicală de urgență la domiciliu): 113130/569, zilnic între orele 7,00-23,00
☎ PROTECȚIA MUNCII.: 116139
☎ AGENȚIA C.F.R.: 147673
☎ INFORMAȚII GARĂ: 146333
☎ AUTOGARĂ: 146587
☎ TAXICOM, dispecerat: 953, 146593
☎ AGENȚIA TAROM: 115239
☎ INFORMAȚII AEROPORT: 178126
☎ STAȚII PECO: Baș Ceauș - 176865; Aurel Vlaicu - 175872; Bucium - 132891; Crișan - 112182; Păcurari - 164142; Sărărie - 147480.
☎ A.C.R. - informații utile: 112345, 130177.
☎ DISPECERATE: R.A. Gaz-Metan - 141737; R.A. Apă-Canal - 142451; Renel - 147070, deranjamente - 929; Termoficare - 141956; R.A. Locuința - 112434; Telefoane - Deranjamente - 921; Protecția mediului - 147010.
☎ GARDA FINANCIARĂ: 114065, 112427.
☎ ADMINISTRAȚIA FINANCIARĂ: 143030
☎ TRIBUNAL: 146300
☎ PROCURATURĂ: 212566
☎ CAMERA DE COMERȚ: 117757
☎ CENTRUL MILITAR JUDEȚEAN: 146370
☎ STATUL MAJOR JUDEȚEAN DE APĂRARE CIVILĂ: 214470
☎ HOTELURI: Moldova - 142225; Traian - 143330; Unirea - 142110; Continental - 114320; Sport - 232800.
☎ POLICLINICA CU PLATĂ: triaj informații - 117244
☎ OFICIUL JUDEȚEAN PENTRU PROTECȚIA CONSUMATORILOR: 145392.
☎ LABORATOR ANALIZE "PRO FAMILIA": 230431
☎ Servicii de pază și protecție, intervenții GUARD SECURITY: tel: 210094; tel/fax: 212658.

REPARAȚII

☎ Tîmplărie - 158588
☎ Rașchetat parchet - 126923
☎ Hidroizolații terase, subsoluri, garaje - 174340
☎ Închideri balcoane - 117512
☎ Sobe, construcție-curățire - 152614
☎ Instalații sanitare - 160164
☎ Reparații mașini de spălat rufe, vase, mașini de uscat, rebobinări motoare - 173204
☎ Frigidere - 251006; 220859
☎ Aragaze - 132141

Monitorul
cotidian de informații
Str. Smîrdan nr. 5 ■ Tel. 17.25.57; 271271; 271333; 271467 (centrala) ■ Fax 27.04.15
■ Publicitate tel./fax 14.47.76

■ REDACTOR SEF - Dan Radu
■ REDACTOR SEF ADJUNCT - Toni Hrițac
■ SECRETAR GENERAL DE REDACTIE - Marius Cristian

SEFI DEPARTAMENTE:
■ Eveniment national si international: Cristian Racu (int. 110)
■ Investigatii speciale: Valentin Gheorghită (int. 123)
■ Economic: Costel Stroescu (int. 117)
■ Cultură: Dorin Popa (int. 109)
■ Sport: Nicolae Grecu (int. 107)
■ Redactor de serviciu: Constantin Iurașcu (int. 124)
■ Fotoreporter: Constantin Plop
■ Grafică: Lucian Amarii, Daniel Melinte
■ Publicitate: Cristina Labonțu (int. 122, fax 144776)
■ Difuzare: Mihai Tudose (int. 120)
■ Contabilitate: Antoneta Filip (int. 112)

ABONAMENTELE se pot face la orice Oficiu Poștal din țară.
MONITORUL figurează în catalogul Presei interne la poziția 838.

NORD-EST PRESS
- agenție de presă -
Str. Smîrdan nr. 5 ■ Tel. 17.25.57; 271271 (centrala) ■ Tel 14.56,10
■ EDITOR: Mona Dîrtu

EDITOR
NORD-EST
Str. Smîrdan nr. 5 ■ Tel. 17.25.57; 27.12.71 ■ Fax 27.04.15
Director general: ALEXANDRU LĂZESCU
Director editor: FLORIN ZAMFIRESCU
Director de marketing: CEZAR CALUSCHI
Director executiv: GABRIEL RUSU

TIPAR OFFSET: MULTIPRINT, Iași str. Sf. Lazăr nr. 49

BIBLIOTECA
CENTRALĂ UNIVERSITARĂ
M. EMINESCU IAȘI

Analiza "MONITORUL" - Dosarele fotbalului ieșean

În spatele ușilor închise ale clubului POLITEHNICA (III)

■ *Dan Cârlan explică de ce a vîndut 20 de jucători* ■ *"Câmpanu era mofturos, Petrache era un jucător fugărit, Ambrosie era un caz special iar Spirea vindea meciurile"* ■ *ce crede Vasile Simionaș despre aceste transferuri care au subțiat lotul lui "Poli"* ■ *citiți un nou episod al analizei ziarului nostru în pagina 3A* ■

MARȚI
23 ianuarie 1996
An VI,
Nr. 17 (1384)
12 PAGINI
400 LEI
pentru Republica Moldova
30 bani

cotidian de informaţii
Monitorul

SECȚIUNEA A
ȘTIRI, OPINII, COMENTARII

Înainte de a anunța Poliția, Salvarea sau Pompierii, sunați la MONITORUL!
271.271

Director onorific: AUREL LEON
Redactor șef: DAN RADU

Ieri, la Ministerul Finanțelor

A fost amînat concursul pentru ocuparea funcției de comisar-șef

■ *motivele acestei amînări au rămas necunoscute*

Concursurile pentru ocuparea posturilor de conducere la secția Iași a *Gărzii Financiare* care ar fi trebuit să aibă loc ieri, 22 ianuarie, la *Ministerul Finanțelor*, au fost amînate din motive necunoscute. La examen s-au prezentat șapte concurenți, dintre care doi angajați ai *Direcției Generale a Finanțelor Publice Iași* și cinci comisari ai Gărzii Financiare. Un nou examen pentru ocuparea posturilor de comisar șef, comisari șefi adjuncți și șefi divizie va fi organizat, tot la Ministerul Finanțelor în termen de 30 de zile.

Pînă atunci, interimatul la conducerea secției Iași a Gărzii Financiare va fi asigurat tot de cei doi comisari de la Garda Financiară Centrală, *Adrian Cucu* și *Gabriel Cărbunaru.* Reamintim că cei doi comisari au fost instalați interimar la conducerea secției Iași a Gărzii Financiare după eliberarea din funcție, la începutul lunii ianuarie 1996, a conducerii acestei instituții formată din: *Constantin Elisei* - comisar șef, *Vasile Chihaia* și *Fănel Constantinescu,* comisari șefi adjuncți și *Florin Zărnescu* - șef divizie. **(C. STROESCU)**

"Ucigașul invizibil" de la Brăila a ajuns și la Iași

O fetiță diagnosticată cu "septicemie cu stafilococ" se zbate între viață și moarte în Spitalul de copii

De cîteva zile, mai precis de joi noaptea, medicii Secției de reanimare din Clinica de chirurgie a Spitalului de copii "Sf. Maria" fac eforturi disperate de a salva o fetiță în vîrstă de zece ani, diagnosticată cu "septicemie cu stafilococ". Diagnosticul pacientei din spitalul ieșean este identic celui stabilit de comisia medicală de la București care a investigat cauzele morții nou-născuților de la Maternitatea din Brăila. Debutul bolii micuței internată la Spitalul de pediatrie a avut loc în urmă cu exact o săptămînă, cînd fetița s-a prezentat la Policlinica "Sf. Maria" acuzînd dureri în gît. Apreciind că este mai mult decît o simplă viroză respiratorie, medicul care a consultat-o a indicat internarea în Spitalul de copii, unde specialiștii pediatri, după ce au efectuat primele investigații medicale, au solicitat sprijinul colegilor de la clinica de specialitate cu profil ORL de la Spitalul "Sf. Spiridon". Medicii de la Spitalul de pediatrie bănuiau un posibil obstacol pe trahee care ar fi îngreunat respirația copilului.

Din păcate pentru fetiță, bănuiala nu s-a verificat, în urma investigațiilor făcute la Clinica ORL s-a ajuns la concluzia că problemele respiratorii sînt determinate de o infecție puternică la nivelul plămînilor. Chiar și sub tratament, evoluția bolii a fost extrem de rapidă, joi noaptea fetița intrînd în comă. Din acel moment, viața sa depinde doar de un aparat care îi asigură oxigenarea plămînilor. Se fac eforturi uriașe pentru a stopa evoluția bolii, folosindu-se o schemă de tratament utilizată în clinicile occidentale. "Ceea ce ne îngrijorează este faptul că fetița nu face pusee de febră, lucru care ar dovedi că organismul ei continuă să lupte împotriva infecției. Sînt folosite medicamente de ultimă generație, se lucrează în echipă, dar, din nefericire, ținînd cont de evoluția de pînă acum, șansele de a-și reveni sînt minime", ne-a declarat unul dintre medicii Clinicii de chirurgie. Un alt medic a ținut să sublinieze că, în situații identice, persoane diagnosticate cu "septicemie cu stafilococ" au putut fi salvate, ceea ce demonstrează că aceeași boală se manifestă altfel de la o persoană la alta, fiecare organism reacționînd diferit la același tip de infecție. În speță, stafilococul incriminat este, potrivit părerii specialiștilor, un microb care poate fi contactat de oriunde, însă evoluția bolii diferă de la persoană la persoană, atît ca formă de manifestare, cît și ca gravitate. **(Nicolae MANOLIU)**

Mecanicii de locomotivă vor să declanșeze o grevă în luna februarie

Federația mecanicilor de locomotivă este hotărîtă să declanșeze greva în luna februarie, dacă, în urma negocierilor care vor începe la 5 februarie, sindicaliștii nu vor obține ceea ce și-au propus, a declarat, ieri, agenției MEDIAFAX liderul sindical Romeo Aldea.

Printre altele, mecanicii de locomotivă solicită creșterea salariului minim la *SNCFR* (clasa I) de la 75.000 de lei, în prezent, la echivalentul a 110 dolari SUA, în noul contract colectiv de muncă. Ei mai vor ca administrația SNCFR să sisteze disponibilizările de personal și să ia măsurile necesare pentru creșterea siguranței circulației și confortului călătorilor.

Mecanicii de locomotivă au decis la întîlnirea precedentă (9 ianuarie a.c.) să amîne declanșarea grevei pînă cînd federațiile din ramurile *Mișcare, Comercial* și *Linii ale SNCFR* vor ajunge cu etapele conflictului de muncă la posibilitatea declanșării grevei alături de mecanici.

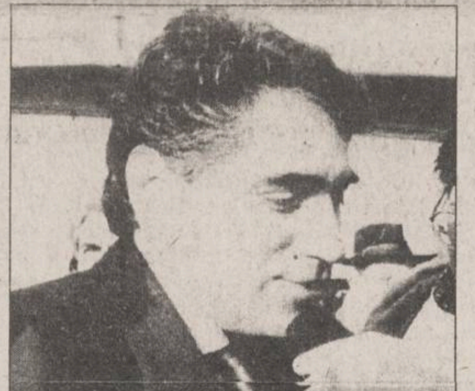

Peste cel mult două săptămîni

Petre Roman își anunță candidatura la președinția României

- *"Nu pot decît să-i urez succes"* - ne-a declarat *Emil Constantinescu,* candidatul CDR la președinție

În cel mult două săptămîni, *Comitetul Director al PD* va anunța oficial candidatura lui *Petre Roman* **(foto)** la funcția de președinte al României, a declarat cotidianului "Monitorul" deputatul PD *George Stancov.* Ce nu se știe este locul și, în funcție de loc, data la care va avea loc ședința Comitetului Director al PD, cea mai probabilă fiind data de 3 februarie. De altfel, aflat zilele trecute la Sibiu, Petre Roman a declarat presei locale că *"a venit vremea ca domnul Iliescu să fie concurat".* L-am întrebat pe Emil Constantinescu, candidatul CDR la președinția României, dacă-l consideră pe fostul premier Petre Roman un concurent redutabil: *"Ar fi incorect din partea mea să încerc să demobilizez pe cineva înainte de-a intra în luptă. Nu pot decît să-i urez succes. Eu am nevoie de adversari puternici",* ne-a spus președintele CDR, Emil Constantinescu. **(Pavel LUCESCU)**

Astăzi, la Judecătoria municipiului Suceava

Un nou termen în procesul "Iasmina"

Astăzi, la *Judecătoria Suceava,* are loc un nou termen în procesul intentat de *Violeta Calinciuc* Ministerului Sănătății și Spitalului de copii "Sf. Maria", instituții pe care le consideră responsabile de îmbolnăvirea cu HIV a fetiței sale, *Iasmina-Ioana* **(foto)**. La termenul de astăzi are loc audierea martorilor tuturor părților implicate în această tragedie. Din partea acuzării au fost citați *prof. dr. Cristiana Dragomir,* directoarea Leagănului de Copii Iași și *doctor Șeri Sfartz,* medic la laboratorul de bacteriologie din cadrul aceleiași instituții. În sprijinul Spitalului de copii "Sf. Maria", vor fi audiați *prof. dr. Ioan Tansanu* și *conf. dr. Evelina Moraru,* ambii medici în spitalul menționat. În apărarea Ministerului Sănătății vor depune mărturie *prof. dr. Ludovic Păun* și *dr. Cipriana Valentina Simion,* specialiști în domeniul HIV-SIDA. Menționăm că și la termenul anterior, din data de 22 noiembrie 1995, au fost citați aceiași martori care, însă, nu s-au prezentat în instanță. **(Mihaela CĂNĂNĂU)**

Cu două zile înaintea președintelui

Ministrul Sănătății a venit la Iași

Ieri după-amiază a sosit în Iași ministrul Sănătății, ***Iulian Mincu*** **(foto)**. Vizita sa se va derula pe parcursul a trei zile, principalul obiectiv al prezenței sale în Iași fiind pregătirea vizitei președintelui Ion Iliescu. După cum ne-a declarat ministrul Iulian Mincu, la scut timp după întîlnirea sa cu prefectul *Dan Gâlea,* în afara aspectului politic vizita sa va avea și un caracter de lucru. Astfel, ministrul Sănătății va purta discuții cu conducerea *Direcției Sanitare Iași* privind planul de investiții pe anul în curs, în special punîndu-se în discuție investiția necesară construirii noului *Spital de urgențe.* De asemenea, vor fi vizitate mai multe instituții medicale precum *Spitalul de copii "Sf. Maria", Spitalul "Parhon",* respectiv noua clădire a acestuia în care va funcționa *Centrul de cardiologie, Leagănul de copii* etc. Ministrul Iulian Mincu a mai precizat că pe durata șederii sale la Iași, intenționează organizarea unei conferințe de presă în care va fi prezentat și stadiul reformei sanitare la Iași. **(Mihaela CĂNĂNĂU)**

Premiile Globul de Aur

Emma Thompson, Sharon Stone, Mel Gibson și porcușorul Babe au fost printre laureați

Duminică seara s-au decernat în Beverly Hills premiile Globul de Aur, care anul acesta au fost atît de uniform distribuite, încît i-au lăsat complet nedumeriți pe cei ce privesc aceste distincții ca pe cei mai buni indicatori pentru viitoarele Oscaruri, informează REUTER. Singurul mare cîștigător al serii a fost filmul "Sense and Sensibility", care a luat un Glob pentru scenariul scris de actrița Emma Thompson și unul pentru cel mai bun film dramatic. Deși fusese nominalizată și pentru interpretarea rolului principal feminin din "Sense...", Emma Thompson, deținătoarea a două Oscaruri, a fost mult mai fericită că a fost distinsă pentru talentul ei de scenaristă.

Cea mai bună actriță la categoria "dramă" a fost desemnată ***Sharon Stone*** pentru rolul din "Casino". "E un miracol!", a declarat frumoasa blondă, care și-a lăudat din tot sufletul partenerul, Robert de Niro, și pe regizorul Martin Scorsese.

Actorul ***Mel Gibson*** a primit distincția pentru cea mai bună regie, cu filmul "Braveheart", însă, deși interpretează și rolul principal, nici măcar nu a fost nominalizat la categoria cel mai bun actor, premiul care a fost atribuit lui Nicolas Cage pentru rolul din "Leaving Las Vegas".

La categoria muzical/comedie, cel mai bun film a fost desemnat ***"Babe",*** deși printre nominalizate se aflau filme precum "The American President" și "Get Shorty".

John Travolta a luat Globul pentru rolul principal din "Get Shorty", iar Nicole Kidman pentru interpretarea din "To Die For".

Cea mai bună actriță într-un rol secundar a fost aleasă Mira Sorvino pentru "Mighty Aphrodite", iar cel mai bun actor într-un rol secundar a fost desemnat Brad Pitt pentru interpretarea din "Twelve Monkeys".

Asociația Presei Străine de la Hollywood, care atribuie Globul de Aur, acordă distincții și serialelor TV. La secțiunea dramă, drept cel mai bun serial a fost ales "Party of Five". Cel mai bun serial-comedie a fost desemnat "Cybil", iar actrița Cybil Shepherd ("Maddie și David") a luat Globul pentru cea mai bună actriță de comedie cu rolul din "Cybil".

Actorul ***Kelsey Grammer*** a fost premiat la categoria "cel mai bun actor de comedie" pentru rolul din "Frasier".

Distincția pentru cel mai bun actor dintr-un serial dramatic a fost acordată lui Jimmy Smits pentru rolul din "NYPD - Viață de polițist". Globul de Aur pentru cel mai bun film străin a fost primit de producția franceză "Les Miserables".

SAFI SA
SOCIETATEA DE ASISTENȚĂ FINANCIARĂ ȘI INVE
FINANCIAL SERVICES AND INVESTMENT COM
Sunați acum la telefon 117596

● FONDUL MUTUAL AL OAMENILOR DE AFACERI

Datele la zi valabile începînd de LUNI, 22 ianuarie 1996:

Număr C.I. în circulație: 5.453.247 echivalent TIP C
Activul net: 458.345,4 milioane lei

Un certificat TIP A echivalent cu 8 certificate TIP C
Un certificat TIP B eschivalent cu 2 certificate TIP C

Valoarea la zi a certificatelor de Investitor (C.I.):
tip A: 672.800 lei - la răscumpărare
tip B: 168.200 lei - la răscumpărare
tip C: 84.100 lei - la vînzare sau răscumpărare

Creșterea valorii C.I.
● în anul 1995 120,0%
● față de săptămîna anterioară 1,5%
● în ultima lună 6,1%

● FONDUL PRIVAT DE ACUMULARE ȘI PENSII deschis atît persoanelor în activitate, cît și pensionarilor

Casa Model (mezanin) Telefon 117596 Zilnic, între orele 9,00-18,00 (sîmbătă, duminică închis)

Biroul SAFI Iași practică un comision de maxim 1%

NOUTĂȚILE ZILEI

Mila împăratului

Sporuri pentru bugetarii cu salarii nete sub 100.000 lei

Personalul bugetar cu salarii mai mici de 100.000 lei net, poate beneficia de sporuri de pînă la 20%, în funcție de "gradul de responsabilitate" al funcției ocupate, s-a stabilit, ieri, la o întîlnire tripartită Guvern-Sindicate-Patronate.

Prin completarea și modificarea Ordonanței 39/1994 privind îmbunătățirea coeficientului de ierarhizare a salariilor de bază din sectorul bugetar se va urmări și corelarea adecvată a salariilor "la debutul în funcție" pentru toate categoriile de studii absolvite, a declarat secretarul de stat Virgil Popa, care a condus reuniunea.

Participanții au fost de acord, la propunerea Guvernului, ca persoanele care își completează studiile, să nu mai fie încadrate la absolvire în calitate de "debutanți", ci la o gradație corespunzătoare.

Statistici

Cîți români și-au depus cupoanele

La centrele organizate de RA Poșta Română s-au prezentat peste 7,26% din numărul total al deținătorilor de cupoane de privatizare pentru a subscrie.

Numărul total al cererilor de subscriere depuse la oficiile poștale pînă la data de 19 ianuarie a.c. se ridică la 1.216.550. Conform datelor furnizate de RA Poșta Română, din totalul titlurilor de privatizare depuse pentru a fi preschimbate contre acțiuni, 1.119.425 sînt cupoane nominative.

În ceea ce privește datele statistice privind subscrierea în fiecare județ, acestea sînt, deocamdată, secrete.

Un post important

Noul manager general al RomTelecom RA va fi numit, probabil, miercuri

Noul manager general al Regiei Autonome RomTelecom, cîștigător al concursului care a avut loc la sfîrșitul anului trecut, va fi, probabil, numit în funcție miercuri, a declarat agenției MEDIAFAX, ieri, Adrian Bocșan, director general în Ministerul Comunicațiilor.

Bocșan, care este șeful Comisiei pentru desemnarea viitorului manager al RomTelecom RA, a adăugat că, ieri, mandatul de director general interimar al regiei RomTelecom, deținut de secretarul de stat Virgil Popescu, a fost prelungit cu 15 zile.

Ministrul Comunicațiilor, Adrian Turicu, este singura persoană care poate valida rezultatul concursului de manager pentru RomTelecom, deci numirea noului manager general.

Pe de altă parte, liderul sindical Andrei Ioan a declarat, tot ieri, pentru PRO FM, că noul manager general al regiei va fi chiar directorul interimar, secretarul de stat Virgil Popescu.

Virgil Popescu a deținut interimatul în RomTelecom RA din noiembrie anul trecut, după destituirea din funcție a lui Andrei Chirică.

La începutul acestui an, Chirică și-a dat demisia din RA RomTelecom și în prezent se află în concendiu.

Foamea pe meridiane

Un nigerian și-a mîncat nepotul

Nigerianul Livinus Ndigwe, din staul Adazi-Nwukwu și-a ucis și mîncat nepotul, în vîrstă de 17 ani, faptă pentru iertarea căreia consătenii lui au organizat trei zile de ceremonie religioasă, informează REUTER.

Ndigwe se comporta anormal și înainte de crimă, amenințînd că va ucide diverse persoane. De asemenea, el a furat și a ucis diverse animale din gospodăriile vecinilor.

În luna noiembrie a anului trecut, actualul acuzat l-a ucis și l-a mîncat pe nepotul său, numit Ebuka. El nu a dezvăluit motivul crimei.

MONITORUL DE IAȘI

Autoritățile județene la congrese

Trei zile la Geneva

În perioada 17-20 ianuarie, o delegație a Consiliului Județean Iași și reprezentanți ai Camerei de Comerț și ai FPP II Moldova au participat la lucrările "Congresului autorităților locale și regionale din Europa", desfășurate la Geneva. Congresul și-a propus crearea unui cadru socio-economic adecvat pentru ca regiunile din estul Europei să fie integrate în comunitatea europeană și s-a desfășurat pe secțiuni.

Ca și celelalte delegații din România, delegația ieșeană a susținut interesele județului în contextul dezvoltării economico-sociale de perspectivă, prezentînd în acest sens obiective prioritare ca înființarea Zonei Economice Libere Iași-Cristești, construirea unei autostrăzi, modernizarea aeroportului ș.a.

Congresul desfășurat săptămîna trecută la Geneva este primul dintr-o serie de astfel de întîlniri, în cadrul cărora se încearcă identificarea posibilităților de sprijinire a dezvoltării regiunilor în cauză de către Consiliul Europei. **(M.BREZEANU)**

De la începutul anului

Curg amenzile pentru nerespectarea regulilor de comerț

În perioada 8-12 ianuarie a.c., membrii Corpului de Control Comercial al Consiliului Județean Iași au efectuat 31 de controale, soldate cu șase sancțiuni. Cu toate că numărul sancțiunilor a fost mic, valoarea amenzilor s-a cifrat la 5,8 milioane de lei. Pentru lipsa autorizației de funcționare, dată de Primăria Iași, au fost amendate cu cîte două milioane de lei firmele "Imarex București", care are în administrare magazinele Rodex, și Ș.C. G.S. & D. S.R.L. Firmelor în cauză li s-a interzis desfășurarea activității. Datorită faptului că în ziua de 9 ianuarie a.c. S.C. Tg. Cucu a pus în vînzare preparate din carne cu termen expirat, această firmă a fost amendată cu 1,5 milioane lei și au fost retrase de la vînzare produse în valoare de 79.900 lei. Amenzi mai mici au primit firmele S.C. "Amioti" S.R.L. - 250.000 lei pentru neafișarea adaosului comercial practicat - și, din nou, "Imarex" București - 200.000 lei - pentru comercializarea de bunuri de folosință îndelungată fără a elibera certificate de garanție. **(Mihai GIUBERNEA)**

La Spitalul "Parhon"

Workshop de chirurgie endoscopică ginecologică

Ieri, la Clinica a II-a de Obstetrică-Ginecologie din cadrul Spitalului "C.I. Parhon" a început primul workshop de chirurgie endoscopică ginecologică din Moldova. Pentru demonstrații practice de chirurgie laparoscopică în domeniul afecțiunilor ginecologice au fost invitați la Iași trei reputați profesori italieni: dr. Luca Mencaglia, de la Universitatea Perugia, președinte al Societății Europene de Endoscopie Ginecologică, dr. Errico Zupi, ce face parte din Grupul român de endoscopie ginecologică (GREG) cu sediul la Roma, și dr. E. Tiso. Reamintim că echipamentul de chirurgie laparoscopică, produs al celebrei firme germane STORZ, aflat actualmente în dotarea Spitalului "Parhon", a fost cîștigat de dr. Ivona Lupașcu, medic primar la clinica sus-amintită, la concursul lansat de Fundația SOROS vara trecută.

Ieri, de la ora 12.00, echipa formată din cei trei specialiști italieni a explorat, din punct de vedere funcțional, sau operat cinci paciente alese de medici dintre bolnavele internate la "Parhon" cu afecțiuni ginecologice deosebite. Dintr-o încăpere alăturată sălii de operație, medicii veniți la cursul de perfecționare din Suceava, Piatra-Neamț și Iași au avut posibilitatea să urmărească în întregime, pe trei monitoare instalate special, intervențiile echipei italiene. În cursul zilei de astăzi, medicii din Italia vor rezolva alte trei cazuri diferite.

Menționăm că pentru organizarea manifestării s-au obținut sponsorizări din partea a zece firme din Iași și din țară. De asemenea, s-a obținut sprijin și din partea Prefecturii Iași. **(G.PARFENIE)**

Unul din cei mai inteligenți hoți din Iași a fost dat în urmărire generală pe țară

■ *el a spart nu mai puțin de 30 de locuințe*

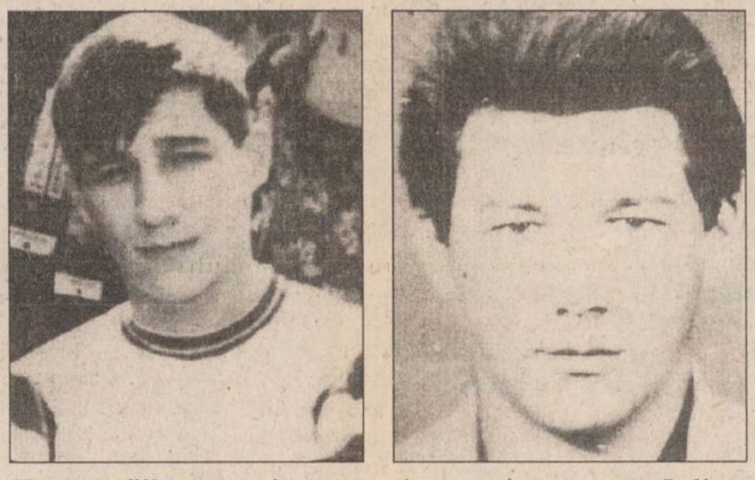

Fotografiile reprezintă una și aceeași persoană, Iulian Butnaru. Cei care îl recunosc sînt rugați să anunțe primul post de poliție.

În perioada sărbătorilor de iarnă, în orașul Iași, au avut loc mai multe spargeri de locuințe, hoții acționînd în apartamentele unor persoane influente, din lumea VIP- urilor locale.

Acești hoți sînt denumiți de polițiști "șpringari", cu alte cuvinte elita spărgătorilor. Șpringarii sînt respectați în pușcării, fiind considerați cei mai inteligenți hoți. Ei urmăresc uneori luni în șir programul unei familii și abia atunci cînd sînt siguri acționează. De multe ori, cînd sînt surprinși în flagrant, șpringarii pot dovedi atîta prezență de spirit încît să se prezinte drept polițiști, cerînd victimelor să se legitimeze și să părăsească "locul faptei" pînă la finalizarea anchetei.

Zilele trecute, polițiștii ieșeni au reușit să-l rețină pe minorul Iulian Dobre, care a recunoscut că face parte din "echipa" vestitului I*ulian BUTNARU*, unul dintre cei mai cunoscuți șpringari din zona Moldovei.

Iulian Butnaru este autorul a mai mult de 30 spargeri de locuințe, fiind cunoscut de polițiști drept unul dintre cei mai abili infractori din țară. Spargerile lui Iulian Butnaru s-au produs în perioada sărbătorilor de iarnă, cînd locuințele celor mai bogați oameni din oraș au fost prădate de acest individ.

Polițiștii au reușit să-l identifice după amprentele digitale găsite în locuințele în care s-au operat furturi. Iulian Butnaru a revenit din cînd în cînd pentru a mai da o nouă lovitură, după care a dispărut din județul Iași. Ultimile informații despre acest periculos infractor arată că și-a modificat datele din buletinul de identitate - ***litera "T" fiind înlocuită cu litera "I", adică BUTNARU a devenit BUINARU.*** Pentru a i se pierde urma, acest șpringar a preferat să acționeze singur (în cele mai multe cazuri). Mai mult, Iulian Butnaru din Iași, de 23 ani, a reușit să-și schimbe fizionomia printr-o simplă pieptănătură. Amprentele digitale au demonstrat clar că el este autorul acestor furturi din locuințe, drept pentru care a fost dat în urmărire generală pe țară. Cum toate punctele vamale au fost anunțate la timp, cel mai abil șpringar din țară nu poate scăpa. Potrivit datelor preliminare, existente la Poliția Iași, se estimează că furturile comise de acest tînăr sînt în valoare de 30 milioane de lei, bunuri sau bani care vor fi recuperați. (Cei care pot da relații despre persoana din fotografie sînt rugați să telefoneze la numărul de telefon 955 - pentru Iași - sau la cel mai apropiat post de Poliție) **(Ovidiu SCUTELNICU)**

Individul care a tras patru focuri de armă pe stradă se află în arest

■ *acesta a furat pușca de la un vînător pe care l-a întîlnit ocazional într-un bar*

Parchetul de pe lîngă Judecătoria Iași a dispus ieri arestarea lui ***Gigel Cordoneanu*** (25 ani), din Iași, acuzat de tîlhărie, distrugere și nerespectarea regimului armelor și munițiilor. Este vorba de cel care, potrivit unor martori oculari, duminică, 21 ianuarie a.c., în plină zi, la ora 15,30, înarmat cu o pușcă de vînătoare, a tras cîteva focuri asupra unei persoane, în zona Nicolina II-Frumoasa, după cum s-a relatat într-un articol de ieri din cotidianul "Monitorul".

Primele investigații ale Poliției și Parchetului au arătat că Gigel Cordoneanu luase arma, prin violență, de la Ioan Durdun (55 ani), din Iași. Cei doi s-au întîlnit, în acea zi, la barul "Liberta", din Podu Roș, situat la mezaninul blocului A1, de pe șoseaua Națională nr. 57. Ioan Durdun tocmai se întorsese de la vînătoare și în drum spre casă, bucuros că nu se întoarce cu tolba goală (împușcase un fazan), s-a oprit la bar să se cinstească. Aici, la masa lui, fiind singur, s-a așezat lîngă el și Gigel Cordoneanu, pe care nu-l cunoștea, dar cu care a băut împreună cîteva pahare. După un timp, G. Cordoneanu a coborît din bar și l-a așteptat la ieșire pe vînător. L-a lovit cu pumnul în figură și l-a deposedat de pușcă, raniță și cîteva cartușe. Agresorul s-a suit într-un taxi și s-a deplasat în cartierul Nicolina II, timp în care, deși era în stare de ebrietate, s-a străduit și a reușit să monteze pușca de vînătoare. La insistențele șoferului de taxi, care cerea plata transportului efectuat, G. Cordoneanu i-a spart parbrizele mașinii, cu patul armei. Tînărul recalcitrant și-a continuat drumul pe jos - după ce a abandonat ranița vînătorului în scara unui bloc - pînă în cartierul Frumoasa, unde, nu se știe încă din ce motiv, a tras patru focuri cu pușca producînd distrugerea vitrinei unei tutungerii din zonă. Gigel Cordoneanu a intrat apoi într-un bar, unde a mai consumat 100 g de vodcă. Acesta este locul în care a fost prins și reținut de polițiștii Secției a V-a, alarmați de către taximetrist. Gigel Cordoneanu, recidivist, va fi anchetat în stare de arest preventiv, pedeapsa cu închisoarea, pentru infracțiunile săvîrșite de el, fiind cuprinsă între 2 și 7 ani. **(V.ISPIR)**

MINOLTA - cu noi oferte
într-un nou sediu în Iași !*

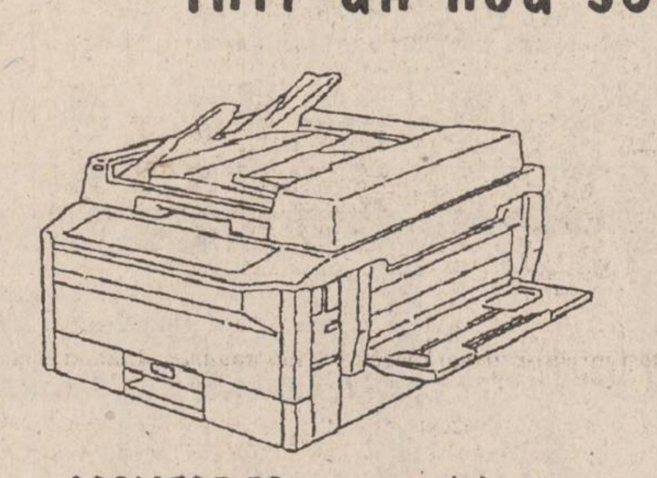

COPIATOR EP 1050, model 1995
15 copii/min, A3/A3, zoom 50-200%
1.990 USD
inclusiv 3 ani garanție *

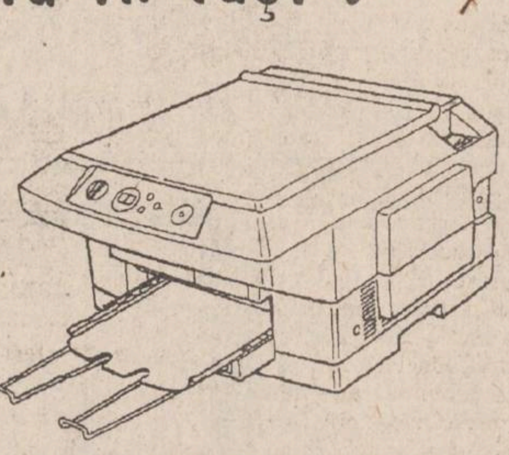

COPIATOR EP 70, model 1994
7 copii/min, inclusiv unitate
de imagine pentru 25.000 copii
990 USD

REDUCERE 100.000 LEI !!
Fiecare client care va cumpăra un copiator în cursul anului 1996, poate folosi acest cupon pentru a beneficia de o reducere la cumpărarea de consumabile în toate filialele Minolta.
Aceste cupoane se pot cumula lunar pînă la sfîrșitul anului 1996.
CUPON 1/96

MINOLTA

*MINOLTA ROMANIA SRL - Filiala IAȘI - Str. Sărăriei nr. 14; Tel: 032/21.12.53, 14.78.61
Filiala Suceava - Str. 6 Noiembrie nr. 2; Tel: 030/21.45.16

* Cu contract S+M. Prețurile sunt fără T.V.A. . Ofertă valabilă pînă la 9.02.1996

Guvernul și FPS se grăbesc să dea exemplu

Angajații Prefecturii și ai altor instituții publice ieșene sînt somați să-și depună urgent cupoanele

■ *pînă la sfîrșitul lunii ianuarie, instituțiile trebuie să "raporteze" că tot personalul a subscris cupoanele*

Prefectura ieșeană a primit ieri o circulară prin care Guvernul României solicită, în mod expres, o situație din care să rezulte dacă angajații din aparatul Prefecturii au depus sau nu cupoanele nominative de privatizare la una dintre societățile înscrise pe lista celor aproape 4000 de întreprinderi. Circulara stipulează în mod categoric că situația trebuie să cuprindă data și societatea comercială la care salariații Prefecturii au depus cupoanele nominative și mai mult decît atît, pentru angajații care nu le-au depus încă, să se precizeze motivele pentru care nu au făcut acest lucru. Termenul limită pentru întocmirea acestei situații este 29 ianuarie a.c., urmînd ca aceasta să fie transmisă imediat la București, pentru centralizare. Scopul acestei inițiative a guvernului, care a fost aplicată și pentru alte instituții publice descentralizate din Iași, este acela de a impulsiona procesul de privatizare, fiind recunoscut, implicit, faptul că interesul manifestat pînă acum de populație pentru Marea Privatizare este foarte redus. Într-o manieră asemănătoare, Direcția Teritorială Iași a FPS a primit la sfîrșitul săptămînii trecute, o adresă prin care se solicită ca, în termen de 15 zile, toți salariații Direcției Teritoriale să-și formuleze opțiunile, depunînd cupoanele deținute la una dintre societățile incluse în listă. În plus, se solicită ca reprezentanții FPS în AGA la societățile comerciale din Iași să menționeze, în noile contracte de reprezentare care vor fi primite, numărul documentului de confirmare eliberat la centrul la care reprezentantul FPS a subscris cuponul nominativ. **(Mihaela BREZEANU)**

Prof. Gheorghe Popa a fost reales rector al Universității "Al.I. Cuza"

■ *în fața Senatului, el a prezentat ieri proiectul de guvernare a instituției*

Prof. Gheorghe Popa va continua să dețină funcția de rector al Universității "Al.I. Cuza" și în următorii patru ani. Noua sa candidatură a fost supusă la vot în ședința Senatului de ieri, 22 ianuarie, fiind ales în unanimitate. De asemenea, trei dintre actualii prorectori au fost realeși în aceleași funcții: ***prof. Ioan Todirașcu, prof. Panaite Nica și prof. Grigore Vereș***, iar actualul secretar științific, prof. ***Adrian Neculau*** a fost ales și el prorector. Funcția de secretar științific o va îndeplini, în următorii patru ani, prof. ***Gheorghe Mustață***. Candidatul la postul de rector, prof. Gheorghe Popa a susținut, în fața Senatului un Proiect managerial de guvernare a instituției în următorii patru ani, proiect care a fost votat în unanimitate, devenind astfel aplicabil.

Noua conducere a Universității Tehnice "Gh. Asachi" va prelua atribuțiile începînd cu 1 februarie 1996.

În numerele anterioare ale cotidianului v-am prezentat care sînt prorectorii și rectorul acestei instituții aleși în ședința Senatului din 18 ianuarie.

Funcțiile de decani ai facultăților Universității Tehnice, pentru următorii patru ani, le dețin prof. Mihai Voicu - Facultatea de Automatizări și Calculatoare, prof. Paulică Răileanu - Facultatea de Construcții și Arhitectură, prof. Dimitrie Alexa - Facultatea de Electronică și Telecomunicații, prof. Mihai Crețu - Facultatea de Electrotehnică, prof. Ion Giurma - Facultatea de Hidrotehnică, prof. Spiridon Crețu - Facultatea de Mecanică, prof. Adrian Dima - Facultatea de Științe și Ingineria materialelor, prof. Mircea Cozmîncă - Facultatea de Construcții de Mașini, prof. Constantin Preda - Facultatea de Textile - Pielărie, prof. Gheorghe Georgescu - Colegiul Universitar Tehnic nr. 1, prof. Ion Șerbănoiu - Colegiul Universitar Tehnic nr. 2. Față de fosta legislatură, 60% dintre decani au fost realeși.

La Facultatea de Chimie Industrială a fost ales decan prof. Victor Bulacovschi, care a fost numit ulterior și prorector al Universității Tehnice. Din acest motiv, va avea loc o nouă ședință la Consiliul profesoral pentru alegerea decanului.

Senatul Universității Agronomice și de Medicină Veterinară "Ion Ionescu de la Brad" a hotărît ca alegerile pe catedre să aibă loc pînă pe 30 ianuarie, urmînd ca pînă la sfîrșitul lunii februarie să se cunoască noua conducere a instituției.

Academia de Artă "George Enescu" nu a stabilit, deocamdată, nimic în legătură cu acest lucru. **(S. ARADEI)**

lumea pe dos

Furt în valoare de peste 2 milioane lei

În urmă cu două zile, Constantin Borș (26 ani), din satul Cogeasca, comuna Lețcani, a sesizat postul local de Poliție despre faptul că, în noaptea de 20/21 ianuarie a.c., persoane necunoscute i-au sustras o combină muzicală și mai multe bunuri vestimentare, în valoare totală de peste 2 milioane lei. În urma investigațiilor, polițiștii au identificat autorul furtului - Constantin Covrig (29 ani), din satul Cucuteni, comuna Lețcani. Bunurile furate au fost recuperate, iar cercetările continuă.

Piese auto furate, în valoare de 611.000 lei

Procurorii Parchetului de pe lîngă Judecătoria Iași au emis recent mandat de arestare pentru Costel Voinescu (22 ani), din Miroslava (județul Iași), acuzat de furt calificat în dauna avutului privat, infracțiune ce se pedepsește cu închisoare de la 1 la 7 ani. În noaptea de 1/2 noiembrie 1995, împreună cu cîțiva amici, a pătruns prin efracție în magazia de produse finite a S.C. TESS COMEX S.R.L. Miroslava, de unde a sustras piese auto, în valoare de 611.000 lei. **(V. ISPIR)**

Societatea de Servicii Informatice
SINTA S.A. Iași
Bd. Țuțora nr. 17. Tel. 032/230072, fax 032/232834
oferă:
☑ Sistem de asistare a traducerilor din limbile română - engleză /engleză - română cu următoarele componente:
• dicționar român-englez (35.000 intrări)
• dicționar englez-român (35.000 intrări)
(plus dicționare specializate Economie, Mecanică, Petrol și Gaze)
• gramatica limbii engleze (manual on-line)
• pronunția limbii engleze (driver audio)
• procesare texte pt. traducere (editor ASCII intern)
(Configurație recomandabilă: 286...586/8.5 MB HD/1...4MB RAM)
Informații la tel.: 032/127108/230072.
☑ Acces la rețeaua publică de date LOGICnet (cu noduri în fiecare județ și în Republica Moldova) cu posibilitate de conectare la rețelele publice internaționale.
Legătură directă cu Bursa Maritimă de Mărfuri Constanța
Informații la tel.: 032/127108 137158 230072.
☑ Banca de date SINTA - C
• peste 100.000 informații aparținînd unui număr de 350 agenți economici din toată țara - permanent la dispoziția dvs. pe propriile calculatoare.
Devenind abonatul nostru puteți fi cunoscut sau puteți cunoaște cererile și ofertele din banca noastră de date.
Informații la tel.: 032/230076.

MULTICOLOR fabrica de ambalaje
Printing & Packages S.A.

cutii din carton duplex
etichete în orice forme și dimensiuni
postere, mape de prezentare, prospecte, pliante, calendare
copertă de carte
UNIVERSUL CULORILOR
CALITATEA PE CARE O ASTEPTATI DEMULT !
Iași, Smîrdan 5, tel.: 032-271468, fax: 032-270415

Alergați și cumpărați la

noul magazin alimentar
NON STOP
NEST
B-dul Independenței

AUTO dinasty
oferă
PIESE AUTO
pentru mașini străine și indigene
Dacia, Raba, Saviem, tractor
•pinioane •cutii viteză •seturi motor •pompe (apă, ulei, motorină, benzină) •arbori cotiți •supape •demaroare •camere frînare •alternatoare •acumulatori import
Pentru micii producători
mașini de rindeluit, frezat, și găurit, strung universal
EN DETAIL•EN GROS
Str. Păcurari 79
(vis-a-vis de Service Păcurari)
Tel. 250330 Fax: 250329

Zetas SRL
produce și comercializează
Elemente de caroserie
DACIA
• praguri
• apărători
• rame faruri
Toate tipurile și dimensiunile de cuie pentru:
• tapițerie
• turnătorie
• dranițe
• încălțăminte
• construcții
Calea Chișinăului nr. 32
(în incinta AGMUS S.A. Iași)
Tel. 032/233059; fax 032/135004

PECO SA

prietenul de care ai nevoie
benzină
motorină
uleiuri
anvelope
VICTORIA
(toate dimensiunile)

MONITORUL DE IAȘI

Vasile Lupu:

"Cei care au încălcat protocolul CDR vor fi somați să-și schimbe reprezentanții"

"În cel mai scurt timp vom lămuri situația în cadrul Convenției Democratice de la Iași. Cei care au încălcat protocolul, au calomniat și au atacat în presă partidele din Convenție for fi somați să-și schimbe reprezentanții sau să ne părăsească" - a declarat cotidianului "Monitorul", deputatul de Iași, Vasile Lupu ales recent vicepreședinte al PNȚ-CD. El fusese atacat, prin intermediul presei, de liderii a patru formațiuni din cadrul CDR Iași, fiind acuzat că subminează interesele CDR prin atitudinea sa față de aliații politici și față de Mitropolia Moldovei și Bucovinei. Aceștia, în frunte cu Mihai Ursachi, președintele filialei Iași a Alianței Civice, au anunțat acum o lună că își retrag sprijinul politic acordat deputatului Vasile Lupu. Ei au mai contestat și rezultatul alegerilor din 18 noiembrie 1995 în care a fost aleasă conducerea CDR Iași. **(Pavel LUCESCU)**

Pe 29 ianuarie

Consiliul Local va lua în discuție probleme importante pentru agenții economici

Luni, 29 ianuarie, va avea loc prima ședință de anul acesta a Consiliului Local municipal Iași.Pe ordinea de zi figurează 13 proiecte de hotărîri. Printre acestea menționăm: stabilirea indicelui de indexare a tarifelor de bază lunare pe mp la chiriile cu altă destinație decît aceea de locuință pentru terenuri ce sînt proprietatea municipiului Iași și aflate în administrarea C.L.; aprobarea ocupării locurilor publice de desfacere de către beneficiarii construcțiilor provizorii; reglementarea situației juridice a parcărilor; decontarea cheltuielilor ocazionate de organizarea acțiunii "Pomul de iarnă"; închirierea terenurilor virane și a altor terenuri proprietate de stat, deținute fără acte de proprietate de diverse persoane fizice sau juridice, precum și terenurile aferente caselor de locuit aflate în administrarea R.A. CITADIN. **(C. NICOLAU)**

Pentru luna decembrie

Ajutorul social se distribuie la oficiile poștale

Pentru plata ajutorului social aferent lunii decembrie, Serviciul de buget și contabilitate din cadrul Primăriei Iași a expediat către Direcția de Poște suma de 702 milioane lei. Cele 10.557 dosare sînt repartizate pentru plată la oficiile poștale de cartier, de unde beneficiarii își pot ridica drepturile bănești pînă la sfîrșitul lunii în curs. Apoi sumele neridicate vor fi returnate către Primărie, iar taxele poștale (3%) vor fi suportate de beneficiarii ajutorului social.

Menționăm că la ghișeele existente la Oficiul Stării Civile se efectuează plățile pentru cei 2234 restanțieri din lunile: august (163), septembrie (254), octombrie (561) și noiembrie (1256). **(C. NICOLAU)**

În Iași

Anul trecut s-au cheltuit 7,5 miliarde lei pentru persoanele cu handicap

Totalul cheltuielilor Inspectoratului de Stat Teritorial pentru Handicapați (ISTH) Iași, pe anul 1995, s-a ridicat la 7,5 miliarde lei. Din această sumă au fost plătite salariile pentru persoanele de îngrijire și supraveghere, alocațiile duble de stat pentru copiii deficienți și facilitățile (abonamente RTV, transport gratuit pe mijloacele RATC, abonamente de telefon și foi de drum). Numai în luna decembrie 1995 ISTH a virat către RATC suma de 142 milioane lei, reprezentînd contravaloarea liberelor RATC pentru handicapați de gradul I. Menționăm că, la ora actuală, ISTH are în evidență aproximativ 15.000 persoane deficiente și 1700 persoane de îngrijire și supraveghere. **(Dana PAVEL)**

Analiza "Monitorul" - Dosarele fotbalului ieșean

În spatele ușilor închise ale clubului Politehnica (III)

Ieri au fost înregistrate noi reacții privind analiza cotidianului nostru referitoare la situația clubului de fotbal Politehnica. Precizăm că sîmbătă, 20 ianuarie, "Monitorul" a început publicarea în serial a unei analize referitoare la SC Iași XXI, firmă care și-a propus finanțarea echipei fanion a orașului. Avînd în vedere că între această societate și Polynx SRL, firma care a finanțat clubul în perioada 1993 - martie 1995, s-a creat un conflict deschis cu miza de 138.000 dolari, bani revendicați astăzi de Dan Cârlan și Pavel Hodea, documentarea noastră s-a extins și asupra activității din ultimii doi ani a tandemului Cârlan-Hodea la cîrma echipei din Dealul Copoului. S-au prezentat, totodată, circumstanțele care au dus la pierderea celei mai bune generații de juniori a Iașului, cîștigătoarea titlului național acum trei ani.

Pentru că v-am informat că vom publica și reacțiile vizavi de analiza noastră ale persoanelor implicate, astăzi revenim cu declarațiile date ieri de Dan Cârlan, care și-a reiterat convingerea că analiza noastră este tendențioasă, iar declarațiile sale sînt prezentate deformat, în ciuda faptului că în numărul nostru de ieri afirmațiile sale au fost prezentate - după cum a spus Dan Cârlan - "mai corect " față de cele inserate în primul episod al analizei. Patronul firmei Lynx crede că serialul publicat de "Monitorul" are o nuanță politică, urmărindu-se denigrarea sa odată cu apropierea alegerilor locale, pentru a i se crea avantaj actualului primar Constantin Simirad. Amintim că Dan Cârlan și-a anunțat candidatura la funcția de primar al Iașului pe listele PL'93. Patronul firmei Lynx a invitat cotidianul nostru la o dezbatere televizată în legătură cu activitatea sa la Politehnica.

O altă reacție a venit din partea fostului director al SC Iași XXI, Ioan Cozaru, care a afirmat că, deși nu contestă importanța demersului publicistic inițiat de "Monitorul", materialele publicate ar putea destabiliza clubul de fotbal. Ioan Cozaru este de părere că "tulburăm apele" și că s-ar putea ca o serie de sponsori ai echipei să-și retragă sprijinul acordat Politehnicii.

În aceeași ordine de idei, actualul director al SC Iași XXI, Romeo Olteanu a declarat cotidianului "24:ore" că, deși nu are nimic împotriva analizei, materialele apărute în ziarul nostru impietează asupra campaniei de căutare de sponsori. În legătură cu acest subiect, rezervăm tuturor celor care doresc să sprijine fotbalul ieșean o surpriză, sperăm plăcută, pe care o vom dezvălui peste două-trei zile.

Pe de altă parte, Romeo Olteanu s-a consultat sîmbătă cu avocatul Mihail Vlasov, pe tema titlului sub care a apărut analiza. După cum ne-a comunicat avocatul Vlasov, directorul SC Iași XXI este intrigat de faptul că se folosește în titlu cuvîntul "Politehnica", în condițiile în care materialele apărute pînă acum au vizat activitatea clubului cînd acesta s-a numit FC Lynx. Menționăm că ancheta noastră parcurge o vastă perioadă de timp în care clubul s-a numit atît Politehnica, cît și FC Lynx, funcționînd sub această din urmă titulatură doar în perioada 17.06.1994 - 31.03.1995.

■ "Simionaș avea o reticență foarte mare de a băga în teren juniorii"

Aminteam în numărul nostru de ieri că în perioada în care clubul Politehnica a fost condus de ***Dan Cârlan*** si ***Pavel Hodea***, la Iași s-au făcut doar două achiziții mai importante, Leonard Nemțeanu și Vasile Apachiței, jucători pentru care s-au plătit 17.000.000 lei. În total, conform datelor prezentate de Dan Cârlan, clubul Politehnica a cheltuit la capitolul achiziții de jucători suma de 23.750.000 lei.

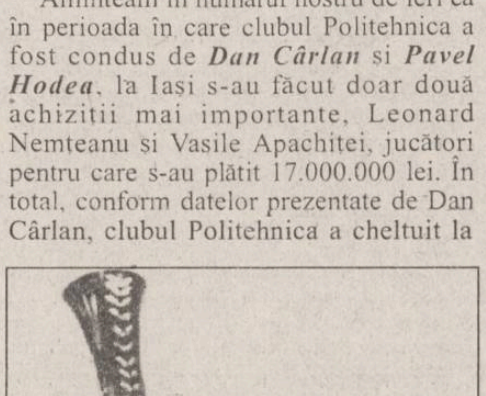

Sorin Comisu, portarul echipei de juniori CSS POLYNX, care, în 1993, a cîștigat campionatul național al juniorilor la fotbal

Pe de altă parte, în aceeași perioadă, din vînzările de jucători (circa 20) s-au obținut 86.000 dolari și 40.000.000 lei. În mod surprinzător, jucători de valoare precum Bordeianu, Haraga sau Spirea au fost cedați pe sume mari, în timp ce alți jucători la fel de valoroși, precum Marin Cobuleanu sau Dănuț Munteanu, au fost cedați altor echipe fără a se încasa nici un ban, în condițiile în care clubul se afla în criză financiară. De aceea, fostul președinte al Politehnicii Iași, Ioan Bucu, și-a exprimat îndoiala în legătură cu corectitudinea acestor transferuri, la fel și fostul antrenor secund al Politehnicii, Mihai Romilă.

Pe de altă parte, Dan Cârlan a spus că "nu există nici un fir, nici un raționament logic, care să poată genera suspiciuni". Patronul firmei Lynx a mai spus că toți banii care i-a încasat din aceste transferuri i-a vărsat la club.

Dacă ieri am dezbătut transferul lui Dănuț Munteanu, cedat la Selena Bacău pe "zero lei", astăzi vom detalia condițiile în care au fost cedați alți jucători, prezentîndu-vă în același timp și argumentele lui Dan Cârlan pentru aceste tranzacții. Amintim că înainte de a prelua cîrma clubului, Dan Cârlan declarase, într-un interviu acordat cotidianului nostru, că "s-a terminat cu vînzarea de talente ieșene".

■ "Erau jucătorii care ne făceau probleme legate de bani"

Pentru început, transferurile jucătorilor Dragoș Urdaru, Sorin Haraga și Adrian Dobrea. Cei trei jucători au fost împrumutați la Oțelul Galați, pentru ultimele cinci etape ale sezonului 1993 - 1994, în schimbul sumei de 5.000.000 lei.

Dan Cârlan: "Transferul a survenit în iarna anului 1993-1994, cînd la echipă aveam mulți jucători nemulțumiți. Atunci le-am spus că, în condițiile în care își găsesc oferte să joace returul în Divizia Națională, sînt liberi s-o facă. Am spus că vom da drumul la 4-5 jucători, în locul lor urmînd să joace juniorii de la campionii naționali. Simionaș avea însă o reticență foarte mare de a băga în teren juniorii. Noi îl forțam să bage juniorii, el nu, să intre jucătorii să-și cîștige primele. Transferul celor trei jucători a fost o afacere bună pentru noi, plus că am mai cîștigat niște bani, erau jucătorii care ne făceau probleme legate de bani."

■ "Îmi venea să-i pup mîna lui Ianul"

Marin Cobuleanu - împrumutat la Dinamo pentru jumătate de sezon. Sumă de transfer: zero lei.

Dan Cârlan: "Cobuleanu a fost remarcat de Vasile Ianul la finala de juniori și l-a cerut. L-am dat pentru că este Cobuleanu și scrie pe el Dinamo de aici încolo. Îmi venea să-i pup mîna lui nea' Vasile".

■ "Bordeianu - prima vînzare adevărată".

Stelian Bordeianu - cedat definitiv la Dinamo pentru suma de 60.000 dolari.

Dan Cârlan: "Este prima vînzare adevărată. Am cerut 100.000 USD, ei ne-au ținut în șah o lună de zile (...) pînă în clipa în care, cu mare greutate, am reușit să obțin această sumă. Avînd în vedere că eu eram un novice în mafia asta și în încrengătura asta de interese care domnește în zona vînzărilor de jucători, am obținut 60.000 dolari din care am trăit un an de zile. Fără acești bani echipa nu mai exista".

■ "O afacere foarte bună"

Sorin Haraga - cedat definitiv la Oțelul Galați pentru suma de 20.000 dolari.

Dan Cârlan: "În vara anului 1994, firma mea era «bolnavă» și trebuia să găsesc o soluție. În aceste condiții, am recurs la aceste măsuri, să vindem doi jucători (Haraga și Bordeianu - n.r.)

Benone Dohot - jucător împrumutat la Ceahlăul P. Neamț pentru un an de zile. Sumă de transfer: 6000 USD.

Dan Cârlan: "A fost o afacere foarte bună. Dohot vroia bani, așa că i-am dat drumul după ce s-a înțeles cu cei de la Piatra Neamț."

■ "Spirea era unul din jucătorii care ne vindeau meciurile"

Emil Spirea - cedat definitiv la Oțelul Galați pentru suma de 35.000.000 lei.

Dan Cârlan: "Pe Spirea l-am cedat într-o conjunctură identică, adică criză majoră de bani. Se porniseră formalitățile cu SC Iași XXI, se vedea clar că nu reușesc să preia echipa de la 1 ianuarie 1995, și atunci m-am dus cu domnul Humă și cu Nichita la domnul Amihăesei. Am hotărît să-l sacrificăm pe Spirea, ca să putem ține echipa.

Dar aici, la capitolul Spirea, intervine o problemă de natură subiectivă. Spirea este unul din jucătorii care ne vindeau meciurile. Am informații certe că în primul meci din campionatul '94-'95, pe care noi l-am jucat la Galați, Spirea a vîndut meciul cu Constant Galați. Spirea a fost jucătorul care ne-a creat cele mai mari probleme, a fost declanșatorul la toate grevele din perioada cît a fost aici."

■ "Cîmpanu era mofturos"

Mihai Cîmpanu - împrumutat inițial la Constructorul Iași și cedat apoi definitiv la Cetatea Tg. Neamț. Sumă de transfer: zero lei

Dan Cârlan: "Cîmpanu a fost tot genul de jucător care mi-a creat probleme. A fost angajat la firma mea, iar apoi am angajat-o și pe nevastă-sa, figura de fapt doar pe statul de plată pentru că nu făceau nici unul, nici celălalt nimic. După aceea mi-am dat seama că era genul de jucător care făcea numai mofturi, era genul de jucător care, dacă nu juca și era rezervă, îi spurca pe toți. În consecință, rezervă fiind, l-am cedat inițial la Constructorul, cu dreptul să-l iau înapoi cînd vreau. Cert este că nu s-a luat nici un ban de la Constructorul. După care am avut de rezolvat problema cu Bordeianu de la Cetatea. Cîmpanu este unul dintre cei patru jucători dați la Cetatea în schimbul lui Bordeianu. Dezlegare la schimb, fără bani, așa cum a fost și cu Pricop, Cojocaru, toți cedați definitiv. Toți aveau statut clar de rezervă. Erau îndepărtați de la echipă."

■ "Petrache era un jucător fugărit, iar Ambrosie este un caz special"

Liviu Petrache - cedat la CFR Tepro Iași, iar apoi cedat pe termen limitat la Cetatea Tg. Neamț. Sumă de transfer: zero lei.

Dan Cârlan: "Petrache a fost un jucător umilit, neagreat de Simionaș și Romilă. I-am dat drumul la Constructorul, la CFR Tepro și de acolo la Tg. Neamț. Bani nu puteam cere pe el, era un jucător fugărit".

Adrian Ambrosie - împrumutat la FC Onești pînă în vara anului 1995. Sumă de transfer: zero lei.

Dan Cârlan: "Ambrosie este un caz special. Este din punct de vedere religios adeptul unui cult.(...) A jucat o lună - două la Hîrlău, pînă l-au văzut cei de la Onești. I-am dat drumul, n-aveam ce face, el chiar vroia să se lase de fotbal la un moment dat".

După cum se poate observa, Dan Cârlan invocă necesitatea acestor transferuri datorită condițiilor financiare dificile în care se afla clubul și, pe de altă parte, problemelor ridicate de jucători. În opinia patronului firmei Lynx, Haraga, Dobrea și Urdaru erau jucători care îi făceau mari probleme legate de bani, Spirea - unul din jucătorii care vindeau meciurile, Cîmpanu - un mofturos, Petrache - un jucător fugărit, iar Ambrosie - un caz special. În condițiile în care echipa se afla atît din punct de vedere valoric, cît și din punct de vedere financiar într-o situație critică, Cobuleanu a fost dat la Dinamo pe "zero lei" ca să-și facă un nume, Cîmpanu a fost cedat în aceleași condiții pentru că era "mofturos", Petrache era fugărit, iar Dănuț Munteanu a fost cedat la Bacău pentru că ar fi cerut prea mulți bani și, în consecință, după cum afirmă Dan Cârlan, "era un jucător pierdut pentru noi".

Mihai Romilă (stînga), Leonid Antohi (centru) și Vasile Simionaș, pe vremea cînd antrenau echipa Politehnica. Despre vînzarea jucătorilor își amintește Mihai Romilă: "Vînzarea acestora s-a făcut fără acordul nostru, ceea ce, în mare măsură, a determinat plecarea noastră de la echipă". De asemenea, Vasile Simionaș comentează astfel transferurile: "În ceea ce privește transferurile de jucători, eu am mai spus-o, nu am fost de acord cu plecarea jucătorilor în condițiile în care lotul era și așa subțire. Am fost puși în fața unui fapt împlinit".

■ Vasile Simionaș: "Nu am fost de acord cu vînzarea jucătorilor".

Referindu-se la problema transferurilor de jucători în perioada în care a deținut funcția de antrenor principal al Politehnicii Iași, *Vasile Simionaș*, în prezent antrenorul principal al echipei Oțelul Galați, ne-a declarat: "***În primul rînd aș vrea să mă refer la situația tinerilor care au cîștigat titlul național de juniori în 1993. Este o minciună că n-am vrut să-i promovez pe acești tineri,*** (Dan Cârlan a spus că Simionaș avea o reticență foarte mare de a băga în teren juniorii. Noi îl forțam să bage juniorii, el nu, să intre jucătorii să-și cîștige primele, a spus Cârlan - n.r.), ***este o minciună că n-am jucat cu ei. În perioada în care eu am fost antrenor, Cobuleanu și Căunei erau titulari, pe Pancu l-am luat în pregătiri, Alexa era în lot și a jucat chiar, Flavius Frunză era în lot, Ciprian Paraschiv a jucat titular. Evident că n-am putut să-i promovez pe toți și nu neg că, în acest punct, am fost de acord cu Cârlan, ca jucătorii care n-au loc în lot să fie dați pe la Tepro, de exemplu. Nu e vina mea că acolo au făcut tușa. Personal, cred că pentru un fotbalist important este să joace.***

În ceea ce privește transferurile de jucători, eu am mai spus-o, nu am fost de acord cu plecarea jucătorilor în condițiile în care lotul era și așa subțire. Am fost puși în fața unui fapt împlinit. Am plecat de la această echipă pentru că situația materială era dezastruoasă și era o mare discordanță între obiectiv și salarizare. (Sorin SIMON)

În numărul de mîine, despre cum a fost înființată societatea comercială "Iași XXI", care are ca obiectiv sprijinirea sportului ieșean, și despre conflictul care a urmat între această societate și Dan Cârlan, fostul patron al clubului.

SOCIETATEA DE ASISTENȚĂ FINANCIARĂ ȘI INVESTIȚII
FINANCIAL SERVICES AND INVESTMENT COMPANY
SAFI SA
FONDUL MUTUAL AL OAMENILOR DE AFACERI
Datele la zi valabile începînd de LUNI, 22 ianuarie 1996:
Număr C.I. în circulație: 5.453.247 echivalent TIP C
Un certificat TIP A echivalent cu 8 certificate TIP C
Un certificat TIP B echivalent cu 2 certificate TIP C
Activul net: 458.345,4 milioane lei
Valoarea la zi a certificatelor de Investitor (C.I.):
tip A: 672.800 lei - la răscumpărare
tip B: 168.200 lei - la răscumpărare
tip C: 84.100 lei - la vînzare sau răscumpărare
Puteți cumpăra certificate de investitor, zilnic, între orele 9.00-17.00, de la sediul firmei
Elvila Internațional
din Piața 14 Decembrie 1989 nr. 2 bis, et. 2, Iași.
Telefon 032/112220, 211014.

nou!
Magazinul MATERNA
Iași, str. Ștefan cel Mare și Sfînt nr. 14
VINDE MĂRFURI CU
PLATA ÎN RATE
Vă oferim un bogat sortiment de produse
◆ ELECTRICE
◆ ELECTRONICE
◆ UZ CASNIC
◆ CONFECȚII
Plata - în 6 rate lunare, cu un avans minim de 30% din valoarea mărfurilor cumpărate și o dobîndă de 5% lunar.

PRIN FERESTRELE NOASTRE VEDEȚI OCCIDENTUL!
Tîmplărie din aluminiu
ROMCONSTRUCT GRUP
calitate
fiabilitate
eleganță
confort
siguranță
promptitudine
profesionalism
4 ani de experiență în domeniu
prețuri negociabile
ROMCONSTRUCT GRUP
Iași, str. Moara de Foc 35; tel. 032-213634.

salatele
IFANTIS
CELEBRE GUSTOASE SĂNĂTOASE
Dacă doriți să vindeți aceste salate minunate
sunați ACUM la telefon
032-212.982
salatele
■ DE BOEUF
■ SANTORINI
■ de icre
■ de vinete
■ TZATZIKI
■ de cartofi
■ de ton
■ BUDAPEST
■ de pui
■ de ardei
■ SKORDALIA

MONITORUL FINANCIAR

Cursurile valutare de referință ale Băncii Naționale a României, valabile pentru 23.01.1996:

Valute în cont	*Curs lei*
1 franc elvețian	2185
1 marcă germană	1761
1 franc francez	516
1 liră sterlină	3931
1 dolar SUA	2606
1 ECU	3251

FMOA-SAFI

Valoarea la zi a certificatului de investitor (CI) la Fondul Mutual al Oamenilor de Afaceri (FMOA) - SAFI este, începînd de luni, 22 ianuarie, de 672.800 lei - tip A, 168.200 lei - tip B și 84.100 lei - tip C. Rentabilitatea CI față de săptămîna trecută este de 1,5%. În anul 1995 rentabilitatea CI a fost de 120%. Activul net al Fondului este de 458.345,4 milioane lei. Numărul CI aflate în circulație este de 5.453.247 echivalent tip C.

Credit Fond

Valoarea la zi a unității de investiție (UI) la Fondul Mutual Credit Fond - administrat de Certinvest - a crescut de la 24.150 lei la 24.400 lei, începînd de luni, 22 ianuarie. Creșterea UI este de 101,7% față de 1 ianuarie 1995 și de 144% față de valoarea nominală. Activul net al Fondului este de 20.172.626.800 lei. Numărul de UI aflate în circulație este de 826.747.

FRI

Valoarea la zi a certificatului de investitor la Fondul Român de Investiții, administrat de Creditanstalt Invest România este de 36 700 lei, tipul A, și 109.800 lei pentru tipul B.

Fondul de Investitii ARDAF

Valoarea la zi a certificatului de investitor la Fondul ARDAF este de 13000 lei.

În 1995

Rata anuală a inflației a fost de 27,8%

Indicele prețurilor de consum a fost în luna decembrie 1995 de 127,8% față de decembrie 1994, informează Comisia Națională pentru Statistică. Rata inflației înregistrată în luna decembrie 1995 a fost de 3,7% față de luna noiembrie a aceluiași an. Reamintim că rata anuală a inflației estimată de Guvern pentru anul trecut era de 29%.

Anul trecut

Firmele particulare din turism au realizat un profit de 21 miliarde lei

Profitul realizat de societățile comerciale de turism, în 1995, a fost de circa 29 miliarde lei, a declarat, la mijlocul săptămînii trecute, Dan Matei, ministrul Turismului. Sectorul privat a realizat 70% din profitul total, ceea ce demonstrează necesitatea privatizării integrale a turismului, deoarece "statul este cel mai prost administrator", a adăugat ministrul Turismului.

Dan Matei a precizat că încasările în valută din activitatea turistică s-au ridicat, în 1995, la aproximativ 500 milioane dolari, înregistrînd o creștere de 2,3 ori față de anul precedent. "După părerea mea, turismul ar putea să-i aducă României, anual, cel puțin 1,5 - 2 miliarde de dolari (echivalentul a circa șase mii de miliarde lei, venituri - nr) Acest lucru se va întîmpla atunci cînd programul de privatizare din turism va fi definitivat și atunci cînd infrastructura României se va situa la un nivel mediu european", a declarat ministrul Turismului. Contribuția turismului la produsul intern brut (PIB) al României a fost, în 1995, de circa 2,8%. Dan Matei a adăugat că ponderea turismului în PIB va ajunge la 6-8%, "cît ar trebui să fie", numai după modernizarea infrastucturii, ceea ce înseamnă, în timp, "o perioadă de aproximativ 8-10 ani și un efort investițional de zeci de mii de dolari".

Cursul de schimb al principalelor valute valabil pentru 23.01.1996

Casele de schimb valutar	Dolar SUA		Marcă germană		Liră sterlină	
	C	V	C	V	C	V
Banca Agricolă (tel. 146117)	2699	2749	1836	1870	4064	4139
Banca Dacia Felix (tel. 145125)	2850	3050	1920	2100	3800	4000
B.R.D. (tel. 211340)	2650	2700	1792	1826	4008	4084
B.R.C.E. (tel. 211738)	2640	2690	1796	1830	4017	4090
Credit Bank (tel. 117591)	2640	3000	1790	2080	3975	4375
Casa de schimb Hygeco (tel. 112035)	3150	3249	2160	2269	-	-
Casa de schimb ACR (tel. 112345)	3100	3200	2050	2150	-	-
BANKCOOP (tel. 211236)	2850	2950	1850	1950	-	-
Casa de schimb Italian (tel. 213123)	3100	3250	2150	2250	4500	5000
Banca "București" (tel. 212009)	2950	3120	1941	2079	4380	4631
Banca Comercială "Ion Tiriac" (tel. 211740)	2800	2875	1920	1990	4000	4100

Dobînzile plătite de băncile comerciale persoanelor fizice pentru depozitele la termen în lei

Durata depozitului	Banca Comercială Română	Banca Română pentru Dezvoltare	Banca "Ion Tiriac"	Banca Bucuresti	Bankcoop	Banc Post	Credit Bank	Banca Agricolă	Banca "Dacia Felix"
1 lună	42%	40%	40%	39%	44%		42%	42%	48%
3 luni	42%	42%	45%	41%	49%	38%	47%	50%	55%
6 luni	43%	43%	42%	38%	47%	40%	48%	45%	43%
9 luni	43%	44%		36%	47%		49%	45%	40%
12 luni	44%	45%	40%	35%	50%	42%	50%	47%	35%
la vedere	18%	15%	20%	16%	21%	18%	18%	17%	18%
suma minimă	100 000 lei	100 000 lei	2 000 000 lei	1 000 000 lei negociabil	200 000 lei	500 000 lei	200 000 lei	500 000 lei	fără limită de sumă

Oana Mândru, o fetiță în vîrstă de 11 ani, este avocata tuturor copiilor nedreptățiți de soartă

În urmă cu doi ani, cotidianul "Monitorul" a publicat, în articolul "Fetițele fără mîini de la Școala Generală nr. 43 - D.A. Sturdza", povestea tristă a două fetițe care înfruntă curajoase destinul.

Avînd în loc de mîini și picioare doar niște bonturi, fetițele au demonstrat atunci, în fața reporterului de la cotidianul nostru, că psihic sînt perfect normale.

Revenim asupra acelui articol, urmărind cazul uneia dintre cele două fetițe - Oana Mândru. Oana Mândru este o fetiță în vîrstă de 11 ani, din Iași, care locuiește în cartierul Frumoasa, str. Radu-Vodă, nr.12, bl. 768, sc.B, et.2, ap.10 și care s-a născut se pare, sub o zodie nefavorabilă: soarta a lăsat ca fetița să nu se poată deplasa niciodată pe propriile picioare.

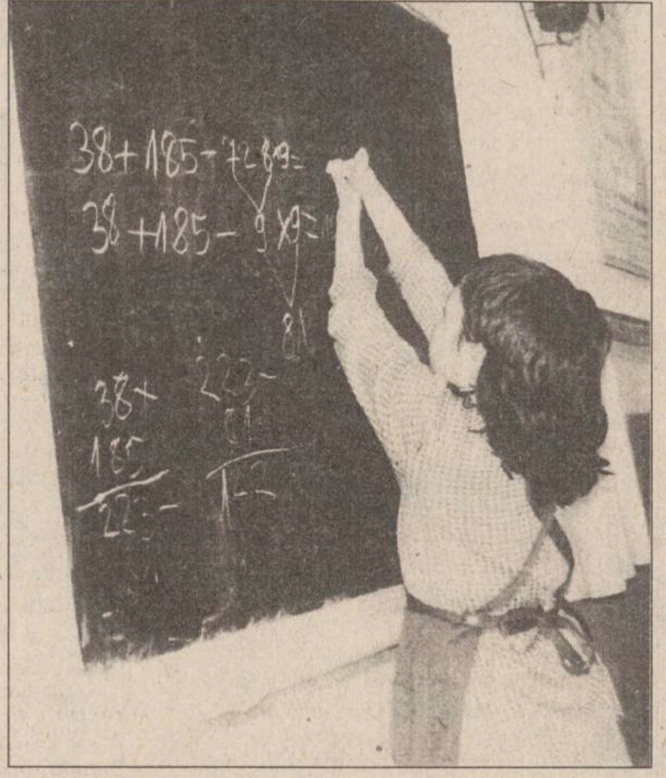

Oana Mîndru, o fetiță care, în ciuda handicapului motor, uimește prin performanțele sale școlare

■ *"Cînd am văzut-o fără mîini și fără picioare, mi-am zis că Oana se va face avocat"*

"Cînd am văzut-o, la maternitate, că nu are nici mîini nici picioare, mi-am zis că Oana se va face avocat. Ca avocat nu are de umblat prea mult, poate să meargă cu mîna în buzunar și ar cîștiga suficient ca să-și procure proteze de cea mai bună calitate", ne-a declarat mama fetiței, ***Stela Munteanu***, meteorolog la Aeroportul din Iași. În schimb, tatăl fetiței a avut o altă atitudine cînd a aflat că fetița are handicap motor major. Inițial, tatăl Oanei a făcut dosar pentru Leagănul de Copii, în timp ce vecinii au fost informați că acest copil a murit. La refuzul mămei de a renunța la micuța Oana, ***Ioan Mândru***, tatăl fetiței, și-a părăsit familia. Astfel încît fetița a crescut pînă la vîrsta de 11 ani avîndu-le alături doar pe mama și pe bunica ei. Fetița învață în clasa a IV-a, la Școala Generală nr. 43 "D.A. Sturdza" și este, probabil, unul dintre cei mai frumoși, mai inteligenți și mai robuști copii din clasă. Îi place să meargă la sănius și să joace volei.

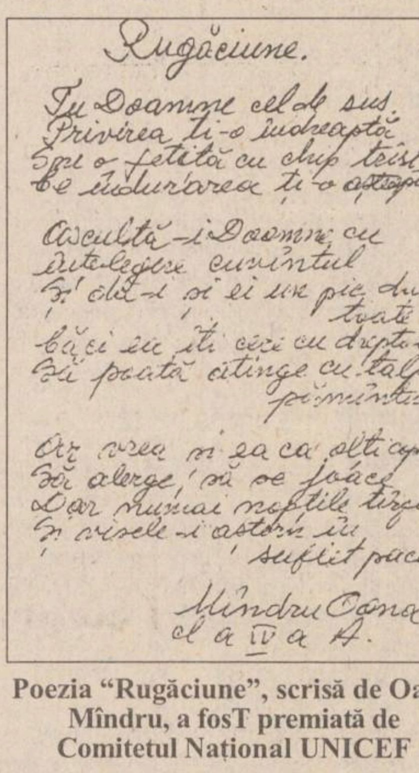

Rugăciune.

Tu Doamne cel de sus.
Privirea ți-o îndreaptă
Spre o fetiță cu chip trist
Ce îndurarea ți-o așteaptă

Ascultă-i Doamne cu
înțelegere cuvîntul
Și dă-i și ei un pic din
toate
Căci ea îți cere cu dreptate
Să poată atinge cu talpa
pămîntul

Ar vrea și ea ca alți copii
Să alerge, să se joace
Dar numai nopțile tîrzii
Și visele-i aștern în
suflet pace.

Mîndru Oana
cl a IV a A.

Poezia "Rugăciune", scrisă de Oana Mîndru, a fosT premiată de Comitetul Național UNICEF

■ *"Îmi place să sar ața, dar mă dezechilibrez"*

"Îmi place să sar ața, atîta doar că mă cam dezechilibrez de cînd mi-au rămas mici protezele", ne-a mai relatat fetița, ochiii ei albaștri exprimînd, poate, mai clar decît orice fotografie, certificat medical sau poezie, dorința de a fi un copil normal.

Diagnosticul pe care medicii l-au pus la nașterea Oanei a fost: boală amniotică, ambele mîini cu aplazie la degete; amputație congenitală ambele gambe treimea inferioară, ceea ce înseamnă că micuța Oana s-a născut fără partea de jos a picioarelor.

De asemenea, palmele nu au avut niciodată forma normală. Mîna dreaptă a avut inițial cinci degete, dar lipite două într-o parte și trei în cealaltă parte, iar mîna stîngă nu a fost "modelată" pe nici un os. ***"Am numai zgîrci aici, iar mîna stîngă arată ca o minge de ping-pong"***, face haz de necaz Oana, îndoindu-și într-o parte și-n alta ciotul cu care se termină mîna - trei degete lipite și care au o unghie comună. Pentru a putea scrie, Oana a suportat o operație prin care unul din cele trei degete de la mîna dreaptă, i-a fost înlăturat, iar celelalte două au fost separate.

"Operația s-a prins mai sus decît trebuia, astfel încît va trebui să mai suporte o operație. Mai mult, i se va mai înlătura unul din degete, care o jenează la scris", ne-a declarat mama fetiței.

În urmă cu doi ani, școala la care învață Oana a fost vizitată de prințul Sturdza.

■ *"Fetița noastră a fost remarcată de prinț"*

"Atunci fetița noastră a fost remarcată de prinț, care a promis că o va duce pentru operație, la un spital din Elveția. De Crăciun, secretarul prințului a promis că îi va trimite Oanei o pereche de proteze reglabile", ne-a povestit ***Adriana Andreica***, bunica acestui copil chinuit care a adăugat: ***"Oana a primit o bursă de la școală, dar după ce a apărut Legea Învățămîntului nu a mai primit acea bursă pentru că boala fetiței nu se încadrează în nici unul din cele trei diagnostice pentru care legea acordă acest ajutor"***.

În plus, protezele constituie o adevărată problemă pentru Oana. Protezele ar trebui schimbate de două ori pe an, dar fetița merge o singură dată pe an la București, pentru proteze noi. ***"De fiecare dată trebuie să locuiască o lună de zile la București. Vara se poate, pentru că e vacanță, dar în restul anului ar pierde prea multe lecții la școală"***, ne-a mărturisit bunica fetiței. Așa încît, mergînd cu proteze nepotrivite, deplasarea este mai anevoioasă, iar la picioare îi apar răni. De doi ani, lăbuțele protezelor nu au putut fi schimbate, pentru că nu se găsesc pe măsura ei. ***"Acum merg în vîrful picioarelor. Dacă aș călca normal, pe călcîie, m-aș dezechilibra"***, ne-a declarat resemnată Oana, care ne-a mai explicat: ***"Lăbuța stîngă, cea cu degete, e mai bună, dar la dreapta s-a dezlipit talpa, iar chironul care prinde lăbuța de capul protezei îmi ajunge pînă la picior și mă doare cînd merg"***.

Prin suferință, Oana și-a creat o lume a ei, a poeziei, în care se refugiază uneori și care-i permite să-și descarce durerea în poezii pline de sensibilitate.

■ *"Oana a obținut premiul I UNICEF pentru poezie"*

Astfel, în luna iunie 1995, Oana Mândru a obținut premiul trei și un premiu special la concursul de poezie "Tinere Condeie", pentru poezia ***"Trăiesc"***, iar în luna octombrie a anului trecut Comitetul Național UNICEF i-a acordat premiul I pentru o altă poezie compusă de ea - ***"Rugăciune": "Ascultă-i Doamne cu înțelegere cuvîntul/ Și dă-i și ei un pic din toate/ Căci ea îți cere cu dreptate/ Să poată atinge cu talpa pămîntul"***, cere acest copil nefericit în ***"Rugăciunea"*** lui. Dar, pînă cînd o putere divină va înfăptui această minune, Oana speră că pe data de 27 ianuarie, cînd va împlini vîrsta de 11 ani, să primească în dar ajutorul promis - operația în Elveția.

Pentru cei care vor să o ajute pe Oana Mândru, să fie operată, a fost deschis la Banca DACIA FELIX contul nr. 41080 22408306.

(Cristina PETRACHE)

FPS a decis să acorde facilități de plată investitorilor interesați de societățile comerciale

Deși inițial Fondul Proprietății de Stat a hotărît, în Consiliul de Administratie, să restrictioneze acordarea de facilități de plată investitorilor interesati de cumpărarea de actiuni ale societăților comerciale incluse în marea privatizare, recent, Fondul mentionat a revenit asupra acestei decizii. Astfel, ca urmare a eșecului suportat în cazul primelor zece societăți din țară care au fost scoase la licitație (pentru vînzarea a 40 la sută din acțiuni) - cînd numai trei societăți au fost vîndute - FPS a decis să acorde facilitățile de plată prevăzute de Guvern, tocmai pentru ca societățile să poată fi cu adevărat privatizate. Este vorba, de fapt, de aplicarea prevederilor Ordonantei Guvernamentale nr. 39/ 1995, care stipulează că de facilități de plată la cumpărarea actiunilor societăților comerciale de stat pot beneficia atît asociațiile PAS - ale salariatilor și membrilor conducerii -, cît și persoane fizice române și/sau persoane juridice de drept privat române. Conditiile de vînzare, în acest sens, sînt: achitarea unui avans de minimum 20 la sută din pretul de vînzare al actiunilor; eșalonarea plătii ratelor pe un termen de pînă la 10 ani, cu o dobîndă anuală negociabilă de pînă la 10 la sută.

Revenirea, în scurt timp, asupra deciziei de restrictionare a acordării facilităților de plată investitorilor demonstrează, o dată în plus, că FPS acceptă faptul că întreprinderile de stat incluse în marea privatizare nu prezintă o atractivitate deosebită pentru potentialii cumpărători. În acest context, devine explicabilă opinia exprimată recent de șeful Agentiei Nationale de Privatizare, conform căreia se speră ca, în 1996, să fie privatizate integral jumătate din numărul total de 4000 de societăți aflate pe lista marii privatizări.

(M.B.)

Pe raza judetului Iasi, la sfîrsit de săptămînă

Patru incendii în patru zile

Ultimele zile din săptămîna trecută au constituit o perioadă "de foc" pentru pompierii militari din cadrul Companiei a II-a din Zona Industrială Iași, care au fost solicitați să intervină pentru stingerea a patru incendii. Nu au fost victime omenești, ci doar pagube materiale.

În ziua de 18 ianuarie 1996, la ora 19,10, pompierii au fost anunțați că a izbucnit un incendiu la centrala termică a S.C. APROTEM SA, din str. Manta Roșie nr. 9. Au ars 100 litri de păcură și trei contactoare de curent electric. Cauza acestui incendiu a fost alimentarea defectuoasă cu combustibil lichid a unui cazan supraîncălzit, cu flacără deschisă. Un muncitor de la centrală s-a rănit ușor în timp ce încerca să stingă focul de unul singur, înainte de sosirea pompierilor. Un alt incendiu s-a produs în ziua de 20 ianuarie a.c., în jurul orei 14,15, ca urmare a faptului că un fier de călcat a fost uitat în priză și lăsat pe o masă din lemn, în locuința ***Mariei Grecu (70 ani)***, din Iași, str. Primăverii nr. 15. Pagubele produse de foc au fost: o ușă, un dulap de bucătărie și un frigider tip "Arctic", cu capacitatea de 80 litri. În ambele cazuri, popierii militari au localizat și au stins incendiile, împiedicînd astfel extinderea flăcărilor la clădirile din apropiere.

Două incendii au avut loc în mediul rural al județului Iași. În aceste cazuri, formațiunile civile de pompieri din localitățile respective, ajutate și de săteni, au reușit să lichideze flăcările înainte de sosirea pompierilor militari. Sîmbătă, 20 ianuarie a.c., în jurul orei 19,30, la Școala generală din satul Hadîmbu, comuna Mogoșești, au ars 5 m.p. de acoperiș din scîndură și tablă, din cauza unui scurt-circuit la un cablu electric cu material izolant uzat, aflat în podul clădirii. La locuința ***Elenei Mardare***, din Satul Nou, comuna Scheia, flăcările au distrus 90 m.p. de acoperiș din scîndură și plăci de azbociment, 400 kg fasole, 350 kg făină de grîu, 120 kg făină de porumb și 120 kg de "urluială" (știuleți de porumb măcinați). Focul a pornit de la o grindă de lemn supraîncălzită, lîngă un coș de fum neizolat corespunzător. Acest ultim incendiu s-a produs ieri dimineață, în jurul orei 10,00.

(Valentin ISPIR)

Biserica se implică în armată

Sfîntul Sinod centralizează dosarele viitorilor preoți militari

Dosarele preotilor ortodocși, care vor concura pentru obtinerea unui post de capelan în Armata Română, sînt centralizate la Sfîntul Sinod, a informat Ministerul Apărării Nationale. La sfîrșitul acestei actiuni, care este în curs de derulare, preotii vor sustine, în februarie, un examen în urma căruia vor fi selectionati, conform criteriilor elaborate de către Sfîntul Sinod. Cei 30 de capelani admisi pentru această primă etapă vor urma un curs de 60 de zile, organizat la Academia de Înalte Studii Militare din Bucuresti.

Această actiune are loc în conformitate cu prevederile Protocolului cu privire la organizarea și desfășurarea asistentei religioase în Armata României, semnat, la 11 octombrie 1995, de către ministrul Gheorghe Tinca și Patriarhul Teoctist. Conform acestui document, selectionarea personalului clerical va avea în vedere și următoarele criterii: studii teologice superioare, definitivatul, activitate pastorală de minimum cinci ani, prestigiu în Biserică și societate, starea de sănătate bună. Preotii încadrati în structurile militare nu pot avea parohie.

FRESCO
MADE IN ITALY
str. Aleea Rozelor nr. 8,
sc. B, et. 2, ap. 12
Tel./Fax: 032-132607
vă oferă
vitrine și lăzi frigorifice
pe care vă invită să le admirați la magazinele
NEST, Hala Centrală, Moldova, S.C.T. Moldova, Capitol Pres, Unic și Pescăruș.
OFERTA NOASTRĂ ÎNGHEAȚĂ ORICE CONCURENȚĂ !

Cunoscutele și delicioasele produse
IFANTIS
se află acum în Iași.
Puteți cumpăra specialitățile din carne de la magazinele
HALA CENTRALĂ
NEST
CENTRAL
Rodex
În curînd, în majoritatea magazinelor din Iași.
Cumpărați azi!

"Dacă aveți o priză, folosiți-o cu folos."
NEST electronics
Reduceri de preț la
TV GRUNDIG
diag. 55 teletext
Cel mai mic preț din Iași.
Complexul Comercial Ștefan cel Mare (etajul I)
NEST ELECTRONICS
ASIROM
Casa Modei
B-dul Ștefan cel Mare
6600 Iași, Cloșca 10
(complexul comercial din Ștefan cel Mare)
tel. 213284

Studenți străini!
Doriți să cunoașteți repede și bine limba română?
Editura Mydo Center vă oferă cel mai mare dicționar românesc:
Dicționarul universal al limbii române
de Lazăr Șăineanu
Contactați-ne la sediul editurii,
str. Smîrdan nr. 5, et. 2, tel. 176.332

CB CIRO
CREDITANSTALT INVEST ROMÂNIA
oferă investitorilor
FONDULUI ROMÂN DE INVESTIȚII
275.000.000 lei în premii
La începutul lunii februarie, o tragere la sorți pentru investitorii programului A, care la 31.01.1996 au în sold minimum 300.000 lei.
1 premiu - de 25.000.000 lei
5 premii - de 5.000.000 lei
25 premii - de 1.000.000 lei
1.000 premii - de 100.000 lei
2.000 premii - de 50.000 lei

societate comercială
PAMBAC S.A.
Strada Calea Moinești nr. 14 BACĂU
Fax/Tel: 034/17.66.80 sau 11.74.09
Achiziționează griu de panificație de la producători agricoli, asociații familiale sau personale particulare.
Prețul negociabil.
Se asigură transportul.
Plata se va face imediat după recepția cantitativă - calitativă a grîului.

Centrul Cultural Francez din Iași
organizează noi cursuri de
LIMBA FRANCEZĂ
începînd cu 29 ianuarie 1996
✔ pentru debutanți (6 ore/săptămînă)
✔ pentru candidații la examenul de ACCES la DALF
✔ pentru candidații la DALF
Înscrierile vor avea loc la sediul Centrului Cultural Francez, Bd. Copou 26, în perioada 22 - 26 ianuarie, între orele 15,00 - 18,00.
Toți profesorii din echipa pedagogică au beneficiat de o pregătire specială, asigurată de către formatori francezi.

Elevi, studenți
NORD-EST MAGAZIN caută studenți și elevi pentru reprezentare în cămine și licee.
Persoanele interesate se vor prezenta la sediul revistei (str. Smîrdan nr. 5, camera 213), între orele 9^{00}-16^{00}.
Avantaje deosebite.
legitimații, premii, echipamente, gratuități
VENIȚI ACUM !

MARȚI
23 ianuarie 1996
Inclus în nr. 17 (1384)

monitorul Sport

SECȚIUNEA B
SPORT, PUBLICITATE, DIVERTISMENT

Fotbal - Divizia Națională

Se caută omul de gol

Cu întîrziere, datorită unor probleme organizatorice, autocarul ce-i transporta pe fotbaliștii ieșeni a plecat spre locul de desfășurare a cantonamentului de iarnă, hotelul "Cioplea" din Predeal ieri dimineață. Față de lotul anunțat a face deplasarea nu a intervenit nici o modificare de ultimă oră. Petrache încă nu s-a întors din Ungaria, iar Trîmbitaș (F.C. Onești) a venit ieri la Iași și a făcut deplasarea împreună cu Politehnica. Fostul băcăuan ne-a declarat că speră să joace la Iași și să confirme așteptările. Reamintim că Trîmbitaș, ca de altfel și ceilalți doi jucători vizați de a fi aduși la Poli, Arăpașu (Constant Galați) și Csifo (Harghita Odorheiu Secuiesc), vor trebui în zilele următoare să-i convingă pe antrenorii ieșeni de calitățile lor, abia apoi conducerea clubului urmînd a achita sumele cerute pentru transferuri. Merită subliniat faptul că toți cei trei jucători amintiți sînt vîrfuri experimentate, Trîmbitaș și Arăpașu avînd 30 iar Csifo 28 de ani. Acest lucru demonstrează că problema cea mai stringentă la Politehnica care se caută a fi acum rezolvată, este cea a omului de gol. Și este firesc să fie așa de vreme ce golgeterul Politehnicii este Ambrosie, cel care în tur mai mult a fost accidentat decît a jucat. Rămîne de văzut cine va confirma, concurența în avanposturi fiind acum deosebită, lotul Politehnicii avînd în componență la ora actuală nu mai puțin de 7 vîrfuri. Antrenorul principal Narcis Ciocîrlan ne-a declarat că zilnic vor fi efectuate minim două ședințe de pregătire și că speră ca accidentările să nu perturbe programul stabilit. De notat faptul că înaintea deplasării spre Predeal, omul de afaceri Pavel Hodea a asigurat 30 de treninguri noi fotbaliștilor ieșeni. **(Ovidiu MINEA)**

Adrian Ambrosie, arma secretă a Politehnicii

Rugby - Turneul celor 5 Națiuni

Meciul cel mare se va juca la Edinburgh!

■ *prin fax, de la Paris, transmite Eugen Florescu*

Multă bere a curs sîmbătă seara în bistrourile pariziene! După 8 ani de secetă (a se citi: de înfrîngeri), echipa de rugby a Franței s-a impus în fața Angliei în primul meci din tradiționalul Turneu al celor 5 Națiuni. A fost, o recunosc și francezii, un meci de nivel spectacular modest, o luptă surdă între pachetele de înaintare, o partidă în care toate punctele au fost marcate din lovituri de pedeapsă sau din drop. Pentru gazde, singurul lucru care contează este victoria, dar spectatorii neutri pot invoca, în apărarea englezilor, un eseu refuzat lui Rory Underwood chiar în debutul meciului, eseu care ar fi atîrnat greu în balanța jocului. Ar fi fost, poate, injust. Pentru că, exceptîndu-l pe Grayson, autorul celor 12 puncte, englezii n-au impresionat absolut deloc (pînă și Will Carling a fost pierdut în anonimat): iar cu un singur trandafir, primăvara rămîne o simplă iluzie. De la francezi, aș remarca travaliul teribil al pachetului de înaintare, animat de Gonzalez, Benazzi și foarte tînărul Pelons, care, în mod aproape surprinzător, a cîștigat duelul cu mult mai masivii înaintași ai Albionului. Și, bineînțeles, pe acest extraordinar Thomas Castaignède (21 de ani împliniți duminică!), autorul dropului victorios din ultimele secunde, pe care ziarele franceze apărute ieri îl desemnează drept erou național. În timp ce el, Castaignède (deja campion al Europei cu Toulouse) declară că șutul de drop a fost defectuos, și doar șansa a făcut să treacă peste bară!

S-ar spune că, pentru francezi, ce a fost mai greu a trecut. Numai că, tot sîmbătă, Scoția a umilit Irlanda la Dublin (16-10), marcînd două eseuri în numai 20 de minute! Umbra lui Gavin Hastings nu mai planează deasupra "ciulinilor", iar Mc Kenzie, Dods, Townsend și coechipierii lor se declară gata să-i înfrunte pe francezi. Sîmbătă, 3 februarie, la Edinburgh, partida Scoția-Franța poate oferi un răspuns la întrebarea: cine va cîștiga în acest an Turneul celor 5 Națiuni?

PANORAMIC

Senzație în finala "Gold Cup"

Mexicul a învins Brazilia!

Reprezentativa de fotbal a Mexicului a învins Brazilia cu scorul de 2-0 (0-0) în finala turneului internațional "Gold Cup", disputată duminică la Los Angeles. Golurile au fost înscrise de Luis Garcia (54), Blanco (75). Fostul antrenor al echipei SUA, Bora Milutinovic, aflat acum pe banca tehnică a selecționatei Mexicului, a avut cîștig de cauză în meciul cu Brazilia. Cu două goluri reușite de Luis Garcia și Blanco, din acțiuni individuale, în partea a doua a jocului, jucătorii mexicani au reușit o victorie de palmares în fața selecționatei "under 23" a campionilor mondiali. Pe o vreme ploioasă, cu 10 jucători pe teren în ultimele minute ale partidei (Andre Luis fiind eliminat), brazilienii nu au mai arătat calitățile din partidele anterioare. Meciul a fost dominat în totalitate de către fotbaliștii mexicani, care pe lîngă cele două goluri au mai ratat cîteva ocazii favorabile prin Blanco, Lara și Garcia Aspe. În finala mică, selecționata SUA a învins reprezentativa Guatemalei cu scorul de 3-0 (2-0). Golurile au fost înscrise de Wynalda (34), Agoos (37) și Kirovski (87).

Handbal - City Cup

Silcotub s-a calificat în semifinale

Într-un meci contînd pentru a doua manșă a sferturilor de finală din "City Cup" la handbal feminin, formația Silcotub Zalău a întîlnit, în deplasare, echipa ungară Keksz Eto Gyor. Victoria a revenit gazdelor cu 21-18 (11-5), dar în faza următoare a competiției s-au calificat handbalistele din Zalău, învingătoare în primul tur cu scorul de 29-17.

C.E. de patinaj artistic

Cornel Gheorghe și Luiz Taifas, calificați în finală

Astăzi încep în capitala Bulgariei Campionatele Europene de patinaj artistic, ediția 1996. Iată partinatorii calificați pentru finala masculină de miercuri seara. Din grupa A de calificări au trecut în finală 11 patinatori, iar din grupa B, 13. Toți vor intra în concursul final, care va cuprinde 30 de patinatori. România va fi reprezentată în finală de doi patinatori: Cornel Gheorghe (calificat din oficiu) și Luiz Taifas. În afară de cei 24 calificați în faza grupelor, vor mai concura și următorii șapte, care nu au participat la calificări deoarece s-au clasat în primele 10 locuri la CE de anul trecut: Ilia Kulik (Rusia), Viaceslav Zagorodniuk (Ucraina), Philippe Candeloro (Franța), Eric Millot (Franța), Dmitri Dmitrenko (Ucraina), Steven Cousins (Marea Britanie), Cornel Gheorghe (România). Primii 24 clasați după programul scurt vor concura în programul liber.

Atletism

Krabbe continuă bătălia cu federația germană

Fosta dublă campioană mondială la sprint, germana Katrin Krabbe, va încerca să cîștige în această săptămînă lupta cu federația germană de atletism (DLV), în fața tribunalului civil. Medaliată cu aur în probele de 100 și 200 m plat la CM din 1991, Krabbe a fost suspendată de DLV un an mai tîrziu, pentru consum de substanțe anabolizante (clembuterol). Datorită unor diferențe existente în regulamentele proprii, federația internațională de specialitate (IAAF) și DLV nu au fost capabile să impună în cazul Krabbe o suspendare pe patru ani. Forul german a exclus-o pe sportivă din competiții pe un an, iar în 1993, IAAF a adăugat o sancțiune dublă. În consecință, Katrin nu a putut să ia parte la CM de la Göteborg. În mai, 1995, Krabbe a cîștigat procesul împotriva IAAF, iar în cursul zilei de joi speră să obțină același rezultat în dauna federației germane. În cazul în care tribunalul decide că DLV a acționat ilegal, Katrin - căsătorită și mamă a unui băiat - va avea dreptul să ceară despăgubiri financiare importante.

ACCENT CIRCUMFLEX

O bătălie pierdută dinainte

Continuă războiul dintre Uniunea Europeană și forurile conducătoare ale fotbalului, declanșat de "cazul Bosman". Tone de hîrtie de fax au fost înnegrite, teleimprimatoarele nu mai prididesc de informații și declarații: cutare federație nu acceptă hotărîrea UE, unele cluburi se grăbesc să o aplice, iar marile concerne industriale fotbalistice din Italia dau la pace, sperînd sa gaseasca un compromis în detrimentul micilor manufacturi gen Padova sau Cremonese. Se pare că lupta a ajuns la cuțite, Uniunea Europeană a acordat un termen ultimativ de 6 luni pentru cei ce conduc destinele fotbalului, pentru a se conforma faimoasei decizii de la Luxemburg. Și, mai mult ca sigur, nu e de glumit, deoarece guvernele țărilor comunitare sînt decise să o traducă în viață, transferînd litigiile fotbalistice instanțelor juridice. În același timp, tot ce mișcă în Europa, rîul-ramul fotbalistic (și sportiv, pentru că cine poate crede că celelalte foruri federale nu vor fi afectate de acest precedent?), sar în sprijinul năpăstuitei UEFA și a bietelor forme de organizare fotbalistice.

Numai că toți avocații sistemului actual de transferări-angajări, poartă ochelari cu picățele, apărînd o cauză deja pierdută. Este suficient a te detașa puțin de rutina profesională pentru a vedea un lucru care sare, de fapt, în ochi: singura formă de sclavie care se mai manifestă în secolul nostru este cea sportivă, iar sistemul de organizare a fotbalului (prin extensie, și al altor sporturi) contrazice flagrant dreptul la libera circulație a oamenilor! Dacă privim așa, toate necazurile fotbalului (distrugerea cluburilor mari și mici, răsturnarea vechilor eșafodaje, etc.) par probleme minore. Cît privește pretenția fotbalului de a avea instanțe proprii, intangibile de către cele civile, dacă privești problema obiectiv, te umflă rîsul, nu altceva... Și, încă un argument: pretenția cluburilor de a-și recupera cheltuielile pentru formarea tinerilor jucători prin vînzarea acestora, seamănă dubios cu strategia de vînzare a etnicilor germani și evrei promovată de Ceaușescu și motivată prin "recuperarea cheltuielilor de școlarizare"! Iată de ce, pe termen lung, lupta UEFA pentru menținerea sclaviei fotbalistice (chiar "sclavie de lux", așa cum este...) este, pe termen lung, o bătălie pierdută.

În fine, cei care apără limitarea numărului de "stranieri" în echipele de club, ar fi bine să arunce un ochi în grădina "auto-moto-velo", acolo unde pare a se arăta modelul sportiv al secolului viitor! **(Nicolae GRECU)**

Tir cu arcul

Frai este mai sus de locul trei

Recentele campionate naționale, care au avut loc la Rădăuți, au demonstrat pe viu încă o dată valoarea incotestabilă a arcașului ieșean, Constantin Frai, al treilea însă pe țară într-un clasament inedit al federației de specialitate. De altfel, de aici s-a și transmis zvonul că el nu se va afla printre cei 64 de concurenți ai Olimpiadei de la Atlanta. Zvon destabilizator, pentru că s-a precizat că reprezentanții României, dacă vor exista, se vor stabili doar după campionatele europene care se vor desfășura la vară în Slovenia, acolo unde vor avea loc totodată și concursurile contînd pentru Campionatul Mondial de field (ținte în natură). Și că Titi Frai are toate șansele de a ajunge în America ne-o demonstrează și cele două noi recorduri naționale obținute la Rădăuți.

Dar pentru că punctajele de 177 (la 6 X 3), respectiv 115 (la 4 X 3), care constituie performanțele sportivului ieșean, nu vă spun prea multe să explicăm mecanismul tehnic de desfășurare a concursului: într-o primă fază, toți concurenții efectuează trageri la ținta la 18 metri în 4 manșe a cîte 30 de săgeți. Deci un total de 120 de săgeți trase, care elimină astfel orice intervenții subiective (noroc de moment, de exemplu) în stabilirea unui tablou al favoriților. Menționăm că distanța de tragere de 18 m este specifică pentru concursurile indoor, și este singulară, după desființarea celei de la 25 m, iar seria de tragere are loc pe trei ținte distincte. După stabilirea ierarhică a primilor 16, are loc o împerechere după o anumită grilă, trăgîndu-se în tandem (concurează direct doi sportivi) cîte 6 serii a trei săgeți. Deci un total de 18 X 10 = 180 de puncte posibile. Aici, Frai a obținut 177 p. Rămîn 8 concurenți, care iarăși sînt împerecheați după grilă, continuîndu-se astfel, pînă cînd finala și-o dispută doi arcași. În toată această ultimă fază se trage în 4 serii X 3 săgeți, deci un total de 12 X 10 = 120 de puncte posibile. Noul record obținut de Frai este 115 p. La balotaj, are loc o singură serie de trei săgeți, caz întîmplat în faza finală, atunci, cînd Frai și Iliescu și-au disputat titlul (scor 28-25).

La concursul de la Rădăuți, în afara cluburilor CSM Iași, Minerul Petroșani și CSS Rădăuți, au mai participat Samobil Satu Mare, Metalul Plopeni și Arcașul Rădăuți. **(Silviu HOROBEȚ)**

Spania, etapa a XXII-a

Valdano, țapul ispășitor de la Real Madrid

■ *liderul, învins* ■ *Pizzi - patru goluri* ■

Etapa a XXII-a din "Primera Division" a fost una dintre cele mai "agitate" din actualul campionat. Pe "Santiago Bernabeu", campioana en-titre, Real Madrid, a suferit o înfrîngere rușinoasă în fața lui Rayo Vallecano: 1-2. Cu această înfrîngere de duminică seara, Realul a încheiat o săptămînă nefastă, în care a mai părăsit și Cupa Spaniei (în optimi !). Și cum era de așteptat, a fost găsit și țapul ispășitor pentru această "pasă neagră" a echipei: antrenorul argentinian Jorge Valdano, care a fost concediat imediat. Valdano a condus formația Real Madrid la titlul cucerit anul trecut. Îndatoririle sale pe banca tehnică vor fi îndeplinite temporar de Vicente del Bosque. Pentru postul de antrenor la Real Madrid mass media iberică vehiculează numele lui Arsenio Iglesias (Deportivo la Coruña), Antonio Camacho (Espanyol). "Este o zi tristă. Am sperat că voi rămîne pînă la sfîrșitul sezonului cînd puteam să revenim", a declarat Valdano. Echipele românilor au obținut rezultate bune. Real Sociedad (la care evoluează Craioveanu) a reușit performanța de a învinge liderul, Atletico Madrid. Și echipa lui Sabou a cîștigat, dar în deplasare, la Albacete. Barcelona - doar cu Gică Popescu dintre români - a învins, previzibil, pe Valladolid (lanterna roșie), oaspeții fiind însă la un pas de egalare, trimițînd balonul în transversală din penalty. Meciul Salamanca - Espanyol (Stîngă și Răducioiu au jucat) s-a încheiat nedecis: 2-2. Merită subliniată performanța lui Juan Pizzi (Tenerife), care a reușit să înscrie toate cele patru goluri ale echipei sale în meciul cu Sevilla. Rezultatele complete ale etapei: Real Madrid - Rayo Vallecano 1-2 (1-1); Real Oviedo - Zaragoza 1-1 (1-1); Real Betis - Merida 0-1 (0-0); CF Barcelona - Valladolid 1-0 (0-0); Compostela - Celta Vigo 1-1 (1-1); Salamanca - Espanyol 2-2 (1-0); Albacete - Sporting Gijon 1-3 (1-2); Racing Santander - Athletic Bilbao 1-1 (1-0); Tenerife - Sevilla 4-2 (2-0) Real Sociedad - Atletico Madrid 1-0 (1-0). S-a disputat sîmbătă: FC Valencia - Deportivo la Coruña 2-1.

Pe primul loc în clasament continuă să se afle Atletico Madrid - 49 de puncte, urmată de Compostela - 43 de puncte, CF Barcelona și Espanyol - cîte 42 de puncte și FC Valencia - 39 de puncte. Înscriind duminică patru goluri, Juan Pizzi (Tenerife) a trecut pe primul loc în clasamentul golgeterilor, cu 17 goluri, urmat de Bebeto (Deportivo La Coruña) - 16 goluri și Predrag Mijatovic (FC Valencia) - 15 goluri.

Crosul fără vîrste

Cupa Unirii - ediția a IV-a

În ziua de 21 ianuarie, pe Bulevardul Ștefan cel Mare și Sfînt, Jogging Club Pensionari Veterani de Război Iași - Moldova a organizat Cupa Unirii la marș și cros. Concursul nu a fost organizat pe categorii de vîrstă, participînd elevi din diverse școli generale și licee ieșene. Organizatorii au premiat pe cel mai tînăr concurent, Radu Călușeru (6 ani), care a alergat împreună cu fratele său, Răzvan și tatăl său, Alexandru. La fete a fost premiată Ana Maria Nedelcu (Școala "Gh. Asachi"). La veterani, a primit "Cupa Unirii" consacratul Gh. Pînzaru, o altă cupă fiind acordată bucureșteanului Anton Ionescu (86 ani), iar la femei, Ana Adumitresei și Elena Indianu au primit premii speciale. La reușita acțiunii și-au adus contribuția sponsorii: Centrul de Calificare CFR Iași, UNIVERSAL MOLDOVA S.A., Editura "Loreley", Restaurantul Unirea, Complexul Muzeistic Iași, TVR Iași, postul de radio "Vox T", precum și filiala locală a PDSR.

S-a stabilit componența Comisiei județene de baschet

Ieri a avut loc ședința Comisiei Județene de Baschet, în care s-au stabilit componenții acestei comisii pînă la noi alegeri. Președinte de onoare a fost ales Emil Pinteală, unul dintre patronii SC Moldrom, cea care sponsorizează - de un an și jumătate - echipa de baschet Politehnica Iași. În funcția de președinte executiv, a fost ales Cristian Lungu, reprezentantul pentru zona Moldova al firmei Procter&Gamble. Secretar al acestei comisii a fost desemnat arbitrul Ioan Savin, iar șeful subcomisiei de arbitraj a fost ales Dorin Fumu. Noul șef al subcomisiei de antrenori este Petre Măgurean, iar șeful subcomisiei Competiții este Gabi Clapon. Membri ai comisiei sînt Dan Pavelescu, Constantin Damian, Vlad Mihnea, Lucian Boroch și Florin Barariu. **(George ANGHEL)**

Mark Woodforde - învingătorul învingătorului lui Sampras

Tenis - Open-ul Australiei (6,38 milioane dolari premii)

Bollettieri nu mai vrea să fie baby-sitter!

■ *celebrul antrenor din Florida a renunțat să o mai pregătească pe Mary Pierce*

Rusul Kafelnikov (cap de serie nr.6) a avut nevoie de două ore pentru a ajunge în sferturile de finală ale "internaționalelor" Australiei. După victoria la MaliVai Washington, Kafelnikov s-a arătat mai mulțumit însă de eliminarea lui Sampras de către australianul Philippousis: "Jucătorul pe care nu l-am învins niciodată, tocmai a părăsit turneul" a spus Kafelnikov. După cîteva ore de la declarația rusului, Mark Philippousis a fost eliminat, la rîndul său, de compatriotul Mark Woodforde, un specialist al probei de dublu. Cotați cîțiva ani la rînd ca primul cuplu mondial, învingători și în Campionatul Mondial al acestei probe, considerați și acum între primele trei dubluri, alături de olandezii Jacco Eltingh - Paul Harhuis și Grant Connell - Patrick Galbraith (Canada- SUA), celebrilor "woodies" se pare că le-a prins bine eliminarea prematură în proba preferată. Todd Woodbridge a fost eliminat în turul trei de către un fost "nomber one" ATP, Jim Courier, iar roșcatul Woodforde continuă cursa, după ce l-a trimis în tribună pe "eliminatorul" lui Pete Sampras. Adolescenta din "Țara Cantoanelor", Martina Hingis, a avut nevoie de numai 59 de minute pentru a o învinge pe Brenda Schultz (Olanda - cap de serie nr. 11), ajungînd astfel pentru prima dată în carieră într-un sfert de finală a unui turneu de Grand Slam, fiind și cea mai tînără jucătoare în această fază a competiției din istoria "Australian Open". Martina va juca în turul următor cu sud-africana Amanda Coetzer. O mare surpriză a fost anunțul făcut de celebrul antrenor și descoperitor de talente Nick Bollettieri, patronul cunoscutei școli de tenis de la Miami Beach (Florida), care a declarat ieri:" De astăzi nu mai sînt antrenorul jucătoarei franceze Mary Pierce. Nu mai vreau să fiu pe post de baby-sitter!" Fără comentarii! (G. A.)

Rezultatele zilei de ieri:

Masculin - turul IV: Evgheni Kafelnikov (Rusia nr.6) - MaliVai Washington (SUA) 6-3, 6-2, 6-4; Thomas Enqvist (Suedia nr.7) - Renzo Furlan (Italia) 7-5, 6-0, 6-3; Mark Woodforde (Australia) - Mark Philippoussis (Australia) 6-2, 6-2, 6-2.

Feminin - turul IV: Conchita Martinez (Spania nr.2) - Lindsay Davenport (SUA) 6-3, 6-1; Anke Huber (Germania, nr.8) - Barbara Schett (Austria) 6-3, 6-2; Amanda Coetzer (Africa de Sud nr.16) - Elena Likhovțeva (Rusia) 6-3,6-3.

SMC
SURSA MOLDOVEI COMPANY S.R.L.
Piața Unirii nr. 5, tel./fax 032/212050
anunță reluarea înscrierilor pentru:

FRIGIDER
140 l - 465.000 lei
180 l - 560.000 lei
240 l - 660.000 lei
CONGELATOR
120 l - 610.000 lei
160 l - 780.000 lei
210 l - 870.000 lei

Modalitatea de plată:
35% la înscriere
35% la livrare (după 15 zile)
30% la 30 zile de la livrare

Relații la telefon
032/212050; 211808.

UNIVERSITATEA AGRONOMICĂ IAȘI
încadrează prin concurs:
TEHNICIAN (bărbat), AGRONOM SAU CADASTRU
ECONOMIST
serviciul tehnic-aprovizionare
INGINER ELECTRONIST
service calculatoare
Relații suplimentare la Universitatea Agronomică Iași din Aleea M. Sadoveanu nr. 3

TV EUROPA NOVA
canal 54
marți, 23 ianuarie, ora 20:30
Film
"Bopha"
prod. SUA; regia: Morgan Freeman;
cu: Danny Glover, Molcom McDowel
Un film care ne invită să reflectăm din nou asupra problemei rasismului, însă, de această dată, fără patimă.

Ofertă specială pentru elevi !!!

Prețuri promoționale
Paris
Atena
Londra
Viena
Pliant gratuit telefonînd la 032-213450

Împreună vom călători NET
net
Informații și înscrieri:
IAȘI 032-117596
BACĂU 034-118611
SUCEAVA 030-225482
KLM AGENT

AGENDA OMULUI DE AFACERI

Log-Soft s.r.l.

Calculatoare SALIENT, garanție 3 ani
Imprimante EPSON, SEIKOSHA
Fax-uri și copiatoare
Consumabile

Iași, str. Anastasie Panu 2A
telefon 032-211130, fax 032-137766

CABINET OBSTETRICĂ-GINECOLOGIE
Viața medicală

● asigură consultații de obstetrică-ginecologie
● tratamente ● mici intervenții (chiuretaje)
● analize ● sexologie

Podu Roș, str. Țutora 4, sc. E, ap. 1, tel. 122034.
Program: zilnic 12,00-19,00, sîmbătă 9,00-14,00.
Contact: Dr. Alexandra Ovănescu, Dr. Masheh Osama

MOLDROM SA

import - export
materii prime, laminate din oțel
și materiale de construcții

Str. Tătărași nr. 57, tel./fax 173025, 172799, 270499
Contact: Constantin Badea, Director executiv

TOFAN GRUP SA
Filiala Iași

comercializează
anvelope și camere auto

Str. Ghica Vodă 1B (demisol), tel. 114782
Contact: Cornel Arcip, Director

COMITEL SRL

oferă și instalează
echipamente PANASONIC
centrale telefonice, telefaxuri,
audio-video
instalații pentru aer condiționat

Iași - Bd. Copou nr. 3, parter - cam. 2
Tel. 032-210054; 213375

ROTHERM SRL

oferă și instalează echipamente pentru încălzire centrală și condiționare a aerului, import Italia, reprezentant al firmelor:

FERROLI - microcentrale și cazane de încălzire (gaz metan și motorină
- calorifere din fontă și aluminiu;

DAB - pompe de circulație, hidrofoare;

Service în garanție și post garanție.

PREȚURI MINIME PENTRU UN CONFORT MAXIM !

Tel./Fax 032/175105

SC VIBLANC SA

vinde

- Frigidere "Arctic":
  - 240 l = 657.000 lei
  - 180 l = 554.000 lei
  - 140 l = 425.000 lei
- Congelatoare "Arctic":
  - 210 l = 873.000 lei
  - 160 l = 779.000 lei
  - 120 l = 611.000 lei
- Aragaze Satu - Mare - 4 ochiuri - 310.000 lei
- Combine frigorifice - 230 l = 745.000 lei
- Lăzi frigorifice "Arctic" - 113 l = 550.000 lei

Produsele au garanție 12 luni.

Tel. 032/14.22.89; 032/14.80.19

CD CENTER

- CD AUDIO - 15.000 lei/buc.
  peste 100 titluri
- CD-ROM-uri import USA
  Enciclopedii, jocuri, soft, medicină...
- Diskete 3,5" cu jocuri - 4000 lei/buc.

VÎNZĂRI ȘI ÎNCHIRIERI

Hotel TRAIAN, camera 135, tel. 143330/135
Program zilnic: 10,00 - 20,00

S.C.T. MOLDOVA S.A. Iași

vă oferă

prin complexele sale hoteliere: "MOLDOVA", "TRAIAN", "UNIREA", restaurant IAȘUL, Han "TREI SARMALE", magazinele din cadrul hotelurilor "Moldova" și "Traian" și prin depozitul en-gros de pe strada Sărăriei - servicii ireproșabile și mărfuri la prețuri avantajoase.

Str. Anastasie Panu nr. 29, telefon 142304, fax 212862

S.C.T. MOLDOVA S.A. Iași

prin hotelurile
"MOLDOVA", "TRAIAN", și "UNIREA"
închiriază camere pentru sedii birou firme, la tarife avantajoase.

Relații suplimentare la telefon 147164 sau la sediile hotelurilor.

RUEDAS SRL
PIESE AUTO IMPORT

din stoc și la comandă

OFERTĂ SPECIALĂ DE IARNĂ:

- bujii, bujii incandescente, filtre motorină și ulei
- cauciucuri, baterii, antigel import, curele

Ieftin și bun!

Str. Armeană 5, tel. 032/112239

ALFA CIVIC

distribuie
scule, dispozitive, unelte, accesorii
BOSCH, MAKITA, METABO, STAYER, FELISATTI, FIAC, P.G.M., AQUAPOMPE

Tel. 032-222308

ELECTRIC PULS SRL

oferă prin magazinul TELE-TEK
deschis în str. Sf. Lazăr,
o gamă largă de
CARCASE TEKO
componente și subansamble electronice,
sisteme de alarmă auto și pentru imobile etc.

Telefon 230059

NATIONAL PROTGUARD
Filiala Iași

servicii de pază și protecție

Hotel Unirea, camera 1204, tel. 117105, 211463
Contact: Iulian Florea, Director economic

IRSIDO SRL

vă oferă en gros

- rechizite de birou (bibliorafturi, caiete mecanice, mape, dosare, capsatoare, perforatoare, seturi de birou) produse ESSELTE - Franța
- articole de scris (pixuri, pixuri ceramice, stilouri, creioane mecanice, evidențiatoare, markere), produse SCHNEIDER - Germania și MICRO - Corea
- hîrtie xerox, hîrtie calc, indigouri

Str. Toma Cozma nr. 7A, tel. 144255

LIVIUS

- *Calculatoare SALIENT (garanție 3 ani)*
- *Imprimante (ace/jet/laser/color)*
- *Plottere și cutter-plottere ROLAND*
- *Programe de contabilitate CIEL*
- *JURIST-PC: colecție de legi*

str. Fătu 1A, tel/fax:032/11.22.21

PETRA SRL

societate mixtă româno-germană

desface prin **Magazinul SUNSHINE:**

- proiectoare, lămpi și becuri cu halogen
- componente electronice
- transformatoare toroidale în gama 15VA ÷ 1000VA
- calculatoare, imprimante, faxuri
- agende electronice, calculatoare de birou
- cîntare electronice, case de marcat
- consumabile pentru tehnică de calcul

str. Anastasie Panu 2A, tel. 032/125808, fax: 032/221281

FIMEX SRL

comercializează:

- televizoare GOLDSTAR
- calculatoare, imprimante
- fax-uri, telefoane, copiatoare, birotică
- consumabile, hîrtie imprimantă și copiator

Asigură service în garanție și postgaranție
Str. Cuza Vodă nr. 8 Tel./Fax: 032/211333

CANEL SRL

SISTEME DE ALARMĂ

pentru imobile, locuințe etc.

Str. I. C. Brătianu nr. 22
Tel. 032/114821, Tel/Fax: 032/211986

AUTO - TECHNIC

oferă la cele mai mici prețuri

- ✓CALCULATOARE
- ✓IMPRIMANTE
- ✓CONSUMABILE
- ✓PROGRAME CONTABILITATE

Asigură garanție și service.

Iași
str. V. Stroiescu nr. 10
tel/fax 032-21.31.01.

Suceava
Bd. G. Enescu, bl. GZ 3, sc. C, ap. 1
tel/fax 030-21.68.64

VÎNZĂRI

Vindem hîrtie ziar neutilizată în procesul de producție, ce poate fi folosită ca ambalaj. Preț 910 lei/kg. Rel. la tel. 230060.

Oferim hîrtie ambalaj uz general și hîrtie ambalaj specială (pentru preparate și carne).
Tel. 116864, 116370.

Vînd conductori și cabluri electrice
din cupru sau aluminiu orice dimensiune.
Tel. 210766.

Vînd porumb știuleți, producție 1995 și coceni porumb. Telefon 171302.

Mori de cereale
-proiectare
- comercializare
- reparații
- montaje
Reprezentant autorizat
SEMAG TOPLEȚ
în Moldova, Basarabia și Ucraina.
Înainte de a investi consultați un specialist!
Tel.
032-252204

■ Vînd la preț convenabil casete video, mașină de spălat, covor persan 2,50/3. Telefon 133725. (72030)

■ Vînd chioșc cu magazie, zonă Piața CUG. Telefon 157000, 165883. (72065)

■ Vînd brutărie comuna Dolhasca, relații la telefon 442963, Fălticeni. (72072)

■ Vînd cojoc damă lung, impecabil, mărimea 48. Telefon 116095. (72100)

■ Vînd brac german cu păr scurt (2 luni). Relații: Tudor Vladimirescu, cămin T17, 404, sau telefon 035/471083. (72194)

■ Vînd moară porumb 1000 kg/h. Telefon 212484. (72201)

■ Vînd porumb știuleți producția 1995. Telefon 174893. (74551)

■ Vînd haină blană nutrie lungă și 3/4, noi, import, preț convenabil. Telefon 144970. (72108)

■ Vînd urgent două recamiere; două fotolii; o masă tv. Telefon 252826. (72104)

AUTO MOTO

■ Vînd Dacia Papuc, an fabricație 1992. Preț - 8,5 milioane lei, negociabil. Relații la familia Mihăeș Iosif, în sat Pildești, comuna Cordun, jud. Neamț. (638122)

■ Vînd BMW 728 i, fabricație 1982, 75.000 km, impecabil, înmatriculabil 12 IS, 3500 $, negociabil sau schimb cu Dacia Break sau Papuc (variante). Telefon 146023. (163263). (72044)

■ Vînd tractor U.650 cu două remorci, stare foarte bună. Preț negociabil. Telefon 117074, după orele 18,00. (72130)

■ Vînd Dacia 1310 TLX, proveniență Ungaria, culoare albă originală, fabricație 1990, omologată, cu carte de identitate. Telefon 033/739081, după orele 17,00. (638203)

ELECTRONICE

Vînd xerox "PANASONIC" de înaltă performanță. Tel. 130561, 230014.

Vînd TV - A/N DIAMANT 220. Tel. 171269 între orele 20^{00}-22^{00}.

■ Vînd televizor "Venus" cu lămpi, pentru piese. Telefon 125855. (74557)

■ Vindem calculatoare IBM PS 386, 486, 586 (Pentium) la preț de reprezentanță. Contactați-ne la 120882. (72141)

CASE - TERENURI

■ Vînd teren central, 300 mp, str. Elena Doamna, vis-à-vis de "Corola". Telefon 177624, 175615, orele 8,00-14,00. (71879)

■ Vînd 20.000 mp teren arabil - construibil, cu deschidere direct în șoseaua națională asfaltată (D.N. 28). Excelent pentru stație de benzină cu micro-market, atelier de depanare auto și vulcanizare, pentru motel sau camping, pentru construcția de vile, locuințe sau pentru sere și agricultură. Posibilități de gaz metan, apă din sursa Timișești, energie electrică. Terenul se află la limita localității Podu-Iloaiei. Relații la telefon 032/135855, seara.

SUNAȚI ACUM

AGENȚIA CASTER

- tranzacții imobiliare (case, terenuri)
- intermediem vînzări, închirieri și schimburi de case, apartamente și terenuri.

Înscrierea în baza de date și reclamă (presă și radio) gratuită.
Ofertă actualizată permanent pe computer.
Perfectarea actelor în regim de urgență,
Pentru informații suplimentare sunați acum la tel. **142110/106**, între orele 9.00-19.00, sîmbăta 9.00-14.00.
Hotel Unirea, cam. **106**.

AGENȚIA CASTER
vinde
vilă 10 camere, parter – 2 etaje, în zona Țicău, amplasare de excepție.
Pentru informații suplimentare sunați la tel. **142110/106**, între orele 9.00-19.00. sîmbăta 9.00-14.00.
Hotel Unirea, cam. **106**.

AGENȚIA CASTER
vinde
terenuri în zone bune, diverse utilizări.
Prețuri avantajoase.
Pentru informații suplimentare sunați la tel. **142110/106**, între orele 9.00-19.00, sîmbăta 9.00-14.00.
Hotel Unirea, cam. **106**.

AGENȚIA CASTER
vinde
service auto,
suprafață 95 mp, 75 mp platformă betonată și 300 mp teren construibil, în zona Fabrica de Țigarete.
Clădirea este dotată cu elevator și instalație electrică adecvată.
Preț aprox. 110 mil. lei.
Pentru informații suplimentare sunați la tel. **142110/106**, între orele 9.00-19.00, sîmbăta 9.00-14.00.
Hotel Unirea, cam. **106**.

■ Vînd teren pentru construcție, capăt troleibuz Păcurari, pe șos. Rediu, la 500 m. Relații la telefon 223659. (72169)

CUMPĂRĂRI

■ Cumpăr obiecte din aur (mari). Telefon 018/613231, Iași. (73445)

AGENȚIA CASTER
cumpără și închiriează
garsoniere, apartamente, case, terenuri, spații comerciale, spații producție.
Pentru informații suplimentare sunați la tel. **142110/106**, între orele 9,00-14,30 și 16,00-19,00.
Hotel Unirea, cam. **106.**

AGENȚIA CASTER
cumpără
casă cu 3 - 4 camere + 250 mp teren în zonă bună și liniștită, maxim 80 milioane.
Pentru informații suplimentare sunați la tel. **142110/106**, între orele 9.00-19.00, sîmbăta 9.00-14.00.
Hotel Unirea, cam. **106**.

AGENȚIA CASTER
cumpără
apartament 2-3-4 camere, în zonă centrală - semicentrală, maxim 40 milioane lei, în funcție de amplasare, starea apartamentului și confort.
Pentru informații suplimentare sunați la tel. **142110/106**, între orele 9.00-19.00, sîmbăta 9.00-14.00.
Hotel Unirea, cam. **106**.

AGENȚIA CASTER
cumpără
apartamente cu 1 sau 2 camere indiferent de zonă.
Pentru informații suplimentare sunați la tel. **142110/106**, între orele 9.00-19.00, sîmbăta 9.00-14.00.
Hotel Unirea, cam. **106**.

AGENȚIA CASTER
cumpără urgent
apartament 2-3 camere, decomandate, etaj intermediar, zonele Independenței, Oancea, Podu Roș, Gară, Autogară.
Preț avantajos.
Pentru informații suplimentare sunați la tel. **142110/106**, între orele 9.00-19.00, sîmbăta 9.00-14.00.
Hotel Unirea, cam. **106**.

Cumpăr urgent 3-4 camere în Centru Civic, Podul de Fier, Petru Poni. Ofer preț foarte bun, valută-lei. Telefon 176654.

■ Cumpăr dolari 3140-3230 lei/buc, mărci 2160-2250 lei/buc. Telefon 161489. (72081)

■ Cumpăr apartament 2 camere. Telefon 212484. (72203)

ÎNCHIRIERI

■ Închiriez spațiu pentru comerț en-gros, 70 mp, patru camere, încălzire, telefon, loc pentru parcare, la mijlocul străzii Sărărie. Telefon 113959.

■ Caut să închiriez spațiu central (termen lung). Telefon 018/613231, Iași. (73444)

AGENȚIA CASTER
caută spre închiriere
casă în București, cu spațiu pentru birouri în suprafață de 80-100 mp, cu 1(2) dormitoare și cu telefon.
Pentru informații suplimentare sunați la tel. **142110/106**, între orele 9.00-19.00, sîmbăta 9.00-14.00.
Hotel Unirea, cam. **106**.

AGENȚIA CASTER
caută spre închiriere
spațiu comercial în Iași, zonă centrală sau semicentrală, în suprafață minimă de 50 mp - 200 mp.
Pentru informații suplimentare sunați la tel. **142110/106**, între orele 9.00-19.00, sîmbăta 9.00-14.00.
Hotel Unirea, cam. **106**.

AGENȚIA CASTER
caută spre închiriere
apartamente cu 1, 2 sau 3 camere, preț avantajos.
Pentru informații suplimentare sunați la tel. **142110/106**, între orele 9.00-19.00, sîmbăta 9.00-14.00.
Hotel Unirea, cam. **106**.

■ Ultracentral, spații pentru reprezentanțe, sedii de firmă, birouri. Relații la telefon 210711, 210706, 210645.

■ Ofer spre închiriere spații dep. en gros, magazin carne, producție, dotate, zona Păcurari. Telefon 157000, 165883. (72064)

■ Închiriez apartament 2 camere București, Drumul Taberei. Relații la telefon 033/738238, Roman, familia Radu. (71857)

SCHIMBURI

Schimb apartament cu trei camere decomandate, cu gresie, faianță și alte îmbunătățiri, etaj 1, situat în Frumoasa, cu apartament similar în zonele centrale.
Ofer diferență de zonă.
Tel. 221491.

Schimb 2 apartamente confort I, proprietate, cu 2 și 3 camere în zonele Țesătura și Tătărași, cu casă și teren. Telefon 171302.

■ Schimb (vînd) casă 2 camere, neterminată, (locuibilă) cu grădină și pomi, lîngă pădure în Horlești - Voinești unui vînător, apicultor, pictor, poet etc. (după caz și 0,5 ha teren arabil) sau schimb cu apartament, garsonieră și auto. Telefon 146023. (71195)

DECESE

Soția Ileana, fiul Traian, rudele apropiate și prietenii anunță cu durere încetarea din viață a celui care a fost
MOCANU DUMITRU
fost revizor contabil la Gostat Iași și ICIL Iași, veteran și invalid de război. Înmormîntarea va avea loc în ziua de 24.01.1996, ora 12,00, la Cimitirul "Eternitatea". Corpul neînsuflețit este depus la capela cimitirului. Dumnezeu să-l ierte.

Părinții, fratele și sora, cumnații, nepoții și rudele apropiate plîng cu durere în suflet, moartea, după o grea suferință a scumpului lor
ȘTEFĂNESCU DORU
38 ani.
Te vom păstra veșnic în amintire. Lacrimi și flori pe tristul tău mormînt.

Mariana soție, Simona și Andreea fiice, cu inimile sfîșiate de durere anunță trecerea în neființă a celui care a fost
ȘTEFĂNESCU DORU
la numai 38 ani. După o lungă și grea suferință ne-ai părăsit acum, cînd aveam mai multă nevoie de tine. Lipsa ta o vom simți tot restul vieții. Corpul neînsuflețit se află depus la capela Cimitirului "Sf. Vasile" Înmormîntarea va avea loc la Cimitirul "Sf. Vasile", miercuri, 24.01.1996, ora 12,00. Dumnezeu să te odihnească în liniște și pace.

Valeria soție, Simona fiică, Constantin fiu și întreaga familie anunță cu durere stingerea din viață a dr.
PURICE SIMION
Înmormîntarea va avea loc marți, 23 ianuarie, ora 11,00, la Cimitirul "Eternitate".

Cu adîncă durere în suflet, soția Florica anunță încetarea din viață, după o scurtă și tristă suferință, a celui care a fost
MORARU VASILE (LICĂ)
Înmormîntarea, marți, 23 ianuarie 1996. ora 12,00, la Cimitirul "Buna Vestire" (CUG). Dumnezeu să te odihnească în pace, suflet bun!

Frații, cumnatele și nepoții, cu adîncă durere anunță încetarea din viață a celui care a fost un suflet ales,
MORARU VASILE (LICĂ)
și sînt alături de soția îndoliată. Dumnezeu să-l ierte.

Mama, soția, fiul, nora și nepoțica anunță decesul după o grea suferință a celui care a fost un suflet bun și blînd,
BEȘLEAGĂ DUMITRU (MITICĂ)
- 57 ani.
Corpul neînsuflețit va fi depus luni, 22.1.1996, la capela Cimitirului Eternitate. Înmormîntarea va avea loc marți, 23.1.1996, la ora 13., Dumnezeu să te odihnească în pace.

Soția, fii și mama anunță cu durere încetarea din viață a celui care a fost
RUDNIC ION
Înmormîntarea va avea loc în data de 24.1.1996 la Cimitirul "Eternitate", ora 13,00. Corpul neînsuflețit este depus la biserica cimitirului "Eternitate". Dumnezeu să-l ierte.

Finii Niță Relu și Doina anunță cu tristețe în suflet și deosebită durere încetarea fulgerătoare din viață a celui care a fost
RUSU GHEORGHE
Dumnezeu să-l ierte și să odihnească în pace sufletul său bun.

Cu sufletul plin de durere, Nicolae soț, Emil, Culiță fii, Maricica, Irina nurori, Valeriu ginere, Culiță, Emanuel, Ancuța nepoți, anunță încetarea fulgerătoare din viață a scumpei lor soții, mame și bunici,
SIGNEA N. AGNESA
de numai 46 ani. Înmormîntarea va avea loc joi, 25.01.1996, ora 10,00, la cimitirul din satul Schitul Stavnic, cum. Voinești Iași. Te vom păstra veșnic în inimile noastre.

Soția, copiii, nora, ginerii și nepoții, anunță încetarea din viață a dragului lor
ANTOHI VASILE,
fost salariat al SC "Antibiotice". Înmormîntarea va avea loc marți, 23 ian. 1996, la cimitirul din localitatea Cozmești, jud. Iași. Dumnezeu să-l odihnească în pace.

CONDOLEANȚE

Sîntem alături de tine, Romeo, în aceste momente grele prin care treci acum.
Diana, Oana, Costel și Daniel.

Colectivul secției ATI din Spitalul "Sfînta Treime" Iași este alături de colega lor Beșleagă Magda la greaua pierdere suferită prin decesul soțului. Sincere condoleanțe.

Familiile Rusu, Bîrzu și Butnaru transmit sincere condoleanțe cumnatului Antohi Ioan pentru greaua pierdere suferită prin decesul tatălui.

Personalul de Locomotivă din Remiza T Socola sînt alături de dl. Stoica Gheorghe la marea durere pricinuită de pierderea fiului
SEBASTIAN.
Sincere condoleanțe familiei îndoliate. Dumnezeu să-l odihnească în pace.

Șefii de tură din Remiza T. Socola sînt alături de dl. Stoica Gheorghe la marea durere pricinuită de pierderea fiului
SEBASTIAN.
Sincere condoleanțe familiei îndoliate. Dumnezeu să-l odihnească în pace.

Familiile Roman Vasile și Roman Cătălin sînt alături de Moraru Florica în aceste momente grele pricinuite de pierderea soțului,
(LICĂ)
Nu-l vom uita niciodată

Colegii de la școala Cozia, com. Costuleni, regretă profund pierderea celui care a fost profesor de muzică,
HILIȚANU DĂNUȚ
și transmit sincere condoleanțe familiei îndurerate.

Colegii de serviciu de la SC TEPRO SRL tranmsit dl. ALBU Costică sincere condoleanțe și sînt alături de el în aceste momente grele pricinuite de decesul socrului.

Salariații din cadrul SUT-CF Iași regretă profund încetarea din viață a ms.
ENACHE ION
și transmit sincere condoleanțe familiei APOSTOL.
Adio, meștere!
Dumnezeu să te odihnească în pace.

Doctorul Frasin Alexandru este alături de familia Ștefănescu în greaua pierdere suferită prin dispariția prematură a celui care a fost
ȘTEFĂNESCU DORU
un om de o deosebită noblețe sufletească. Dumnezeu să-l ierte.

Personalul TESA din cadrul Cooperativei "Prestațiunea" Iași regretă trecerea în neființă a celui care a fost
ȘTEFĂNESCU DORU
și transmitem sincere condoleanțe familiei.

Colectivul Atelierului Electric din cadrul SC CIP SA Tomești este alături de colega lor, Elena IVAN la greaua pierdere datorată decesului tatălui și-i transmite sincere condoleanțe. Dumnezeu să-l ierte.

Colectivul Complexului Costache Negri 60, Administrația RTV 45 și Magazinul "Vogue" anunță cu durere încetarea din viață a bunului coleg
ȘTEFĂNESCU DORU
Dumnezeu să-l odihnească.

Colectivul dispensarului comasat Galata este alături de colega lor, asistenta VRÎNCEANU Elena în aceste momente de adîncă tristețe și-i transmit sincere condoleanțe.

Doctor Cornelia Buțureanu și asistent Liliana Sîrghe împărtășesc durerea doamnei Elena VRÎNCEANU și-i transmit sincere condoleanțe.

Sindicatul RA CITADIN transmite sincere condoleanțe colegului Romeo PARASCA pentru pierderea tatălui. Dumnezeu să-l ierte.

Secția 6 - RA CITADIN transmite sincere condoleanțe colegului Romeo PARASCA pentru pierderea tatălui. Dumnezeu să-l odihnească în pace.

Colectivul schimbului C din Atelierul A.R. + A.C.B.F - TEROM SA este alături de colega lor SIMION Doina în aceste momente grele pricinuite de decesul mamei. Sincere condoleanțe.

Familia arh. Gh. Cheptea regretă profund dispariția celui care a fost prof. dr.
MIHAI IORDACHE
decanul Facultății de Litere și Științe a Universității "Ștefan cel Mare" din Suceava.

Colectivul de cadre didactice de la Școala "Al. cel Bun" transmite sincere condoleanțe învățătoarei AUGUSTIN Dorina pentru pierderea suferită.

Colectivul de cadre didactice de la Școala "Al. cel Bun" transmite sincere condoleanțe învățătoarei CRISTIAN Izabela pentru pierderea suferită.

Colectivul Serviciului mecano-enegergetic SC "Nicolina" transmite condoleanțe familiei ing. TROFIN Eugen pentru dispariția distinsului dr.
PURICE

Familiile Cernea sînt alături de familia MOCANU în aceste momente grele și-i transmit sincere condoleanțe.

Familia Luchian Neculai și Elena sînt alături de cumătra lor și copii, la ireparabila pierdere prin decesul fulgerător al celui care a fost
PETRESCU NECULAI
Dumnezeu să-l ierte.

Colectivul de cadre didactice de la Școala "Alexandru cel Bun" transmite sincere condoleanțe doamnei ROȘU Margareta pentru pierderea tatălui.

Colectivul de cadre didactice de la Școala "Alexandru cel Bun" transmite sincere condoleanțe profesoarei HUȚANU Corina pentru pierderea mamei

Colectivul de cadre didactice al Școlii nr. 15 "Ștefan Bârsănescu" Iași este alături de doamna prof. TROFIN Simona la marea durere pricinuită de pierderea tatălui. Dumnezeu să-l odihnească în pace.

Colectivul de Logistică al UM 01094 Iași transmite sincere condoleanțe d-lui maior MIHĂILĂ Iulian la greaua încercare pricinuită de trecerea în neființă a mamei. Dumnezeu s-o odihnească în pace.

Salariații din Direcția Județeană de Statistică Iași sînt alături de colegul Gică VÎRLAN la marea durere pricinuită de decesul mamei. Transmitem sincere condoleanțe.

Colectivul RAJDP Iași este alături de colegul LĂPUȘNEANU Vasile la durerea pricinuită de decesul tatălui și transmite familiei sincere condoleanțe.

Uniunea Artiștilor Plastici Filala Iași este alături de pictorul Traian MOCANU la greaua pierdere suferită prin decesul tatălui și transmite sincere condoleanțe familiei îndoliate.

Colectivul de electricieni de la secția Fibră - TEROM transmite sincere condoleanțe colegului CHIRICA Aurel pentru pierderea suferită prin decesul socrului.

Familia Bădescu transmite sincere condoleanțe familiei Balan și Păduraru pentru pierderea suferită.

Familiile M. Mihailiuc, M. Muntenau, A. Lazăr, C. Rotariu, P. Popescu transmit sincere condoleanțe familiei TĂNASE Ioan pentru pierderea suferită.

Muncitorii din grupul Școlar Agricol Miroslava sînt alături de familia TĂNASE Ioan și transmite sincere condoleanțe pentru pierderea suferită.

Familia Rodica și Mihai Margine este alături de familia TĂNASE Ioan și transmite sincere condoleanțe pentru pierderea dragei lor mame și soacre.

Colectivul Inspectoratului pentru Cultură este alături de colegul Traian MOCANU la dureroasa pierdere a tatălui său, **MOCANU DUMITRU** și-i transmite sincere condoleanțe.

Cu profundă durere și regret, familiile Cîșlaru și Andrian anunță dispariția celui care a fost **IUZIC MIRCEA** (cumătru) și transmit sincere condoleanțe familiei îndurerate.

Familia Stan anunță cu mare durere trecerea în neființă a celui care a fost **IUZIC MIRCEA** (naș). Transmitem și pe această cale, condoleanțe familiei îndurerate.

Cu adîncă durere în suflet, familia Zămurcă este alături de sora și cumnata Moraru Florica în aceste momente grele cauzate de pierderea soțului **LICĂ** și îi transmit sincere condoleanțe. Nu te vom uita niciodată, Lică!

Personalul TESA din Grupul Școlar Agricol Miroslava transmite condoleanțe d-lui Ioan TĂNASE pentru pierderea suferită, fiind alături de familia îndoliată

Colectivul "Moldoplast" SA secția a II-a, tura C este alături de colegul Eugen MORARIU la marea durere pricinuită de decesul fratelui. Sincere condoleanțe.

Sindicatul șoferilor din RATC Iasi este alături de familia Ecaterina RUSU la marea pierdere suferită prin decesul colegului nostru, **RUSU GHEORGHE (Gică)** și transmitem întreaga noastră compasiune. Dumnezeu să-l ierte.

Colectivul schimbului C etirare tehnică TEROM SA transmite sincere condoleanțe colegei Maria SIMION pentru pierderea suferită prin decesul mamei soacre. Dumnezeu s-o ierte.

Colectivul formației 5, secția 4 a R.A.T.C. este alături de colegul RUSU CRISTI în marea durere pricinuită de decesul tatălui și îi transmite sincere condoleanțe.

COMEMORĂRI

La 6 luni de la trecerea în neființă a scumpei mele soții **MINA MAGAZIN** mulțumesc celor care au participat la comemorare și îl rog pe bunul Dumnezeu să odihnească în pace sufletul ei bun și generos.

MULȚUMIRI

Tuturor prietenilor care au fost alături de mine, le mulțumesc.
Romeo Maftei

Colegilor de la MOLDROM S.A. le mulțumesc pentru dragoste și sprijinul dat.
Romeo Maftei

Familia STOICA Elena și Gheorghe împreună cu fiica lor Irina mulțumesc din toată inima celor care prin prezență, sprijin moral și material au fost alături în momentele deosebit de grele, cînd soarta crudă l-a răpit din mijlocul nostru pe cel care a fost fiul și fratele nostru iubit și drag.
STOICA SEBASTIAN

Ioana - soție, Ali și Dimi - fii, Dan - noră, mulțumesc din suflet celor care prin prezență, flori și condoleanțe au fost alături de ei în acele clipe grele prilejuite de incredibilul deces fulgerător al soțului, tatălui și socrului **AUREL SOROCAN**, care a lăsat în urmă o nesfîrșită tristețe pentru totdeauna. Dumnezeu să-l odihnească în pace.

OFERTE SERVICII

■ **Inginer, repar mașini de spălat (automate sau obișnuite), uscătoare de rufe, mașini de spălat vase, mașini de cusut, alte aparate electrocasnice. Telefon 233216, după ora 17,00. (71826)**

■ Prezicem viitorul în Tarot. Scrieți problema care vă frămîntă și expediați scrisoarea la OP4, CP1073, Iași, cu chitanța prin care ați achitat 5000 lei în cont 4072996050062 BRD - Ag. A. Panu Iași. Primiți răspunsul prin poștă, confidențial! (70276+77)

■ Programe calculator la comandă, tehnoredactare lucrări diplomă, instruire utilizare calculatoare. Telefon 163394, după 17,00. (72021)

■ Profesor, meditez matematică pentru admitere la facultate. Preț 5000 lei/h. Tel. 128563.

■ Română-fizică orice nivel. Profesori cu experiență. Garantăm satisfacții. Telefon 113751, 252491. (72020)

■ Evidență contabilă. Telefon 168944, după ora 16,00. (72148)

■ Limba română, admitere liceu și facultate, limba franceză. Profesoară. Telefon 151294, orele 17,00-20,00. (72124)

COMPANIA DE TURISM
NET
Excursii în:
TURCIA
30.01.1996
POLONIA
30.01.1996
Asigurăm transport *GERMANIA* și *FRANȚA* și asistență obținere viză pentru *FRANȚA*.
Schiuri de închiriat pentru vacanțe la BORSEC, TUȘNAD, SOVATA.
Casa Modei -mezanin
Telefon **117596**.

SERVICII MEDICALE MOBILE
(asistență medicală la domiciliu; consultații medicale; prescriere de rețete în regim compensat; recomandări și investigații paraclinice; tratament de urgență; asigurarea transportului și internării în caz de necesitate)
CORPO-SAN
vă ajută!
Sunați la telefon **113130/569**
zilnic, între orele 7,00-23,00.
Prin contract asigurăm asistență medicală angajaților societăților comerciale.

Transport marfă și persoane cu Break Diesel, 145 lei/km.
Telefon ***129995*** sau ***141464***.

AGENȚIA DE TURISM "UNIREA" IAȘI (OJT)
vă oferă:
- Excursii externe: TURUL EUROPEI (Luxenburg, Viena, Bruxelles, Amsterdam, Londra, Paris, Praga), CHINA, THAILANDA, AUSTRIA, ANGLIA, EGIPT, INDIA, FRANȚA, ITALIA, ISRAEL, GRECIA, SPANIA, OLANDA.
- Intermediem obținerea de vize pentru plecări individuale în străinătate
- Oferim locuri de odihnă și tratament în toate stațiunile
- Vă invităm să participați la Sebările Zăpezii în stațiunea Durău - la minihotel Bistrița și cabana Fîntînele în perioada 16 - 18 feb. 1996, ghid Andreescu Diana.

Informații suplimentare la telefon **143037** și la sediul agenției din piața Unirii 12 (lîngă hotel Unirea).
Vă așteptăm!

Dr. AILIOAIE
- medic primar - DOCTORUL FAMILIEI permanent.
Tel. ***25.11.17.***

DR. IORDACHE CONSTANTIN, MEDIC PRIMAR PEDIATRU,
oferă
consultații
la domiciliul copiilor bolnavi.
Tel. **214001**.

LOCURI DE MUNCĂ

■ **Primăria municipiului Iași anunță concurs în ziua de 1 februarie 1996, ora 9.00, la sediu, pentru ocuparea unui post de analist-programator (cunoscător de sisteme de gestiune a bazelor de date). Relații se primesc la serviciul personal-salarizare (cam. 21) din cadrul Primăriei municipiului Iași.**

DIRECȚIA SANITARĂ A JUDEȚULUI IAȘI
organizează concurs
pentru ocuparea posturilor vacante de **personal mediu santăitar** în unitățile sanitare din jud. Iași. Concursul va avea loc în data de **27 ianuarie 1996**, ora 9,00, la Școala Postliceală Sanitară Iași, din str. N. Bălcescu nr. 29 Iași. La acest concurs participă numai absolvenții promoția 1995 de la Școala Postliceală Sanitară Iași, cu domiciliul stabil în jud. Iași. Dosarele de înscriere la concrus se depun la Direcția Sanitară a jud. Iași - Serviciul resurse umane, din str. V. Conta nr. 2, pînă la data de 25 ianuarie 1996, inclusiv. Acte necesare: copie xerografiată după diploma de absolvire sau adeverință de la Școala Postliceală Sanitară Iași, cu media de la examenul de stat; copie xerografiată după buletinul de identitate cu datele de identificare și domiciliu. Alegerea posturilor se va face în ziua de 31 ianuarie 1996, ora 10,00, la Postliceală nr. 1, etaj IV.

AGENȚIA CASTER
angajează
secretară public relation.
Condiții:
studii superioare, vîrsta max. 30 ani, cunoștințe operare PC.
Relații suplimentare la Hotel Unirea, cam. **106**, tel/fax: **142110/106**.

AGENȚIA CASTER
angajează
AGENȚI IMOBILIARI.
Condiții:
bărbați, vîrsta max. 35 ani, prezentabili, dinamici, dornici de afirmare.
Relații suplimentare la Hotel Unirea, cam. **106**, tel/fax: **142110/106**.

FELICITĂRI

LA MULȚI ANI!

Dacă există pe lume noroc,/ Să fie al tău. dacă există fericire/ Fii tu stăpînul ei/ Dacă există dragoste/ Să ai parte de ea/ Un zîmbet să te însoțească oricînd/ O rază de soare să-ți lumineze calea vieții/ o floare să-ți alunge suferințele/ Bucură-te de cei ce te înconjoară și te iubesc.
La mulți ani!
pentru
ALIN ZBUREANU
din partea nașilor de botez.

PIERDERI

■ **Pierdut în zona Bd. Primăverii (Stația Salvare - RATC) - Tudor Vladimirescu, pui cîine lup, 3 luni. Aducătorului ofer recompensă egală cu contravaloarea cîinelui. Telefon 131831.**

■ Pierdut carnet student pe numele Micșa Marius Virgiliu. Îl declar nul. (72201)

■ Pierdut carnet de student pe numele Dascaliuc Lorin-Constantin. (72146)

■ Pierdut carnet student pe numele Pamfil Ionel. Îl declar nul. (74556)

■ Pierdut carnet de student pe numele Macovei Florin. Îl declar nul. (74558)

DIVERSE

■ **CAUT ASOCIAT SERIOS pentru punerea în funcțiune a unei stații de benzină cu micro-market, a unui atelier de depanare auto și vulcanizare, sau a unui motel, camping sau popas. Posed 20.000 mp teren arabil-construibil, la limita localității Podu-Iloaiei, cu deschidere direct în șoseaua națională asfaltată (DN 28). Posibilități de gaz metan, apă din sursa Timișești, energie electrică. Relații la telefon 032/ 135855, seara.**

■ **S.C. MOLDAGREMIN S.A. Roman, str. Soldat Porojan nr. 5, anunță intenția de majorare a prețurilor la produsele din profilul unității, după cum urmează: agregate minerale și var pentru construcții cu 20%; instalații de încălzire și producerea apei calde menajere cu 15%.**

CASA DE CULTURĂ A SINDICATELOR IAȘI
Bulevardul Socola nr. 134
organizează, începînd cu data de 29 ianuarie 1996, următoarele cursuri și cercuri:
1. **Croitorie pentru femei**
2. **Dactilografie și editare de texte pe calculator**
3. **Limba engleză**
4. **Contabilitate pentru începători**
5. Balet copii
6. Dans modern pentru copii
7. Foto
8. Acordeon
9. Dansuri populare

Relații suplimentare la tel. **135158**.

COMPANIA MARILOR SPECTACOLE BUCUREȘTI
prezintă
sîmbătă, 27 ianuarie 1996, ora 18,00, la
CASA DE CULTURĂ A SINDICATELOR IAȘI
spectacolul de revistă
ZĂPĂCIȚII ÎN TURNEU
cu:
MĂDĂLINA MANOLE
ANCA ȚURCAȘIU
GHEORGHE GHEORGHIU
JEAN CONSTANTIN
ROMICĂ ȚOCIU
CORNEL PALADE
JONI DIMITRIU
Biletele se găsesc la casa sălii, orele 8,00-20,00.

SOCIETATEA DE SERVICI INFORMATICE SINTA SA IAȘI
Centrul Teritorial de Instruire Autorizat
primește înscrieri la cursurile de informatică, organizate în perioadele specificate:
- ■ utilizare (operare) PC-uri (studii medii și superioare) - 29.01 - 17.02.1996;
- ■ utilizare baze de date - FoxPro (studii medii și superioare): 5.02. - 24.02.1996;
- ■ formare analiști-programatori ajutori PC (studii medii) - 29.01 - 6.04.1996;
- ■ formare programatori PC (studii superioare) - 19.02 - 18.05.1996.

La absolvirea cursurilor se eliberează certificate oficiale.
Relații suplimentare și informații asupra programului complet de cursuri din semestrul I 1996, se pot obține la sediul societății din Bd. Tutora nr. 17, telefon 230080 sau 230072, interior 13.

Programul manifestărilor prilejuite de sărbătorirea a 40 de ani de la înființarea Liceului Teoretic "Al. I. Cuza" Iași:
Marți, 23.01.1996 ora 9,oo - Cunoașterea, călăuză spre viitor
Miercuri, 24.01.1996 ora 9,oo - În universul mirific al culorilor - expoziție de pictură. Expune familia de absolvenți Aurora, Sanda, Geta Năfornită, prof. Agnezia Lazăr, prof. Ecaterina Andronache, prof. Anton Geangalău.
ora 11,oo - Moment aniversar festiv
ora 13,oo - Întîlnire colegială
ora 17,oo - Dialogul generațiilor: întîlnire cu foștii profesori și foștii elevi ai liceului.
Joi, 25.01.1996 ora 10,oo - Expoziție documnatar-literară Mihai Eminescu ... "Vreme trece, vreme vine..." cu participarea documntaristului D.I. Grumăzescu. Invitat: prof. dr. G. Strate.
Vineri, 26.01.1996 ora 12,30 - "Numai adevărul cunoscut dă adevărata strălucire". Concursuri școlare și activități de cerc.
ora 14,30 - Pași de dans.
Sîmbătă, 27.01.1996 ora 9,oo - Cupa generațiilor - întreceri sportive.

Dragi absolvenți ai Liceului "Alexandru Ioan Cuza" Iași
"Hai să dăm mînă cu mînă"
la ziua școlii noastre.
Întîlnirea va avea loc **miercuri, 24 ianuarie 1996, ora 17,00**, la Liceul "Al. I. Cuza" Iași. Dorim să finalizăm inițiativa promoțiilor 1974 și 1975 în legătură cu realizarea Fundației
ABSOLVENȚII LICEULUI "AL.I.CUZA" IAȘI
Prezența dumneavoastră onorează și obligă actualul colectiv de elevi.

În numele colectivului de inițiativă, profesor Ana OLTEANU.

Centrul Cultural German organizează în perioada 1 februarie-27 iunie 1996 cursuri de GERMANĂ PENTRU ÎNCEPĂTORI. Înscrierile vor avea loc în perioada 15 - 26 ianuarie 1996, orele 15.oo-18.oo la Centrul Cultural German Iași, B-dul Copou 19. Informații suplimentare puteți afla la tel: 21 40 51.

■ Dețin S.C., caut urgent asociat cu capital, dețin spații noi. Fam. Huțupașu Romeo. Soc. FEREDENI, comuna Deleni, județul Iași. (72191)

■ Numiții Butnaru Constantin și Maria domiciliați în Podu-Iloaie sînt citați la Tribunalul Iași pentru data de 29.I. 1996, ora 11,00 în proces cu Asociația "Il Chicco" Iași privind declararea abandonului minorului Butnaru Florin, în dosarul nr. 5009/95.

■ Numita Nistor Maria din Iași, str. Basarabi este citată la Tribunalul Iași pe data de 29.I.1996, ora 11,00 în proces cu Asociația "Il Chicco" Iași, privind declararea abandonului minorei Nistor Manuela în dosarul 5008/95.

■ Numitul Chiriac Iulian-Marian din Iași, Aleea T. Nicolae nr. 149 este citat la Tribunalul Iași pe data de 29.I.1996, ora 11,00, în proces cu Asociația "Il Chicco" privind declararea abandonului minorului Butnaru Florin, în dosarul 4802/95.

■ Numita Romașcanu Maria din comuna Bălțați, județul Iași este citată la Tribunalul Iași pe data de 29.I.1996, ora 11,00 în proces cu Asociația "Il Chicco" Iași, privind declararea abandonului minorului Butnaru Florin, în dosarul 4803/95.

LICITAȚII

La data de ***7 februarie 1996***, **"Banca Agricolă" SA - Filiala Hîrlău**, jud. Iași, prin judecătoria Pașcani, jud. Iași, **anunță** scoaterea la **licitație publică** bunurile imobiliare aparținînd *SC "**Belsuin**"* Belcești, jud. Iași, profilată pe creșterea porcilor, cu o capacitate de 35.000 capete, constînd în următoarele:
- hale (producție, montă, gestație, selecție) - 14 buc.
- capacitate de depozitare furaje (porumb, orz) - 12.500 tone
- microabator
- spațiu pentru realizarea tehnologiei de preparate din carne (pavilion cu etaj)
- toate utilitățile aferente capacităților menționate (energie termică, energie electrică, apă, evacuare dejecții)
- moară măciniș
- suprafață teren - 20 ha.

Pe plan local sînt posibilități de aprovizionare cu furajele necesare (aproximativ 20.000 tone). Relații privind prețul și alte date informative se pot obține la numărul de telefon **032/720348** -"Banca Agricolă" SA, Filiala Hîrlău.

SC 'Tomiris" SA Iași,
oferă
spre închiriere prin ***licitație publică*** organizată în data de **24.01.1996** și se va repeta în fiecare miercuri ale săptămînii pînă la finalizare a:
- construcției **"Atelier de confecții"** din B-dul Tudor Vladimirescu nr. 87, pentru diverse activități, birouri sau spații comerciale. Construcția compusă din: P+4E, utilități, instalație electrică, apă supraîncălzită, apă rece, rețea incendiu, 60 camere, suprafata cameră 2.6x4.25 mp, grupuri sociale - la fiecare nivel.

Cei interesați pot lua relații la telefon **032/132261/136**.

MATRIMONIALE

Bărbat, 35 ani, sînt interesat în stabilirea unor relații de prietenie cu domnișoare din România. Vă rog trimiteți o fotografie, răspuns în limba engleză, pe adresa:
Maury Hirschkorn
925 Fulton St.
Farmingdale, N.Y.
11735
USA

AGENDA OMULUI DE AFACERI

ED&F MAN ZAHĂR PRODUCT SRL
vinde en gros
- zahăr rafinat la saci de 50kg

Prețuri avantajoase !!!
Roman, str. N. Titulescu, bl. 14, sc. C, et. 2, ap. 78, tel./fax 033/733532
Contact: dl. Dan Petrea

Agenția pentru servicii de mariaj DUET
- totalitatea serviciilor necesare organizării unei nunți
- flori, buchete pentru mirese
- aranjamente și podoabe florale pentru ocazii festive
- vestimentație și accesorii de lux pentru mirese, miri și companioni

B-dul Ștefan cel Mare și Sfînt nr. 2, bl. B2 (vizavi de magazinul Central), tel. 117393

DIRECT *SRL*
produce și comercializează
- antigel concentrat și preparat
- lichid de frînă
- electrolit
- tananți
- uleiuri
- degresanți
- vopsele

pentru industria textilă și pielărie
Str. Tătărași 31, tel. 032/176335, fax 032/270321

TUDOR MAGNUM
comercializează
- nasturi
- fermoare diverse
- tercoturi
- ață bumbac și sintrom
- elastic
- blană sintetică
- capse
- pernițe umeri și tricoturi

Program 9.00-18.00 Sîmbăta 10.00-14.00
Str. Fundac Gavril Muzicescu - fostă Banu (lîngă IIRUC), tel.213676.

ELCOSERV SRL
- case de marcat electronice
- cîntare electronice
- calculatoare electronice
- reparații, service, consumabile

Tel./fax: 032/230205

ELCOSERV SRL
vinde:
Role de hîrtie pentru case de marcat și calculatoare de birou:
57 mm - 885 lei cu TVA
44 mm - 930 lei cu TVA
37,5 mm - 634 lei cu TVA
Tel./fax: 032/230205

NEDO SRL
execută la comandă:
- jaluzele orizontale din aluminiu, tip oglindă
- jaluzele verticale din material textil hidrofobizat
- execută vopsiri cu pulberi în cîmp electrostatic

Calitate maximă, preț minim!
Iași, str. Iarmaroc 26, tel. 032-130894, 232664, fax 147986

TRANSCOM SA
efectuează
- transport auto
- reparații auto

închiriază spații de parcare
Str. Aurel Vlaicu 54, tel./fax 173636, 173078

ȘANTIER NR. 9 INSTALAȚII SA Iași
lansează construcția de locuințe cu plata în rate eșalonate pe termen de 15 ani cu dobînda de 15% pe an.
Str. N. Iorga nr. 26A, et. I, cam. 25-28, Tel/Fax: 133073
Contact: Hogaș Constantin - director

RATINEX SA - FILIALA IAȘI
execută lucrări de deratizare și dezinfecție pentru agenți economici și persoane particulare cu următoarele tarife:

AGENȚI ECONOMICI	PERSOANE PARTICULARE
dezinsecție - 35 lei ÷ 51 lei	dezinsecție - 15.000 lei/cameră
deratizare - 15 lei ÷ 19 lei	deratizare - cutii 1/2 kg - 2500 lei/buc

Str. Păcurari nr. 66, tel. 032/112817

cea mai sigură investiție în electronică
CARCASELE
TEKO
tel. 230059, fax 230094

AGENȚIA CASTER
TRANZACȚII IMOBILIARE
Intermediem vînzări, închirieri și schimburi de case, apartamente și terenuri.
Înscrierea în baza de date și reclamă (presă și radio) este gratuită.
Ofertă actualizată permanent pe computer.
Pentru informații suplimentare sunați la tel.
032-142.110/106
între orele 9⁰⁰-19⁰⁰
Hotel UNIREA cam. 106

SC Comtex SA
Iași, str. Grigore Ureche nr. 3, bl. Gh. Sonțu
aduce la cunoștința cumpărătorilor că
începînd cu luna august 1995 a introdus în magazinele sale sistemul de vînzare
ÎN RATE
pentru

mărfurile textile:	bunurile de folosință îndelungată:
• confecții • țesături	• televizoare • frigidere
• tricotaje • încălțăminte	• mașini de spălat • mașini de cusut etc.

Condițiile pentru cumpărarea în rate a mărfurilor sînt următoarele: ■ dovadă de salariat ■ doi garanți ■ avans minim 30% din valoarea bunurilor ■ număr maxim de rate - 6 ■ dobînda lunară 5%.

Vînzarea mărfurilor cu plata în rate se face în magazinele: MATERNA, ROMARTA, MODA (Podu Roș), SUPER COPOU, SPLENDID (Centrul Civic) și MODERN (Piața Unirii).

AVEȚI NEVOIE DE LIMBA ENGLEZĂ?
Doriți să învățați cu profesori instruiți de Consiliul Britanic, manuale din Marea Britanie, dotare modernă asigurată de Fundația Soros?

International Language Centre
Str. Moara de Foc 35, et. 8,
6600 Iași, România
tel.: 032/252850, 252870
fax: 032/252902

Set up by the Soros Foundation in 1992

vă ajută să progresați foarte repede prin cursuri cu orar flexibil pentru orice nivel, orice intensitate, orice vîrsă sau scop. Înscrieri permanente și pentru admitere facultate. TOEFL, Cambridge Certificate, Business, **cursuri zilnice prescolari**.

NOU! *reduceri substanțiale pentru elevi, studenți și șomeri*

OFERIM SI CURSURI DE LIMBA ITALIANĂ, SPANIOLĂ, ROMÂNĂ PENTRU STRĂINI, alte limbi.

INSTITUTUL EUROPEAN PENTRU COOPERARE CULTURAL ȘTIINȚIFICĂ IAȘI
str. Cronicar Mustea nr. 17
6600, Iași
tel. 032/127311
fax. 032/ 230197

Institutul European Iași dispune de o tipografie modernă cu posibilitate de tipar clasic și offset și de o dotare cu tehnică de calcul specifică activităților de editare, grafică și reclamă computerizate.

Serviciile oferite de Institutul European Iași prin departamentele de profil sînt:
- **grafică publicitară**
- **imprimare tipografică (formulare tipizate, etichete pentru ambalaje individuale și colective în 1-6 culori, autocolante, prospecte, pliante și mape publicitare, cataloage de produse, calendare, broșuri, cărți, ecusoane și alte tipărituri plastificate pînă la format A3, etc).**

HOROSCOP

BERBEC
(21 mart. - 20 apr.):

Vă desfășurați cu entuziasm în planuri de perspectivă îndepărtată, însă doar în baza unor promisiuni. Momentul e bun pentru redimensionarea activității.

TAUR
(21 apr. - 20 mai):

Nu trebuie să disperați dacă descoperiți că oboseala vă copleșește rezistenta. Răbufnirile de orgoliu sau de demnitate nu sînt suficient de constante.

GEMENI
(21 mai - 21 iun.):

Concentrați-vă mai mult asupra proiectelor imediate, gîndul vă fuge prea departe. Aveți posibilitatea să vă reabilitați financiar și în scurtă vreme.

RAC
(22 iun. - 22 iul.):

Vă pîndește o anumită suficiență, lucru care vă face previzibil(ă) în actiuni. Nici o platformă cîștigată nu se mentine de la sine, e nevoie de mai multă perseverentă.

LEU
(23 iul. - 22 aug.):

Ofertele sînt multiple, dar nu toate sînt serioase, nu vă inflamați prematur. Și apoi lumea vrea să se folosească de calitățile dvs. fără să vă răsplătească.

FECIOARĂ
(23 aug. - 22 sept.):

Împotrivirile dvs. pot fi zadarnice dacă vă limitați la interesul propriu. Încercați să obțineți o minimă solidaritate, dar faceți-o cu bună credintă.

BALANȚĂ
(23 sept. - 22 oct.):

Neajunsurile nu vă afectează proiectele mari, scăpați de obsesia ghinionului. Sînteți chiar într-un moment prielnic, pe care pesimismul dvs. l-ar putea rata.

SCORPION
(23 oct. - 21 nov.):

Poza de seriozitate pe care o faceți este acoperită într-o bună măsură și inspiră încredere. Aveți grijă să nu dezamăgiți tocmai acum cînd sînteți în urcare.

SĂGETĂTOR
(22 nov. - 21 dec.):

Ziceți dvs. că nu vă pasă, dar vă afectează aproape orice fleac. Evitați să dați apă la moară dușmanilor, ei stau pregătiți să vă muște.

CAPRICORN
(22 dec. - 19 ian.):

Împrejurările, în special, politice și profesionale, vă dau bătăi de cap. Noroc cu echilibrul sentimental, care vă scoate din găleata în care ați căzut.

VĂRSĂTOR
(20 ian. - 18 febr.):

Obișnuința vă face să treceți cu vederea aspecte mai mult decît semnificative. Fiți mai atent(ă) la amănunte, prin ele puteți obține avantaje neașteptate.

PEȘTI
(19 febr. - 20 mart.):

Echilibrul aparent ascunde destule nelămuriri și deceptii, dar e bine că parați în exterior. Totul e să nu vă asigurați și lăuntric de bunăstarea adevărată.

LEGENDA:

- *vă paște ghinionul;*
- *prudența e mama înțelepciunii;*
- *n-aveți nimic de pierdut;*
- *șansa vă surîde*

"Waiting to Exhale" - un film despre negresele americane

Acum cîteva luni, negrii au organizat un mare marș, numit "Marșul unui milion de persoane". Astăzi, un film despre negrese se află în fruntea topului încasărilor cinematografelor americane.

■ *"Mă regăsesc în femeile acestea"*

"Waiting to Exhale" este filmul negreselor americane, prezentînd viata a patru prietene care trăiesc într-o lume "a bărbatilor". Filmul este inspirat de un best-seller semnat Terry McMillan, iar concluzia sa este aceeași cu cea a marșului amintit - bărbatii trebuie să fie mai atenți cu sotiile și copiii lor. Se pare că bărbatii de astăzi sînt egoiști și complecși (chiar și cei care au mașini de 50.000 de dolari), pleacă de lîngă iubitele lor pe neașteptate, iar cînd se întorc nu-și cer scuze ci spun că nu mai sînt bisexuali, ci homosexuali, prezentînd asta drept o mare victorie. În cel mai bun caz, au o multime de tinere amante înainte de a reveni alături de sotii. Cîteodată, își părăsesc sotiile - negrese - pentru cîte o blondă gen "păpușă". Filmul dezvăluie un adevăr dureros, rămas ascuns multă vreme: un tip care nu pare să fie un amant prea bun, nici nu este un amant bun! Judecînd după reactia publicului care urmărește filmul, se pare că femeile știau deja toate acestea.

"Îmi place filmul pentru că mă regăsesc în femeile acestea care caută o tovarășă de suferință", declară spectatoarele. "Waiting to Exhale" nu vorbește în primul rînd despre discriminarea rasială ori relațiile între negri și albi; acțiunea se petrece în comunitatea negrilor, iar contactele celor patru prietene cu populatia albă sînt rare. Terry McMillan, al cărei talent a fost comparat cu cel al lui Danielle Steel ori Jackie Collins, are alte intenții. Femeile negre au cluburi în care se întîlnesc (în ultimii trei ani, numărul acestor cluburi a crescut simțitor). "Cui să ne plîngem?" se întreabă Terry McMillan (necăsătorită, 42 de ani). "Unei societăți care nu ia în seamă negrii?"

■ *Nu doar femeile albe trebuie să facă politică*

Mulatrele sau negresele au început să vorbească celorlalți despre frustrările lor. Scriitoarea Rebecca Walker a publicat o colecție de eseuri despre feminism, considerînd că nu doar femeile albe trebuie să facă politică. Julia Boyd, autoarea unei cărți celebre - "In the Company of My Sisters" -, crede că societatea americană dezavantajează femeile de culoare de două ori: o dată din cauza culorii pielii și a doua oară din cauza sexului lor. Părerea generală este însă că principala problemă a femeilor de culoare sînt bărbații de culoare. Anul 1995 a fost un an zbuciumat și contradictoriu - Mike Tyson a fost invitat în Harlem ca un erou, după ieșirea sa din închisoare (fusese condamnat pentru viol), iar cîntărețul Tupac Shakur a fost arestat, fiind acuzat de abuzuri sexuale. Femeile au reproșat bărbaților că au participat la marele marș, plătind bilete de avion în timp ce nu-și plătiseră pensiile alimentare. 1995 a fost și anul celebrului proces intentat lui O.J. Simpson, care a divizat chiar și comunitatea femeilor de culoare. "Ne sprijinim sotii orice ar fi (deși nu sînt sigură că asta este bine), dar, cu siguranță, ei nu vor fi tot atît de loiali", declară o profesoară din Chicago. Multi bărbați de culoare se căsătoresc cu asiatice. Femeile de culoare care frecventează liceul și apoi, institutele de învătămînt superior, sînt mult mai numeroase decît bărbații cu aceleași studii. Anul trecut, o treime din negrii de 20 de ani erau în închisoare, eliberati pe cauțiune sau sub supraveghere. "La 30 de ani, sînt o negresă educată și realizez că nu am cu cine să mă mărit", a declarat o femeie care are propria sa societate comercială de succes. Acesta este un aspect al rasismului pe care nici un program guvernamental nu poate să-l rezolve. Mesajul filmului "Warting to Exhale" este încurajator și plin" de sperante - va deveni el oare realitate?

PULS

Mare păliturā de teatru la concursul organizat de gazometre la Bucureșci cu scopul de a-și îndesa omul în fotelul de șăf de Gardă Financiară peste giudetul nostru. Surpriza de proportii a constat în faptul că întrecerea tovărăsească a fost amînată pe motiv de grave probleme descoperite de unii domni concorenți la dosărașul catindatului gazometric, care dacă ar fi fost fixat în fotel cu astfel de probleme în brate, mare panaramă ar mai fi iesit dup-aia. Așa că singura șolutie a fost să se amîne cu o lună concursul, ceea ce s-a și întîmplat, ca omul să aibe timp să se pună la punct d.p.d.v. al legii. Grea muncușoară pentru gazometre să-și găsească oameni fideli și curați, fără zdrăngănici legate de cozi, pe care să-i promoveze în posturi importante și de mare răspundere, din care să supravegheze anti-gazometrele și să le amendeze la mir.

Ilie Năstase, fostul mare campeon de tras cu racheta în mingiute, va candida la fonctia de premare al Bucurescilor, capitala patriei noastre dragi, propus fiind de pretinul său multiubit Adrian Năstase, care-i mare tartor peste gazometrele de partid și de stat. Ajungînd el într-o astfel de situație, Nasty a declarat unui ziar national că, dacă va fi ales, unul dintre primele lucruri care le va face va fi să umple gropile Capitalei cu dolari, nu alta. La cît e de nebunatic campeonul, mai poti ști ce-i trece prin mintea cea de pe urmă?! Dar, după mandatul de primar, Bucurescìul lui Nasty va arăta asijderea, pentru că ce va astupa el ziua, vor destupa cu tîrnăcoapele băieții de bucureșci noaptea.

Au venit în Iesi, de vreo două zile, cetătenii cu ochi albaștri de sepepeu, care îi vor netezi calea lui domn Iliescu, să nu cumva să-i sară în cîrcă vreun atentator din vreun boschetel antiprezidențial și să-i dea cu palma peste pălărie, pe care mai apoi domn prejdinte să mi ți-l ia de gît și să-i zică "măi animalule", de să se rîdă presa de el ca mai an. Ieri, băieții lați în umeri și înguști în tîmple făceau conducere prin tîrg, camuflați cică într-un taxi particolar, cu număr de-al nostru, pentru a vedea care-s locurile periculoase, de unde se poate adicătelea trage cu flinta, ca la Dallas, eveniment care ar putea apropia poporul românesc de cel american, ceea ce-i tare rău, c-ar trebui să jucăm și noi baseball și nu ne place deloc, că trebe să alergi ca prostu-n cerc.

Se pregătește o mare mînăreală cu otelul "Orizont", că n-are deloc pace institutia asta de hodinit oasele călătorilor, de parcă ar avea păretii poleiți cu aur, așa de zdravăn o rîvnesc toti. Zice-se că otelul cu pricina va fi estras de pe lista lui Cosea, cu intreprinderile în care-ți bagi cuponul și scoti ciuciu, și va fi dată Ministerului Tineretului și Sportului, peste care-i șăf estraterestrul Mironov, care la rîndul domniei-sale îl va da Directiei Judetene de Tineret și Sport Iași, mai precis micului pedesereu Chiriac, care deja umblă prin otel ca un cucoș și dă ordine cui e mai slăbuț la minte și stă să-l asculte. Dacă nu se va întîmpla asa cum ziserăm, să ne fugăriți prin oraș și dacă ne prindeți să ne dați cu otelul-n cap, pînă om zice gata, nene.

Telecinemateca

Mircea Daneliuc - Tusea și junghiul

Mircea Daneliuc este un temperament năvalnic, o fire de luptător, o puternică personalitate creatoare. Imprevizibil, în raporturile interumane este foarte previzibil, adică foarte greu de suportat. Un spirit polemic, sarcastic.

Născut la Hotin, în ziua de 7 aprilie 1943, a urmat studiile liceale și Facultatea de Filologie (Limba și literatura română și Limba și literatura franceză) la Universitatea "Alexandru Ioan Cuza" din Iași. S-a implicat în activitatea teatrală de la Casa de cultură a tineretului din Iași. Între anii 1967-1972 urmează, la București, cursurile Institutului de Artă Teatrală și Cinematografică "I.L. Caragiale", sectia regie de film. În 1968, în timpul studiilor, realizează filmul de fictiune de scurt metraj, ***"Warfv"***, un film despre incomunicabilitate. Filmul de diplomă, tot un scurt metraj, primul lui film color, ***"Dus-întors"*** (1972), este un film despre lipsa de orizont, despre existenta larvară.

Mircea Daneliuc este singurul regizor român, care, rămînînd și lucrînd numai în țară, a fost într-un permanent conflict cu puterea.În activitatea sa regizorală, putem vorbi despre două perioade. În prima perioadă, de la filmul său de debut, de fictiune, de lung metraj, 1975, și pînă în 1989, a realizat șapte filme. În ***"Cursa"***, debutul său, putem sublinia esența conceptiei sale, și anume, inspirarea din realitatea imediată, exprimare directă, tonul critic, optica tragică, viziunea pesimistă. Tematica filmelor sale este locală, actuală, de la lipsa de orizont, la sentimentele de neîmplinire, de solitudine, de teamă. "Cursa" este un film despre căutare finalizată în eșec. ***"Ediție specială"*** (1978) sugerează absurdul relațiilor interumane, individ-sistem. ***"Probă de microfon"*** (1980) ne dezvăluie lipsa de orizont. ***"Vînătoare de vulpi"*** (1981) este o imagine antitraditionalistă a universului rural. ***"Croaziera"*** (1981) este o parabolă despre demagogie, un film despre contradictia dintre vorbă și faptă. ***"Glissando"*** (1982), difuzat în 1984, această "mare capodoperă de ambiguitate " (Vittorio Spige) este o parabolă a intolerantei, a totalitarismului. ***"Iacob"*** (1988) este un film despre moarte, privită ca o pedeapsă. Filmul a fost selectat pentru "Premiul cinematografic european" și la două festivaluri, la New York și la Moscova.

În perioada de după evenimentele din decembrie 1989, a realizat cinci filme. Aceste filme ne dezvăluie unele durități de limbaj, un ton de răfuială. Dar stilul este, inconfundabil, cel din întreaga sa filmografie. ***"A unsprezecea poruncă"*** (1991) este, iarăși, o parabolă despre eșec. ***"Patul conjugal"*** (1993), selectat pentru festivalul international al filmului de la Berlin, Premiul special al juriului și Premiul pentru cel mai bun actor (Gheorghe Dinică) este primul film din "trilogia decembristă". ***"Această lehamite"*** (1994), aduce problema vinei și problema responsabilitătii, dar și speranța unei recuperări. ***"Senatorul melcilor"*** (1994) este o radiografie nemiloasă, în ton profund pesimist, al României din aceste zile. Filmul a fost respins la festivalul de la Berlin, dar a fost selectat și foarte bine primit de critică și de public la Festivalul de la Cannes, în 1995, dar cu titlul schimbat, "Melcii senatorului".

"Tusea și junghiul" (1992) este o lectură liberă a unor scrieri ale lui Ion Creangă, de la ***"Fata moșului și fata babei"*** la "Amintiri din copilărie". Nu este un film comic, este un film despre absurd, în ton absurd, împreună cu "Iacob" și "A unșprezecea poruncă", alcătuind un alt triptic. Se poate stabili o "linie a absurdului" la noi, de la literatura populară la Ion Creangă, I.L. Caragiale, Urmuz, Eugen Ionescu și *Mircea* Daneliuc care, aici, este cel mai puțin convingător estetic.

Mircea DUMITRESCU

VIVIEN LEIGH

Vivien Leigh (Vivien Mary Hartley) s-a născut în India, la Darjeeling, în ziua de 5 noiembrie 1913 și a decedat în ziua de 8 iulie 1967. Tatăl ei era englez iar mama irlandeză. Cu studii la Londra și la Paris, este angajată la Comedia Franceză și la Academia regală de artă dramatică din Londra. Deosebit de frumoasă, o intensă frumusete fizică înnobilată de o vibratie spirituală elevată, dar și de o vie inteligență și de o vastă cultură, Vivien Leigh era cunoscută și admirată și respectată pentru sensibilitatea sa, pentru tensiunea afectivă și intelectuală pe care o difuza în jurul ei, pentru seriozitate, minutiozitate și inspiratia cu care își pregătea fiecare rol. Colaborarea cu Laurence Olivier, pe care l-a avut partener, în 1937, în filmul lui Alexander Korda, "Foc deasupra Angliei", dar și în altele, apoi, a fost hotărîtoare pentru destinul ei de femeie, pentru cariera ei artistică. S-au căsătorit în California, în ziua de 28 iulie 1940. Se părea că cele două ipostaze ale "eternului masculin" și "eternului feminin" sînt cele ideale și că, împreună, vor putea reface armonia originară a sexelor, una dintre aspirațiile esentiale ale omului dar care, prin neîmplinire, în general, se transformă într-o atît de frecventă sursă de tragic. Timp de cinci ani, perioadă în care interpretările ei, inspirate, de o rară tensiune dramatică și poezie alături de sotul ei, Laurence Olivier, și, de remarcat, rolul Ofeliei din "Hamlet" și al Cleopatrei din "Cesar și Cleopatra", spectacol inaugurat în Africa, i-au adus un renume binemeritat, și căsnicia lor a fost un model de iubire, de dăruire, de exaltare, de stimulare reciprocă. Dar Vivien trăia cu mai multă tensiune aceste stări. În monografia sa din 1990, "Vivien Leigh, d'air et de feu", Serge Mafioly dezvăluie că, în toti acești ani, Vivien trăia o teamă mistuitoare pentru a nu-l pierde pe Laurence Olivier, devenit codul ei de existență. Ea însăși a mărturisit că filmele în care a interpretat roluri au semănat cu propria ei viață și că viața ei era aidoma unei tragedii. În 1945 Vivien se îmbolnăvește de tuberculoză, boala agravîndu-i-se, și de chinurile sufletești și morale de a nu putea da naștere unui copil. Și astfel începe tragicul ei declin.

Ca actriță de film a debutat în 1934. Dar abia rolul lui Scarlett O'Hara din filmul lui Victor Fleming, celebra capodoperă, "Pe aripile vîntului", Premiul Oscar, îi aduce celebritate internatională. În acest rol, femeia Vivien se contopește cu personajul interpretat, Scarlett. P. Arkadim a formulat exact această dentificare: "Părea să trăiască într-o lume proprie. De aceea a fost interpreta ideală pentru Scarlett O'Hara... Era frumoasă, atrăgătoare, deși avea o anumită răceală. Era micuță, tăioasă, înzestrată cu limpezimea cristalului. Cerea respect pentru că nu cerșea milă. A făcut totul impecabil, cu o perfectă stăpînire de sine". De retinut că pentru rolul respectiv au candidat și alte actrite, deja celebre pe atunci, Joan Crawford, Miriam Hopkins, Katherine Hepburn, Bette Davis, Claudette Colbert, Carole Lombard, Ginger Rogers și 1.400 de necunoscute. Un alt strălucit rol, în filmul "Un tramvai numit dorintă" (1951), r. Elia Kazan, încă un Premiu Oscar și un premiu la Veneția, alături de Marlon Brando.

În 1957 i se conferă Crucea de Cavaler de onoare a legiunii franceze pentru merite deosebite în dezvoltarea relatiilor culturale franco-britanice.

Într-o recentă monografie Hugo Vickers, "Vivien Leigh", sustine că ea a fost victima frumuseții sale, mai mare decît talentul ei". Iar un alt critic completează: "O pisică cu stări la fel de schimbătoare precum culoarea ochilor ei." Adaug: a fost, dar si este, o stranie si seducătoare adiere a "eternului feminin".

(Mircea DUMITRESCU)

Filmele acestei săptămîni

"Desperado"
Producție SUA, 1995.
Thriller cu Sylvester
Thriller parodic cu
Antonio Banderas.
Premieră.
Cinema"Victoria"
(Telefon. 112502)
ora 9,00 **- 900 lei**
orele: 11.00; 13,00;
15.00; 17.00; 19.00
- 1700 lei

"Pasăre de noapte"
Producție Italia, 1991.
Thriller erotic. Interzis spectatorilor sub 16 ani.
Cinema "Republica"
(Telefon: 114327)
ora 9,00 **- 800 lei**
orele: 11,00; 13,00;
15.00; **- 1500 lei**

"Cînva, pe aici curgea un rîu"
Producție SUA 1992.
17.00; 19.00 **- 1500 lei**

"Braveheart - Inimă neînfricată"
Producție SUA1995.
Film istoric, cu Mel Gibson
Cinema "Copou"
(Telefon: 145738)
ora 9.00 **- 700 lei**
orele 12.00; 15.00; -
1300 lei

"Wyatt Earp- justițiarul Vestului sălbatic"
Producție SUA 1994.
18.00 **- 1300 lei**

"Richie Rich".
Producție SUA 1995.
Comedie cu
Macaulay Culkin
Cinema "Dacia"
(Telefon: 164740).
ora 9,00 **- 500 lei**
orele: 11.00; 13.00;
15.00; 17.00; 19.00 -
1000 lei

TV EUROPA NOVA
canal 54

marți, 23 ianuarie, ora 17:45

Incubatorul economic

emisiune de
analiză și informație
economică

Economia de iarnă

redactor: Nucu Florea

INTEGRAMA ZILEI

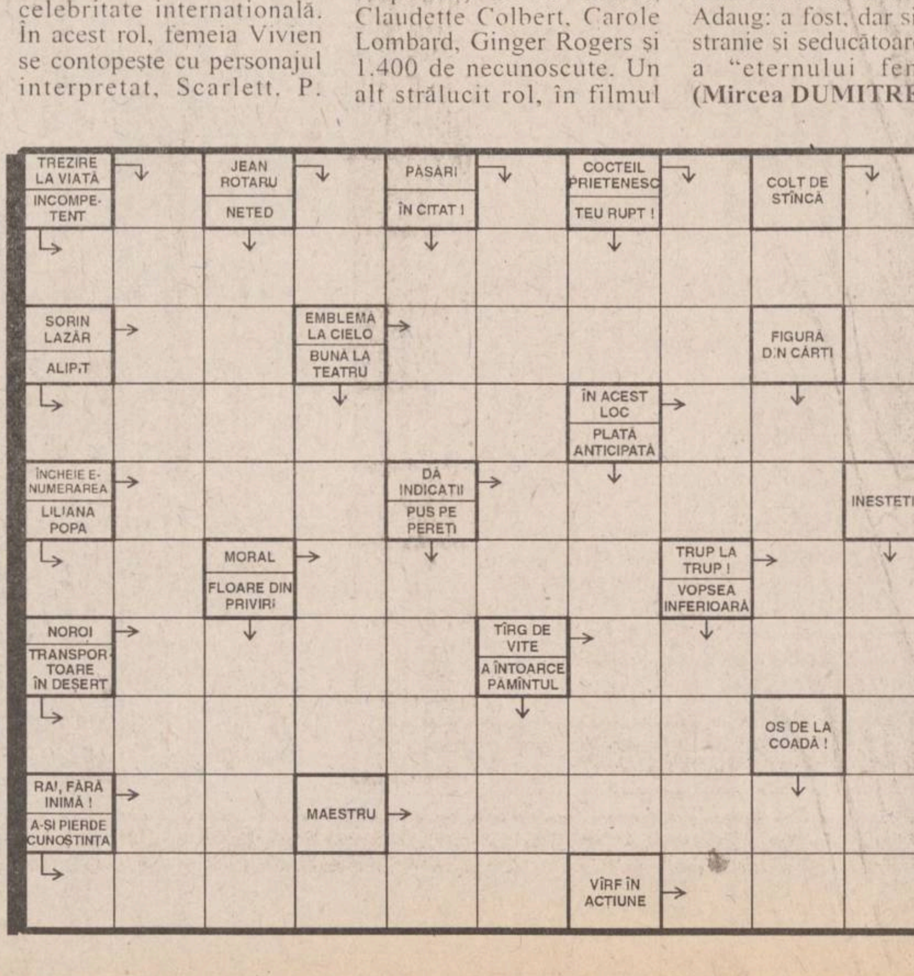

CY-RANO

MONITORUL INTERN

Din cauza vizibilității reduse

Două aeroporturi sînt închise

Aeroportul Timișoara a fost redeschis traficului aerian, ieri, la ora 13,00. Aeroporturile Arad și Oradea continuă să rămînă închise, din cauza vizibilității reduse, informează Comandamentul Central de Iarnă.

În transportul rutier, circulația a fost afectată de căderile de zăpadă, polei și persistența ceței. Astfel, circulația se desfășoară cu dificultate pe DN 67 D, km 92+300 la 92+400. Se circulă pe 1/2 din carosabil, din cauza lucrărilor de refacere; DN 61 km 64 +016 - pod Ionești. Restricție de tonaj - 5 tone, și viteză - 15 km/h. Se circulă pe 1/2 fir din cauza lucrărilor; DN 15 km 157 + 960 - Lunca Bradului, circulație pe 1/2 carosabil din cauza lucrărilor la podețul avariat și în zona Iernut km 47 + 650/700 se circulă pe 1/2 din carosabil cu restricție de viteză - 40 km/h. Zăpada s-a depus pe șoselele din zonele de munte, în județele Iași, Suceava, Dîmbovița și Dolj, precum și pe DN 65A Dobrotesti, Tg. Măgurele. Sînt acoperite cu polei DN 66A, km 24-30, Uricani - Cîmpul lui Neag.

Ceața persistă în județele Arad, Timiș, Caraș-Severin - vizibilitate 50-100 m, în județul Bihor - vizibilitate 100-200 m și pe DN 3B, km 10-20, Rizești - vizibilitate 100-200 m.

În transporturile feroviare, sînt în continuare închise liniile Telciu - Romuli și Ocolișel - Baia de Aries.

Deși nu vor susține PDSR

Revoluționarii din UNORD îl vor susține pe Ion Iliescu la viitoarele alegeri prezidențiale

Uniunea Națională a Organizațiilor de Revoluționari din Decembrie (UNORD '89) va susține candidatura lui Ion Iliescu la viitoarele alegeri prezidențiale, a declarat, ieri, agenției MEDIAFAX, președintele acestei formațiuni, Lazăr Maior Dorin. "Faptul că-l vom susține pe Iliescu nu implică neapărat susținerea PDSR la alegerile generale. La ora actuală, sîntem încă în faza de dialog cu toate partidele politice. Vom alege formațiunea pe care-o vom susține abia după ce ne vom edifica asupra programului electoral al acesteia, program ce va trebui să coincidă cu idealurile pentru care am luptat în Decembrie '89", a mai spus Maior.

Noi investiții străine

Materializarea proiectelor concernului Krupp în România va duce la o cifră de afaceri de 500 de milioane de mărci germane anual

Concretizarea proiectelor de cooperare inițiate de concernul german Krupp în România poate determina, într-o primă fază, o cifră de afaceri anuală de 500 de milioane de mărci germane, a declarat, ieri, Gerhardht Cromme, președintele Consiliului de Administrație de la Fried Krupp AG-Hoesch Krupp. Cromme a fost primit de premierul Nicolae Văcăroiu, ocazie cu care șeful Executivului l-a asigurat pe industriașul german de "întregul sprijin" al Guvernului său.

La întîlnirea de la Palatul Victoria au fost semnat protocoale de colaborare între firme românești și concern în domeniile componentelor pentru industria automobilelor, construcțiilor navale, tehnologiei de exploatare la suprafață a cărbunelului și a infrastructurii feroviare. La reuniune au participat Alexandru Stănescu, ministrul Industriilor, și Aurel Novac, ministrul Transporturilor.

Pentru extinderea cooperării economice

România extinde cadrul juridic al cooperării bilaterale cu Slovenia și Croația

România și Slovenia vor semna, cu prilejul vizitei premierului Văcăroiu la Ljubliana, un Acord guvernamental de promovare și garantare a investițiilor, un Memorandum de demarare și fixare a termenului de finalizare a negocierilor asupra Acordului de comerț liber, un Regulament de organizare și funcționare a Comisiei mixte interguvernamentale și un Acord de colaborare pe linia Camerelor de Comerț și Industrie din cele două țări, a informat, ieri, Biroul de presă al Guvernului. Cu prilejul vizitei sale oficiale la Ljubliana, în perioada 24-25 ianuarie, Nicolae Văcăroiu se va întîlni cu omologul său sloven, Janez Drnovsek, președintele Milan Kucan și președintele Adunării Parlamentare, Iosef Skolc.

În continuarea turneului său prin zonă, în perioada 25-26 ianuarie, premierul român va face o vizită oficială în Croația. La Zagreb, Nicolae Văcăroiu se va întîlni cu președintele croat Franjo Tudjman și premierul Zlatko Matesa.

Autoritățile române negociază și un eventual contact al premierului Văcăroiu cu reprezentanți ai guvernului de la Sarajevo, poate chiar o vizită în capitala bosniacă, dar "nimic nu a fost încă stabilit concret", au informat surse din cadrul Biroului de presă al Guvernului.

România nu are șanse să adere la Uniunea Europeană în "primul val"

■ *apreciază doi membri ai Parlamentului European*

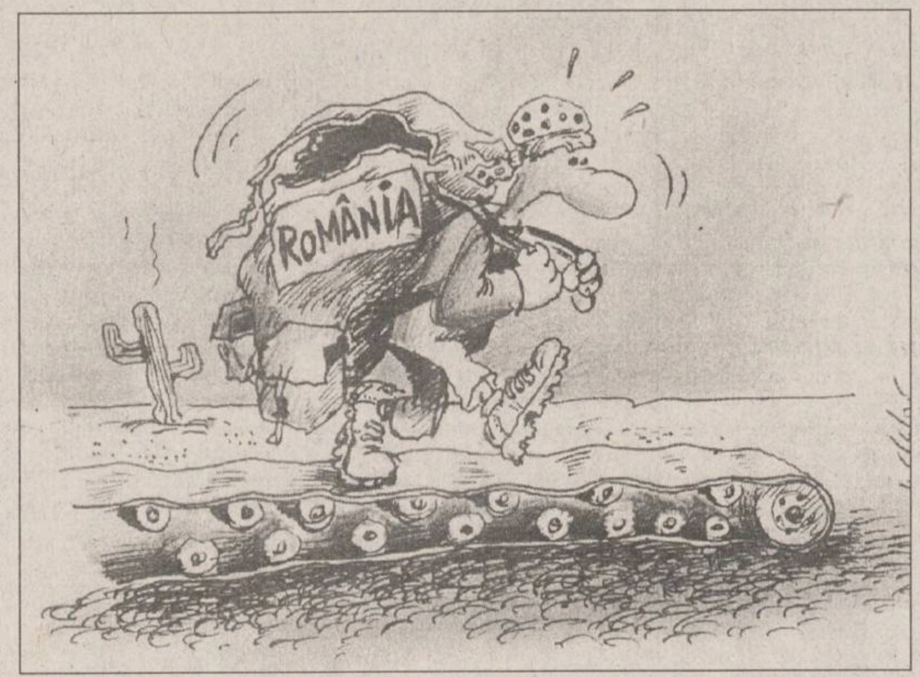

România nu va adera la Uniunea Europeană în "primul val", atît datorită neîndeplinirii criteriilor economice, cît și datorită absenței structurilor societății civile, au apreciat ***Glynys Kinnock*** și ***Glyn Ford***, membri ai Parlamentului European.

"România are cea mai slabă prestație economică dintre țările central-europene care și-au depus candidatura la UE și mi s-a părut că guvernul român recunoaște acest lucru", a declarat agenției Mediafax Glyn Ford. El a adăugat că, dincolo de criteriile economice, țările candidate trebuie să îndeplinească și o serie de alte criterii, cum ar fi o societate civilă structurată și activă, un tratament corect al minorităților.

"Parlamentul European și-a manifestat, deja, neliniștea față de restricțiile aplicate în România învățămîntului în limba maternă, de tratamentul necorespunzător aplicat etniei romilor, de penalizarea homosexualității", a continuat Ford. El a arătat că, în timpul vizitei sale de două zile la București, a avut mai multe contacte cu oficialitățile române și a putut coanstata că lucrurile evoluează pe calea cea bună.

"Poate că ritmul acestei evoluții nu este atît de alert pe cît ni l-am dori. Dar nu vi se cere să atingeți standardele europene anul acesta, pentru că nici cererea de aderare a României nu va fi discutată anul acesta. Și poate nici anul viitor", a conchis parlamentarul european.

El a adăugat că aceste chestiuni vor fi discutate și cu prilejul apropiatei vizite a ministrului român de Externe, ***Teodor Meleșcanu***, la Bruxelles, la sediul Comisiei Europene. Se află în pregătire, de asemenea, o vizită la București a Comisarului European pentru relații cu Europa Centrală și de Est. Summit-ul UE, reunit la Madrid, în decembrie 1995, a decis aplicarea unui tratament nediscriminatoriu tuturor statelor candidate. Comisia va elabora rapoarte privind performanțele economice și sociale ale fiecărui stat în parte, rapoarte care vor sta la baza eventualelor negocieri de aderare.

La rîndul său, dna. Glynys Kinnock a deplîns lipsa de participare a cetățeanului român la construirea societății civile. Românii, a continuat ea, obișnuiesc să pună ritmul lent al cristalizării societății civile din țara lor pe seama mentalităților învechite și a unor rațiuni culturale. ***"Acesta este un fel de refugiu. Este prea ușor să spui asta"***, a replicat dna. Kinnock. Ea a pledat pentru implicarea organizațiilor non-guvernamentale în rezolvarea probelmelor de interes cetățenesc, apreciind că, și din acest punct de vedere, România se află pe ultimele locuri între țările candidate.

Șefa Delegației Comisiei Europene la București, dna. Karen Fogg, a ținut să precizeze că în societatea românească s-au petrecut, din 1990 încoace, schimbări masive, dar ritmul de transformare este lent. Ea a apreciat că mai este un drum lung de parcurs pînă cînd cetățenii români să-și asume voluntar responsabilități în problemele care-i privesc direct, ei preferînd, încă, să apeleze la guvern pentru rezolvarea acestora. Dna. Fogg a anunțat, totodată, lansarea, în viitorul apropiat, a programului "Societatea civilă", care are drept țintă organizațiile non-guvernamentale. Șefa Delegației CE a subliniat faptul că guvernul român a participat la pregătirea acestui program, care va fi condus de patru organizațiii non-guvernamentale românești.

Glynys Kinnock și Glyn Ford, ambii membri ai Partidului Laburist din Marea Britanie, au vizitat România în perioada 19-21 ianuarie, la invitația organizației non-guvernamentale britanice Health Aid UK, care se ocupă de situația copiilor seropozitivi. Pe parcursul șederii în București, parlamentarii britanici au avut contacte cu șeful diplomației române, cu ministrul Sănătății, ***Iulian Mincu***, cu reprezentanți ai PNUD, ai Ambasadei Britanice și ai misiunii Băncii Mondiale la București.

"Din abundența vremurilor trecute"

■ *articol apărut în cotidianul german "Die Welt"*

Vremurile pe care ni le-am fi dorit și le sperasem apuse de mult nu sînt evocate azi numai în legătură cu revenirea Moscovei la politica puterii sovietice de tristă amintire, ci și în legătură cu cîteva evoluții recente din România. Sub titlul ***"Din abundența vremurilor trecutului"***, cotidianul ***"Die Welt"*** din Berlin relatează, într-o corespondență din București, despre destinul tragic al fraților Ceaușescu. Este vorba, desigur, de odraslele perechii dictatoriale. Evocînd mai întîi viața luxoasă și depravată a Ceaușeștilor în timpul dictaturii părintești, autorul corespondenței arată apoi: Dar pretinsa revoluție, care a fost mai degrabă o lovitură de stat a comuniștilor promoscoviți, avea să pună capăt acestei vieți dulci a familiei domnitoare. Perechea dictatorială a fost executată sub obiectivele interesate ale mediilor de informare, iar ***Nicu (foto)***a fost condamnat la ani grei de închisoare pentru că a dat, pare-se, ordin să se tragă asupra demonstranților la Sibiu. ***Valentin*** și ***Zoe*** s-au retras din viața publică. Averea lor a fost confiscată, toți trei fiind acuzați de a fi pricinuit statului daune economice, dar justiția română nu este inumană, cel puțin cînd este vorba de odraslele fostului conducător. După patru ani, fiind pe moarte, Nicu a fost pus în libertate și de atunci o ține într-un chef. În ceea ce privește procesul pentru daunele economice pricinuite statului, el a fost clasat de curînd. Totodată, tribunalul a dispus și restituirea averii confiscate în 1989. De atunci pe români îi frămîntă întrebarea ce anume li se va restitui fraților Ceaușescu, cîndva detestați pentru puterea și bogăția lor. Se zvonește despre vile și bijuterii, despre bani și limuzine. În fond - declara doamna ***Paula Iacob***, avocata lui Nicu - frații nu vor primi mult mai mult decît îmbrăcămintea lor, ceea ce este probabil exagerat, dar sună bine.

Mircea Coșea încearcă să impulsioneze marea privatizare

■ *el i-a convocat pe secretarii de stat desemnați cu urmărirea și analizarea în teritoriu a procesului de subscriere a cupoanelor*

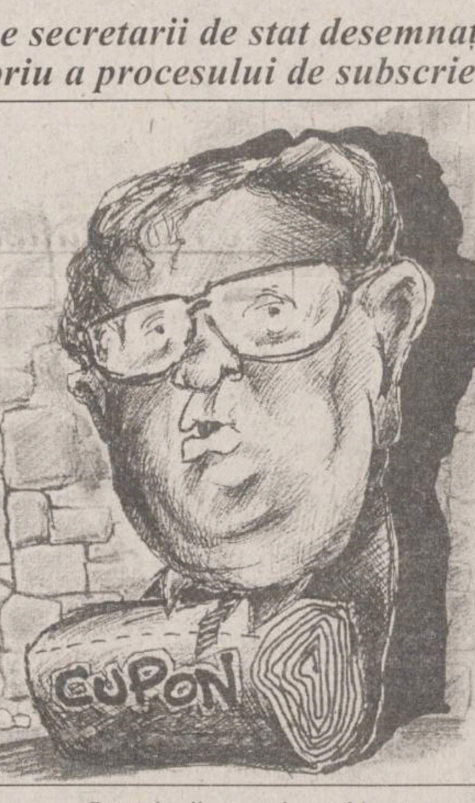

Ministrul de stat ***Mircea Coșea*** și șeful Departamentului Administrației Publice Locale, Octav Cosmâncă, i-au convocat, ieri, la o întîlnire de lucru, pe secretarii de stat desemnați cu urmărirea și analizarea în teritoriu a procesului de subscriere a cupoanelor.

În urma constatărilor efectuate în deplasările întreprinse în teritoriu, la sfîrșitul săptămînii trecute, Executivul a decis creșterea numărului centrelor mobile de subscriere, în special în cadrul întreprinderilor din mediul rural, a declarat purtătorul de cuvînt al Guvernului.

S-a propus pregătirea de personal suplimentar, mai ales din rîndul cadrelor didactice, a salariaților din agricultură și a specialiștilor din finanțele publice.

Demnitarii au mai considerat că este necesară o cît mai largă difuzare a listei întreprinderilor supuse privatizării și realizarea unui dialog permanent cu cetățenii, a afirmat sursa citată.

Miniștrii cabinetului Văcăroiu, însoțiți de o serie de secretari de stat și șefi de agenții guvernamentale, au fost însărcinați să se deplaseze în teritoriu, pentru a aprecia la fața locului mersul subscrierii cupoanelor. Fiecare ministru a primit "în grijă" cîte două județe, miniștrii de stat - cîte unul, iar zona Bucureștiului a revenit unui grup condus de Mircea Coșea.

Președintele Ion Iliescu și-a exprimat, săptămana trecută, nemulțumirea față de mersul lent al marii privatizări, cerînd membrilor Executivului, ai organismelor centrale și ale partidului de guvernămînt să dea exemplu personal în acțiunea de subscriere a cupoanelor.

Ignorantă religioasă

O comunitate penticostală din județul Bihor interzice copiilor să meargă la școală

Locuitorii de religie penticostală din comuna Dobrești, sat Luncasprie, județul Bihor, nu le mai dau voie copiilor lor să frecventeze cursurile școlii primare din localitate, pe motivul că nu se predau ore de religie penticostală, informează IJP Bihor. Astfel, 70 de copii nu mai merg la școală. Fenomenul a luat amploare, deoarece și părinții cu copii prescolari refuză să-i mai lase la grădiniță, din același motiv. Autoritățile locale nu știu cum să procedeze pentru a rezolva această situație, deoarece Inspectoratul Școlar nu are cadre pregătite pentru a preda religia acestui cult și, în plus, Legea învățămîntului nu prevede obligativitatea asigurării cursurilor pentru religia penticostală.

O nouă deziluzie

Reînființarea județelor abuziv desființate a fost amînată pînă după anul 2000

■ *Președinția și Guvernul nu au nici un interes să promoveze această acțiune*

Reînființarea, chiar și numai în parte, a județelor abuziv desființate este amînată pentru "orizontul anului 2000", a afirmat, ieri, vicepreședintele Ligii Naționale a Județelor Abuziv Desființate (LNJAD), ***Ioan Valcan.***

Reprezentanții Ligii au avut o întrevedere cu președintele Ion Iliescu în cadrul căreia au solicitat, din nou, reînființarea celor 20 de județe în cauză. Ion Valcan și-a exprimat, la finalul întîlnirii, regretul că atît Președinția, cît și Guvernul, văd soluționarea problemei prin măsuri "deocamdată, de mică amploare". El s-a referit, astfel, la propunerea de a constitui, în zonele izolate, a unor secții ale prefecturilor din județele respective, cu toate atribuțiile unei prefecturi, conduse de cîte un subprefect cu domiciliul stabil în acea zonă. Este necesar, însă, ca această propunere să fie în primul rînd reflectată în legislație, a precizat consilierul prezidențial pe probleme juridice, ***Nicolae Popa***.

Ioan Valcan a arătat că membrii LNJAD nu sînt, în ansamblu, mulțumiți de rezultatele întrevederii, chiar dacă o parte din solicitările lor își vor găsi rezolvarea prin crearea unor subprefecturi. Rezulatele sînt cu atît mai frustrante cu cît propusele subprefecturi nu vor fi create în toate fostele reședințe de județ.

În cadrul întîlnirii s-a stabilit, de asemenea, să se efectueze, în continuare, un studiu al problemei județelor abuziv desființate, în vederea unei eventuale rezolvări etapizate a chestiunilor. Valcan a mai anunțat că marți, 23 ianuarie, în cadrul ueni reuniuni a LNJAD, vor fi actualizate concluziile întîlnirii de la Palatul Cotroceni și se vor decide strategia și măsurile viitoare.

Declarațiile unui învingător

"Eu nu m-am revendicat de la Coposu"

■ *interviu acordat în exclusivitate ziarului MONITORUL de Mircea Ciumara, vicepreședinte al PNȚ CD*

- S-a vorbit foarte mult în culisele Congresului PNȚ-CD, dar și în presă, despre o așa-numită "tabără Ciumara". Aș dori să explicați ce înțelegeți dumneavoastră prin această sintagmă?

- Personal nu agreez înțelegerile secrete sau coteriile, cum spunea domnul Corneliu Coposu. N-am făcut niciodată parte din nici o tabără. Una din formulele care-mi plac mie cel mai mult este expresia folosită de Ibsen în Nora: "Omul cel mai puternic este cel, cu desăvîrșire, singur".

- Vă considerați un singuratic în PNȚ-CD?

- Nu, în viață mă consider un singuratic. Chiar dacă am familie, copii, eu sînt singur cu propria mea conștiință. Este singurul lucru care mă interesează. Ideea cu aripa Ciumara care a fost vehiculată în special în ziarul "Ziua", dar și de altele la începutul anului, a arătat care sînt membrii acestei aripi. Dacă luați colecția ziarului "Ziua" de la începutul anului, veți vedea că în această tabără intră absolut toți membrii conducerii PNȚ-CD de pînă la congres, începînd cu Coposu, membrii plini ai comitetului de conducere, supleanți, secretari generali executivi. Deci, practic, întreaga conducere a partidului făcea parte din aripa Ciumara, care era de fapt partidul. Deci o asemenea grupare, aripa Ciumara nu există. Este altceva. Sînt cei care au fost devotați președintelui Coposu. Toți aceștia au fost oamenii care m-au înconjurat pe mine, care am fost un pic mai prieten cu ei.

- Totuși, toată lumea din PNȚ-CD se revendică de la Corneliu Coposu.

- Eu nu m-am revendicat de la Coposu. N-am făcut propagandă despre relațiile mele cu Corneliu Coposu, sau să folosesc pentru capital electoral acest lucru. Pînă acum, la congres, n-am insistat pe relațiile mele cu Corneliu Coposu, fiindcă mi se pare ceva penibil să-mi fac capital politic din această relație. Însă adevărul este că în momentul în care Corneliu Coposu a fost operat în Germania, în vara lui 1994, s-a lansat zvonul că în două luni de zile moare și a început lupta pentru succesiune. Cei care nu îndrăzneau să-l atace direct pe Corneliu Coposu îi atacau pe cei care îi erau devotați. Și eu eram cel mai dur dintre aceștia și atunci atacul a fost îndreptat asupra mea. Aceasta este explicația atacurilor împotriva mea. Și mă simt mîndru de aceste atacuri.

- Atacurile au pornit totuși din interiorul PNȚ-CD. Deci, dacă nu există, cum spuneți, o tabără Ciumara, există cel puțin o tabără împotriva lui Ciumara. Cine sînt aceștia?

- Există nu numai în interiorul PNȚ-CD. Este și în interesul puterii pentru că sînt unul dintre oamenii care nu sînt maleabili. Nu pot fi cumpărat cu nimic și nu sînt avid nici după funcții. Repet, sînt singurul din România care a refuzat funcția de prim ministru. Sînt singurul din PNȚ-CD, am dat și în presă la începutul anului 1995, care n-am vrut să fiu secretar general. Sînt singurul care n-am vrut să fiu ambasador. Nu sînt mituibil în nici un fel. De aceea sînt considerat de putere ca un om netratabil. Nu sînt dorit. Și nu numai de oamenii puterii, pentru că de un an și jumătate nu am acces la presă. Acesta-i adevărul, de un an și jumătate eu nu am acces la mijloacele de comunicare în masă. Au fost unii care au plecat din Convenție, care m-au atacat de la începutul anului și care acum, cînd au început să se uite cu jind la Convenție, s-au potolit și nu mă mai atacă și de aceea nici nu-i menționez. Iar în PNȚ-CD au fost cei care nu au fost încîntați de linia politică sugerată de Corneliu Coposu. **(A consemnat Pavel LUCESCU)**

Continuare în numărul de mîine

IASICON

Garanția calității construcțiilor !

B-dul T. Vladimirescu nr. 32 A; tel. 177443, fax 145343

EuroBIT s.r.l. Iași

CALCULATOARE

IMPRIMANTE

PROGRAME CONTABILITATE

Consultați oferta noastră!

STR. A. PANU 36, BL. 1 B
TEL. 214010/211494
TEL./FAX: 211494

TV EUROPA NOVA
Departamentul Marketing

angajează

2 agenți de vînzări

Pentru amănunte, urmăriți programele RTV Europa Nova.

APELAȚI CU ÎNCREDERE LA SERVICIILE TAXIURILOR DE STAT
TAXICOM

Taxiurile noastre pot fi recunoscute cu ușurință datorită casetelor "MONITORUL" pe care NUMAI NOI le avem.

OFERIM RAPIDITATE, CONFORT ȘI CELE MAI MICI PREȚURI PE KILOMETRU

S.C. TAXICOM S.A. IAȘI

va practica următoarele tarife unice pentru efectuarea serviciilor sale după cum urmează:
- Taximetre: pornirea - 50 lei, tarif - 750 lei/km și staționare - 5000 lei pe oră.
- Furgonete Dacia: pornirea - 100 lei, tarif - 900 lei/km și staționare - 8000 lei/oră.
- Furgonete ARO+TV: pornirea - 100 lei/km și staționare - 8000 lei/oră.
- Camioane: pornirea - 100 lei, tarif - 1100 lei/km și staționare 8000 lei/oră.

Menționăm că unitatea noastră practică aceleași tarife pe timp de zi, pe timp de noapte și duminici și sărbători legale.

Tel. 953
sau 146593

COMENTARIUL ZILEI

Congresul PNȚCD

Nestor RATEȘ

Evenimentul dominant al vieții politice românești din săptămînă trecută a fost Congresul PNȚCD. Congresul a confirmat vitalitatea și puterea de atracție ale acestui partid, caracteristici care îl plasează în fruntea opoziției sub raport numeric și ca apel în rîndul electoratului. În al doilea rînd, apare destul de clar că golul lăsat prin dispariția lui Corneliu Coposu rămîne o problemă pe care acest congres nu a tranșat-o complet. De fapt, a scos-o mai curînd în evidență cu fiecare cuvîntare, cu fiecare decizie. Este probabil că partidul se va confrunta cu repercusiunile absenței liderului încă multă vreme. Faptul că locul lui în fruntea partidului a fost luat de cel mai apropiat colaborator al său dă sentimentul continuității, nu neapărat și pe cel al certitudinii de mesaj și direcție. Această împrejurare evidențiază, în al treilea rînd, că PNȚCD, ca orice grupare politică de amploare, nu este un partid monolit, ci mai curînd un conglomerat de opinii și înclinații diverse unite sub umbrela democrației creștine. În sală și pe culoarele Teatrului Național se putea distinge o anume preocupare pentru felul în care vor evalua atitudinile și mesajul partidului în noua conjunctură.

Un atac frontal contra mai multor membri marcanți ai noii conduceri a venit din partea lui Constantin Ticu Dumitrescu, care reprezintă un curent anticomunist intransigent și care, atît într-o contestație scrisă distribuită participanților la congres, cît și în cuvîntarea rostită de la tribună, a formulat diverse acuzații, inclusiv cea că în PNȚCD s-ar promova mesajul compromisului politic și al reconcilierii cu Iliescu, după ce foștii deținuți politici ar fi fost eliminați în mare parte din conducerile județene, promovîndu-se, în schimb, persoane care, afirma el, au deținut funcții în ierarhia comunistă.

În alte cercuri, am auzit întrebări dacă nu cumva trecerea președinției PNȚCD în numele lui Ion Diaconescu, care provine din aripa Mihalache a vechiului PNT, nu va înclina balanța în favoarea unor atitudini mai de stînga. Reprezentanții filonului monarhist, destul de puternic în partid, se îngrijorează de diluarea pronunțată, aproape pînă la dispariție, a mesajului lor în documentele acestui congres. În fine, actualul congres nu a produs un progres impunător în întinerirea conducerii partidului. Principalele două funcții în partid au revenit unor oameni în jur de 80 de ani, dl Diaconescu și prim-vicepreședintele Gabriel Țepelea, abia în a treia poziție, cea de secretar general, aflîndu-se un om în zona vîrstei mijlocii, Radu Vasile.

Deși este, desigur, normal ca într-un partid istoric renăscut după o jumătate de secol de interdicție și reprimare, generația vîrstnică să păstreze o influență puternică și să formeze puntea indispensabilă între prezent și trecut, prezența ei atît de impunătoare în funcții executive și în organismele centrale de conducere - se pare că la nivel local situația este diferită - are puține justificări, ce ar putea să afecteze vitalitatea și imaginea sa. ■

Text difuzat de postul de radio DEUTSCHE WELLE, pe 21 ianuarie.

CAFEAUA DE DIMINEAȚĂ

Iftimie Bârleanu: în slujba Măriei Sale

Iftimie Bârleanu

Aurel LEON

"Ca să fii istoric, trebuie să fii un mare scriitor", susține Taine. Dar ca să fii dăltuitor de voievozi?, m-am întrebat, urmărind munca lui Iftimie Bârleanu în imensul hol al Gării Burdujeni - Suceava. Se monta uriașa statuie a voievodului Ștefan. Muncea o întreagă echipă. Macaraua încremenise cu o piesă care trebuia să indice un anume drum de urmat. Jos era capul lui Ștefan. Rezemat de bronz, Bârleanu îi mîngîie filial pletele și îmi explică ce semnificație are gestul lui Ștefan. Îmi descrie cum și unde va fi amplasat monumentul. Îl ascult și mă gîndesc că spre a dăltui istoria, trebuie să fii și poet "fiindcă poeții văd istoria mai bine decît savanții. Se vede că pentru oamenii din nordul Moldovei, Ștefan este și Mare și Sfînt. Privesc spre acest flăcău, cu obraz deschis aidoma feciorilor din obcine, care și-a pus talentul în slujba Măriei Sale, sculptînd mai mult cu inima și cu talentul. La Vaslui, unde era tabăra lui militară, l-a sculptat descălecînd, mergînd să inspecteze atelierele de fabricat săgeți și buzdugane. La Suceava, îl vede privind spre viitor, peste Putna. N-a fost să fie așa, s-a opus pactul Ribbentrop-Molotov. Monumentul a revenit acasă, în cetatea de scaun. Chipul lui ridicat deasupra orașului parcă plutește pe nori, privind spre răsărit și miazănoapte, peste Putna.

Mă tem că Bârleanu, din cauza istoriei, vede totul supradimensionat, vede mural, pierzînd legătura cu realul. Că este așa, o dovedesc amănuntele legate de traiul lui diurn: locuința, stil românesc, prea mare spre a fi practică, atelierul la fel, setea lui de viață, expoziția lui de piese țărănești bucovinene - totul la scară mare. Fiul lui, pictorul Bogdan, și-a ales o cămăruță la subsol drept atelier.

Găsindu-l, într-unul din popasuri, preocupat de monumentul din comuna maramureșeană Bogdan, la care lucra de zor, deși primarul comunei n-avea încă fonduri, l-am urmărit în munca sa și mi-am amintit de studiul Olgăi Greceanu privind compoziția murală. Scrie autoarea: "Cade a treia dimensiune, cad și orice meșteșuguri de înșelat ochiul, moderarea mișcărilor, găsirea statuarului, temperarea entuziasmului. Arta murală e îngrădită de anumite canoane, e organizată într-un anumit fel: ea pleacă de la abstract spre subiect, n-o interesează expresia vieții, realul natural, ci sentimentul general.

Muncind la monumentul lui Bogdan, Bârleanu se află tot în slujba Măriei Sale Ștefan, întrucît din acești Bogdani descindea Mușatinul. În timp ce modela chipurile de țărani ce însoțeau pe Bogdan, Iftimie îmi explica sentimentul general pe care trebuie să-l insufle acești păzitori ai comunei Bogdan. Mi-am amintit că Iftimie Bârleanu a turnat în bronz o serie de portrete: Ciprian Porumbescu, Ion Creangă, Mihail Sadoveanu, G. Ibrăileanu, Otilia Cazimir, și mi-am exprimat temerea că sculptorul mural îl depășește pe sculptorul realist, și l-am sfătuit să nu renunțe la modelajul după natură.

Atunci mi-a explicat Iftimie rolul amănuntului hotărîtor în descrierea personajului, un indice pe care-l ignoram.

Am înțeles atunci ce rol au sandalele rudimentare din picioarele mitropolitului-călugăr Dosoftei, smocul de păr pe pieptul lui Ion Creangă, ieșit prin gura cămășii, sau forma capului lui Mihail Sadoveanu. Și, în lipsa amănuntului caracterizant, imensul atelier cuprindea zeci de portrete, începînd cu chipul poetului George Lesnea și terminînd cu hirsuta mea mutră - dovadă că artistul putea să fie nu doar portretist în slujba Măriei Sale.

Din firida lui, marele Sadoveanu pune capăt glorioasei domnii a celuilalt Mare: "... Dumnezeu dînd semn, sufletul a fost eliberat de mucenicia acestei vieți..." Artistul încă nu împlinise 70 de ani... Prea puțini, Măria Ta și Sfintite Doamne! Mai ales pentru un asemenea om! ■

LUMEA MUZICII

Copii minune, copii torturați

Samir GOLESCU

Se pot auzi la televizor, se pot citi în presă - mai ales în ultimii ani - tot soiul de afirmații hei-rupiste: "Nu de talente ducem lipsă, domnilor! Avem mii, zeci de mii de copii excepționali...". Vor fi fiind flatante atari entuziasme. Agitatorii culturali întîrziați își pot hrăni reveriile cu iluzia unui copil-minune sprijinind strașnic fiece brad al patriei. În ce mă privește, acordînd (măcar) o minimă substanțialitate cuvîntului talent, am serioase dubii asupra prezenței a mai mult de zece talente muzicale autentice într-o generație.

"Ce ne facem" - vorba entuziaștilor la (tele)comandă - cu inflația de... minuni?! Sînt absolut necesare cîteva distincții.

Arta interpretării instrumentale pretinde, întru performanță, și o abilitate de tip gimnastic. Un compozitor muribund - imobilizat sau orb - poate dicta, încă, unui învățăcel lucrările iscate de imaginația sa nealterată. Spiritul sfidează corpul neputincios. Interpretul este dependent, înainte de a-și putea permite interogații de ordin artistic, de forma sa fizică, "sportivă". Doar o bună "funcționare" corporală garantează posibila accedere la zone mai înalte. Un trompetist face eforturi pulmonare ieșite din comun. Un violonist trebuie să își controleze pînă la perfecțiune suspensia îndelungată a brațului drept. Un tremurat abia vizibil, o tuse ușoară pot compromite așadar sonoritatea unui instrument. Fragilitatea fizică a instrumentistului, dificultățile întîmpinate permanent în procesul obținerii și menținerii abilităților de speță gimnastică de care vorbeam, au condus, în prezent, către supralicitarea - într-o manieră detestabilă - a laturii "corporale", desprinse din demersul interpretativ unitar. Datorită progresului științific, un interpret poate dobîndi, chiar în absența dotării artistico-muzicale, ceea ce aș numi o "tehnică imorală", imorală întrucît reprezintă un efect fără cauză, un mijloc fără scop. Capacitatea de a face un instrument să sune mut, tare și repede, fără a se exprima ***nimic***, înseamnă falsificare, impostură. Lumea umple sala de concert pentru a asculta un artist, nu (doar) un "profesionist". Profesionalismul reprezintă o condiție elementară, nicidecum suficientă, a "dreptului de a evolua pe o scenă" (despre care vorbea Busoni).

Fenomenul tehnicii-în-sine nu este mai puțin grav în forma sa infantilă. Cu diferențe între tehnica unui instrument și cea a altuia, se poate afirma totuși că suplețea este mai importantă decît forța, prospețimea reflexelor este mai importantă decît soliditatea rutinei. De aceea copilul, adolescentul sînt predispuși performanței tehniciste poate mai mult decît adultul, al cărui studiu vizează în primul rînd ***menținerea*** tehnicii deja dominate.

Majoritatea "copiilor-minune" sînt în realitate copii de dotare muzicală medie (uneori submedie), torturați de ambițiile oarbe ale adulților. Printr-un dresaj mecanicist, acești copii reușesc să-și atingă - 3 sau 5 ani mai devreme - "plafonul tehnic" (limita dezvoltării virtuozității primare). Abordînd un repertoriu exagerat de greu, ei forțează o admirație de prost gust și de rău augur pentru dezvoltarea lor viitoare. Este o performanță de natură anti-artistică, la fel de tristă și derizorie ca gloria micului jongler, a cărui copilărie s-a consumat în eforturile deprinderii unor vane dexterități.

Dacă am vedea, lucrînd ca zidar sau ca strungar, un copil de 10 ani, ni s-ar părea desigur o barbarie. Ce îl distinge - ce îl poate distinge - pe "copilul-minune-zidar" de copilul-minune instrumentist? Un singur lucru: vocația. Doar o vocație muzicală mai mult decît evidentă, o înzestrare artistică de excepție, pot justifica întrucîtva sacrificarea unei copilării firești. Munca unui copil nu este stimabilă din principiu, dimpotrivă. Admirabilă - și minunată - este munca așezată pe suportul darului, al talentului. Pentru un talent puternic, sacrificiul nici nu este sacrificiu, cel mult concretizare necesară a vocației. Un copil care simte muzica drept o funcție vitală ar considera "sacrificiu" renunțarea la muzică. Altfel, un copil silit, contrar naturii sale, la 5-6 ore de exercițiu instrumental (adăugat epuizantului program de școlarizare "normală") poate fi încadrat, fără dubiu, în categoria minorilor maltratați, fizic și psihic.

La copiii-minune autentici - cîțiva într-o generație - uimește în primă instanță nu dificultatea lucrărilor ("uite, dragă, ce micuț e, nici nu ajunge cu picioarele la pedale, dar ce repede își mișcă degetelele lui grăsulii"). "Minunea" se revelează în profunzimea intuiției artistice, în forța de transmitere a - schematic vorbind - "mesajului". Virtuozitatea - necesară într-o certă măsură - rămîne o cale și nu o fundătură.

George Enescu despre Yehudi Menuhin: "La vîrsta de zece ani cînta Poemul de Chausson ca și cînd ar fi avut treizeci; cînta nu numai cu o tehnică admirabilă dar și ca un adevărat poet, cu o patimă care aproape că-l făcea să cadă în transă. Era zguduitor!".

Rog deci a nu se citi aceste rînduri ca o diatribă la adresa ideii de performanță juvenilă. Aș dori doar să nu se banalizeze - printr-o egalizare fals democratică - autentica excepționalitate artistică. După cum își încheia eseul său dedicat vedetelor precoce, reputatul critic francez Marc Pincherle: "... Nu, copiii minune nu sînt fabricați în serie...". ■

UNGHIUL DE TRAGERE

Spectacolul presei

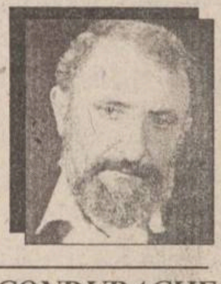

Val CONDURACHE

Sondajele de opinie demonstrează că, în țară, cele mai citite sînt ziarele locale. Cum e și firesc, ele au un tiraj mai mic decît ziarele centrale, distribuite în toată țara, însă acolo unde sînt tipărite au o audiență mai mare. Așa se întîmplă în toată lumea civilizată: o crimă petrecută la cîteva sute de metri de apartamentul unde locuiesc mă impresionează mai tare decît un asasinat de anvergură, petrecut la București, între două grupări mafiote. Deși am ieșit din comunism, nu ne-am desprins cu totul de spiritul "comunitar" și probabil nici nu ne vom despărți cu prea multă ușurință, ne vom adapta, probabil, la o altă percepție a lui, dar nu vom putea renunța cu totul la interesul pentru proxima vecinătate. Crimele de la Ruginoasa îmi stîrnesc simțul civic, îmi zgîrîie imaginația și spiritul detectiv, dar, știind că nu am drumuri și interese acolo, nu mă amenință în aceeași măsură ca atentatul din Piața Unirii. Mașina-capcană de la Suceava mă alarmează, ca stare maladivă a umanității: răzbunarea ne poate împinge și pe noi, cei din Iași, la acte necugetate, duse la crimă. Încă nu am făcut-o. La fel și un cutremur devastator: el face morți în Japonia, cîteva zeci, cîteva sute, cîteva mii, poate zeci de mii, dar între ei nu se numără nici un coleg, nici un prieten, nici o rudă, nici o cunoștință apropiată. Compasiunea se trezește și față de japonezul cu totul necunoscut, cu totul indiferent, dar ea nu mișcă apele adînci sufletești. Aproapele începe cu pielea și sfîrșește la cunoștința întîmplătoare, dar umanitatea noastră profundă nu se lasă atinsă ușor de-o catastrofă care pare mai depărtată decît explozia unui meteorit. Violurile, crimele relatate în ***Evenimentul zilei***, chiar dacă mai bestiale, mai pline de semnificație omenească decît găinăriile petrecute sub ochii noștri, ne lasă impresia că noi, cititorii de departe, sîntem la adăpost. Drama îndepărtată ne afectează, zgîrîie pojghița conștiinței morale, dar se petrece într-o lume la fel de străină ca ficțiunea. Cine nu moare lîngă noi, în preajma noastră, nici nu a existat vreodată. Trebuie să apară o crimă ca la Ploiești ca noi să tresărim în somn, trebuie să cadă un avion cu 150 de pasageri la bord ca noi să nu ne mai simțim departe de orice pericol. Altfel, stăm în cuibul nostru de puf și citim ziarul local, unde crimele sînt mai puține, catastrofele se petrec la doi ani, doar micile sau marile găinării se petrec la tot pasul, ca oriunde în lume.

Comuniștii n-au înțeles (iar urmașii lor nu înțeleg nici acum) de ce senzaționalul e hrana presei. Imaginați-vă, însă, un ziar local în care s-ar scrie, ca într-o condică de prezență, că pantofarul de la colț a deschis micul lui magazin la ora 8 dimineața, s-a așezat în spatele tejghelei și s-a pus pe așteptat clienții. Asta face în fiecare zi, de patru ani încoace. Dacă el ar veni liniștit, ar scoate din geantă o sticlă de benzină, ar stropi micul lui magazin și ar azvîrli un chibrit, ziarele locale ar avea de scris o săptămînă întreagă. Iar cititorul, care și-a reparat pantofii de nu știu cîte ori în magazinul pantofarului, ar cădea pe gînduri, ar citi de două-trei ori relatarea reporterului pînă ar face ziarul zdrențe.

Sîntem făcuți să trăim de pe urma răului, murim de plictiseală și ne dezmorțim abia atunci cînd alături de noi se petrece o întîmplare ieșită din comun, vecină cu crima? Simțul nostru moral este atît de acut încît tresărim la orice încălcare a legii morale? Citim ziarul din răutate ascunsă ori din simțul dreptății? Visăm destule coșmaruri ca să le și trăim cu ochii deschiși. Cei mai mulți dintre noi tresar la faptul divers dintr-o voluptate secretă: iată, pe o lume plină de amenințări, mă număr între norocoșii anonimi pe care nu i-a călcat tramvaiul, nu i-a atacat un individ dezaxat, nu i-a răpus o boală absurdă, nu le-a căzut un țurțure de gheață în cap, dintr-o streașină. Oamenii obișnuiți, care nici nu se plîng de nimic, dar nici nu se bucură de mare lucru, găsesc în faptul de senzație o consolare pe care doar viața de apoi le-o mai poate acorda. Faptul de a nu fi victimă într-o lume în care, la tot pasul, poți să sucombi, îți dă sentimentul confuz de securitate. Nemurirea îți dă tîrcoale, mai rău decît artistul chinuit la masa de lucru. O platoșă de invulnerabilitate te acoperă din cap pînă-n picioare. Și în vreme ce rubrica "decese" vorbește de tot felul de morți, de la 2 la 89 de ani, în vreme ce pagina de întîmplări senzaționale vorbește de accidente și crime, tu te plimbi liber, sănătos tun, pe Corso. Este și asta o victorie, trecătoare, dar deplină, a norocului tău.

Ziarul central îți vorbește de oameni la fel de îndepărtați de tine ca și planeta Jupiter. Ziarul local face din tine un ales al soartei. Oricît de nefericit ai fi, oricît de sărac, oricît de bătut de soartă, te mai afli în viață, în vreme ce colegul tău de bancă, șeful promoției, Dumnezeu să-l ierte, a căzut de pe bloc în timp ce se chinuia să-și orienteze antena TV. Nu te bucuri de moartea lui, nu i-ai dorit niciodată răul, dar nici nu-ți pare rău că tu, păcătosul, mai ești în viață, mai apuci un Crăciun, un An Nou, o zi onomastică, ba chiar ți se pare că soarta, care a fost nedreaptă cu tine, îți dă șansa să fii la fel de om cu un altul, care-a sărit, cîndva, peste tine. La mijloc nu este, totuși, vorba de răutate, de bucuria sinistră a supraviețuirii, ci de o democrație a morții în care ne recunoaștem și simpatiile neîmpărtășite vreodată. ■

VIAȚĂ DE TELEMAN

Papașa & Bulibașa

Bogdan ULMU

Ca de-obicei, interesantă ***Serata muzicală*** a lui Iosif Sava; mai ales că l-a avut ca invitat pe N. Manolescu ■ Desigur, ieșeanul nostru, ca de obicei, a-ncercat să țină echilibrul politic al discuției. Și a lăudat, spre exemplu, venirea Președintelui țării la balul "Academiei Cațavencu" ■ Liderul PAC-ului a subliniat că nu te poți supăra pe o foaie satirică: fiindcă d-aia-i satirică, pentru a ataca VIP-urile... ■ Acu', ce să mai discutăm: Emil a pierdut, că n-a fost la bal. ■ 1:0 pentru Nelu! Le are cu politica, ce mai! În istorie, mari calamități (ori evenimente memorabile) au pornit de la detalii (aparent) nesemnificative. ■ Era și una Cleopatra, care avînd nasul mic, a influențat istoria Romei. ■ Olteniteanul, dimpotrivă, are nasul mare: dar influențează alegerile, pupîndu-se cu Dinescu... ■ Că și ultimul a zis, inspirat: "Dl. Iliescu este singurul contracandidat viabil al... actualului Președinte!". Corect. ■ Și invitatul lui Sava a mai spus ceva axiome, printre care aceea că fără compromis nu există politică. În Parlament, nu, Vadim nu e strîns de gît de Radof, iar colonelul - deputat David (de la Caraș) nu e luat în pumni de Ticu Dumitrescu. ■ Nici N. Manolescu nu a fost aruncat din avion de gorilele lui Ilici - atunci cînd l-a însoțit în străinătate. ■ Noi facem politică și cu delicatețe, nu doar cu delicatese! ■ Ce devenise un tic la directorul ***României literare*** însă? Îi spunea, din 10 în 10 minute, rubicondului că-i "idealist". Păi ăsta-i hazul muzicologului: că-ntr-o lume în care toți fac serate de afaceri, el se încăpățînează să organizeze serate muzicale! ■ Deși, ca să nu fie luat drept fraier, anti-pletosul i-a trîntit-o la un moment dat șefului PAC. Acesta pretindea că după trecerea Styxului, un îngeraș ne va pune să dăm socoteală pentru fiecare vorbă rostită pe pămînt. ■ "Nu există nici un îngeraș!" - a hotărît, iritat, amfitrionul. ■ De melomani care nu cred în îngeri, n-am mai auzit. Sau o fi făcînd parte și Iosif Sava din grupul ateilor pripășiți pe lîngă Banca Religiilor? Mai știi?! ■ PDSR a remaniat, timid dar clar, guvernul: a schimbat miniștrii de la Comerț și Industrii. ■ Domne', noi nu vrem neapărat înlocuiri la Palatul Victoria; noi vrem prosperitate! Și o Românie fericită! În extaz! ■ Asta se obține cu bani, nu cu miniștri. ■ Iar banii au rămas aceiași; din păcate... ■ Lui Alexandru Stănescu, în plus, i-aș sugera să aibă grijă la prohab - că seamănă teribil cu fostul ministru Sălcudeanu... ■ Gabrielescu nu mai are funcție de conducere în PNȚCD. Păcat, că era mucalit... ■ Mai precis, "șugubăț". ■ Gabrielescu e un fel de Gherman al Opoziției; păi atunci, de ce nu i se ia și pedeseristului funcția? Nu-i corect. ■ De la o vreme, năpădesc micuțul ecrănaș sondajele Gallup. Unul recent demonstrează că, din Europa, cei mai pesimiști sunt ungurii; doar 7% din ei cred că '96 va fi mai bun ca '95! ■ Pesimismul îi face să-și dosească Ardealul cînd ar putea aspira la Nevada, ori California... Da-n Nevada nu i-ar lăsa nimeni să înființeze UDMR... ■ La Costești (Argeș), 21 de elevi au fost intoxicați cu o substanță necunoscută. Elevi mari, responsabili și inteligenți. ■ Iresponsabil și stupid s-a comportat însă directorul școlii cu pricina care-a catalogat accidentul drept "isterie colectivă". ■ Băi' dom' Vucea, dacă nu-ți iubești elevii, du-te-n alte meserii, mai puțin pretențioase... ■ Eu te-aș propune, cum ar zice Arghezi, pe post de căcănar... ■ "S.C. Suprem" din Iași a încheiat un contract de asigurare cu cea mai mare firmă din Anglia. Tonul cu care a fost anunțată vestea, chiar pe TV1, m-a făcut să-mi crească inima de ieșean (prin incipientă adopțiune). ■ Însă, m-am și întristat, că n-am ce asigura; singurele-mi bunuri personale sunt... relele! ■ ***Tele 7 abc*** ne-a prezentat un reportaj tragi-comic de la petrecerea din ianuarie a lui Cioabă. Nu m-a uimit luxul - coroana de aur, cocoșeiii, monedele de argint, bacșișurile; nici fastul petrecerii; nici "cele două instituții pe care le reprezintă" sibianul. ■ Ni s-a părut deplasat faptul că acest bulibașă a primit felicitări, de ziua lui, de la Cozmîncă și încă un ministru, iar la masă stăteau, dezinvolți, consulul Americii, un reprezentant al unor culte din Diasporă, prefectul Sibiului, ș.a. ■ Da' poate că-s eu invidios, că nu voi sta niciodată la masă cu "Regele"... ■ Și doar sînt și eu tuciuriu! ■ Lipsit de complexe, Cioabă a mărturisit că a dus-o bine și sub Dej și sub Ceașcă, și sub Dom' Președinte actual. Descurcăreț, om, teteo! ■ Femeile partidelor din Parlament s-au adunat să se plîngă că-s palid reprezentate acolo. Le-a-nvățat rău Sissy, dîndu-le funcții de conducere! ■ Ba chiar și Caragiale n-a dat un exemplu bun, punînd-o pe Zoe să conducă județul acela de munte... ■ Elțîn, prost dispus după boală, a dat ordin să fie "rași de pe fața pămîntului cecenii, pe motiv că-s niște "cîini turbați". Acu' recunosc stilul rusesc! ■ Și nu le mai cereți, băi fraților, tezaurul & Basarabia, că ne "rad" și pe noi, iar! ■ La Congresul PNȚCD, operatorul de la Nova, ludic, i-a filmat pe fo' trei care le soileau în timpul adunării. ■ Cu-o Opoziție somnolentă, apăi ne procopsitărăm, tato! ■ Na, că m-a apucat și pe mine căscatul... Vă las!

CHIAR NU VĂ INTERESEAZĂ BASARABIA?

Istoria despotismului rusesc în provinciile românești

Vlad VLASE

Vreau să vă prezint o carte de istorie contemporană, destinată școlilor basarabene și transnistrene, care i-a creat o stare de preinfarct ministrului Învățămîntului, Gaugaș. El și acoliții săi promoscoviți au înmormîntat acest manual acum 2-3 ani, lăsînd pseudo-manualul "Moldovenii în istorie", scris de Lazarev și Stati, sub pseudonimul "Moldovan". Cînd colo, "Istoria românilor. Basarabia și Transnistria (1812-1993)" renaște ca pasărea Phoenix din propria cenușă istorică pe masa ministrului. Aici nu pot să trec cu vederea eroismul neafișat al tipografilor care au tipărit cartea clandestin și le îmbrățișez sufletele de români.

Am recunoscut într-un interviu la postul tv Europa Nova diletantismul meu în problema Transnistriei, care, aidoma Basarabiei mele, a fost o monedă de schimb în relațiile cu lituanienii, polonezii, tătarii, turcii și terminînd (prost) cu cele cu rușii și ucrainienii. Numai aceștia din urmă au adus în Transnistria închisorile, au rebotezat orașul Bîrzul în Kotovsk, satele Malai - în Kartavka, Urîta - în Elenovca, Mărculeni - în Pisarevca, Întunecata (ce simbolic spus!) - în Svetlîi (luminos - sic!) etc.

Asta-i, despotul nu respectă istoria decît în măsura în care îi este favorabilă. Și dacă Lazarev a făcut "istorie", Anton Moraru cu echipa sa a scris adevărata Istorie.

Vă prezint o singură opinie a profesorului Vlad Bejan, care a fost martorul ocular al evenimentelor istorice de la începutul secolului: "Este cea mai valoroasă, mai penetrantă și mai necesară lucrare din istoria contemporană. Sute de oameni cu sute de documente veridice au contribuit pentru a spune cu franchețe, militantism și fără frică adevărul despre acest teritoriu. Cartea ne pune într-o situație jenantă: cît de puțin am făcut noi în acest plan. Transnistria a fost administrată de mulți străini, dar populată masiv de moldoveni. Acolo a fost dintotdeauna o viață culturală și religioasă românească... Apoi au venit rușii, atrași de salarii duble, contingente de rusoaice care s-au înnemurit aici, au fost închise școlile, bisericile. Pe pămînturile țăranilor liberi care erau model de gospodărire individuală în Europa s-au înălțat pușcării... Acesta este un manual pe care trebuie să-l citească fiecare român". ■

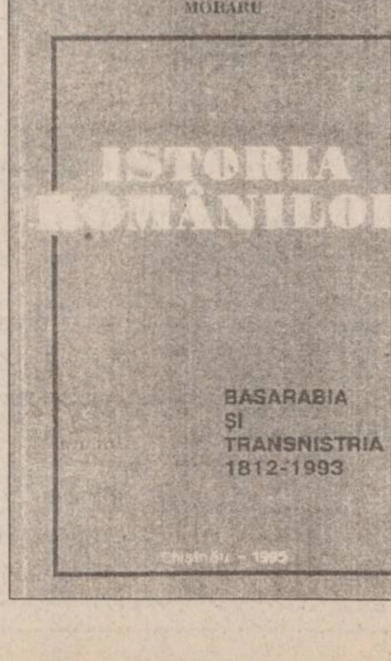

MÎINE APARE

PUBLICAȚIE DE EXPRESIE MOLDOVENEASCĂ ȘI CIRCULAȚIE NAȚIONALĂ
BOMBA DE CAUCIUC

DIN SUMAR:

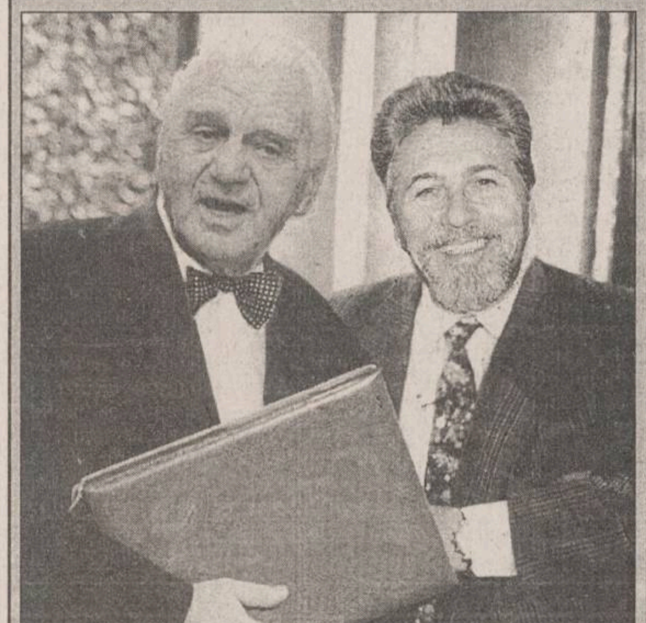

Dacă sînteți curioși să aflați ce vorbesc domnii din pozele de mai sus, umflați mîine "Bomba de Cauciuc" și vă veți dumiri de-ndată.

CARNETUL ZILEI

VREMEA

-15° — -6° C

Vremea va fi deosebit de rece, geroasă noaptea si dimineața. Cerul va fi variabil la noros si local va ninge slab. Vîntul va sufla slab la moderat și va predomina din sector nordic. Temperatura aerului va înregistra valori minime cuprinse între -15° și -12°C, iar maxime între -8° și -6°C. **(Elena BÎRJOVEANU - Centrul de Prevedere a Vremii Bacău)**

CALENDARUL CREȘTIN-ORTODOX

✝ Sf. sfințiți mc. Clement al Ancirei și Agatanghel

FARMACII DE GARDĂ

Farmacia nr. 2, Piața Unirii (tel. 116029)

SPITALE DE GARDĂ

Spitalul "Spiridon" (tel. 142730): Clinica a III-a Medicală; **Spitalul de Urgență** (tel. 140690); **Maternitatea "Elena Doamna"** (tel. 210390/ 210394/210392).

PRO TV

7,00 Ora 7, bună dimineata! Din sumar: Stiri; Informatii utile; Concursul emisiunii; Sport; Meteo; Reportaje; Revista presei; Muzică ■ 8,30 Film serial: Capcana timpului (r) ■ 9,15 Sport la minut - știri sportive ■ 9,30 Film serial: Paradise Beach (r) ■ **10,00 Film artistic: Căminul pierdut** (SUA, 1988/r) ■ **11,40 Fotbal: rezumat Anglia** ■ 12,35 Arte marțiale: Secretele samurailor. Întîlnirea de kick box între jamaicanul DIAFAT și ucraineanul TCHEMIAKIN era programată pentru 8 reprize. Finalul va surveni mult mai devreme datorită unei accidentări. Răspunsul asupra deznodămîntului vă invităm să-l urmăriți la Pro Tv ■ 12,50 Doar o vorbă să-ți mai spun ■ 12,55 Stirile PRO TV ■ 13,00 Film serial: Oameni în toată firea (r) ■ 13,30 Procesul etapei ■ **16,30 Film serial: Paradise Beach**, ep. 37 ■ 17,00 Film serial: MASH (r) ■ 17,30 Film serial: Capcana timpului, ep. 37 ■ 18,15 Schi magazin ■ 18,45 Sport la minut - știri sportive ■ 19,00 Film serial: Oameni în toată firea, ep. 35 ■ 19,30 Știrile PRO TV ■ 19,55 Doar o vorbă să-ți mai spun ■ 20,00 Film serial: Spitalul de urgență, ep. 6 ■ **21,00 Film serial: Secrete de familie**, ep. 6 ■ 21,55 Știrile PRO TV ■ 22,00 Film serial: MASH, ep. 30 ■ **22,30 Talk show: Deșteaptă-te române!** ■ 0,00 Știrile PRO TV ■ 0,05 Sport la minut - știri sportive.

TELEVIZIUNI LOCALE

TVR IAȘI

Pr. I, orele 14,10 - 15,00 - Est Meridian Magazin. Fotograme (evenimente din actualitatea regională) ■ Radiografii economice: Dictionar de marketing - Sisteme de codificare cu bare; Meserii pe cale de dispariție ■ Lumea în oglindă: Iarnă afară - iarnă în suflet ■ Memoria locurilor: Muzeul Unirii din Iași ■ Săptămîna muzicală ■ Videoclipul emisiunii.

EUROPA NOVA

10,05 Mati Nova ■ 11,00 Retrospectivă politică (r) ■ 11,15 Starea de veghe (r) ■ 11,20 Renmania (r) ■ **11,35 Film: "Firma"** (r) ■ 16,00 Euromusic ■ 16,10 Film serial: "Cîinele tatii", ep. 4 ■ 16,35 Exercițiu de memorie ■ 16,45 Politică și administrație ■ 17,15 Desene animate ■ 17,45 Incubatorul economic - emisiune de analiză și informație economică. Economia de iarnă ■ 18,50 Starea de veghe ■ 18,55 Publicitate ■ 19,00 Infonova ■ 19,40 Reporter Europa Nova ■ 19,55 Love-songs ■ 20,25 Publicitate ■ **20,30 Film: "Bopha"** (prod. SUA; regia Morgan Freeman; cu: Danny Glover, Malcolm McDowell). Un film care ne invită să reflectăm din nou asupra problemei rasismului, însă de această dată fără patimă. ■ 22,10 Infonova ■ 22,20 Magazin sportiv ■ **22,35 Orele Euterpei - "Frumoasa din Pădurea Adormită". Balet de Piotr Ilici Ceaikovski** (prima parte - Prolog și Actul I). Soliști: Irina Kolpakova, Sergei Berezhnoi. Interpretează: Orchestra Teatrului de Operă și Balet din Leningrad, ansamblul de balet Kirov. Dirijor Viktor Fedotov.

TELEVIZIUNEA NAȚIONALĂ

TVR 1

7,00 TVM. Telematinal ■ 8,30 La prima oră ■ **9,20 Film serial (r): Santa Barbara** (SUA), ep. 319 ■ 10,05 Limbi străine. Franceză; Engleză ■ **11,05 Cinematograful de artă (r): Sub semnul Scorpionului** (Italia, 1969) ■ 12,40 Desene animate: Noi povestiri din orașul cu palmieri (Japonia) ■ 13,10 Muzica pentru toti ■ 14,00 Actualități ■ 14,10 TVR Iași. Est Meridian ■ 15,00 TVR Cluj-Napoca. ■ 15,50 Actualități ■ 16,00 Fii tu însuți! Tinerețe întreruptă ■ 16,45 Convietuiri ■ 17,40 Desene animate: Grand Prix (Franța) ■ 18,05 Cazuri și necazuri în dragoste. O emisiune de divertisment, adresată tinerilor între 16 și 96 de ani! ■ 19,00 Medicina pentru toți ■ **19,30 Film serial pentru tineret: Tarzan** (Tarzan - SUA, 1993). Premieră pe țară. Ep. 1 ■ 20,00 Actualități. Buletin meteo; Telesport ■ **20,50 Telecinemateca: Tusea și junghiul** (România, 1992). Premieră TV. ■ 22,35 Reflector. "Permise" pentru ilegalități ■ 23,05 Actualități ■ 23,25 Muzicorama: Info-pop-blitz; Rock-breloc; Atelier; Confirmări; Noapte albastră ■ 23,55 Gong! Emisiune de critică și actualitate teatrală ■ **0,25 Tenis**: **Australian Open** - sferturile de finală. Rezumat primit de la Melbourne

TVR 2

7,00 La prima oră ■ 9,20 Ora de muzică. Amintindu-ne de dirijorul Ionel Perlea ■ **10,05 Magazin - Satelit**. Vînătorii de comori. O carte, un joc cu enigme și... o nouă pasiune: căutătorii "cucuvelei de aur" (CFI); Ernst Barlach - un inadaptat radical (TV Spaniolă); Profil: Brigitte Bardot (NBC Super Channel) ■ 11,30 Desene animate ■ 12,00 Teatru TV (r): Don Carlos de Fr. Schiller. Ultima parte ■ 12,55 Itinerar turistic francez: Fontevrault (CFI) ■ 13,45 Ritmuri muzicale (TV Spaniolă) ■ 14,00 Actualități ■ 14,10 Să nu ne facem iluzii! Magazin de călătorii și descoperiri (CFI) ■ 14,55 Limbi străine (r). Franceză; Engleză ■ 15,55 Desene animate ■ **16,20 Film serial: Inimă sălbatică** (Mexic), ep. 59 ■ 17,05 23 de milioane (I). Invazia falsurilor ■ **17,45 Film serial: Iubiri amăgitoare** (Venezuela), ep. 95 ■ 18,30 23 de milioane (II). Întreprinderi mici, probleme mari! ■ 20,00 Cu cărțile pe față. Noutăți editoriale ■ 21,00 TVM. Mesager ■ 21,30 Între Da și Nu. Alimentația rațională - între absurd și bun simț ■ 22,00 Credo. Semnificațiile unui termen: "a teologhisi" (II) ■ **23,15 Film artistic: Funeralii la Berlin** (Anglia, 1967). Premieră pe țară

Radio NORD-EST

5,30-10,00 Micul dejun. Emisiune matinală de informații și muzică: știri din actualitatea locală, informații utilitare, horoscop, sfatul medicului, informații economice, concursul dimineții, relatări în direct din diferite puncte ale orașului (6,00-6,30 buletinul de știri și programul Actualitatea preluate de la BBC). Realizatori: Iulia Mihalache și Cătălin Elisei ■ 10,00-14,00 Fir direct. Timp de 4 ore în contact direct cu viața orașului: informații din actualitatea locală, răspunsuri la întrebările ascultătorilor, concursuri și muzică. Realizator Cristina Tilică ■ 14,00-14,30 BBC: Buletinul de știri și Actualitatea ■ 14,30-18,00 Turnul de control. Cea mai importantă emisiune informativă a zilei ■ 14,45 Paralela Sport ■ 16,30 Puls Nord-Est - reportaje, interviuri, relatări din actualitatea locală și națională, informații economice, muzică. Realizator Ovidiu Simonca ■ 18,00-19,00 BBC: Buletinul de știri și Actualitatea ■ 19,00-21,00 Buzduganul de seară. Emisiune de divertisment: muzică și concursuri și în reluare, DIVERTIS RADIO SHOW (19,30-20,00), realizat de grupul DIVERTIS în colaborare cu ARS NOVA. Realizatori: Livia Susanu și Daniel Buzdugan ■ 21,00-21,30 BBC: Buletinul de știri și Actualitatea ■ 21,30-22,00 Puls Nord-Est - ediția de seară (știri, reportaje, interviuri, relatări din actualitatea locală și națională) ■ 22,00-24,00 Noapte americană. O emisiune despre America și muzica americană Realizator Costi Rezlescu ■ 0,00-3,00 Rob Mc Lean Show - Voa Europe ■ 3,00-4,15 Albumul noptii ■ 4,15-5,00 Jazz - Voa Europe ■ 5,00-5,30 Ritmuri de înviorare.

TELEVIZIUNE PRIN SATELIT - RECOMANDĂRI

M6

■ 11,50 Străzile din San Francisco (s): "Un caz de demență"
■ 13,00 Ce vrăji a mai făcut nevasta mea? (s): "A fi sau a nu fi"
■ 13,25 Căsuța din prerie (s): "Odiseea"
■ 14,25 Coama de foc (f.TV). Regia Henri Sofran; cu: Beth Buchanan.
■ 16,10 Doi polițiști la Miami (s.p.): "Triunghiul de aur"
■ 18,10 O familie pentru doi (s): "Sah și mat"
■ 18,40 Armăsarul negru (s): "Prins în capcană"
■ 19,10 Agenția Acapulco (s.p.): "Arhanghelul"
■ 20,00 Codul cuantei (s.SF): "Să mă bată Dumnezeu"
■ 21,05 Frumoasa noastră familie (s): "Cei mai buni"
■ 21,50 Operațiunea Condor (f., China, 1991). Regia Jackie Chan; cu: Jackie Chan, Carol Cheng.
■ 23,35 Neliniștile inimii (f.TV). Regia Lou Antonia; cu: Will Keaton, David Kaufman.

TF1

■ 8,10 De toate (magazin pentru tineri): Aventurile lui Carlos; Sonic; Pif și Hercule: Calimero
■ 11,40 Medic de familie (s): "Ce-nseamnă adevărul". Cu: Günther Pfitzmann, Peter Brockmann
■ 15,25 Dallas (s): "Capătul drumului". Cu: Donna Reed, Patrick Duffy, Larry Hagman, Linda Gray
■ 16,25 Hunter (s): "Tiruri încrucișate" Cu: Fred Dryer, Stephanie Kramer
■ 17,45 Club Dorothée (mag. pentru tineri). Din sumar: Clip; Jocuri: Cadoul clubului; Numărul norocos; Declaratia
■ 18,55 Anii de facultate (s): "Infidelul". Cu: Camille Raymond, Magali Madison
■ 21,50 Stăpînul războiului (f., SUA); regia Clint Eastwood; cu: Clint Eastwood, Marsha Mason. Dificultățile unui fost combatant în Coreea și Vietnam de a se readapta vieții pașnice, dar și posibilitatea ca acesta să fie luat drept model...

2 France

■ 9,35 Cu dragoste, al dvs. (foileton, ep. 1992)
■ 10,00 Dragoste, glorie și frumusețe (foileton, ep.1608)
■ 14,45 Derrick (s)
■ 15,50 Anchetatorul (s): "Noul venit"
■ 17,35 Cifre și litere
■ 18,05 Ce mai e nou, doctore? (s): "Noua slujbă"
■ 18,30 Sărbătoare acasă (s): "Două iubiri de copii"
■ 21,50 Mica prietenă (co., Franța, 1988). Regia Luc Béraud: cu: Jean Poiret, Jacques Villeret. Poate că Guillaume Bertin este un arhitect genial, dar asta nu l-a împiedicat să-i creeze promotorului Martin Morel o mulțime de greutăți...

7

■ 10,05 Cine-i șeful aici? O vizită din junglă (co./r, SUA, 1985, p.I)
■ 10,30 Show-ul lui Bill Cosby. Tradiții de familie (co./r, SUA, 1984)
■ 11,00 Dance Academy (f. muzical, Italia, 1987). Regia Ted Mather; cu: Tony Fields, Steve La Chanse.
■ 13.00 Remington Steele. Cine mostenește, trebuie să sufere (s.a., SUA, 1987)
■ 14,35 Chaos la puterea a zecea. Scandalul (co., SUA, 1989, p.II); cu Deborah Harmon
■ 15,05 Arabella Kiesbauer - Sora mea e lesbiană; talk show
■ 16,05 Mica noastră fermă. Vițica mea Fagin (s., SUA, 1978); cu: Michael Landon, Karen Grassle
■ 18,25 Toti sub același acoperiș. (co., SUA, 1993); cu: Jo Marie Payton-France, Reginald Veljohnson
■ 18,55 Cine-i șeful aici? O vizită din junglă (co., SUA, 1985, p.II), cu: Tony Danza, Judith Light
■ 19,25 Show-ul lui Bill Cosby. Baby capcana (co., SUA, 1984)
■ 21,00 Fapte rușinoase în numele Domnului (dramă, SUA, 1990). Regia Tom Topor; cu: Keith Carradine, David Strathairn.
■ 0,00 Mission Firegame (f.a., Anglia, 1983). Regia Chalong Pakdivijit; cu: Robert Ginty, Sarah Langenfeld.

SAT 1

■ 10,00 Cannon - Vocea din mormînt (s., SUA, 1975); regia Paul Stanley; cu: William Conrad, John McMartin
■ 14,00 Trapper John, M.D. - Profeta și simulantul (s., SUA, 1982); regia Michael Caffey; cu: Pernell Roberts, Gregory Harrison
■ 15,00 Star Trek - Deep Space Nine - Profit sau partener! (s. SF, SUA, 1993); regia David Livingston; cu: Avery Brooks, René Auberjonois
■ 16,00 MacGyver - Moartea invizibilă (s., SUA, 1989); regia Dana Elcar; cu Richard Dean Anderson, James Sloyan
■ 19,00 Așa e viața - Familia Wagenfeld (s., Germania, 1995); regia Michael Karen; cu Sabine Bach, Nick Wilder
■ 20,00 Roata norocului
■ 21,00 Bună ziua, doctore! - Campionat (s., Germania, 1995); regia Peter Wekwerth; cu Ulrich Renthaler, Ralph Lindermann
■ 22,00 Schwarz intervine - (s., Germania, 1993); regia Gert Steinheimer; cu: Klaus Wennenmann, Rainer Grenkowitz
■ 1,00 Tipul cu privirea rătăcită (f., SUA, 1982); regia Robert J. Rosenthal; cu: Scott Baio, Willie Aames.

RTL TELEVISION

■ 9,05 Springfield Story (s. ep. 2367)
■ 10,05 Clanul din California (s. ep. 1686)
■ 11,00 Frumos și bogat (s. ep. 1376)
■ 13,30 Golden Girls. O casă de vînzare. Partea a II-a (s)
■ 14,00 Hobby-ul ei este crima. Rhonda este studentă? (s.p.)
■ 16,00 Ilona Christen. Sex în locuri neobișnuite. Talk Show
■ 17,00 Hans Meiser. Pretul succesului. Umbrele vieții de vedetă. Talk Show
■ 18,30 Între noi (s. ep. 280)
■ 19,30 Exclusiv. Magazinul vedetelor
■ 20,40 Vremuri bune, vremuri rele (s. ep. 904)
■ 21,15 Dubla intervenție. Schimbarea fronturilor (s.p.)
■ 22,15 Detectivul Hanks. Oaspeți de vacanță (s.p.)
■ 23,10 Quincy. În numele copiilor (s.p.)
■ 0,10 Miami Vice. Vînătoare de fantome (s.p.)

RAIDUE

■ 8,00 Desene animate: Tom și Jerry, Delfy, Heidi, Pingu
■ 9,15 Tarzan (s): "Calea dinozaurului" (p. a II-a)
■ 9,45 Medic de țară (s): "Tineri"
■ 15,05 Cîte istorii flash (d.a.)
■ 15,40 Cînd se iubește. Ep. 1394
■ 16,10 Santa Barbara. Ep. 1215
■ 19,25 TGS - Stiri sportive
■ 19,45 "Justițiarii nopții" (s): "La prinderea lui Scoop"
■ 20,50 Go-cart. Program de desene animate.
■ 21,50 Mareșalul Rocca (s.). Cu: Gigi Proietti și Stefania Sandrelli (premieră t.v.)

EUROSPORT

■ 9,30 Lumea vitezei. Magazin săptămînal dedicat celor ce sînt pasionați de sporturile cu motor. În sumar: Cupa NASSAR; Trofeul Andros - Lans en Vercors (r)
■ 11,00 Fotbal. Eurogoluri. Selectiuni din meciurile disputate în cadrul campionatelor naționale din țările europene
■ 12,00 Tenis. Turneul internațional de mare șlem Ford '96 de la Melbourne, Australia. Aceasta este ediția a 84-a. Fondul de premii depășește suma de 9 milioane de dolari australieni. Precedentele ediții au fost programate de-a lungul anilor, la Sydney, Adelaide, Brisbane, Perth, Melbourne (din 1973). Urmăriți astăzi înregistrări din ziua a noua a competiției din acest an
■ 13,00 Schi alpin. Cupa mondială (masculin), Valloire, Franța. În direct, proba de slalom super urias
■ 14,30 Tenis. Turneul internațional de mare șlem Ford '96 de la Melbourne, Australia. Înregistrări din meciurile zilei a noua
■ 19,00 Campionatele europene de patinaj artistic de la Sofia. În direct, proba de perechi - programul impus
■ 22,00 Box. Titlul intercontinental WBO la categoria super mijlocie
■ 0,00 Tenis. Turneul internațional de la Melbourne. Selectiuni (r)

Radio IAȘI

6,00 Stiri ■ 7,00 Radiojurnal ■ 7,30-7,45 Post-scriptum, revista presei, avanpremiera radio, muzică ■ 8,00-8,05 Buletin de stiri ■ 8,05-8,30 Informatii utilitare ■ 8,30-9,00 Grai și suflet românesc (reluare) ■ 9,00-9,05 Buletin de știri ■ 9,05-13,00 Radiosfera (Stiri - orele 10,00; 11,00; 12,00; Radio-circuit-multiplex; Concert de muzică populară românească) ■ 13,00-13,15 Radiojurnal ■ 13,15-16,00 Întîlniri... pe unde medii (Stiri - orele 14,00 și 15,00); Informații și muzică (artă, cultură, stiință, fapt divers); Interviuri, reportaje, consemnări; Compact disc (reluare) ■ 16,00-16,15 Radiojurnal București ■ 16,15-17,30 Audienta radio ■ 17,30-18,00 Pe-un picior de plai; La izvoarele muzicii (alternativ) ■ 18,00-18,10 Buletin de știri ■ 18,10-18,30 Corespondenta radio; Muzică ușoară ■ 18,30-19,00 Corespondenta radio; Muzică populară ■ 19,00-19,15 Radiojurnal ■ 19,15-19,30 Muzică ușoară ■ 19,30-20,00 Economie, știință, viață ■ 20,00-21,00 Teatru scurt ■ 21,00-21,20 Evenimentele zilei; Sport; meteo ■ 21,20-22,00 Jazz-ul în comentariu și sunet.

TELECABLE

TELECABLE I

8,00-18,00 Program ANTENA 1.

Din cuprins: Film serial - "Capcana periculoasă"; Observator; Film artistic: "Banda pensionarilor" (western); Film artistic: "Dl. Arkadian"; Film artistic: "Procesul lui Jensen"; Film artistic: "Cursă spre moarte" (thriller, p.I); Film serial: "Îngerul orașului"; Film serial: "Viata în trei"

18,00-3,00 Program propriu

18,00 Film documentar: Bolile cardiovasculare ■ 18,35 Film: "Mama criminală" ■ 21,00 Film: "Omul dracului" ■ 22,30 Film: "Fiica diavolului" ■ 0,00 Film: "Police story II" ■ 1,35 Film: "Operațiunea Condor".

TELECABLE II

10,25-1,00 Program Tele 7abc

10,50 Bună dimineața, copii! ■ 11,45 Film serial: "Flash" ■ 12,35 Magazinul femeilor ■ 13,30 Film serial: "Un trio cu haz" ■ 14,00 Week-end abc ■ 17,00 Film serial: "Prințul din Bel Air" ■ 18,30 Desene animate ■ 19,00 Interzis bărbaților ■ 20,00 Film serial: "Falcon Crest" ■ 21,00 Telejurnal ■ 21,35 Film artistic: "Marilyn - O poveste adevărată" (SUA, 1980) ■ 0,00 Gala Tele 7.

TEATRUL NAȚIONAL

Teatrul Național "Vasile Alecsandri" prezintă **astăzi, la orele 18,00, în sala Studio**, spectacolul cu piesa **"Nu muriti din întîmplare", de Ion Băieșu**. Regia: Ion Sapdaru.

DIN TELEFOANELE, SCRISORILE ȘI AUDIENȚELE ZILEI

Rubricile "Din telefoanele, scrisorile și audiențele zilei" și "Ultimul vagon poștal" au menirea de a asigura un dialog direct între cititori și reprezentanții principalelor instituții publice. În cadrul acestor rubrici cititorii își pot exprima opiniile în legătură cu diverse probleme locale și de interes național. Semnatarii scrisorilor sînt rugați să folosească un limbaj decent și să nu aducă acuzații nefondate. Pentru atestarea veridicității afirmațiilor făcute, materialele prezentate la redacție pot fi însoțite de copii xerox ale unor acte doveditoare. De asemenea, semnatarii scrisorilor trebuie să lase un număr de telefon la care pot fi contactați pentru relații suplimentare

Redactorul de serviciu răspunde apelurilor dvs. la numerele de telefon 271271 și 172557 între orele 8.00 - 22.00

■ *Controlori în acțiune*

Constantin Amariei, din Iași, str. Strămoșilor nr. 36, et.1, ap.2, ne-a telefonat la redactie, în seara zilei de 19 ianuarie 1996, pentru a ne povesti despre comportamentul controlorilor RATC. Fiindu-i frică, nu a intervenit într-un conflict ce a avut loc la capătul liniei tramvaiului 5, cînd o grupă de controlori (patru bărbați și o femeie) a depistat un călător, în vîrstă de aproximativ 18 ani, care circula fraudulos, și pe care l-au descălțat, l-au dat jos din tramvaiul nr. 5 (vag. nr. 0324), l-au luat la bătaie pentru a se legitima, apoi l-au urcat, descult, în același tramvai. C. Amariei întreabă, prin intermediul ziarului, conducerea acestei regii: cum își pot permite acești "controlori" să agreseze cetățenii? Sîntem de acord cu punctul de vedere al lui Constantin Amariei, dar, pe de altă parte, îl întrebăm dacă el consideră normal ca cetățenii să circule fără bilete pe mijloacele de transport în comun? Oricum, directorul RATC Constatntin Cuza, care se angajase anul trecut că va face instructaje speciale cu controlorii pentru a-i învăța să se comporte civilizat, ar putea să ne răspundă dacă această "ispravă" a unei echipe de control este o urmare a acelei instruiri...

■ *Un preot candidat la președinție*

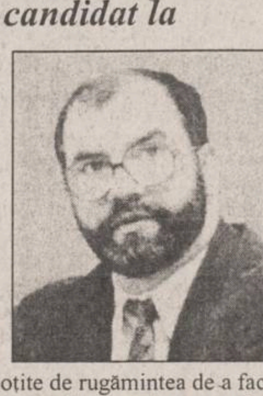

Am primit cîteva comunicate de presă și o carte cu caracter biografic trimise de comitetul de sprijin electoral pentru susținerea candidatului independent **Nuțu Anghelina** în alegerile prezidențiale din 1996, materiale însoțite de rugămintea de a face cunoscut cititorilor noștri acest demers. Este vorba de părintele Nuțu Anghelina, din Bucuresti, născut în anul 1956 în orașul Buhuși, județul Bacău. Acesta a avut diverse meserii după ce a terminat liceul, în 1975, iar în 1986 a terminat Facultatea de Teologie, fiind hirotonit diacon în 1987, pe lîngă paraclisul "Sf. Ecaterina" al Facultății de Teologie.

După 1990 a pus bazele unei societăți comerciale cu profil alimentar, destinată să susțină un așezămînt de caritate care asigură, zilnic si gratuit, hrana a peste 200 de nevoiași.

In materialele pe care le-am primit la redacție se specifică faptul că cei care doresc să primească detalii pot scrie pe adresa comitetului de sprijin: str. Sf. Ecaterina nr.5, sector 4 Bucuresti, of. PTTR 53, tel/fax 01/3113355.

■ *Recrutări sau ... amînări*

M.D. din Iași, B-dul Poitiers nr. 26, bl. 17, sc.B, ap.9, et.2, ne-a sesizat faptul că trei din cei patru nepoti ai săi au fost "invitați" pentru verificare la Centrul Militar Județean Iași. M.D. este nemulțumit de faptul că acești tineri, fiind someri, au fost "convocați" din mediul rural doar pentru a face "cunoștință" cu armata. Dl. M.D. întreabă Comisariatul Militar Județean Iasi: de ce sînt convocati acești tineri numai pentru verificări? Posibililor recruți nu li se verifică actele și sînt trimiși acasă, urmînd să astepte la domiciliu ordinul de chemare. Cititorul nostru consideră că tinerii nu ar fi cazul să fie puși pe drumuri numai pentru a face act de prezență, cheltuind bani, pentru ca în final să înțeleagă că au bătut drumul degeaba.

■ *Pădurea nimănui*

G.D., care are rude în comuna Mogoșesti, unde a fost la sfîrsitul săptămînii trecute, a venit ieri pe la redacție și ne-a relatat indignat că a trecut pe lîngă pădurea comunei și îi venea să plîngă văzînd distrugerile pe care le-au provocat consătenii săi: zeci de arbori tăiați de la înălțimea unui stat de om, crengi și tulpini hăcuite de parcă ar fi avut loc un bombardament. Curțile oamenilor sînt ticsite cu lemne din pădurea jefuită, dar primarul (Viorel Andrei) și seful postului de poliție nu au luat pînă acum nici o măsură în acest sens, deși tăierile se fac ziua în amiaza mare.

■ *Cîți ani mai trebuie să aștept?*

... se întreabă, într-o scurtă scrisoare adresată redacției, Valeria Ursache, din bd. Dacia 49, bl. D-D-2, et.3, ap. 11, făcîndu-ne cunoscut faptul că are cerere de intalare a unui post telefonic din 1990 (17923/9 august 1990) și de fiecare dată cînd s-a interesat de soarta acesteia a primit răspunsul: "Nu avem numere".

Am vorbit cu doamna ing. Mihăilă, de la biroul Relații cu Publicul al ROMTELECOM, care ne-a informat că în zona respectivă cablajele executate în perioada în care s-au dat în folosință blocurile sînt dimensionate pentru 50% din apartamente, asa cum se judecau problemele în "epoca de aur". Toate cele 10 bransamente de pe scară sînt acoperite dinainte de 1990, astfel că, în prezent, va fi posibilă extinderea retelei doar dacă se vor executa noi lucrări de cablare. Dacă se vor aproba investitii noi în 1996, Viorica Ursache are sanse de a avea, în sfîrșit, telefon.

■ *Programele Televiziunii din Republica Moldova*

Un cititor ne adresează urări pentru anul 1996, urări pentru care îi multumim, si ne roagă ca în "Monitorul TV" să facem loc si programelor televiziunii din Republica Moldova. Îi comunicăm că din a doua jumătate a lunii februarie colectivul redacțional intentionează să editeze publicațiile în alt format și cu un număr mai mare de pàgini.

Și "Monitorul TV" va avea o altă formă și îi vom îmbogăți conținutul cu programele TV ale altor posturi de televiziune.

■ *Răspuns unor studenți*

Am primit o sesizare de la un grup de studenți de la Facultatea de Zootehnie, în care ni se descrie situația unui student chiulangiu. De asemenea, ni se relatează că unii colegi căministi fac tot felul de abuzuri si se comportă necivilizat.

Vom face investigatiile de rigoare si vom face publice constatările.

■ *Cum circulă troleibuzul 47*

Ionel Văideanu, care circulă zilnic cu troleibuzul de pe traseul 47, ne-a telefonat că ieri, 22 ianuarie, pe la orele 11,50, troliebuzul nr. 404 articulat nu a oprit în statia Podu Ros (în sensul de mers spre Metalurgie), desi în statie asteptau patru călători. Ne-a mărturisit că pe acest traseu cam asa obisnuiesc conducătorii troleibuzelor să procedeze.

■ *Actualitatea în catren*

Zilele trecute, o cititoare a telefonat să ne atragă atenția că în urmă cu un an am scris despre un mare eveniment, respectiv despre venirea pe lume, la ferma Schitu Duca, a unui vițel căruia i s-a dat numele de VICTORAȘ, cu permisiunea domnului Victor Surdu, presedintele PDAR. Cititoarea ne-a sugerat să ne interesăm care este soarta acestui tăuraș.

Încerc să dau un răspuns acestei întrebări legitime:

A-mplinit deci anul, și-acest fapt
Pentru-o minte analitică
Însemnează că deja e apt
Să se-avînte în politică.

Constantin IURAȘCU
Eugen ACASANDREI

☎ TELEFOANE UTILE

☎ SALVARE: 961
☎ POMPIERI: 981
☎ POLIȚIE: Inspectoratul Judetean Centrala 140720; Dispecerat 146666; Municipiu Centrala 140020 Dispecerat 146840/955 Ofițer de serviciu 146850; Serviciul Circulatie - 140070.
☎ SERVICII MEDICALE MOBILE (asistență medicală de urgență la domiciliu): 113130/569, zilnic între orele 7,00-23,00
☎ PROTECȚIA MUNCII.: 116139
☎ AGENȚIA C.F.R.: 147673
☎ INFORMAȚII GARĂ: 146333
☎ AUTOGARĂ: 146587
☎ TAXICOM, dispecerat: 953, 146593
☎ AGENȚIA TAROM: 115239
☎ INFORMAȚII AEROPORT: 178126
☎ STAȚII PECO: Baș Ceauș - 176865; Aurel Vlaicu - 175872; Bucium - 132891; Crișan - 112182; Păcurari - 164142; Sărărie - 147480.
☎ A.C.R. - informații utile: 112345, 130177.
☎ DISPECERATE: R.A. Gaz-Metan - 141737; R.A. Apă-Canal - 142451; Renel - 147070, deranjamente - 929; Termoficare - 141956; R.A. Locuința - 112434; Telefoane - Deranjamente - 921; Protectia mediului - 147010.
☎ GARDA FINANCIARĂ: 114065, 112427.
☎ ADMINISTRAȚIA FINANCIARĂ: 143030
☎ TRIBUNAL: 146300
☎ PROCURATURĂ: 212566
☎ CAMERA DE COMERȚ: 117757
☎ CENTRUL MILITAR JUDEȚEAN: 146370
☎ STATUL MAJOR JUDEȚEAN DE APĂRARE CIVILĂ: 214470
☎ HOTELURI: Moldova - 142225; Traian - 143330; Unirea - 142110; Continental - 114320; Sport - 232800.
☎ POLICLINICA CU PLATĂ: triaj informații - 117244
☎ OFICIUL JUDEȚEAN PENTRU PROTECȚIA CONSUMATORILOR: 145392.
☎ LABORATOR ANALIZE "PRO FAMILIA": 230431
☎ Servicii de pază și protecție, intervenții GUARD SECURITY: tel: 210094; tel/fax: 212658.

REPARAȚII

☎ Tîmplărie - 158588
☎ Rașchetat parchet - 126923
☎ Hidroizolații terase, subsoluri, garaje - 174340
☎ Închideri balcoane - 117512
☎ Instalații sanitare - 160164
☎ Reparații mașini de spălat rufe, vase, mașini de uscat, rebobinări motoare - 173204
☎ Frigidere - 251006; 220859
☎ Aragaze - 132141
☎ Curățare și reparare sobe - 152614.

Monitorul
cotidian de informații

Str. Smîrdan nr. 5 ■ Tel. 17.25.57;
271271; 271333; 271467 (centrala) ■
Fax 27.04.15
■ Publicitate tel./fax 14.47.76

■ REDACTOR SEF - Dan Radu
■ REDACTOR SEF ADJUNCT - Toni Hrițac
■ SECRETAR GENERAL DE REDACTIE - Marius Cristian

SEFI DEPARTAMENTE:
■ Eveniment national si international: Cristian Racu (int. 110)
■ Investigatii speciale: Valentin Gheorghiță (int. 123)
■ Economic: Costel Stroescu (int. 117)
■ Cultură: Dorin Popa (int. 109)
■ Sport: Nicolae Grecu (int. 107)
■ Redactor de serviciu: Constantin Iurașcu (int. 124)
■ Fotoreporter: Constantin Plop
■ Grafică: Lucian Amarii, Daniel Melinte
■ Publicitate: Cristina Labonțu (int. 122, fax 144776)
■ Difuzare: Mihai Tudose (int. 120)
■ Contabilitate: Antoneta Filip (int. 112)

NORD-EST PRESS
- agenție de presă -
Str. Smîrdan nr. 5 ■ Tel. 17.25.57;
271271 (centrala) ■ Tel 14.56.10
■ EDITOR: Mona Dîrțu

EDITOR
NORD-EST
Str. Smîrdan nr. 5 ■ Tel. 17.25.57; 27.12.71
■ Fax 27.04.15
Director general:
ALEXANDRU LĂZESCU
Director editor:
FLORIN ZAMFIRESCU
Director de marketing:
CEZAR CALUSCHI
Director executiv:
GABRIEL RUSU

ABONAMENTELE se pot face la orice Oficiu Poștal din țară.
MONITORUL figurează în catalogul Presei interne la poziția 838.

TIPAR OFFSET: MULTIPRINT, Iași str. Sf. Lazăr nr. 49

MONITORUL EXTERN

Luigi Scalfaro:

"Politica italiană este bolnavă"

Recentele eforturi din Italia, de formare a unui nou guvern, au eșuat la sfîrșitul săptămînii trecute, după o săptămînă de întîlniri ale liderilor a peste 20 de partide politice, în urma cărora nu s-a reusit convenirea persoanei care să devină noul prim-ministru al țării, care să îl înlocuiască pe Lamberto Dini, care a demisionat. "Politica italiană este bolnavă", a declarat președintele Luigi Scalfaro, avertizînd că singura cale de iesire din criza de guvernare este organizarea de alegeri anticipate. Președintele a decis să nu îl reinvestească pe Dini, ci să desfășoare miercuri o nouă rundă de convorbiri. Întîrzierea în rezolvarea crizei a fost provocată de către Gianfranco Fini, liderul Aliantei Nationale, formatiune de dreapta. Pozitia sa a fost încurajată de recentele sondaje de opinie, care arată că Alianta, apropiată de neofascisti, este cel mai popular partid din Italia. Fini insistă asupra necesitătii alegerilor anticipate si se opune reinvestirii lui Lamberto Dini.

Prin înlocuirea sintagmei «Republica China» cu «tara noastră»

Taiwanul intenționează să-și îmbunătățească relațiile cu China

Taiwanul a declarat ieri, că va renunța la denumirea sa oficială în documente, Republica China, în cadrul unui plan general de ameliorare a relațiilor cu Republica Populară Chineză. Planul face parte din efortul de a influenta China, care priveste Taiwanul ca pe o provincie "renegată", să permită legăturile directe, pe mare, dintre cele două părți. "Ministerul Transporturilor și Comunicatiilor speră să reușească să folosească cuvinte mai neutre, evitînd folosirea denumirii «Republica China»", a declarat ministrul Comunicațiilor, Liu Chao-shiutan. El a adăugat că sintagma «Republica China» va fi înlocuită cu «țara noastră». Taiwanul s-a desprins de China continentală în urma războiului civil care a luat sfîrsit în 1949, dar Beijingul se consideră guvernatorul legitim al întregii Chine. Beijingul nu a răspuns cererii Taiwanului de a aproba reluarea legăturilor directe pe mare de către navele taiwaneze înregistrate în străinătate. El insistă ca primele companii care ar trebui să acopere aceste rute sînt cele chineze și taiwaneze. Viitorul planului este amenintat de deteriorarea legăturilor politice dintre Beijing și Taipei. China a amînat convorbirile cu Taiwanul, programate pentru luna iulie a anului trecut și a acuzat insula de deteriorarea relatiilor, după ce presedintele taiwanez, Lee Teng-hui a vizitat Statele Unite.

Pentru comiterea de persecutii politice

Ex-lideri comuniști au fost arestați în Albania

În Albania, un grup de foste oficialități comuniste a fost arestat și acuzat de comiterea de persecutii politice, în perioada în care comuniștii se aflau la putere. Biroul din Tirana al Procuraturii poporului a făcut cunoscut că pentru nouă persoane au fost formulate acuzatii, în conformitate cu o lege promulgată anul trecut, că au ordonat deportarea, din motive politice, a unui mare număr de albanezi.

Mamă a opt copii

O bulgăroaică însărcinată în luna a opta a fost arestată pentru prostituție

O bulgăroaică gravidă în luna a opta a fost arestată, de către poliția din Ruse, pentru practicarea prostituției în parkingul situat în imediata vecinătate a punctului vamal Ruse-Giurgiu, relatează cotidianul bulgar "24 ceasa". Prostituata își oferea serviciile soferilor de tir ce tranzitau zona, pentru sume cuprinse între cinci și zece mărci germane, transmite corespondentul MEDIAFAX la Sofia. Femeia este deja mamă a opt copii nelegitimi, dintre care doi sînt crescuți la orfelinatul din Ruse. În parkingul situat în apropierea podului bulgaro-român peste Dunăre, numeroase prostituate își oferă serviciile șoferilor aflați în tranzit. Astfel, potrivit presei bulgare, numai în luna august a anului trecut, o fată de 12 ani, din Ruse, a contaminat cu sifilis 20 de șoferi, care tranzitau zona, spre și dinspre România. De asemenea, în aceeași perioadă, o altă minoră din localitate, sursă activă de contaminare prin blenoragie, a întreținut raporturi sexuale cu peste treizeci de bărbați.

Noul premier al Bosniei este un bun cunoscător al "bazarului balcanic"

■ *"Este tîrgovețul levantin perfect, un om care poate căuta un acord în cele mai dificile momente și care își păstrează calmul în orice situație", l-a caracterizat o oficialitate ONU*

Hasan Muratovic, noul prim ministru al Bosniei

Hasan Muratovic, numit duminică în functia de premier al Bosniei, este un specialist în problemele ***"bazarului balcanic"*** și un negociator calm.

"Este tîrgovețul levantin perfect, un om care poate căuta un acord în cele mai dificile momente și care își păstrează calmul în orice situație. Are reputația unui bun organizator și a unuia capabil să facă tot ceea ce își propune", a declarat o oficialitate a Națiunilor Unite.

În vîrstă de 55 de ani, fost om de afaceri și profesor universitar, Muratovic a ajuns fără prea mari eforturi membru al guvernului bosniac, apreciază REUTER. Ultima sa functie a fost cea de ministru fără portofoliu, îndeplinind multe din sarcinile cele mai dificile și ingrate ale guvernului.

"Muratovic este, de departe, cel mai capabil membru al cabinetului bosniac. A fost folosit la tot felul de misiuni ale guvernului, de la negocieri cu sîrbii, pînă la convorbiri cu ONU, NATO și Banca Mondială", a declarat Ejup Ganic, unul din membrii presedintiei colective bosniace.

Partidul Actiunii Democratice (SDA), formațiunea politică de guvernămînt, l-a desemnat, duminică, pe Muratovic pentru a forma noul guvern central al Bosniei, înlocuindu-l pe Haris Silajdzic, aflat în conflict cu partidul.

Deși nu este membru al SDA, Muratovic este, probabil, ultimul om de partid al perioadei post-comuniste din Balcani. ***"Majoritatea membrilor SDA sînt membri ai fostei nomenclaturi comuniste, care cîndva l-au servit pe Marx, iar acum îl servesc pe Mahomed. De fapt nu-i interesează pe cine slujesc, iar aceasta este una din marile lor probleme"***, a declarat Zlatko Lagumdzija, fost vicepremier.

Muratovic, care a condus cîndva o companie de autobuze în Zambia și a investit în Irak, s-a plasat de mult timp cu grijă într-o poziție favorabilă pentru a deveni noul premier al Bosniei.

Diplomații apreciază că noul prim-ministru bosniac a fost un maestru în intimidarea Natiunilor Unite pentru rezolvarea cererilor guvernului de la Sarajevo, folosind în acest scop presa internațională.

"Este foarte inteligent, dur și știe să ducă un lucru la bun sfîrșit, dar a fost criticat pe nedrept în trecut", a declarat Kris Janowski, purtător de cuvînt al principalei organizatii umanitare a ONU din Bosnia.

În cercurile diplomatice au început, deja, să circule anecdote pe seama noului premier bosniac. Astfel, la o întîlnire cu generalul-locotenent Rupert Smith, comandantul trupelor ONU în Bosnia, în ziua cînd NATO a început raidurile asupra sîrbilor bosniaci, Muratovic a scos o sticlă de whisky și a spus: "***Astăzi nu mai este nimic de discutat, pentru că este prima zi din ceea ce a mai rămas din acest război. Nimic nu va mai fi la fel în această țară. Să bem, dară".***

Liderul OEP a obținut o victorie covîrșitoare în alegerile de duminică

Yasser Arafat, primul președinte al Palestinei

Oficiali din cadrul Comisiei electorale centrale au declarat, duminică seara, că, potrivit rezultatelor preliminare, Yasser Arafat a obtinut 88,1% din voturile exprimate în alegerile de duminică pentru desemnarea primului președinte al viitoarei entități statele palestiniene. Celălalt candidat, luptătoarea verterană Samiha Khalil, a obtinut 9,3% din voturi, în vreme ce 2,6% din buletine au fost declarate nule.

Rezultatul alegerilor de duminică este privit de majoritatea observatorilor din teritoriile palestiniene ca o aprobare clară de către poporul palestinian a Acordului de pace cu Israelul.

În afara șefului viitorului stat palestinian, scrutinul de duminică a desemnat și pe cei 88 de membri ai Consiliului legislativ palestinian (parlamentul), care va administra teritoriile din Gaza și din Cisiordania. Membrii grupării Fatah, dirijată de Yasser Arafat, par să fi cîștigat majoritatea locurilor din Parlament.

Franta a transmis, duminică, felicitări călduroase liderului OEP, Yasser Arafat, afirmînd că victoria sa în alegeri a demonstrat sprijinul palestinienilor pentru procesul de pace în Orientul Mijlociu.

"Prin dumneavoastră, poporul palestinian a ales, în mod clar, pacea, stabilitatea și dezvoltarea economică în Orientul Mijlociu", a afirmat președintele francez, Jacques Chirac. "Puteti fi sigur că Franta va continua să vă sustină în implementarea acordurilor deja semnate, precum și în negocierile ce vor urma, în căutarea recunoașterii drepturilor legitime ale poporului palestinian", a mai adăugat Chirac, într-o scrisoare transmisă lui Arafat. Președintele Franței l-a felicitat și telefonic pe liderul OEP.

Ministrul francez de Externe s-a arătat, la rîndul său, multumit de rezultatele alegerilor din teritoriile palestiniene, în care Arafat, conform numărătorii preliminare a voturilor, a cîștigat detașat, iar membrii Fatah par să fi ocupat marea majoritate a locurilor din Consiliul Legislativ (Parlament).

Ideologul dreptei israeliene a murit

■ *Israel Eldad a fost un adversar înfocat al acordului de pace israeliano-palestinian*

Israel Eldad, liderul ideologic al dreptei israeliene timp de 50 de ani, a murit, luni, la vîrsta de 86 de ani, anunță REUTER.

Născut în Ucraina, Eldad a emigrat în Palestina în 1941, unde, alături de Yitzhak Shamir, care a devenit ulterior premier al Israelului, a condus mișcarea "Lehi", una din cele mai militante grupări clandestine ale evreilor care luptau pentru independență.

După proclamarea independentei Israelului, în 1948, Eldad a fondat numeroase grupări politice ultranaționaliste, care militau pentru recucerirea teritoriilor vechiului Israel.

Eldad s-a opus cu vehemență acordului de pace dintre Israel și OEP, promovat de premierul Yitzhak Rabin, asasinat în noiembrie anul trecut de un extremist de dreapta evreu.

În timpul retragerii trupelor israeliene din Cisiordania, luna trecută, Eldad a scris într-un editorial al ziarului "Yedioth Ahronoth": "Cine nu simte pierderile și distrugerile... nu întelege că retragerea trupelor noastre din Cisiordania este cea mai periculoasă crimă - mutilarea zilnică a trupului și sufletului evreu".

Cel puțin 17 persoane au decedat în urma inundațiilor din SUA

■ *pagubele cauzate de inundații depășesc 70 de milioane de dolari*

Președintele Statelor Unite, Bill Clinton, a declarat, duminică, statul Pennsylvania zonă calamitată, în urma inundațiilor care au ucis cel puțin 17 persoane și au determinat evacuarea altor mii de persoane.

John Comey, purtător de cuvînt al Agentiei pentru combaterea dezastrelor din Pennsylvania, a precizat că pagubele depășesc 70 de milioane de dolari, fiind distruse drumuri, poduri și locuințe. Inundațiile, cele mai grave din istoria acestui stat, au fost provocate de căderile masive de zăpadă și ploile ce au urmat după acestea, în ultimele două săptămîni, afectînd orașe din alte opt state.

Guvernatorul statului Pennsylvania, Tom Ridge, a acuzat autoritățile federale că reacționează prea lent și a afirmat că va cere ajutoare suplimentare.

În Virginia de Vest au decedat cel putin două persoane din cauza inundatiilor. Oficialitățile au declarat că 1.650 de membri ai Gărzii Nationale sînt pregătiți să ajute la evacuarea a două dintre orașele amenintate - Wheeling, pe rîul Ohio, si Marlinton, pe rîul Greenbrier. Orașul Port Deposit, din statul Maryland, a fost evacuat, sîmbătă, după ce nivelul apei crescuse cu 70 de centimetri în cîteva minute, conform declarațiilor primarului, Erma Keetley.

Secretarul Transporturilor, Federico Pena, a afirmat că inundațiile au determinat închiderea unora dintre șoselele din zona rîului Potomac, din Washington, și că au amenințat și pistele aeroportului național, după ce autostrada principală de acces la aeroport fusese deja închisă. Străzile din Georgetown, Washington, se aflau sub apă, iar traseele autobuzelor au fost deviate.

Componența noului guvern elen stîrneste controverse

Ministrul grec de Externe este contestat în unele țări europene

Costas Simitis, succesorul lui Papandreu la conducerea guvernului elen

Theodoros Pangalos, cunoscut pentru ofensele aduse Germâniei și Italiei, în timpul ultimului mandat al Greciei la președinția Uniunii Europene a fost numit ministru de Externe în noul guvern elen. Ministrul grec al Afacerilor Externe urmează să fie implicat într-o acțiune diplomatică a Statelor Unite, menită să rezolve conflictul din Cipru, și într-o inițiativă a Națiunilor Unite, de rezolvare a disputelor cu privire la granitele cu fosta Iugoslavie.

Surse diplomatice au relatat că unele țări ale Uniunii Europene ar fi transmis semnale noului prim ministru referitor la faptul că ar dori ca altcineva, în afara lui Pangalos, să preia portofoliul Externelor. Noul prim ministru, socialistul Costas Simitis, a numit pe lîngă Pangalos, alti 18 miniștri, într-un cabinet format din traditionaliști și reformatori. Noul premier socialist al Greciei, Costas Simitis, și cabinetul său au preluat luni conducerea cu obiectivul de revigorare a economiei. Tehnocratii din UE ar trebui însă să fie încîntați de faptul că Simitis, avocat și economist, prevede redresarea economică mentinîndu-i în functie pe ministrul Economiei Naționale, Yannos Papandoniou și pe ministrul de Finante, Alexandros Papadopoulos. Dar, alegerea lui Theodoros Pangalos în functia de ministru de Externe ar putea să lezeze aliantele Greciei din cadrul Uniunii, avînd în vedere că acesta a insultat atît Germania cît și Italia, pe vremea cînd era ministrul cu Afacerile Europene în cursul ultimei președinții a Greciei în UE.

În cursul zilei de astăzi

Separatiștii ceceni îi vor elibera pe cei 29 de ostateci

■ *Alexander Lebed: "Săptămîna Pervomaiskoie reprezintă anatomia rușinii naționale"*

Alexandr Lebed

Alexander Lebed, candidat la alegerile prezidentiale din Rusia, a declarat, luni, că modul în care guvernul rus a rezolvat criza ostatecilor reținuți de separatiștii ceceni la Pervomaiskoie reprezintă o rușine natională.

"Săptămîna Pervomaiskoie, ca s-o numim astfel, reprezintă anatomia rușinii naționale", a declarat Lebed în cadrul unei conferinte de presă. În cursul operatiunii militare efectuată de trupele ruse, săptămîna trecută, la Pervomaiskoie a dus la uciderea a 82 dintre cei 120 de ostateci, în timp ce majoritatea separatiștilor ceceni a reușit să fugă. ***"Conform standardelor americane, pierderea a 20% dintre ostateci în cursul unei operațiuni de salvare este considerată un rezultat nesatisfăcător. Potrivit celor israeliene, pierderea unui singur ostatec reprezintă un rezultat nesatisfăcător. Ar fi interesant să aflăm care sînt standardele noastre"***, a declarat Lebed.

Oficialitățile pro-moscovite din Cecenia detin informatii cu privire la locul unde sînt reținuți 29 de muncitori ruși. Autoritățile instalate de Moscova în Cecenia au afirmat, luni, că au informații privind locul unde sînt deținuți cei 29 de muncitori ruși, reținuți săptămîna trecută, la Groznîi și au început negocieri cu rebelii separatiști în privinta eliberării lor.

Mai multi luptători ai lui Salman Raduiev au reușit să părăsească localitatea din Daghestan, împreună cu aproximativ 20 de ostateci, după ce forțele rusești au recurs la rachete și foc de artilerie pentru a pune capăt acestei actiuni.

Ruslan Martagov, purtătorul de cuvînt al autorităților cecene pro-moscovite, a declarat că guvernul a luat legătura cu rebelii care controlează orașul Novogroznĕnski, în apropiere de granita estică a Ceceniei, dar nu a reușit să ajungă la nici un acord cu aceștia.

Cei 29 de muncitori au fost capturați de persoane înarmate neidentificate, în cursul unui incident care a avut loc la Groznîi, în timpul crizei ostatecilor din Daghestan. Alti 30 de muncitori din constructii, reținuți ca ostateci în urmă cu două luni, se află, încă, sub controlul răpitorilor, rămași neidentificați, care au cerut o răscumpărare în bani în schimbul eliberării lor.

Pe de altă parte, separatiștii ceceni, care au reușit să fugă, împreună cu o parte din ostateci, după asediul fortelor rusești asupra satului Pervomaiskoye, au declarat că intenționează să-i elibereze pe cei reținuți.

Șeful statului major cecen, Aslan Maskhadov, a declarat că luptătorii care au supraviețuit și au evadat după asaltul de săptămîna trecută al fortelor rusești asupra satului Pervomaiskoye îi vor elibera pe ostatecii din rîndul civililor. Eliberarea va avea loc la 23 ianuarie, în prezenta jurnaliștilor, la Novogroznensky, oraș situat în apropierea granitei cu Dagestanul.

Comandoul cecen va retine, însă, în continuare, un grup de luptători ai fortelor speciale OMON, în speranta unui schimb cu luptătorii ceceni capturati la Pervomaiskoye.

Președintele rus, Boris Eltîn, care se pregătește pentru a candida în alegerile din iunie, a calificat asediul de la Pervomaiskoye ca o acțiune încununată de succes, care a permis eliberarea a 82 din cei circa 100 de ostateci. El a precizat că au fost uciși 153 de rebeli, iar altii 30 au fost capturati, numai 27 de militari ruși murind în timpul atacului.

Mii de persoane au fost ucise în zonă, din decembrie 1994, cînd președintele Eltîn a ordonat trimiterea de trupe în Cecenia.

Pe de altă parte, s-a anuntat că ostatecii care fuseseră reținuți, timp de patru zile, pe un feriboat, în Marea Neagră, se îndreaptă deja spre casă, după ce comandoul pro-cecen care-i capturase s-a predat autorităților turce. Ostatecii sînt așteptați, în cursul zilei de luni, în portul rusesc Soci.

Atentat terorist cu bombe în centrul Sofiei

■ *una din cele trei victime este suspectată de legături cu traficanții de droguri*

Trei persoane, între care și un politist, au fost ucise, duminică, în urma exploziei unei bombe-capacană, ce s-a produs în plin centrul Sofiei, a anuntat Ministerul de Interne al Bulgariei într-un comunicat. Alti doi politiști au fost serios răniti. Pentru moment, nu este clar cine a plasat bomba și care sînt motivele ce stau în spatele acestui atentat, dar s-a afirmat că se pare că bomba a explodat într-un restaurant și ea fusese ascunsă într-o valijoară pe care doi bărbati o lăsaseră acolo. Altă versiune sustine că bomba ar fi fost plasată într-o mașină ce stationa în fata restaurantului. O masină a poliției și un autoturism particular au fost, de asemenea, distruse.

Televiziunea bulgară, citînd surse ale poliției locale, a afirmat că proprietarul restaurantului era suspectat de legături cu traficantii de droguri.

CENTRUL TERITORIAL SAFI IAȘI

În atenția candidaților la posturile de responsabil cu activitatea de marketing și agent de vînzări:

Lista candidatilor care vor trebui să se prezinte la interviu va fi publicată în **MONITORUL** de miercuri, 24.01.1996.

Complexul Comercial Stefan cel Mare (etajul I)
NEST ELECTRONICS
ASIROM
Casa Modei
B-dul Ștefan cel Mare

Special pentru clienții noștri

filtru de apă **BRITA**
corpuri de iluminat **ITALIA**
caseta video a **Grupului DIVERTIS**
Ceasuri de mînă **Le Duc**

NOU!
Mașini de spălat automatice
ARDO

NEST ELECTRONICS
"Dacă aveți o priză, folosiți-o cu folos."
Produse electronice și electrocasnice
6600 Iași, Cloșca 10
(pasajul comercial din Ștefan cel Mare)
tel. 213284

MOLDROM SA

Vă oferă din stoc:

- **plăci ondulate azbociment (origine C.S.I.)** 1150x1750x6 ÷ 8
- **Cornier laminat (origine C.S.I.)** 25x25x4, 50x50x5
- **Sîrmă calibrată (origine C.S.I.)** OL 37 - Ø 5,5; Ø 6
- **Tablă zincată (origine C.S.I.)** g - 0,55 mm

Iași, str. Tătărași nr. 57,
tel/fax 032/172799,
270499,
tel 032/173025

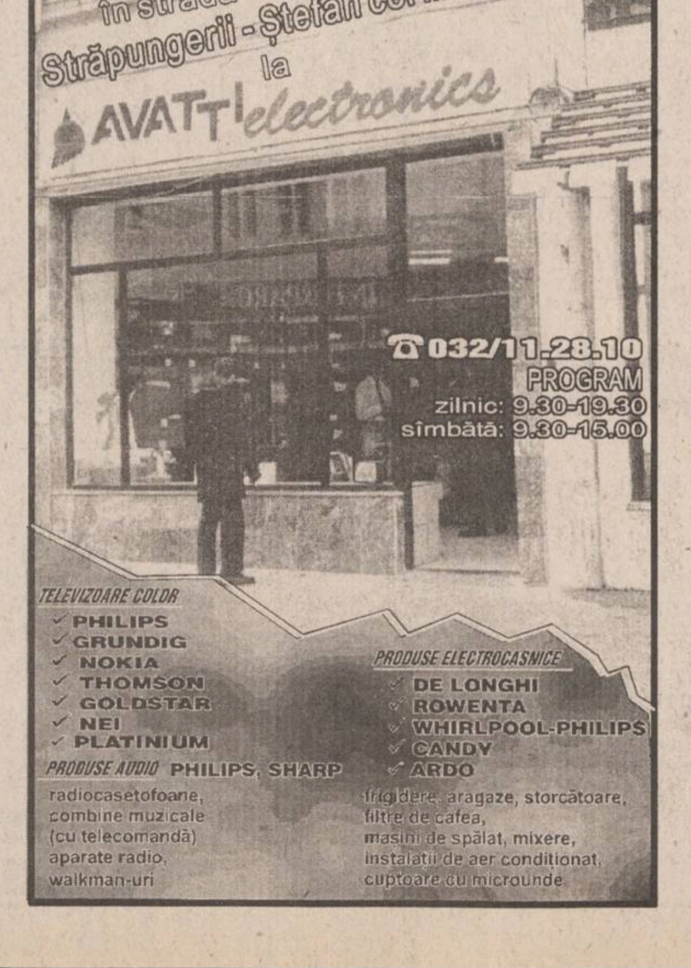

Vă așteptăm în strada Străpungerii - Ștefan cel Mare 11-13 la AVATTI electronics

☎ 032/11.28.10
PROGRAM
zilnic: 9.30-19.30
sîmbătă: 9.30-15.00

TELEVIZOARE COLOR
✓ PHILIPS
✓ GRUNDIG
✓ NOKIA
✓ THOMSON
✓ GOLDSTAR
✓ NEI
✓ PLATINIUM
PRODUSE AUDIO PHILIPS, SHARP
radiocasetofoane, combine muzicale (cu telecomandă) aparate radio, walkman-uri

PRODUSE ELECTROCASNICE
✓ DE LONGHI
✓ ROWENTA
✓ WHIRLPOOL-PHILIPS
✓ CANDY
✓ ARDO
frigidere, aragaze, storcătoare, filtre de cafea, mașini de spălat, mixere, instalații de aer conditionat, cuptoare cu microunde

RADIO NORD-EST IAȘI 72,44 MHz

vă prezintă un nou concurs:

TRANS NORD-EST EXPRES

Joi,
25 ianuarie 1996
între orele 19⁰⁰-21⁰⁰
Telefon **211550**

SPONSORUL CONCURSULUI
SC FLORO SRL
dealer autorizat al produselor cosmetice WELLA

PRODUSE HOBBY
- Prețuri mici -

- **MAȘINA DE GĂURIT PP 400** 400 W; Ø max. = 10 mm
- **MAȘINA DE GĂURIT PPR 500 E** 500 W; Ø max. = 13 mm, inversor de sens
- **MAȘINA DE GĂURIT PPR 650 E** 650 W; Ø max. = 16 mm
- **POLIZOR UNGHIULAR MA 1150 EK** 600 W; Ø disc = 115 mm
- **POLIZOR UNGHIULAR MA 1150 HIT** 500 W; Ø disc = 115 mm
- **POLIZOR UNGHIULAR MA 1250 EK** 700 W; Ø disc = 125 mm
- **POLIZOR UNGHIULAR MA 1250 HIT** 650 W; Ø disc = 125 mm

ALFA CIVIC
Se poate cumpăra de la magazinul S.C. **ALFA** CIVIC S.R.L.
din str. Bradului nr. 3, bloc 907, tr. 5
(lîngă S.C. MOLDAVIA S.R.L.)
unelte ■ scule ■ dispozitive ■ accesorii ■ aparate electrice ■ instalații ■ adezivi ■ coloranți ■ abrazivi

CENTRALĂ UNIVERSITAR
„M. EMINESCU"

MIERCURI
24 ianuarie 1996
An VI,
Nr. 18 (1385)
12 PAGINI
400 LEI

pentru Republica
Moldova
30 bani

cotidian de informaţii
Monitorul

SECȚIUNEA
A
ȘTIRI,
OPINII,
COMENTARII

Înainte de a anunța Poliția, Salvarea sau Pompierii, sunați la MONITORUL!
271.271

Director onorific: AUREL LEON
Redactor șef: DAN RADU

Grafică
de
Marius
URSACHE

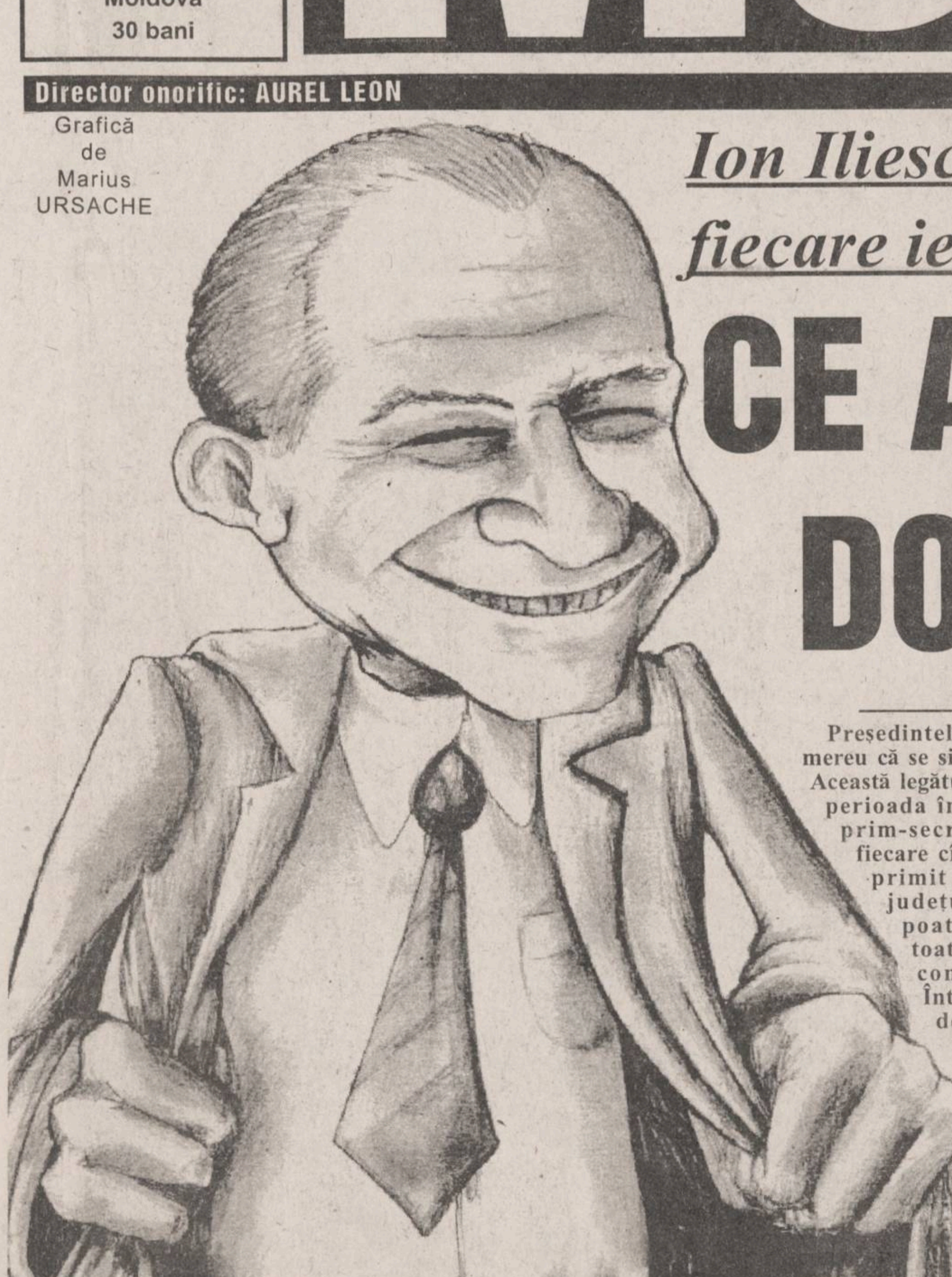

Ion Iliescu se află astăzi în vizită la Iași. Cu această ocazie, fiecare ieșean ar vrea să afle răspunsul la o singură întrebare

CE AȚI FĂCUT PENTRU IAȘI, DOMNULE PREȘEDINTE?

Președintele Ion Iliescu a declarat mereu că se simte legat de județul Iași. Această legătură a fost justificată prin perioada în care domnia-sa a fost prim-secretar al județului. De fiecare cînd a venit la Iași, a fost primit de către autoritățile județului ca un Mesia care poate rezolva peste noapte toate problemele cu care se confruntă comunitatea. Întotdeauna a fost informat despre proiectele de dezvoltare ale județului. I-a fost solicitat sprijinul și în problema Zonei Economice Libere și în problema transformării aeroportului Iași în aeroport internațional, mai nou a construirii unei autostrăzi care să traverseze Moldova de la nord la sud.

Președintele Iliescu a declarat mereu că, în virtutea legăturilor sentimentale cu județul Iași, va susține proiectele autorităților locale. Cum a făcut-o, s-a putut vedea chiar cu ocazia ultimei vizite cînd, agasat de întrebările presei, președintele Iliescu a declarat pe față că nu agreează ideea unei Zone Economice Libere la Iași. Totuși, a declarat de multe ori că ar vrea să facă mai mult, dar că nu are nici o putere executivă și că nu vrea să influențeze deciziile Guvernului. De fapt, de cîte ori a fost vorba despre dezastrul în care a ajuns țara în timpul guvernării PDSR, președintele a dat vina pe Guvern, ca putere separată în stat. Se știe însă că nu mișcă nimic în PDSR sau în Guvern fără aprobarea Cotroceniului și că Ion Iliescu este cel care dirijează politica actuală, internă sau externă, a României. Guvernările ultimilor șase ani, toate aparținînd aceleiași grupări politice, chiar dacă această grupare s-a divizat mai apoi, au neglijat zona Moldovei, condamnată, se pare, să ajungă în cîțiva ani o Sicilie a României, săracă și înapoiată. În nici unul din planurile de dezvoltare a țării ale acestor guvernări nu s-a prevăzut nimic pentru a ajuta regiunea. Acum, însă, guvernanții și-au adus aminte și de moldoveni și se prezintă zîmbind, rînd pe rînd, în teritoriu, gata de a face noi promisiuni. Ei știu foarte bine un lucru: în Moldova sînt totuși cinci milioane de voturi.

Mai jos, reluăm o analiză asupra sărăciei în care se zbate Iașul, asupra corupției și ilegalităților nesancționate-comise de persoane cu funcții de răspundere, reamintind, în același timp, principalele investiții fără de care județul nostru și zona Moldovei nu se vor putea relansa economic niciodată.

Programul de astăzi al președintelui

Astăzi dimineață, în jurul orei 8,00, președintele României, Ion Iliescu, este așteptat să sosească în Iași, pentru o vizită de o singură zi. Președintele țării va fi însoțit de o suită oficială, formată din consilierii prezidențiali Gheorghe Fulga, Petru Pepelea, Victor Opaschi și următorii miniștri: Florin Georgescu, ministrul Finanțelor, Iulian Mincu, ministrul Sănătății (sosit în Iași încă de luni), Liviu Maior, ministrul Învățămîntului, Alexandru Stănescu, proaspătul ministru al Industriilor, și Alexandru Mironov, ministrul Tineretului și Sportului. Potrivit biroului de presă al Prefecturii ieșene, la Iași se vor afla astăzi, pentru a se întîlni cu președintele Ion Iliescu, și doi deputați din Parlamentul Republicii Moldova - Alexandru Moșanu și Valeriu Matei.

Oficialitățile locale îl vor întîmpina pe președintele Iliescu la Gara Internațională Nicolina, după care va începe vizita oficială la societatea comercială MOLDOVA TRICOTAJE S.A. Programul vizitei de astăzi a președintelui României nu a suferit modificări, ultima acțiune programată fiind participarea la ședința Comisiei administrative a județului, ce va avea loc la Prefectură, la orele 16,30. La această întîlnire, vor participa senatorii Ion Solcanu și Romul Vonica, prefectul Dan Gâlea, președintele Consiliului Județean, Ion Amihăiesei, directori ai instituțiilor publice ieșene și directori de la peste 20 de societăți comerciale din județul Iași. **(Mihaela BREZEANU)**

Fără avizul Președintelui României

Guvernul refuză înființarea Zonei Economice Libere Iași

În urmă cu trei ani, redactorii cotidianului **"Monitorul"** au declanșat o campanie de presă în sprijinul ideii de înființare la Iași a unei Zone Economice Libere, în perimetrul căreia mărfurile prelucrate să nu fie supuse taxelor vamale. O asemenea zonă ar fi permis atragerea unor investitori străini, tentați de costul redus al manoperei executate de forța de muncă din România. Campania de presă declanșată a avut ca efect imediat implicarea conducerii administrației locale, care a acceptat să demareze acțiunile premergătoare înființării ZEL, respectiv realizarea studiului de fezabilitate. În paralel cu aceasta Camera de Comerț, Industrie si Agricultură a județului Iași a întocmit un dosar, înaintat Consiliului Județean Iași și guvernului, cu o serie de declarații de intenție din partea unor firme românești și străine, care afirmau că sînt interesate de organizarea unor activități de producție în viitoarea ZEL Iași.

În acest fel, toată documentația necesară primirii avizului final din partea guvernului a fost finalizată și înaintată fiecărui minister în parte pentru avizare favorabilă. Aceste avize ministeriale au fost obținute în totalitate, dar totul a fost în zadar. În cursul ultimei sale vizite la Iași, președintele României a declarat că nu agreează ideea înființării aici a unei Zone Economice Libere. Această afirmație a fost practic un semnal pentru guvern, ai cărui membri au continuat să tergiverseze aprobarea documentației realizate deja. Punctul final a fost atins cînd premierul Nicolae Văcăroiu a afirmat că se opune înființării unor noi Zone Economice Libere pînă în momentul în care primele, care și-au început activitatea la Giurgiu, Constanța, Brăila, vor începe să aibă o activitate profitabilă. Este de neînțeles o asemenea poziție, dacă avem în vedere că activitatea unei ZEL depinde în exclusivitate de administrarea acesteia, și mai ales de amplasamentul pe care este înființată.

Tergiversarea înființării ZEL la Iași a determinat creșterea îngrijorătoare a numărului de șomeri, dezinteresul investitorilor străini pentru regiunea județului, decăderea industriei ieșene. **(A. TOCAN)**

Modernizarea aeroportului a rămas în stadiul de vis

■ *dacă nu intervenea presa, Guvernul ar fi livrat aeroportului Iași o instalație de balizaj foarte veche și foarte scumpă*

În toamna anului 1994, un puternic scandal a zguduit Iașul: interese obscure ale unor persoane influente din Ministerul Transporturilor au avut ca efect încercarea de trucare a licitației organizată pentru alegerea firmei străine care să furnizeze o instalație modernă de balizaj pentru pista de aterizare a Aeroportului Iași. Noua instalație făcea parte din programul de internaționalizare a aeroportului, acțiune necesară atragerii potențialilor investitori străini către zona municipiului Iași. În mod normal, fondurile necesare efectuării plăților penrtru internaționalizarea aeroportului trebuie să provină de la bugetul de stat. Tergiversarea alocării acestor bani are ca efect întîrzierea demarării acțiunii în sine, ceea ce întîrzie o dată în plus, atragerea investițiilor străine către zona municipiului Iași. **(A. TOCAN)**

În viitorul apropiat

Nici o autostradă nu va trece prin Moldova

În planurile de dezvoltare a infrastructurii rutiere din România, guvernul a exclus complet din calculele făcute pentru viitorul apropiat regiunea Moldovei. Astfel, construcția unor noi autostrăzi în țară sînt preconizate a fi demarate numai în zonele de sud și vest ale României. Această strategie de dezvoltare a infrastructurii existente aduce mari prejudicii județelor Moldovei, confruntate în ultimii ani cu probleme economice deosebite - lipsă de comenzi pentru firmele cu capital de stat, degradarea din acest motiv a unor importante capacități de producție, creșterea alarmantă a numărului de șomeri, lipsa unor investitori strategici etc. Lipsa unor autostrăzi în Moldova reduce și mai mult posibilitățile concrete de dezvoltare a sectoarelor economice din zonă, determinînd creșterea decalajului dintre Moldova și celelalte regiuni ale României.

Mortalitatea a crescut în România

Iașul conduce în topul mortalității infantile

Mortalitatea în România a fost de 11,8 la mia de locuitori în 1995, față de 11,6‰ , în 1994, a declarat luni, agenției Mediafax, Dan Viorel, director în Ministerul Sănătății. În 1995, s-au născut 219.578 de copii și au murit 245.473 de persoane. Cel mai mare număr de nașteri s-a înregistat în municipiul București - 15.998, în județul Iași - 9.969 și în județul Suceava - 9.022. Cele mai multe decese au fost în București - 24.248, în județul Dolj - 9.316 și în județul Prahova - 9.176. Au murit, în 1995, 4.636 de copii sub un an, dintre care cei mai mulți, 268, în județul Iași. În București numărul acestora a fost de 237, iar în județul Bacău - 240.

CONTINUAREA ACESTUI GRUPAJ DE MATERIALE O PUTEȚI CITI ÎN PAGINA 2A

CE PUTEȚI CITI ÎN INTERIORUL ACESTUI NUMĂR

Rectorul universității "Al. I. Cuza" propune desființarea repetenției
pag. 3A

Alegerile de la Iași pentru Colegiul Medicilor au fost invalidate
pag. 3A

Analiza "Monitorul"

In spatele ușilor închise ale clubului POLITEHNICA
pag. 4A

Guvernul vrea să salveze de la eșec cuponiada
pag. 5A

Departamentul de publicitate al Grupului de Presă NORD-EST dorește să-și completeze echipa cu noi colegi.

Astfel, are disponibile două posturi de

TEHNOREDACTORI
grafică - publicitară

Înscrierile se fac zilnic, între 10,00 - 15,00, la sediul cotidianului MONITORUL din str. Smîrdan nr. 5, et. II, camera 214, pînă la data de **3 februarie 1996**.

Relații suplimentare la tel. **032/144776**, între orele 10,00 - 15,00.

TESTER
TESTER TRADING
Distribuitor național al R.J. Reynolds Tobacco Co.
vă oferă la prețul producătorului
Winchester
Monte Carlo
CAMEL
Mari reduceri pentru en gros și subdistribuitori.
- Transport gratuit
- Comenzi prin agenții săi comerciali sau la tel. 032/250559, 250699

MONITORUL angajează noi ziariști

Cotidianul MONITORUL anunță concurs pentru ocuparea postului de
șef Departament Economic
(experiența jurnalistică ar putea constitui un avantaj)

Cotidianul MONITORUL anunță organizarea concursului de selecție pentru
- redactori pentru Departamentul Eveniment Național și Politic
- reporteri pentru Departamentul Eveniment Local
(experiența jurnalistică ar putea constitui un avantaj în ambele cazuri)
Înscrierile se pot face la secretariatul cotidianului, strada Smîrdan nr. 5. Alte informații la telefon 271.333, între orele 8,00 - 17,00. Data limită a înscrierilor - 3.02.1996, inclusiv.
Concursul va avea loc pe 4.02.1996, începînd cu ora 10,00.

MONITORUL DE IAȘI

Numai ministrul Justitiei stie

Va fi schimbat din funcție Dan Bădărău?

Surse din cadrul Ministerului Justiției ne-au declarat că ministrul Iosif Gavril Chiuzbaian urmează să sosească la Iasi, însoțit de un magistrat din Parchetul General și de un cadru din conducerea Direcției Generale a Penitenciarelor. Această vizită are ca principal scop numirea în funcție a noului comandant al Penitenciarului Iasi și a viitorului prim procuror de la Parchetul de pe lîngă Tribunalul Iasi. Precizăm că fostul comandant al Penitenciarului Iasi, colonelul Gheorghe Irinciuc a fost pensionat în urmă cu cîteva luni, iar prim procurorul Parchetului de pe lîngă Tribunalul Iași, Dan Bădărău a fost avansat în luna noiembrie ca procuror la Parchetul de pe lîngă Curtea de Apel. Procurorul Bădărău a fost însă delegat să conducă Parchetul de pe lîngă Tribunalul Iasi pînă ce va fi numit oficial cineva în această funcție. Procurorul Dan Bădărău a intrat în atentia opiniei publice din oraș în luna iunie 1995, cînd cotidianul MONITORUL a publicat în serial o anchetă referitoare la activitatea dubioasă a acestui prim procuror. Dezvăluirile cotidianului nostru, bazate pe un memoriu înaintat mai multor foruri, au fost urmate de un control al Parchetului General. Ancheta jurnalistică a scos la iveală faptul că familia Bădărău a avut sau are în proprietate șase locuințe (la care se adaugă cinci spatii comerciale) și cinci suprafețe de teren în zona Bucium - Bîrnova - una dintre cele mai căutate zone ale orasului. Fiica procurorului, Daniela Bădărău (actuală Panaitescu), a fost sau este încă asociată la trei firme particulare dintre care una a fost cercetată de Parchet, iar dosarul, fireste, clasat. Vizita ministrului Justiției la Iași poate aduce numirea unui alt procuror în această funcție sau titularizarea lui Dan Bădărău, care este cunoscut ca o persoană influentă chiar și în cele mai înalte cercuri din București. **(Marius MĂRGINEANU)**

La sfîrsitul acestei săptămîni

Transport de ajutoare pentru județul Alba

Primăria Iasi continuă actiunea de colectare a ajutoarelor materiale și bănesti pentru sinistrati. Această actiune a început cu două săptămîni în urmă. În acest timp membrii "Comisiei pentru ajutorarea sinistratilor" au constatat că reactia cea mai rapidă au avut-o persoanele fizice. Societățile comerciale din Iasi au reactionat doar în urma unei discutii cu primarul Constantin Simirad. Pînă acum s-au colectat ajutoare depuse de către 20 de persoane fizice precum și de către: S.C. Terom; S.C. Moldova-Tricotaje; S.C. I.M. Bucium; S.C. Tamaz; S.C. Tehnoton; S.C. Antibiotice precum și clubul "CIVITAN". Ajutoarele colectate sînt în majoritate articole de îmbrăcăminte și încălțăminte. De asemeni, au fost colectate medicamente, resouri și aparate de radio precum și lopeți, gălеti, roabe ce sînt necesare sinistratilor. Încă nu s-a făcut o situatie a acestei actiuni, însă bunurile colectate depăsesc suma de 12 milioane de lei. "La sfîrsitul acestei săptămîni va pleca un transport cu ajutoare către judetul Alba." **(C. NICOLAU)**

La prima rundă de licitatie

FPS nu a vîndut societățile Moldomobila SA, Spiroca SA și Mecon SA

La sediul Directiei Iasi a FPS a avut loc ieri prima rundă de licitatie pentru vînzarea a 40 la sută din actiunile firmelor iesene Moldomobila S.A, Mecon S.A si Spiroca S.A. La capătul celor trei ședințe de licitatie desfăsurate ieri în cadrul primei runde organizate de FPS, nici una dintre cele trei societăti nu a fost vîndută. Concret, dintre cele trei societăti, doar pentru una - S.C. Moldomobila S.A - a fost depusă o ofertă de cumpărare a actiunilor scoase la vînzare. Astfel, asociatia PAS a salariatilor de la S.C. Moldomobila S.A, reprezentată de managerul firmei, Victor Ghircotas, a înaintat o ofertă de cumpărare a celor 402.210 acțiuni scoase la vînzare. Valoarea nominală a actiunii este de 25.000 lei, pachetul de acțiuni în cauză valorînd în total circa 10 miliarde lei. Potrivit informatiilor furnizate de Toader Berlea, directorul filialei Iasi a FPS, pretul oferit de asociatia PAS a salariaților de la Moldomobila situat sub valoarea mentionată, astfel încît oferta a fost respinsă, urmînd să aibă loc o nouă rundă de licitație. La celelalte două societăți scoase la vînzare, nu s-a prezentat nici un ofertant pentru cele 40 la sută din actiuni ale fiecărei unităti. În cazul S.C. Mecon S.A. a fost prezent directorul societății, Romulus Porumb, în calitate de observator. Pentru S.C. Spiroca S.A s-a prezentat, în calitate de observator, directorul Costel Bejenaru. Conform declaratiei lui Toader Berlea, următoarea rundă de licitatie va avea loc peste aproximativ două săptămîni. **(Mihaela BREZEANU)**

Ce-ați făcut pentru Iași, domnule președinte?

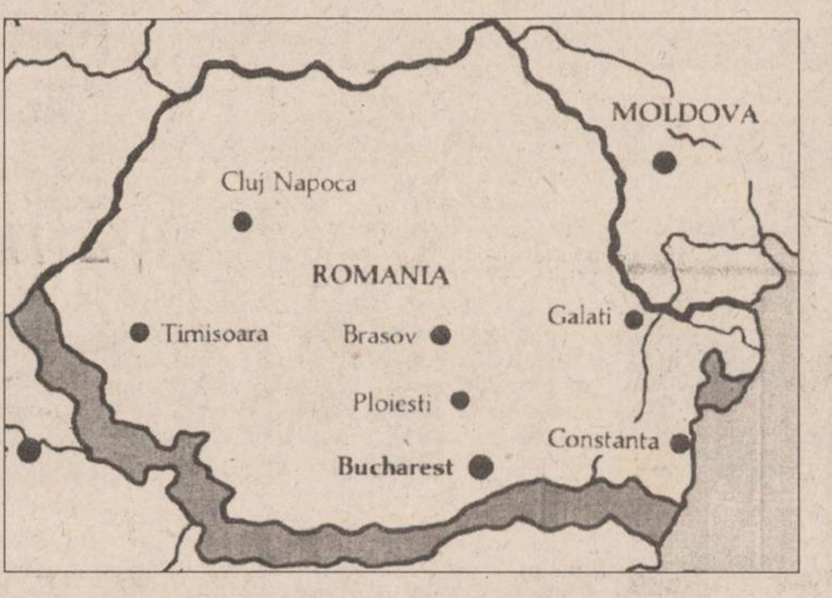

Guvernul nu încurajează investițiile străine în Iași

Una dintre cele mai grave situații cu care se confruntă județul Iași este lipsa investițiilor străine. Raportat la totalul investițiilor străine în România, volumul acestora în județul Iași este practic nesemnificativ, fiind mai mic de 0,5%. Grav este faptul că nivelul extrem de mic al investițiilor străine are la bază politica guvernului. Exemplul cel mai concludent în acest sens este faptul că într-un pliant al Agenției Române pentru Dezvoltare, intitulat ***Romania Open for Business*** și adresat investitorilor străini interesați, zona Moldova este o pată albă pe harta României, ceea ce înseamnă că investitorii nu sînt sfătuiți să-și plaseze banii în această zonă.

Harta întocmită de Agenția Română pentru Dezvoltare, destinată învestitorilor străini care prospectează piața românească, nici măcar nu menționează orașul Iași sau vreun alt oraș mare din Moldova.

Afacerea "Agronomilor"

În perioada 1991-1992, prefectul Dan Gâlea a semnat peste 200 de titluri de proprietate, prin care specialiști din cadrul unitătilor IAS, din cadrul Direcției Generale pentru Agricultură și Alimentatie sau persoane care nu au nici o legătură cu agricultura au primit ilegal suprafețe de teren de pînă la 5000 mp, în zone rezidențiale din municipiul Iași. După ce presa a sesizat ilegalitatea, prefectul Dan Gâlea, care este președintele Comisiei Judetene de aplicare a Legii 18/1991, a inițiat o procedură greoaie de anulare a titlurilor de proprietate emise ilegal. Pînă acum a fost anulat un singur titlu. În schimb, juriștii Prefecturii au înaintat parlamentului un amendament care, odată adoptat, va duce la oficializarea abuzului.

Bugetul local umple buzunarele subprefectului și pe cele ale președintelui Consiliului Județean

Doi dintre reprezentantii la vîrf ai conducerii administrative a judetului - ***Ion Amihăesei***, presedintele Consiliului Judetean, și Alexandru Anghel, subprefectul judetului - sînt suspectați în privința corectitudinii modului în care au fost dirijate fondurile bugetului local către firmele private de constructii la care acestia sînt actionari sau asociati. Problema ridicată de cotidianul ***"Monitorul"***, în urmă cu circa două luni, constă în modul în care cele două firme cu capital privat - SC INCOM SA, unde este actionar Ion Amihăesei, și SC IMPEX AMICII SRL, unde este asociat subprefectul ***Alexandru Anghel*** - au obtinut lucrări de constructii la unitătile bugetare din județul Iași. Concret, în unele cazuri, lucrările au fost obtinute fără licitatia prevăzută de lege sau prin încredintări directe, care nu au fost întotdeauna justificate. Printre unitățile bugetare iesene unde cele două firme private au obtinut lucrări de reparatii constructii în condiții surprinzătoare se numără Filarmonica "Moldova" Iasi, sectia Galata a Spitalului clinic de Psihiatrie "Socola", Spitalul de copii "Sfînta Maria" s.a. **(Mihaela BREZEANU)**

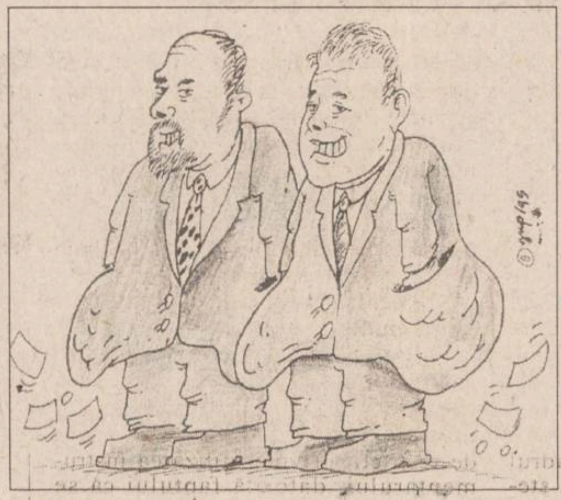

Cazul Cocârță

Timp de doi ani, în 1993-1994, S.C. Comtom S.A. Tomesti a exportat, la un pret derizoriu, carne de porc în Federatia Rusă si Ucraina. De fapt, carnea a fost cumpărată de un partener german care nu a făcut decît să semneze hîrtiile si să dirijeze carnea spre destinațiile amintite. În acest fel, statul român a fost păgubit de aproximativ 4 milioane dolari SUA. Cu toate că aceste fapte au fost constatate de mai multe organe de control si de Serviciul Român de Informatii (care a catalogat această afacere drept subminare a economiei nationale), abia după doi ani Parchetul de pe lîngă Tribunalul Iasi desfăsoară ancheta penală împotriva celor vinovati.

Elevii Liceului "Mihai Eminescu" învață la temperatura de 2-3°C

■ *în situații asemănătoare sînt liceele "Național" și "Costache Negruzzi"*

Conducerea Inspectoratului Scolar Judetean a exclus de pe lista unitătilor de învătămînt care necesită lucrări urgente de consolidare Liceul "Mihai Eminescu". În legătură cu acest lucru, motivul invocat de inspectorul general Rodica Luca este ***"netrimiterea adresei solicitate de ISJ, prin care conducerea Liceului «Mihai Eminescu» se angajează să folosească eficient suma necesară lucrărilor de consolidare"***. De asemenea, conform dispoziției date de ISJ, directorii scolilor își asumă responsabilitatea de a contacta si angaja societatea de constructii. ***"Am trimis adresa cerută de inspectorul general, iar firma pe care am contactat-o în vederea efectuării lucrărilor de consolidare este societatea de construcții «Iatan et Com». Nu știam nimic despre faptul că liceul a fost exclus de pe listă"*** - a declarat profesorul Mihai Terzici, directorul Liceului "Mihai Eminescu".

Precizăm că vechea clădire a internatului Liceului "Mihai Eminescu", care, din lipsă de spatiu, este utilizată pentru desfășurarea orelor de curs, se află într-o avansată stare de degradare. Conform afirmatiilor directorului liceului, ***"ultima oară acest corp de clădire a beneficiat de reparații capitale în urma cutremurului din 1977. De atunci și pînă acum, nici Ministerul Învățămîntului și nici altă institutie administrativă nu a făcut nici o investiție în acest scop"***.

Totusi, singurii bani pe care Liceul "Mihai Eminescu" i-a primit provin de la Consiliul Local. Cele 49 milioane lei au fost utilizate pentru lucrările de reparatii la punctul termic. ***"Din cauză că ISJ a deblocat suma foarte tîrziu (respectiv în luna noiembrie 1995), nu s-a reușit decît repararea unui singur cazan de la centrala termică. Din cauza vechimii instalației termice a caloriferelor, precum și din cauză că centrala nu functionează la capacitate maximă, temperatura din clădirea veche a liceului este mai scăzută" - a precizat Mihai Terzici, directorul Liceului "Mihai Eminescu"***.

În consecintă, Liceul "Mihai Eminescu", aflat pe "lista neagră" a ISJ, nu va fi reamenajat nici anul acesta, singurii care au de suferit fiind elevii care sînt nevoiti să învete în corpul vechi al liceului, la o temperatură înregistrînd doar cîteva grade Celsius (2-3 grade C).

Într-o situatie asemănătoare se află și Liceul National, care, din cauza datoriilor ISJ acumulate timp de doi ani fată de Societatea Constructii 1 SA, a rămas fără acoperis. De asemenea, clădirea Liceului "Costache Negruzzi" este utilizată doar pe jumătate, aripa de vest a liceului riscînd să se dărîme la un cutremur de 5 grade pe scara Richter. În ambele cazuri, lucrările de consolidare au fost abandonate de societătile de constructii, cauza fiind neachitarea datoriilor de către ISJ, datorii care se ridică la sute de milioane lei. **(M. POPESCU)**

Prioritățile inspectorului general sînt achiziționarea unui CIELO și construirea unui hotel

Miercuri, 10 ianuarie, Inspectoratul Scolar Judetean Iași și-a înnoit dotarea parcului de mașini cu un autoturism marca CIELO. Proveniența sumei achitate în acest scop, respectiv 22 milioane lei, nu a fost explicată clar de coducerea ISJ. Din răspunsul dat, inspectorul general ***Rodica Luca*** a lăsat să se înteleagă că cele 22 milioane lei sînt bani proveniți din activități de autofinantare "venituri extrabugetare", iar cumpărarea masinii a fost făcută cu aprobarea Ministerului Învătămîntului. Primul punct aflat pe lista de priorităti a ISJ este amenajarea "hotelului pentru cadre didactice și oficialităti", în incinta internatului Liceului "Mihai Eminescu". ISJ detine în acest scop 200 milioane lei a care provin tot din activitatea de autofinantare a acestei unităti. Ca urmare a Deciziei 209 a ISJ, internatul Liceului "Mihai Eminescu" este desființat, cei 147 de elevi interni fiind mutati la căminul Liceului "Costache Negruzzi", iar 19 angajati TESA disponibilizati. Conflictul dintre Liceul "Mihai Eminescu" și ISJ a ajuns în fața Curtii de Apel, care a hotărît suspendarea deciziei ISJ pînă la pronuntarea sentintei. **(M. POPESCU)**

Care va fi soarta hotelului "Orizont"?

■ ***șeful organizației de tineret a PDSR vreă să țină în mîini destinele acestui hotel***

Unul dintre punctele cuprinse în programul vizitei presedintelui Iliescu este vizita la hotelul "Orizont", unde cîtiva membri ai Centrului de informare pentru tineret - INFOTIN, în frunte cu seful acestuia, ***Cristian Chiriac***, vor solicita, pur și simplu, administrarea complexului "Orizont". Pentru această operatiune, ei se erijează în reprezentanții tineretului iesean, asa cum au făcut si cei cîtiva membri ai fantomaticei Fundatii pentru Tineret a judetului Iasi. De altfel, unul dintre membrii fundatiei dispărute, ***Florin Slabu*** si-a făcut din nou aparitia special pentru vizita presedintelui Iliescu, în calitate de presedinte al Ligii Liceelor, despre care nu s-a auzit mai nimic pînă acum. Precizăm că Cristian Chiriac este presedintele organizatiei de tineret a PDSR si fost presedinte al Fundatiei pentru Tineret. În plus, se va încerca scoaterea de pe lista marii privatizări a complexului hotelier mentionat, ceea ce echivalează cu o nationalizare, avînd în vedere că la firma care administrează acest patrimoniu, S.C. JUVENTUS S.A., au participat deja la procesul de privatizare cîteva sute de persoane. Intentia declarată a directorului adjunct al Directiei Judetene pentru Tineret si Sport (DJTS) Iasi, care este acelasi Cristian Chiriac, este trecerea patrimoniului complexului "Orizont" în administrarea Ministerului Tineretului si Sportului si, implicit, a DJTS Iasi.

Pregătiri speciale pentru primirea președintelui Iliescu

NICOLINA
❶
❷

1. Elevii Liceului CFR au curățat de zăpadă liniile și peronul gării Nicolina.

2. Regionala CFR a montat steaguri și becuri noi în gară.

3. Pe străzile din traseul președintelui RA "Citadin" a împrăștiat, mai mult ca oricînd în acest an, tone de sare.

4. În Piața Unirii nu se mai găsește de ieri nici un fir de zăpadă. Aici președintele se va prinde în "Hora Unirii". Statuia domnitorului Al. I. Cuza a fost spălată.

5. Gheața de pe marginea șoselelor (numai cele din traseul președintelui) a fost spartă cu picamere speciale, iar apoi a fost evacuată.

fabrica de ambalaje
MULTICOLOR
Printing & Packages S.A.

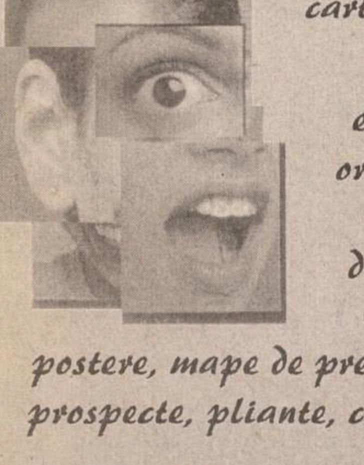

cutii din carton duplex
etichete în orice forme și dimensiuni
postere, mape de prezentare, prospecte, pliante, calendare
copertă de carte

UNIVERSUL CULORILOR

CALITATEA PE CARE O ASTEPTATI DEMULT !

Iași, Smîrdan 5, tel.: 032-271468, fax: 032-270415

Societatea de Servicii Informatice
SINTA S.A. Iași
Bd. Tuțora nr. 17. Tel. 032/230072, fax 032/232834
oferă:

☑ Sistem de asistare a traducerilor din limbile română - engleză /engleză - română cu următoarele componente:
- dicționar român-englez (35.000 intrări)
- dicționar englez-român (35.000 intrări)

(plus dicționare specializate Economie, Mecanică, Petrol și Gaze)
- gramatica limbii engleze (manual on-line)
- pronunția limbii engleze (driver audio)
- procesare texte pt. traducere (editor ASCII intern)

(Configurație recomandabilă: 286...586/8.5 MB HD/1...4MB RAM)
Informații la tel.: 032/127108/230072.

☑ Acces la rețeaua publică de date LOGICnet (cu noduri în fiecare județ și în Republica Moldova) cu posibilitate de conectare la rețelele publice internaționale.
Legătură directă cu Bursa Maritimă de Mărfuri Constanța
Informații la tel.: 032/127108 137158 230072.

☑ Banca de date SINTA - C
- peste 100.000 informații aparținînd unui număr de 350 agenți economici din toată țara - permanent la dispoziția dvs. pe propriile calculatoare.

Devenind abonatul nostru puteți fi cunoscut sau puteți cunoaște cererile și ofertele din banca noastră de date.
Informații la tel.: 032/230076.

.NOU...NOU...NOU...NOU...NOU.
MITSUBISHI
ELECTRONIC VISUAL SYSTEMS
are plăcerea de a anunța pe cei interesați
că dispune acum și în România
de un stoc cuprinzînd toată gama de
CONSUMABILE
(inclusiv hârtie termosensibilă specială)
pentru videoprinterele MITSUBISHI
alb-negru și color
●
Toți utilizatorii sistemelor electronice vizuale
și ai produselor electronice de larg consum
marca MITSUBISHI
pot beneficia de service post-garanție și
întreținere prin intermediul
CENTRULUI SERVICE
deschis de firma noastră.
●
Pentru detalii suplimentare
contactați biroul nostru de informare din București,
Str. Speranței nr. 21, Sector 2
Tel./Fax: 01-323 61 16; 01-615 37 38.

MAGAZINUL DE CARE AVEȚI NEVOIE !
Numai la noi, produse în
3 RATE LUNARE FĂRĂ DOBÎNDĂ !
✓ haine din blană și cojoace (FAVIOR)
✓ produse textile și încălțaminte
✓ covoare persane, mochete, covoare iută, perdele
Program: zilnic 8-20 sîmbăta 8-14
Magazinul ARIO - str. Păcurari nr. 142, tel. 163928

SAFI SA
SOCIETATEA DE ASISTENȚĂ FINANCIARĂ ȘI INV
FINANCIAL SERVICES AND INVESTMENT COM
Sunați acum la telefon 117596
● FONDUL MUTUAL AL OAMENILOR DE AFACERI
Datele la zi valabile incepînd de LUNI, 22 ianuarie 1996:
Număr C.I. în circulatie: 5.453.247 echivalent TIP C   Activul net: 458.345,4 milioane lei
Un certificat TIP A echivalent cu 8 cerfificate TIP C   Un certificat TIP B eschivalent cu 2 cerfificate TIP C
Valoarea la zi a certificatelor de Investitor (C.I.):
tip A: 672.800 lei - la răscumpărare
tip B: 168.200 lei - la răscumpărare
tip C: 84.100 lei - la vînzare sau răscumpărare
Creșterea valorii C.I.
● în anul 1995 120,0%
● față de săptămîna anterioară 1,5%
● în ultima lună 6,1%
● FONDUL PRIVAT DE ACUMULARE ȘI PENSII deschis atît persoanelor în activitate, cît și pensionarilor
Casa Modei (mezanin) Telefon 117596 Zilnic, între orele 9,00-18,00 (sîmbătă, duminică închis)
Biroul SAFI Iași practică un comision de maxim 1%

MONITORUL DE IAȘI

Începînd din luna ianuarie

Noi modalități de impozitare a salariilor, în învățămînt

Drepturile salariale lunare ale personalului din învățămînt, în afara normei didactice, se vor impozita, începînd cu salariul din luna ianuarie a.c., separat și nu în cadrul cumulului de functii, a decis, ieri, Guvernul, printr-o Ordonanță. De asemenea, se vor majora cu 30 la sută salariile de bază ale personalului din cultură și ale celui de specialitate din domeniul sportiv. În cultură și sport s-a instituit posibilitatea de a acorda salariatilor prime în contul a jumătate din soldul anual realizat în urma executiei bugetare a instituției. Unitățile din cultură și sport își vor retine integral veniturile realizate pentru finanțarea activității proprii.

Pe unde mergi, numai politisti ultragiati

Un nou caz de ultraj

Ieri, 23 ianuarie a.c., Gabriel Marius Timofte (26 ani), din comuna Tibana (județul Iași), a fost arestat în urma unui mandat emis de Parchetul de pe lîngă Judecătoria Iasi, pentru ultraj, infractiune prevăzută în alineatul 2, articolul 239, din Codul Penal, care se pedepseste cu închisoare de la 6 luni la 5 ani. Bănuit și căutat pentru furtul unei vite, subofiterii postului de Politie din Țibana, l-au găsit pe G.M. Timofte, duminică, 21 ianuarie a.c., la ora 17,15, într-un bar din localitate. Inculpatul a opus rezistentă politiștilor, care au vrut să-l aducă la post pentru cercetări, insultîndu-i.

Mai mult, potrivit unor martori oculari, ce se aflau în bar, se pare că G.M.Timofte a lovit un subofiter, producîndu-i o leziune ce a necesitat 2-3 zile de îngrijiri medicale. La anchetă, în fata procurorilor, învinuitul a negat că ar fi agresat pe vreunul dintre polițiști. **(Valentin ISPIR)**

Latul din jurul springarului

A fost arestat unul din complicii lui Iulian Butnaru

În numărul de ieri al cotidianului "Monitorul", era prezentat într-un articol unul din cei mai cunoscuți "springari" (spărgători de locuințe) din zona Moldovei. Este vorba de Iulian Butnaru (23 ani), din Iași, dat în urmărire generală pe țară. Potrivit datelor preliminare, existente la Politia Iasi, se estimează că furturile comise de acest tînăr sînt în valoare de 30 milioane lei. Luni, 22 ianuarie a.c., Parchetul de pe lîngă Judecătoria Iași a dispus arestarea lui Liviu Blăgeanu (26 ani), din Iași, unul din complicii lui Iulian Butnaru. În perioada noiembrie 1995 - decembrie 1995, Liviu Blăgeanu a primit și a vîndut mai multe bunuri furate de I. Butnaru. Inculpatul va fi cercetat pentru săvîrșirea infractiunii de tăinuire la furt calificat în dauna avutului privat, riscînd ispășirea unei pedepse cu închisoarea de la 1 la 5 ani. Conform primelor investigații se pare că Liviu Blăgeanu își racola clienții cumpărători din anunțurile de mică publicitate din ziarele locale. A fost prins de Poliție atunci cînd a vîndut un televizor color și un radiocasetofon Sanyo. **(V. ISPIR)**

La TEROM

Administrația oferă o creștere salarială de 20%

În prezent, negocierile sindicat-administratie de la S.C. "Terom" SA (fostul Combinat de fire și fibre sintetice) din Iași se află în plină desfășurare. Conform afirmatiilor făcute de Ioan Ardelean, managerul firmei amintite, rezultă că sindicatul a intrat ieri în posesia bilanțului financiar-contabil la nouă luni din 1995, balanța contabilă a lunii noiembrie etc. Aceste acte au fost solicitate de conducerea sindicatului pentru a descoperi cauzele eventualelor pierderi financiare ale unității, după cum a declarat Constantin Hîrlăoanu, liderul sindicatului salariaților de la SC "Terom" SA. Menționăm că negocierile sindicat-administrație au demarat în ianuarie a.c. și au ca scop atingerea unui punct comun în ceea ce privește majorarea salariilor angajaților. Oferta administrației a fost de 20 la sută față de actualele salarii, în timp ce propunerea sindicatului a fost de 40 de procente. În aceste condiții, este de așteptat ca în maximum o săptămînă negocierile salariale ce se desfășoară în aceste zile să fie finalizate. Precizăm că pentru rezolvarea situatiei dificile în care se află S.C. "Terom" SA, în cursul zilei de astăzi va fi abordat președintele Ion Iliescu, căruia i se va solicita implicarea în aceste probleme. **(Alin TOCAN)**

Afirmațiile ministrului Sănătății, aflat în vizită la Iași

În timpul guvernării Mincu, "numai" 14 copii au fost infectați cu HIV în spitale

■ *Maternitatea "Parhon" - pe cale de dispariție* ■ *Iulian Mincu consideră că nu are nici o legătură cu "cazul Iasmina"* ■

Prezent pentru a opta oară în Iași de cînd îndeplineste functia de ministru al Sănătății, ieri, ***Iulian Mincu*** **(foto)** a făcut un raid prin spitalele ieșene. Punctul fierbinte al traseului ministrului Mincu a fost Spitalul "Parhon", unde s-au purtat discuții aprinse privind destinatia noii anexe, precum și soarta Sectiei de obstetrică-ginecologie, discuții la care reprezentanții mass-media nu au avut acces. Ulterior, la o conferință de presă organizată adhoc la Spitalul de neurochirurgie, Iulian Mincu a anunțat că pentru cele 93.000 femei care pot procrea în Iași corespund 620 paturi - adică un pat pentru 163 femei - cifră foarte mare, în aprecierea ministrului, mult peste numărul de paturi existent în celelalte orase.

Mentionînd că un chirurg trebuie să opereze zilnic trei, patru pacienți, pentru a nu pierde din dexteritate, după cum prevede O.M.S., ministrul a specificat că, din datele pe care le deține, la Maternitatea "Parhon" nu se întîmplă acest lucru, la aceasta adăugîndu-se și o natalitate scăzută. Deși toate argumentele prezentate de Iulian Mincu au dovedit clar intenția sa de a desființa Maternitatea "Parhon", diplomat, acesta a ținut să precizeze că soarta secției va fi hotărîtă de directorul Direcției Sanitare Iași, dr. Mihai Frasin. În rest, în ce privește noua constructie, alăturată clădirii principale a Spitalului "Parhon", aceasta a fost "împărțită" de așa manieră încît a multumit pe toți cei ce rîvneau să-și desfășoare activitatea acolo. Ca atare, în noul corp de clădire va funcționa centrul de cardiologie, care va fi dotat cu aparatură medicală în valoare de circa șapte milioane dolari, secția de dializă, precum și o secție de terapie intensivă, care va deservi întreg spitalul. În fine, încîntat de realizările sale în domeniul medical ieșean, ministrul Mincu a enumerat cu satisfacție toate reușitele sale de pînă acum (dotarea cu aparatură prin intermediul Băncii Mondiale a 20 de dispensare rurale, înființarea a trei centre de sănătate, la Bivolari, Răducăneni și Podu Iloaiei, dotarea cu un computer tomograf a Spitalului de neurochirurgie etc.). Din proiectele de

viitor au fost mentionate aprobarea investitiei pentru constructia noului Spital de urgente, repararea clădirilor Spitalului "Sf. Spiridon", dotarea cu autosanitare a Stației de Salvare, înființarea unui centru de diagnostic în spațiul dispensarului S.C. Fortus SA. In ce privește intrarea județului Iași în circuitul celor opt judete unde se aplică experimental Legea asigurărilor de sănătate, ministrul Mincu a precizat că rețeaua sanitară ieșeană nu este încă pregătită pentru acest stadiu. Mai "pregătite" s-au dovedit a fi județele Argeș, Olt, Mehedinti, Timiș, cărora li se alătură Bucureștiul și Sectorul Agricol Ilfov. Referitor la coincidența dintre vizita sa la Iași și derularea unui nou termen în "procesul Iasmina" unde Ministerul Sănătății figurează în calitate de inculpat, Iulian Mincu a declarat că nu se simte implicat emoțional deoarece, în momentul bănuit a se fi produs infectarea, acesta nu se afla la conducerea ministerului mentionat. Mai mult decît atît, Iulian Mincu a precizat că de la începutul mandatului său nu s-au produs "decît" 14 îmbolnăviri cu HIV a căror transmitere s-a produs pe cale nozocomială (manevre medicale în institutii medicale). De asemenea, liniștit, ministrul a declarat că, în acest moment, îmbolnăvirea cu HIV a copiilor nu mai reprezintă o problemă, îngrijorătoare fiind evoluția acestei boli la adulți, precum și amploarea pe care tinde să o ia consumul de droguri. **(Mihaela CĂNĂNĂU)**

Ministrul Iulian Mincu este chemat ca martor în procesul "Iasmina Calinciuc"

■ *instanța se va pronunța asupra acestui aspect pînă la 5 martie*

Ieri, la Judecătoria Suceava s-a desfășurat un nou termen în procesul intentat de familia Calinciuc din Iași, Ministerului Sănătății și Spitalullui de copii "Sf. Maria" din Iași. Familia Calinciuc acuză sistemul sanitar din România, de infectare cu HIV a fetiței lor de 7 ani, Ioana Iasmina, și cere despăgubiri morale în valoare de 1 leu.

Primul martor chemat la bară, infirmiera ***Irina Achinfiu*** a negat că ar fi efectuat tratament injectabil Iasminei la domiciliu, ea recunoscînd doar că a efectuat găuri în urechi sorei Violetei Calinciuc. Irina Achinfiu a spus că a fost rugată de soțul Violetei să efectueze tratament fetiței, dar că l-a refuzat. "Nu știu să fac injecții și în consecință nu am făcut injecții", a spus Achinfiu.

Următorul martor, doctor bacteriolog ***Seli Șfartz,*** fost șef al Laboratorului de bacteorologie din cadrul Leagănului de copii din Iași, care a realizat mai multe studii privind infecția HIV - SIDA la copii, a arătat în fata instanței că atît Ministerul Sănătății cît și Spitalul "Sf. Maria" s-au preocupat de copiii infectați cu HIV existînd programe și directive în acest sens.

Pe de altă parte, dr. Seli Sfartz s-a arătat sceptică în ceea ce privește aflarea momentului realizării infecției cu HIV. "Chiar folosind analiza moleculară nu cred că se poate cunoaște momentul infectării", a spus dr. Sfartz. Situația din Spitalul de copii a fost prezentată și de prof.dr. Ioan Tansanu, seful Clinicii II Pediatrie din cadrul acestei institutii care a arătat că sterilizarea în această unitate este exemplară în Iași. El a spus că Ioana Iasmina s-ar fi putut infecta cu HIV cu maximum 20 de luni înainte de confirmarea diagnosticului de seropozitivitate, care a fost pus cînd fetița avea 5 ani și 4 luni, dar a precizat că infectarea nu s-a produs în spital.

Ultimul martor prezent ieri în procesul Calinciuc împotriva Ministerului Sănătății și Spitalului "Sf. Maria" a fost conf.dr. Evelina Moraru, din cadrul Spitalului de copii care a afirmat că în această instituție medicală nu se efectuează teste HIV tuturor copiilor internați ci doar celor asupra cărora sînt suspiciuni clinice. Ea a recunoscut că au fost aduși în spital copii infectați din leagăn, dar că aceștia erau internati separat. Totodată, conf.dr. Moraru a afirmat că în România se găsesc mai mult de jumătate din numărul copiilor infectați HIV din Europa și crede că la majoritatea acestora, infectia s-a transmis pe cale orizontală prin sînge și plasmă netestate sau prin material și instrumentar medical, recunoscînd că există multe manevre care se fac fără a fi controlate. Totuși, ea a spus că este exclusă o contaminare în spital, argumentînd că în 1990 erau deja impuse, personalului medical, o serie de restrictii privind utilizarea instrumentarului, datorită faptului că se încerca prevenirea infectării pacienților cu virusul hepatic. Întrebată de avocatul apărării dacă aceste măsuri erau și respectate, medicul Evelina Moraru a dat un răspuns ambiguu.

Instanța a stabilit un nou termen în acest proces pentru 5 martie cînd va continua proba cu martori. De remarcat este că avocatul familiei Calinciuc, Eugeniu Safta Romano, a solicitat pentru următorul termen chemarea ca martor a ministrului Sănătății, prof.dr. Iulian Mincu, care a fost aprobat ca martor prin procedură completă la un termen anterior.

Avocatul Ministerului Sănătății s-a opus aducerii ministrului Mincu ca martor, arătînd că reprezentantul pîrîtului, nu poate compare ca martor al acuzării ci doar pentru o audiere. În replică, Eugeniu Safta Romano a ținut să precizeze că Iulian Mincu a fost admis, instanța a cenzurat fiecare martor și că ministrul Sănătății poate spune care este situația din sistemul sanitar românesc și "chiar dacă e ministru, legea e aceeași". Instanța a rămas să se pronunțe asupra acestui martor pînă la următorul termen. **(Traian BARBU, Laura CAZACU)**

Iasmina Calinciuc

Au fost invalidate alegerile pentru Colegiul Medicilor din Iași

■ *pe listele electorale au fost trecute și persoane decedate*

Comisia Electorală Centrală (CEC) a comunicat, ieri, că în șase județe și în municipiul București nu au fost validate alegerile pentru desemnarea organismelor de conducere ale Colegiului Medicilor.

Dr. ***Emanuel Părăușanu***, vicepreședinte al CEC, a declarat că în județele Prahova și Dîmbovița "nu s-a organizat, pînă la această dată, nici un tur de scrutin, deși acestea fuseseră anunțate pentru sfîrșitul lunii decembrie. În Buzău, Iași, Timiș și Hunedoara au apărut, în timpul desfășurării alegerilor, unele nereguli, cum ar fi prezența pe listele de alegători a unor persoane decedate. Părăușanu a precizat că alegerile din municipiul București au generat dispute mai aprinse, situația complexă creată urmînd a fi analizată și rezolvată în următoarele zile, de către CEC. Vicepreședintele comisiei consideră că neregulile, reale sau imaginare, sînt inerente oricăror alegeri, indiferent de nivelul la care se desfășoară ele. Invaliditatea celui de-al doilea tur ar impune reluarea alegerilor.

Pentru analizarea fiecărei situații semnalate, CEC se va deplasa la fața locului. Analizele efectuate de către comisie au vizat nu persoane, ci legalitatea operațiilor electorale. **(MEDIAFAX)**

Se prefigurează un fenomen îngrijorător

Un tînăr care a consumat alcool și stupefiante a fost internat la "Socola"

Un tînăr student ieșean, ***Florian S.*** (21 ani) a fost internat duminică, 21 ianuarie, la Spitalul de psihiatrie "Socola", ca urmare a unei stări puternice de agitație, cauzată de consum de alcool și stupefiante, conform relatărilor fratelui său. În acea zi, Florian a consumat băuturi și a fumat o țigară de hașiș, după care a fost cuprins de o stare de agitație. Dezbrăcat pînă la jumătate, tînărul a fugit din casă, deși fratele său și părinții au încercat să-l oprească. Familia băiatului a chemat Salvarea, deoarece încercările de a-l transporta la spital cu autoturismul proprietate personală au eșuat. Florian a fost dus cu greu într-un salon, unde a primit primele îngrijiri. După cum a precizat dr. ***Mihai Stanciu***, medic primar psihiatru, tînărul a experimentat prima dată stupefiantele cu ocazia unei excursii pe care a făcut-o de curînd în Germania. Acolo, Florian a fumat țigări cu hașiș și, se pare, că și-a adus și acasă. Din relatările pacientului, acesta ar fi cumpărat țigările la un pret destul de mic, în jur de 20 mărci pachetul. Medicul nu este însă convins că pacientul a ajuns dependent de "iarbă", estimînd că, după un tratament relativ ușor, și-ar putea reveni fără probleme. Medicul nu poate garanta că tînărul nu va repeta experienta, în acest caz el putînd ajunge dependent de droguri. Dr. Mihai Stanciu nu ne-a dezvăluit numele pacientului său, din motive deontologice, însă a ținut să precizeze că acesta se află în afara oricărui pericol. "Pericolul cel mai mare este că noi nu sîntem pregătiți deocamdată pentru a înfrunta asemenea situații. Cazul de față nu a fost grav, însă dacă vine, de exemplu, un pacient aflat în comă, ca urmare a sevrajului, de pildă, este putin probabil că va putea fi salvat. Nu avem efectiv mijloace și nici echipament adecvat pentru a face față unor astfel de situatii. Pe de altă parte, cazul acestui tînăr dovedește că nu sîntem departe de momentul în care tinerii vor fi foarte expuși consumului de stupefiante. Morfina este scumpă, dar hașișul sau marijuana sînt relativ la îndemînă, mai ales în cazul adolescenților care au părinți bogați. Ar fi foarte important să se adopte unele măsuri serioase de prevenire a pătrunderii stupefiantelor, chiar în școli." - a avertizat dr. M. Stanciu. **(Silviu LABEȘ)**

Rectorul Universității "Al.I. Cuza" propune desființarea repetenției

■ *el mai propune creșterea chiriei în cămin*

Prof. Gheorghe Popa, ales de Senatul Universității "Al.I. Cuza" în funcția de rector, pentru perioada 1996-2000, este unul din membrii de conducere ai acestei instituții încă din 1990. Profesor și cunoscut cercetător în cadrul Facultății de Fizică, prof. Gheorghe Popa a fost ales prorector în perioada 1990-1992, pentru ca în 1992 să fie ales rector. După cum remarca prof. Ioan Toderașcu, prorector, experiența și seriozitatea de care a dat dovadă prof. Gheorghe Popa în astfel de funcție este motivul pentru care a fost reales ca rector. Candidînd la funcția de rector, prof. Gheorghe Popa a susținut în fața Senatului un Proiect privind strategia de dezvoltare a universității, care a fost adoptat. I-am solicitat rectorului Universității "Al.I. Cuza" să ne ofere cîteva amănunte privind acest proiect.

- Una din acțiunile imediate pe care le-ați anunțat în acest proiect constă în deschiderea unui oficiu pentru identificarea locurilor de muncă și de plasare a studenților și absolvenților. Cum veți realiza acest lucru?

- Ideea creării unei baze de date continînd serviciile pe care le oferim studentilor, precum și plasarea studenților și absolventilor nu este nouă. Ne propunem să realizăm acest lucru cît mai repede, iar efortul financiar va fi suportat în întregime de universitate. Anterior am căutat și alte surse de finantare, am avut și oferte, dar se pare că nu au fost viabile.

- Care sînt principalele transformări pe plan didactic pe care le propune acest proiect?

- Vom încerca să introducem un sistem de credite transferabile și o reconsiderare a noțiunii de repetenție, idee pentru care face eforturi și Universitatea "Babeș-Bolyai" din Cluj. În acest sistem, important este examenul luat, așa cum se întîmplă în învățămîntul universitar occidental. Fiecare examen are un punctaj și, trecînd un anumit număr de examene care să totalizeze un maximum de punctaj, un student absolvă facultatea, fără a fi însă obligat să susțină un număr fix de examene anual. Trebuie să găsim o cale pentru a aplica acest sistem pentru că, în formula actuală, nu se poate justifica repetarea unui an de studiu, cu costurile enorme pe care le presupune, numai pentru că un student a picat un examen. Evident va trebui corectat și sistemul de burse. Bursă va primi numai cel care a trecut examenele anuale. Bineînteles o astfel de schimbare implică modificarea unor mentalități, dar cred că va fi pus în aplicare.

- Proiectul impune și crearea unui nou campus universitar. În ce constă acesta?

- Deja am înaintat Ministerului Învățămîntului actele necesare acestei investitii. Este vorba despre crearea unui Institut de Matematici Aplicate, pe care îl vrem international.

De asemenea, o clădire a Facultătii de Fizică și eventual a celei de Chimie, în care să creem baza materială necesară acestor specialități. Imobilul propriu-zis va fi ridicat, probabil, pe unul din terenurile oferite universitătii de către Primărie, la marginea orașului.

- În afara finanțării de la buget ce alte modalități de finanțare veți găsi?

- Cei 40% din buget preconizați în lege m-ar face optimist și sper să avem un buget măcar la nivelul anului trecut. Alte surse ar fi diminuarea cheltuielilor pentru cămine și cantină. Banii obținuti din chiria căminelor acoperă prea puțin din cheltuieli. Întreaga chirie pe anul trecut este de circa 130 milioane lei, în timp ce reparatia unui singur cămin ne costă peste 300 milioane lei. Deși știu că multi studenti vor fi deranjați de afirmația mea, cred că este de neimaginat ca pentru un loc chiria să fie doar de 3000 lei/lună, cît o sticlă de Cola. Dacă va fi posibil, vom mări chiria pentru a micsora diferenta ce rezultă din cheltuieli. **(S. ARADEI)**

În fotografie - prof. Gheorghe Popa, rectorul Universității "Al. I. Cuza"

SC OVERSEAS DISTRIBUTION SRL
Bd. Tudor Vladimirescu 303, tel. 032/212982

unic distribuitor al produselor
Knorr
vă oferă:
➤ plicuri supe - 6 sortimente
➤ cuburi KNORR - 3 sortimente
➤ budinci ALSA-KNORR - 6 sortimente
➤ cremă ALSA-KNORR - 2 sortimente
➤ piure de cartofi
➤ supe instant - 3 sortimente
➤ sosuri KNORR - 5 sortimente
Facilități excepționale!
✓ transport asigurat de firmă
✓ aprovizionare permanentă
✓ condiții de plată avantajoase

DECORA
vă invită
la noul său magazin
situat lîngă
cofetăria Opera.
Căutați-l!
Program zilnic: 8.00 - 20.00
Duminica: 10.00 - 14.00
Tel. 142937

SOCIETATE COMERCIALĂ
FRAROM IAȘI S.R.L.
tel./fax 112122
112180
TELEVIZOARE
✓ GOLDSTAR SAUNDMAX
✓ ORION
✓ J.V.C.
✓ NOKIA
✓ MEGAVIZION
✓ PLATINIUM
✓ DAEWOO
✓ ROYAL
CALCULATOARE
ELECTROCASNICE

salatele
IFANTIS
CELEBRE
GUSTOASE
SĂNĂTOASE
Dacă doriți
să vindeți aceste
salate minunate
sunați ACUM
la telefon
032-212.982
salatele
■ DE BOEUF
■ SANTORINI
■ de icre
■ de vinete
■ TZATZIKI
■ de cartofi
■ de ton
■ BUDAPEST
■ de pui
■ de ardei
■ SKORDALIA

BURSA MOLDOVEI SA IAȘI
achiziționează
ZAHĂR
de la asociații și producători agricoli individuali.
Telefon
032/212050; 211808.

MONITORUL FINANCIAR

Cursurile valutare de referință ale Băncii Naționale a României, valabile pentru 24.01.1996:

Valute în cont	Curs lei
1 franc elvețian	2192
1 marcă germană	1764
1 franc francez	516
1 liră sterlină	3943
1 dolar SUA	2605
1 ECU	3251

FMOA-SAFI

Valoarea la zi a certificatului de investitor (CI) la Fondul Mutual al Oamenilor de Afaceri (FMOA) - SAFI este, începînd de luni, 22 ianuarie, de 672.800 lei - tip A, 168.200 lei - tip B și 84.100 lei - tip C. Rentabilitatea CI față de săptămîna trecută este de 1,5%. În anul 1995 rentabilitatea CI a fost de 120%. Activul net al Fondului este de 458.345,4 milioane lei. Numărul CI aflate în circulatie este de 5.453.247 echivalent tip C.

Credit Fond

Valoarea la zi a unității de investiție (UI) la Fondul Mutual Credit Fond - administrat de Certinvest - a crescut de la 24.150 lei la 24.400 lei, începînd de luni, 22 ianuarie. Creșterea UI este de 101,7% față de 1 ianuarie 1995 și de 144% față de valoarea nominală. Activul net al Fondului este de 20.172.626.800 lei. Numărul de UI aflate în circulatie este de 826.747.

FRI

Valoarea la zi a certificatului de investitor la Fondul Român de Investitii, administrat de Creditanstalt Invest România este de 36 700 lei, tipul A, și 110.100 lei pentru tipul B.

Fondul de Investitii ARDAF

Valoarea la zi a certificatului de investitor la Fondul ARDAF este de 12 900 lei.

Pentru atragerea economiilor populatiei

PAC va înființa Fondul Mutual RETCON

La sfîrșitul acestei săptămîni, la București, va avea loc constituirea Fondului Mutual RETCON, inițiat de Partidul Alianței Civice. Conform afirmațiilor făcute de unii membri ai filialei ieșene a PAC, acest nou fond mutual va încerca să atragă disponibilități financiare ale populației și va avea o activitate similară cu a celorlalte opt fonduri mutuale a căror funcționare a fost autorizată de Banca Națională a României. Menționăm că încă nu există în țară o lege pe baza căreia să se autorizeze funcționarea acestor fonduri. Noul fond mutual va fi administrat de societatea PACT-INVEST. Unele date strict confidențiale anunță implicarea în activitatea firmei PACTINVEST a două societăți de intermediere valori mobiliare, respectiv firmele AUSTRO-ROM și ROMINTRADE.

În prezent, se află în plină desfășurare o altă acțiune a Partidului Alianței Civice, respectiv inițiativa RETCON, prin intermediul căreia s-a reușit consilierea a circa 30 de mii de posesori de cupoane nominative. Aceștia au subscris titlurile de valoare pe care le dețineau la societățile comerciale recomandate de specialiștii PAC. **(ANTOCAN)**

Cursul de schimb al principalelor valute valabil pentru 24.01.1996

Casele de schimb valutar	Dolar SUA		Marcă germană		Liră sterlină	
	C	V	C	V	C	V
Banca Agricolă (tel. 146117)	2710	2760	1831	1865	4049	4124
Banca Dacia Felix (tel. 145125)	2870	3050	1920	2100	3800	4000
B.R.D. (tel. 211340)	2650	2700	1790	1824	4006	4082
B.R.C.E. (tel. 211738)	2660	2740	1798	1831	4012	4088
Credit Bank (tel. 117591)	2650	3000	1790	2080	3990	4375
Casa de schimb Hygeco (tel. 112035)	3150	3259	2170	2279	-	-
Casa de schimb ACR (tel. 112345)	3120	3200	2050	2150	-	-
BANKCOOP (tel. 211236)	2850	2950	1850	1950	-	-
Casa de schimb Italian (tel. 213123)	3200	3300	2200	2350	4500	5000
Banca "București" (tel. 212009)	2950	3150	1941	2079	4380	4631
Banca Comercială "Ion Tiriac" (tel. 211740)	2800	2875	1920	1990	4000	4100

Dobînzile plătite de băncile comerciale persoanelor fizice pentru depozitele la termen în lei

Durata depozitului	Banca Comercială Română	Banca Română pentru Dezvoltare	Banca "Ion Țiriac"	Banca București	Bankcoop	Banc Post	Credit Bank	Banca Agricolă	Banca "Dacia Felix"
1 lună	42%	40%	40%	39%	44%		42%	42%	48%
3 luni	42%	42%	45%	41%	49%	38%	47%	50%	55%
6 luni	43%	43%	42%	38%	47%	40%	48%	45%	43%
9 luni	43%	44%		36%	47%		49%	45%	40%
12 luni	44%	45%	40%	35%	50%	42%	50%	47%	35%
la vedere	18%	15%	20%	16%	21%	18%	18%	17%	18%
suma minimă	100 000 lei	100 000 lei	2 000 000 lei	1 000 000 lei negociabil	200 000 lei	500 000 lei	200 000 lei	500 000 lei	fără limită de sumă

Analiza MONITORUL - Dosarele fotbalului ieșean

În spatele ușilor închise ale clubului POLITEHNICA (IV)

Reacțiile privind analiza cotidianului nostru despre clubul de fotbal Politehnica Iași au crescut în intensitate ieri, cînd directorul SC Iași XXI, Romeo Olteanu ne-a declarat că materialul publicat în "Monitorul" a avut repercusiuni negative asupra campaniei de căutare de sponsori. Directorul SC Iași XXI, firmă care și-a propus finanțarea echipei de fotbal fanion a orașului, a afirmat că articolele apărute în ziarul nostru l-au determinat pe Dan Irimiciuc, patronul Magazinului Universal "Moldova", să refuze semnarea unui contract de publicitate în valoare de 2,2 milioane lei. De asemenea, după cum susține Romeo Olteanu, analiza noastră l-a determinat pe primarul Constantin Simirad să scoată de pe ordinea de zi a ședinței Consiliului Municipal punctul referitor la primirea în cadrul SC Iași XXI a firmei în care funcționează "Cuptorul de Aur" , firmă care era unul din sponsorii obișnuiți ai echipei de fotbal.

Într-o declarație acordată ieri cotidianului nostru, Romeo Olteanu a spus: "Nu mă deranjează ceea ce se scrie în această anchetă, în schimb mă deranjează titlul. Vreau să precizez că ușile clubului de fotbal Politehnica au fost închise doar pînă la investirea mea în funcția de președinte al clubului și director al SC Iași XXI. Din acel moment, ușile s-au deschis".

Pe de altă parte, după cum am consemnat și în numărul nostru de ieri, Dan Cârlan, patronul firmei Lynx, a declarat că analiza noastră este prezentată tendențios, urmărindu-se denigrarea sa, odată cu apropierea alegerilor locale, alegeri în care va candida la funcția de primar pe listele PL'93. În altă ordine de idei, fostul director al SC Iași XXI, Ioan Cozaru, afirmase că, deși nu contestă importanța demersului publicistic inițiat de "Monitorul" pentru aflarea adevărului, materialele publicate ar putea destabiliza clubul, pentru că se "tulbură apele".

Așa cum am anunțat în numărul nostru de ieri, prezentăm astăzi primele amănunte legate de înființarea SC Iași XXI și posibilitățile acestei societăți de a sprijini clubul de fotbal Politehnica, urmînd ca mîine, în ultimul episod al anchetei noastre, să analizăm conflictul creat între SC Iași XXI și Dan Cârlan, patronul firmei Lynx.

Ioan Serbina, secretarul Consiliului Județean Iași, fost membru în Consiliul de Administrație al SC Iași XXI

Romeo Olteanu, directorul S.C. Iași XXI și președinte al clubului de fotbal POLITEHNICA Iași

Dan Cârlan se retrage din fotbal

La 1 aprilie 1995, după ce timp de aproape doi ani a fost considerat principalul susținător financiar al clubului de fotbal Politehnica Iași, omul de afaceri ***Dan Cârlan***, patronul firmei Lynx SRL, s-a retras din fotbal.

Patronul firmei Lynx urmărește acum să-și recupereze toți banii pe care susține că i-a cheltuit pentru Politehnica împreună cu ***Pavel Hodea***, circa 138.000 dolari.

Aceste pretenții au dat naștere unei aprige dispute între Dan Cârlan și ***Ioan Cozaru***, fostul director al SC Iași XXI, firmă care și-a propus finanțarea sportului ieșean începînd cu data de 1 aprilie 1995. Pentru început, să vedem cum s-a ajuns la formarea SC Iași XXI și dacă această societate poate, într-adevăr, să sprijine sportul, în general, dar mai ales clubul de fotbal Politehnica.

"Dom'le, hai să rupem gura tîrgului!"

Un episod important petrecut în spatele ușilor de la clubul Politehnica s-a derulat în octombrie 1994, cînd Dan Cârlan și-a pregătit retragerea. Destinul fotbalului ieșean s-a aflat în acea zi, de 31 octombrie 1994, în mîinile a patru oameni: Dan Cârlan, administrator la SC Polynx SRL, ***Gheorghe Nichita*** - din partea clubului FC Lynx (Politehnica), Dan Pavelescu - directorul OJTS Iași și Constantin Humă, din partea Consiliului Județean Iași. Anterior acestei întîlniri, Dan Cârlan a declarat că s-a întîlnit cu președintele Consiliului Județean Iași, ***Ioan Amihăesei***, care i-ar fi spus: ***"Dom'le, hai să rupem gura tîrgului, să facem o societate puternică, pe care s-o înzestrăm cu obiective și să preluăm clubul de fotbal de la Lynx, că așa ne-am înțeles".***

SC "Iași XXI" se arată de acord să preia active și pasive care încă nu au fost evaluate

Cei patru au hotărît, așadar, următoarele: ***"Constituirea sub directa îndrumare a Consiliului Județean, Prefecturii și Primăriei Iași a unei puternice societăți pe acțiuni, din al cărei profit să fie subvenționate atît cluburile de fotbal FC Lynx și CFR Lynx, cît și, eventual, alte discipline sportive. Această societate, odată constituită, va prelua integral, de la Polynx SRL, toate drepturile și toate datoriile legate de clubul de fotbal"***. În paralel cu perfectarea actelor pentru constituirea SC Iași XXI, s-a întocmit un act adițional la statutul societății comerciale Polynx, în care se precizează: SC Iași XXI este continuatoarea de drept a Polynx, preluîndu-i acesteia toate activele și pasivele pe bază de bilanț contabil încheiat la 31.03.1995, precum și toate drepturile și obligațiile contractuale ale acesteia. În continuare se precizează că după înmatricularea SC Iași XXI va fi desemnată o comisie de expertiză contabilă care va analiza întreaga activitate financiară a SC Polynx, în scopul delimitării cheltuielilor aferente activităților sportive de celelalte cheltuieli, acestea din urmă trebuind să fie preluate de Lynx și Lynx-com.

După cum se poate observa, SC Iași XXI urma să preia Polynx SRL, fără să se știe însă ce anume prelua, pentru că activele și pasivele nu se cunoșteau decît parțial.

Ce este și ce vrea "Iași XXI"

Să vedem mai întîi care este structura SC Iași XXI.

Potrivit statutului societății și contractului de societate, SC Iași XXI avea la constituire 7 comanditați (cei care răspund față de creditori cu întregul patrimoniu și administrează efectiv firma) și 6 comanditari (care urmau să răspundă față de eventualele datorii ale societății, doar în limitele aporturilor de capital social cu care au intrat în afacere). Consiliul Județean, Consiliul Municipal, RAJAC, Trustul de Construcții, FC Politehnica, Lynx și Lynx-com apar în statut în categoria comanditaților, în timp ce cinci societăți comerciale (Rob's, Mondex, Ledif, Universal LD și Agrimold) și Bankcoop au fost acceptate pe lista comanditarilor. Pînă la urmă, s-a hotărît ca administrarea societății să fie făcută doar de cinci din cei șapte comanditați. Firmele Lynx și Lynx-com nu au primit dreptul de administrare a societății. Capitalul social subscris a fost de peste 2.115.000.000 lei din care numai o parte infimă, nesemnificativă, reprezenta aportul în numerar (circa 10 milioane lei). Consiliul Județean și Consiliul Municipal au intrat în afacere cu mai multe imobile (în mare parte spații comerciale deja închiriate), RAJAC a adus Ștrandul, iar Trustul de Construcții a pus pe tavă stadionul Constructorul.

Ioan Serbina: "Am plecat la drum entuziaști, dar și pe un fond de neprofesionalism"

"Ideea înființării SC Iași XXI a fost foarte bună" - își aduce aminte ***Ioan Serbina***, secretarul Consiliului Județean Iași, fost membru în Consiliul de administrație al SC Iași XXI.

"Plecarea la drum a acestei societăți s-a făcut pe un fond de entuziasm și, în același timp, pe un anume fond de neprofesionalism. Prin luarea creditului de 200 milioane de la Bankcoop - credit folosit de societate pentru sprijinirea financiară a echipei în campania de promovare în Divizia Națională - s-a creat o groapă. SC Iași XXI nu a avut un capital de pornire pentru a desfășura activități comerciale din care să scoată acel profit necesar echipei de fotbal. Se spunea într-un ziar că ăștia din Consiliu de administrație de la SC Iași XXI sînt niște nomenclaturiști care bagă banii în buzunar. Nu văd care bani, atît timp cît totul este pe un stat de plată. În condițiile date, am zis că în Consiliul de administrație al SC Iași XXI să vină oameni de afaceri, oameni care efectiv să aibă banii lor și, de pe această poziție, să poată ajuta clubul Politehnica. Ăsta a fost motivul pentru care eu m-am retras total din consiliul de administrație" - a spus Serbina.

Un mamut cu picioare de lut

Așadar, fără a se întocmi măcar un plan detaliat privind posibilitățile noii societăți de a sprijini echipa de fotbal, autoritățile locale, dornice de "a rupe gura tîrgului", au clădit un mamut cu picioare de lut. Singurele surse de profit erau chiriile încasate de la spațiile cu care au intrat în această asociere Consiliul Municipal și Consiliul Județean. În rest, intrarea RAJAC -ului în SC Iași XXI s-a dovedit total nerentabilă, regia amintită aducînd ca aport la constituirea societății Ștrandul. După cum ne-a declarat actualul director al SC Iași XXI, ***Romeo Olteanu***, numai schimbarea apei din ștrand genera cheltuieli estimate la aproximativ 17 milioane lei. Prin urmare, "contribuția" RAJAC-ului la finațarea echipei de fotbal era inexistentă. Mai mult, regia amintită constituia un balast pentru noua societate. În condiții oarecum similare se afla și Trustul de Construcții Iași care a intrat în asociere cu uzufructul pe zece ani al Stadionului "Constructorul". Și din acest obiectiv, nu numai că nu s-a scos nici un leu, dar din încasările SC Iași XXI sînt plătiți și în prezent paznicii de la stadion.

Pe de altă parte, abia înființată, SC Iași XXI s-a și înglodat în datorii. S-a luat un credit de circa 200 milioane lei de la Bankcoop, împrumut pentru care și astăzi se plătesc numai dobînzi de aproximativ 10 milioane lei lunar. În plus, foștii patroni ai echipei, Dan Cârlan și Pavel Hodea, i-au solicitat directorului de atunci al SC Iași XXI, Ioan Cozaru, suma de 138.000 de dolari, sumă pe care cei doi oameni de afaceri susțin că au cheltuit-o în ultimii ani în interesul clubului de fotbal Politehnica. Este momentul în care se declanșează un conflict deschis între SC Iași XXI și firma Lynx, conflict despre vom reveni pe larg în numărul nostru de mîine, cînd va fi prezentată ultima parte a analizei noastre. **(Sorin SIMON)**

Pînă la sfîrșitul lunii ianuarie

Banca Internațională a Religiilor va emite carnete de economii

Pînă la sfîrșitul lunii ianuarie, Banca Internațională a Religiilor (BIR) va emite un nou instrument financiar-bancar - carnetul de economii nominal, a declarat Vasile Bușe, consilier al băncii. Carnetul de economii se va adresa persoanelor fizice sau juridice posesoare de conturi personale sau depozite la BIR. Carnetul "va fi o «oglindă» a averii financiare a cetățeanului respectiv la unitățile Băncii Religiilor", a adăugat Bușe. Prin introducerea noului instrument vor fi eliminate numeroasele extrase de cont eliberate de bancă pentru fiecare operațiune efectuată. Dacă posesorul carnetului dorește să-și retragă banii din cont, el se va putea prezenta cu documentul la orice unitate BIR, iar operațiunea va fi realizată fără a i se percepe comision, a precizat Vasile Bușe. **(Mediafax)**

UNIVERSITATEA AGRONOMICĂ IAȘI
încadrează prin concurs:
TEHNICIAN (bărbat), AGRONOM SAU CADASTRU
ECONOMIST
serviciul tehnic-aprovizionare
INGINER ELECTRONIST
service calculatoare
Relații suplimentare la Universitatea Agronomică Iași din Aleea M. Sadoveanu nr. 3

S.C. UNIREA S.A. Iași
angajează
doi ingineri agronomi
bărbați,
absolvenți ai facultății de agronomie
specialitatea CULTURI VEGETALE,
vîrsta pînă în 40 de ani,
de preferință posesori autoturism.
Testarea va avea loc pe data de
1 februarie 1996, ora 10.oo
la sediul unității din Calea Chișinăului nr. 171.

SC METALO Chimice SA
Str. Sf. Lazăr nr. 4, bl. P. Curcanu, tel. 032/116162, fax 032/114407
vinde prin licitație publică
organizată în fiecare joi a săptămînii,
următoarele mijloace fixe:
- clădiri
- ifroane
- cupă ifron
- cîntare basculă, etc.
Lista completă se află la sediul societății situat în str. Sf. Lazăr nr. 4, bloc Peneș Curcanul.

PRIN FERESTRELE NOASTRE VEDEȚI OCCIDENTUL !
Tîmplărie din aluminiu

ROMCONSTRUCT GRUP
calitate
fiabilitate
eleganță
confort
siguranță
promptitudine
profesionalism
4 ani de experiență în domeniu
prețuri negociabile

ROMCONSTRUCT GRUP
Iași, str. Moara de Foc 35; tel. 032-213634.

PECO
• BENZINĂ
• MOTORINĂ
• ULEIURI
• GPL
• ANVELOPE
VICTORIA
(toate dimensiunile)
Str. Zugravi nr. 24
Tel. 142780

DE CÎND MĂ ȘTIU, AM APRECIAT NUMAI BENZINA PECO. ESTE CEA MAI BUNĂ!
PECO
98
90

Cunoscutele și delicioasele produse
IFANTIS
se află acum în Iași.
Puteți cumpăra specialitățile din carne de la magazinele
HALA CENTRALĂ
NEST
CENTRAL
Rodex
În curînd, în majoritatea magazinelor din Iași.
Cumpărați azi!

societate comercială
PAMBAC S.A.
Strada Calea Moinești nr. 14 BACĂU
Fax/Tel: 034/17.66.80 sau 11.74.09
Achiziționează griu de panificație de la producători agricoli, asociații familiale sau personale particulare.
Prețul negociabil.
Se asigură transportul.
Plata se va face imediat după recepția cantitativă - calitativă a grîului.

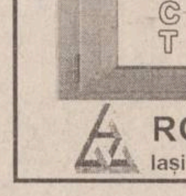

"Dacă aveți o priză, folosiți-o cu folos."
NEST electronics
Reduceri de preț la
TV GRUNDIG
diag. 55 teletext
Cel mai mic preț din Iași.

Complexul Comercial Ștefan cel Mare
(etajul I)
NEST
ELECTRONICS
ASIROM
Casa Modei
B-dul Ștefan cel Mare

6600 Iași, Cloșca 10
(complexul comercial din Ștefan cel Mare)
tel. 213284

MIERCURI
24 ianuarie 1996
Inclus în nr. 18 (1385)

monitorul
Sport

SECȚIUNEA B
SPORT,
PUBLICITATE,
DIVERTISMENT

Meciul decisiv - la Dublin

■ *programul meciurilor echipei României în preliminariile CM 1998*

Reprezentantii federatiilor de fotbal din România, Irlanda, Lituania, Islanda, Macedonia și Liechtenstein au definitivat ieri la Triesen programul jocurilor grupei a 8-a preliminare pentru Campionatul Mondial din Franta (1998). Delegația română a fost alcătuită din selecționerul Anghel Iordănescu, vice-președintele FRF, Mircea Angelescu și secretarul general adjunct al FRF, Cristian Bivolaru. Nationala de fotbal a României va sustine următoarele jocuri:

1996

31 august	ROMÂNIA - LITUANIA
9 octombrie	ISLANDA - ROMÂNIA
14 decembrie	MACEDONIA - ROMÂNIA

1997

29 martie	ROMÂNIA - LIECHTENSTEIN
2 aprilie	LITUANIA - ROMÂNIA
30 aprilie	ROMÂNIA - IRLANDA
20 august	ROMÂNIA - MACEDONIA
6 septembrie	LIECHTENSTEIN - ROMÂNIA
10 septembrie	ROMÂNIA - ISLANDA
11 octombrie	IRLANDA - ROMÂNIA.

Într-un decor feeric, la Predeal

Fotbaliștii ieșeni înghit kilometri

■ *au venit în pregătiri Csifo și Arăpașu*

Romeo Zlăvog, dinamicul vicepreședinte al clubului

Pentru a vedea cum a fost primul contact al Politehnicii cu Predealul, acolo unde ieșenii se află în cantonament zilele acestea, am reușit să luăm telefonic legătura cu vicepreședintele clubului, Romeo Zlăvog, care ne-a declarat :" După un drum fără probleme, am ajuns luni la ora 18,30 la hotelul «Cioplea», acolo unde ne așteptau Lörinczi, M.Nicolae, Tănase, care fuseseră învoiti, precum și Csifo și Arăpașu. După numai jumătate de oră a avut loc un ușor antrenament de 50 minute, la ora 22,00 dîndu-se stingerea. Marti dimineață am avut o surpriză neplăcută, aflînd că închirierea stadionului pe o oră costă 50.000 de lei și nu 15.000 așa cum am fost anunțați în prealabil. Oricum, sîntem foarte căutați pentru disputarea jocurilor amicale, mai ales că avem blocat stadionul mai mereu la o oră convenabilă, 11,00. Convenabilă pentru meciuri amicale nu pentru cele oficiale! Astăzi, (n.r. ieri) ședinta de pregătire de dimineață de 100 minute a constat într-o alergare în pantă, în urma căreia băieții au «înghițit» lejer 8 kilometri. După amiază se va lucra punîndu-se accent tot pe pregătirea fizică, fiind prevăzut și un «desert» într-o modernă sală de forță. Miercuri fotbaliștii vor lua dimineață primul contact cu mingea, după amiază fiind prevăzut un nou antrenament destinat acumulării de forță. Din păcate, Cotan și Lörinczi nu pot încă lucra la capacitate maximă datorită unor probleme de sănătate. Decorul la Predeal este feeric, ninge ca în povești, iar vremea nu este prea friguroasă. Atmosfera în cadrul echipei este bună, ca de altfel și condițiile de cazare și masă. Am primit confirmarea de la președintele Oțelului, Marius Stan, că joi vom juca un amical cu gălățenii, care sînt cazați la Sinaia. De altfel Oțelul a și desfășurat un meci de pregătire cu colegii noștri de hotel, Jiul Petroșani, victoria revenind moldovenilór cu 2-1. În afară de Jiul, ar fi posibil ca Poli să joace cu Minerul Motru și Rocar alte două jocuri amicale. Aș vrea să multumesc conducerii R.A.T.C. Iași pentru înțelegerea acordată, datorită depărtării terenului de antrenament de hotel un autocar fiindu-ne indispensabil. Sper ca în zilele următoare pregătirile să decurgă fără nici o problemă deosebită." **(Ovidiu MINEA)**

Prin fax de la Paris

Lungul drum spre Newcastle

■ *Franța, viitoarea adversară a României la EURO '96, își începe azi seria meciurilor de pregătire în fața Portugaliei*

Cei trei mari absenți ai echipei Franței pentru meciul cu Portugalia: Cantona, Ginola, Papin.

În această seară, luăm din nou metroul, în direcția Porte de Saint-Cloud, acolo unde se află Stadionul "Parc des Princes": Franta - Portugalia e un meci care nu ne poate lăsa indiferenti, atîta vreme cît, peste mai puțin de 5 luni (10 iunie, la Newcastle), echipa noastră natională va debuta la EURO '96 întîlnind chiar Franța. Cunoștințe vechi, desigur. Și chiar dacă selecționerul Aimé Jacquet nu ne propune, veti vedea în continuare, surprize prea mari, va fi interesant de urmărit, pas cu pas, pregătirea francezilor pînă la turneul final.

Lista definitivă a jucătorilor selecționați va fi publicată la 20 mai. Francezii vor intra în cantonamentul de la Clairfontaine la 23 mai, zborul pentru Newcastle fiind programat pentru 7 iunie, cu trei zile înaintea meciului cu România.

■ *O echipă fără surprize*

Revenind la meciul din această seară, formula de start a fost comunicată de antrenor încă de luni: Lama - Angloma, Desailly (cap.), Leboeuf, Di Meco, Karembeu, Deschamps, Guerin, Zidane - Djorkaeff, Loko. Cu două excepții (Lama în locul lui Barthez și Loko, în locul lui Dugarry) este exact echipa care a cîștigat la București, în cel mai bun meci al preliminariilor (bun pentru francezi, desigur). Trebuie, însă, remarcată, prezenta milanezului Desailly pe post de libero, post pe care - în principiu - ar trebui să evolueze și la EURO, în lipsa unei alte soluții. Aviz amatorilor: deosebit de activ ca mijlocaș, excelentul recuperator Desailly nu se simte totdeauna în largul său în linia de fund. Rezervele din această seară se numesc: Martini, Thuram, Pedros, Pouget și Lamouchi (un tînăr jucător de la Auxerre, mijlocaș ofensiv, convocat pentru prima oară în echipa națională). Ar mai fi de remarcat revenirea în postura de titular al lui Patrice Loko (PSG), aflat la a zecea selecție.

■ *Absenții*

Doi jucători au blestemat ultima etapă a campionatului francez, disputată sîmbătă, ambii de la FC Nantes: Ferri și Ouedec. Nu doar pentru că, surprinzător, campioana en-titre a pierdut pe teren propriu în fața unei codașe (Lille), cît mai ales pentru că, accidentîndu-se, cei doi au devenit indisponibili, ratînd astfel selecționarea pentru meciul de azi. Dar marii absenți ai francezilor sînt Papin, Cantona și Ginola. Antrenorul Aimé Jacquet a declarat închis capitolul Papin - Cantona, chiar dacă J.-P. P, spre exemplu, a fost declarat autorul celui mai frumos gol din Bundesliga în 1995. În ceea ce-l privește pe David Ginola, acesta a încercat, prin declaratii publice, să-l îmbuneze pe Aimé Jacquet, după ce, înaintea meciului Franța - Azerbaidjan pusese condiții clare: "Vin la lot doar ca titular!". Jacquet a fost ferm: "Un international trebuie să aibă o conduită ireproșabilă. Am nevoie de 21 de jucători capabili de orice sacrificiu, nu de vedete capricioase". Rămîne de văzut dacă îndepărtarea lui Ginola din lotul francez va fi definitivă. Nu de alta, dar David joacă la Newcastle, exact pe terenul pe care (mai e nevoie să vă reamintesc?) Franța va debuta la EURO '96, pe 10 iunie, în fața naționalei României. **(Eugen FLORESCU)**

Tenis - Australian Open

Arantxa Sanchez nu se simte prea bine la Flinders Park!

■ *Chandra Rubin a eliminat "butoiașul spaniol", după o partidă maraton* ■ *Jocul Agassi - Courier s-a întrerupt din cauza ploii*

Rezultate înregistrate ieri în sferturile de finală:

Masculin: Michael Chang (SUA nr.5) - Mikael Tillstrom (Suedia) 6-0, 6-2, 6-4; Jim Courier (SUA, nr.8) - Andre Agassi (SUA, nr.2) - 5-4 partida întreruptă din cauza ploii.

Feminin: Monica Seleș (SUA nr.1) - Iva Majoli (Croația) 6-1, 6-2; Chanda Rubin - Arantxa Sanchez Vicario 6-4, 2-6, 16-14.

Dublu masculin: Stefan Edberg (Suedia)/Petr Korda (Cehia) - Rick Leach/Scott Melville (SUA) 6-4, 6-4, 7-5; Guy Forget (Franța)/Jakob Hlasek (Elveția) - Mark Knowles (Bahamas)/ Daniel Nestor (Canada) 6-4, 1-6, 6-3;

Dublu feminin: Meredith McGrath (SUA nr.2)/Larisa Neiland (Letonia) - Elena Makarova/Eugenia Maniokova (Rusia) 6-0, 3-6, 6-3; Nicole Arendt (SUA nr.4)/Manon Bollegraf (Olanda) - Yayuk Basuki (Indonezia)/Caroline Vis (Olanda) 6-1, 2-6, 7-5; Lindsay Devenport/Mary Joe Fernandez (SUA) - Lisa Raymond (SUA)/Gabriela Sabatini (Argentina) 6-3, 4-6, 6-2.

Fosta jucătoare iugoslavă Monica Seleș a spulberat-o pe croata Iva Majoli în sferturile "internaționalelor" Australiei cu 6-1, 6-2. La 22 de ani, Seleș a demonstrat că revenirea cu succes pe terenul de tenis, după incidentul de la Hamburg, de acum 28 luni, nu este doar o întîmplare. Legat de acel incident, ea a declarat: "Atacul mi-a testat psihicul. Cînd am revenit, mi-am promis că voi face totul ca și înainte" a declarat Seleș. De cînd s-a întors pe "courts"-uri, Monica Seleș a jucat în patru turnee internaționale și, deși a avut probleme de sănătate (tendinită, virus), la primul turneu de Mare Slam al anului arată o formă deosebită, chiar dacă a mai crescut în greutate: "Am cîștigat în greutate pentru că organismul meu nu a mai fost supus unui antrenament intens ca înainte și mănînc ceva mai mult decît ar trebui. Măsor 1,79 m și, oricare ar fi greutatea mea, este în regulă. Atît timp cît sînt în stare să mă mișc și mă simt bine, nu contează greutatea". Americanul de origine chineză Michael Chang își continuă, ca de obicei, traseul de regularitate din primele tururi, el fiind primul calificat în faza semifinalelor, după victoria lejeră în fața suedezului Tillström. În proba de dublu a băietilor, asistăm la surpriză după surpriză. Au fost eliminați, în sferturi de finală, capii de serie nr. 3, Mark Knowles (Bahamas)/ Daniel Nestor (Canada - jucător născut la Belgrad), un cuplu - surpriză format în urmă cu doi ani, dar care a început să obțină victorii importante în sezonul trecut. Guy Forget și Stefan Edberg, eliminati prematur la simplu, cuplu format tot cu doi ani în urmă, după ce elvețianul Hlasek a "divortat" de francez, au obținut și ei calificarea în semifinale, învingînd o pereche americană nerodată, partenerul de o viață al lui Rick Leach fiind Ken Flach, ei aducînd împreună pretioase victorii pentru echipa de Cupa Davis a Statelor Unite.

- Americana Chanda Rubin a reușit astăzi să se califice pentru prima dată în cariera sa în semifinalele unui turneu de Grand Slam. În vîrstă de 20 de ani, ea a eliminat-o pe favorita numărul trei a Openului Australiei, Arantxa Sanchez Vicario, după un meci care a durat 3 ore și 33 de minute - cel mai lung din istoria turneului. Rubin a avut minge de meci la scorul la ghemuri de 14-13 în setul decisiv, dar arbitrul de scaun a validat punctul pentru Vicario, deși mingea plecată din racheta spaniolei părea că a depășit linia de fund. "Am dorit să rezist, să lupt pînă la capăt, indiferent cît de mult ar fi durat meciul. Este extraordinar să fii în semifinale la un turneu de Grand Slam" a declarat Chanda. Partida Rubin - Vicario a mai stabilit încă două recorduri în istoria turneului de pe "Flinders Park": setul cu cele mai multe ghemuri disputate (30 - în setul al treilea) și partida cu cele mai multe ghemuri - 48.

- Meciul care va decide dacă americanul Andre Agassi va reveni sau nu pe locul 1 în ATP, a fost întrerupt la scorul de 5-4 în favoarea lui Jim Courier în primul set, după 35 de minute de joc din cauza unei puternice averse de ploaie. La puțin timp după miezul nopții, președintele Federației Australiene de Tenis, Geoff Pollard, i-a trimis acasă pe cei 15.000 de spectatori de pe Arena Centrală. Întîlnirea dintre cei doi americani fusese programată mai devreme, dar orarul inițial nu a putut fi respectat din cauza prelungirii meciului Rubin - Vicario. Dacă Agassi îl învinge pe Courier, Andre va redeveni numărul 1 mondial, în defavoarea lui Pete Sampras, eliminat în turul trei de către australianul Mark Philippoussis.

Rugby, Turneul celor 5 Natiuni

Cine va cîștiga: Scoția sau Franța?

Ca în fiecare an, încă după prima etapă încep calculele de ghicire a cîștigătoarei turneului, care de cele mai multe ori este perfect prognozabilă. Anul trecut, de exemplu, imediat după prima partidă victorioasă a Angliei, toată lumea mergea pe mîna ei, ceea ce s-a și întîmplat. Nu însă fără emotii, pentru că, dacă vă amintiți, Scotia a avut un parcurs liniar asemănător, ajungînd să dispute un joc decisiv în ultima etapă. Si totuși era plauzibilă victoria Angliei, pentru că jocul s-a disputat pe Twickenham, la Londra.

Anul acesta, au pornit cu victorii francezii și scoțienii, aceștia fiind automat și preferatii pariorilor. Dar Scoția, și aici vine atuul ei, a cîștigat în deplasare, ceea ce înseamnă că mai are de disputat două jocuri pe teren propriu și doar unul afară, în timp ce contracandidata sa ad-hoc, Franța, are un program vice-versa. Ca să nu mai adăugăm că scoțienii au jucat foarte bine, cu apetit pentru eseu, în timp ce francezii, realmente s-au tîrît în fața englezilor, aplicînd jocul cu piciorul, cu uvertura pe post de primadonă, departe de ceea ce înseamnă astăzi rugbyul modern. Să nu uităm însă de Anglia, care chiar dacă a pierdut, are mari șanse la titlu, stilul deschis caracteristic, necăzîndu-le bine celorlalti britanici. Păcat însă că un sport bărbătesc ca acesta este viciat în continuare de lipsă de fair-play, Federația Engleză sesizînd forul similar francez în legătură cu o gravă brutalitate asupra jucătorului Clarke în jocul de la Paris, care s-a ales cu o lovitură gravă la cap.

Cum nu există un sistem coercitiv în turneu, probabil că totul va rămîne în aer, mai ales că din caseta video, nu s-a văzut clar cine a fost făptașul. Un francez, cu siguranță... **(Silviu HOROBET)**

PANORAMIC

La două zile de la demiterea lui Valdano

Arsenio Iglesias este noul antrenor al Realului

Arsenio Iglesias (65 de ani) este, de ieri, noul antrenor al campioanei en-titre a Spaniei, Real Madrid, înlocuindu-l pe argentinianul Jorge Valdano, demis duminică. Iglesias (65 de ani) este cel mai vîrstnic antrenor din campionatul spaniol și a mai antrenat pe Deportivo La Coruña.

"Verzii" caută antrenor la natională

George Best - un posibil candidat

Cel mai valoros fotbalist din istoria fotbalului nord-irlandez, George Best, își va depune candidatura pentru postul de selecționer al naționalei de fotbal a Irlandei. În vîrstă de 49 de ani, Best s-a afirmat ca jucător la Manchester United, club pentru care a evoluat 10 ani. Considerat geniu pe terenul de fotbal, George era cunoscut, totodată și ca un alcoolic în viața de zi cu zi. "Ceea ce fac acum este foarte serios. Voi depune o cerere pentru a obtine postul de selecționer. Am nevoie de slujba asta și am înteles că Federatia Irlandeză este interesată de serviciile mele" a declarat Best. Fostul selectioner, Jackie Charlton, și-a dat demisia după ce Irlanda a ratat calificarea la turneul final al Campionatului European din acest an.

Pentru peste 10 milioane de dolari

Posibil transfer al lui Asprilla la Newcastle

Atacantul columbian Faustino Asprilla (26 ani), actualmente la formația italiană FC Parma, va semna, în curînd, un contract cu lidera campionatului Angliei la fotbal, Newcastle United. Suma tranzactiei constituie un record pentru clubul londonez și se ridică la 6,7 milioane lire sterline (10,12 milioane $). Cotidianul britanic "The Sun" menționează că managerul formației Newcastle, Kevin Keegan, încearcă de 3 luni să îl aducă la club pe jucătorul columbian. Venit la conducerea tehnică a echipei Newcastle de 3 ani, Keegan a cheltuit pentru întărirea formației nu mai puțin de 40 milioane lire sterline (60 milioane $). Totuși, clubul italian AC Parma a anuntat ieri că discuțiile cu oficialii de la Newcastle United privind un posibil transfer al lui Faustino Asprilla au încetat. "A fost făcută o ofertă care a fost evaluată, iar acum discutiile s-au întrerupt" a declarat purtătorul de cuvînt al clubului italian. El nu a precizat dacă se vor relua convorbirile în viitorul apropiat.

Anglia, etapa a XXIV-a

Cantona aduce victoria pentru Manchester United

În ultima partidă a etapei a XXIV-a a campionatului englez de fotbal - Premier League - Manchester United a învins formatia londoneză West Ham cu scorul de 1-0 (1-0). Unicul gol al partidei a fost înscris în minutul 8 de francezul Eric Catona. În urma acestui rezultat, Manchester United se află pe locul al II-lea în clasament, cu 45 de puncte, la nouă puncte de lidera Newcastle United (54 de puncte). Pe locul III se află Liverpool, cu 42 de puncte. Noua echipă a lui Ilie Dumitrescu, West Ham United, este pe locul 15, cu 23 de puncte.

Reactii la initiativa lui Mironov

Ion Țiriac și Anghel Drăgan o apără pe Spîrlea

Legat de conflictul dintre ministrul Tineretului și Sportului, Alexandru Mironov și jucătoarea de tenis Irina Spîrlea, fostul tenisman Ion Țiriac a declarat: "Nu cunosc nimic despre acest conflict. Aflu acum că există un conflict între Irina Spîrlea și ministrul Mironov. În ceea ce privește excluderea ei din viața sportivă, cred că nimeni de pe această lume, indiferent cine ar fi, nu poate să îi interzică unui sportiv de performanță să își facă meseria". Ion Țiriac este al treilea fost mare jucător român de tenis care dă o declarație în favoarea Irinei Spîrlea, după Ilie Năstase și Dumitru Hărădău. Și directorul organizatoric al turneului Romanian Open Tennis, Anghel Drăgan, consideră că excluderea Irinei Spîrlea din activitatea sportivă ar fi o gafă din partea ministrului Alexandru Mironov. "Spîrlea nu a fost sprijinită nici de federație, nici de MTS, ci numai de familie, de potentialul ei pentru a ajunge în vîrful piramidei, pe un loc foarte important acum în lume. Este deplorabil să se ajungă la astfel de decizii. Un jucător de tenis se formează foarte greu" a declarat Drăgan. El este surprins că o asemenea decizie a putut fi dictată de un fost sportiv: "Eu rămîn uimit cînd știu că ministrul Mironov este un fost sportiv de performanță. Eu nu cred că este posibil să gîndească altfel decît gîndim noi, care nu numai că dorim, dar ne și sacrificăm pentru ca sportul și mai ales tenisul românesc să își recapete locul pe care îl merită în arena internațională. Cred că acest conflict se va încheia foarte ușor. Sigur că Irina Spîrlea a făcut o declarație foarte iritantă, supărătoare, dar ea este copil și trebuie uitate vorbele astea spuse la supărare".

C.E. de patinaj

Gritsciuk și Platov - lideri după prima zi

Perechea rusă Oksana Gritsciuk - Evgheni Platov conduce în clasamentul probei de dans, după primele două programe impuse. Campionii mondiali en titre sînt urmati în ierarhia provizorie de cuplul Anjelika Krîlova - Oleg Ovsianikov (Rusia) și de perechea Marina Anisina - Gwendal Peizerat (Franța).

SOCIETATEA DE ASISTENȚĂ FINANCIARĂ ȘI INVESTIȚII
FINANCIAL SERVICES AND INVESTMENT COMPANY
SAFI SA

anunță

ACORDAREA DE FINANȚĂRI PENTRU PERSOANE JURIDICE

DE CĂTRE
FONDUL MUTUAL
AL OAMENILOR DE AFACERI

Informații la
Centrul Teritorial SAFI pentru zona Moldova
Tel./fax 032/214906

Studenți străini!

Doriți să cunoașteți
repede și bine limba română?
Editura Mydo Center vă oferă
cel mai mare dicționar românesc:
Dicționarul universal al limbii române
de Lazăr Șăineanu

Contactați-ne la sediul editurii,
str. Smîrdan nr. 5, et. 2, tel. 176.332

Elevi, studenți

MAGAZIN NORD-EST caută studenți și elevi
pentru reprezentare în cămine și licee.

Persoanele interesate se vor prezenta la sediul
revistei (str. Smîrdan nr. 5, camera 213),
între orele 9⁰⁰-16⁰⁰.

Avantaje deosebite.
legitimații, premii, echipamente, gratuități

VENIȚI ACUM !

Ofertă specială pentru elevi !!!

Preț promoțional
Paris
23 martie - 3 aprilie
Pliant gratuit telefonînd la 032-213450

Înscrieri numai pînă la 20 februarie
Informații și înscrieri:
IAȘI 032-117596
BACĂU 034-118611
SUCEAVA 030-225482
net
KLM AGENT

AGENDA OMULUI DE AFACERI

LOG SOFT SRL

desface prin **Magazinul SUNSHINE:**

- componente electronice și aparatură import Germania
- proiectoare, lămpi și becuri cu halogen
- transformatoare toroidale produse de SC PETRA SRL
- faxuri și copiatoare
- consumabile

str. Anastasie Panu 2A, tel. 032/211130, fax: 032/137766

CABINET OBSTETRICĂ-GINECOLOGIE

Viața medicală

- asigură consultații de obstetrică-ginecologie
- tratamente
- mici intervenții (chiuretaje)
- analize
- sexologie

Podu Roș, str. Țuțora 4, sc. E, ap. 1, tel. 122034.
Program: zilnic 12,00-19,00, sîmbătă 9,00-14,00.
Contact: Dr. Alexandra Ovănescu, Dr. Masheh Osama

MOLDROM SA

import - export

materii prime, laminate din oțel și materiale de construcții

Str. Tătărași nr. 57, tel./fax 173025, 172799, 270499
Contact: Constantin Badea, Director executiv

TOFAN GRUP SA

Filiala Iași

comercializează
anvelope și camere auto

Str. Ghica Vodă 1B (demisol), tel. 114782
Contact: Cornel Arcip, Director

COMITEL SRL

oferă și instalează
echipamente PANASONIC

centrale telefonice, telefaxuri, audio-video
instalații pentru aer condiționat

Iași - Bd. Copou nr. 3, parter - cam. 2
Tel. 032-210054; 213375

ROTHERM SRL

oferă și instalează echipamente pentru încălzire centrală și condiționarea aerului, import Italia și Franța, reprezentant al firmelor:

RADIANT - microcentrale și cazane de încălzire (gaz metan și motorină)
- arzătoare (gaz metan, motorină și CLU)

CIAT - unități de ventilație, climatizare și tratarea aerului, schimbătoare de căldură cu plăci

Service în garanție și post garanție.

PREȚURI MINIME PENTRU UN CONFORT MAXIM !

Tel./Fax: 032/175105

SC VIBLANC SA

vinde

- Frigidere "Arctic":
  - 240 l = 657.000 lei
  - 180 l = 554.000 lei
  - 140 l = 425.000 lei
- Aragaze Satu - Mare
  - 4 ochiuri - 310.000 lei
- Congelatoare "Arctic":
  - 210 l = 873.000 lei
  - 160 l = 779.000 lei
  - 120 l = 611.000 lei
- Combine frigorifice - 230 l = 745.000 lei
- Lăzi frigorifice "Arctic" - 113 l = 550.000 lei

Produsele au garanție 12 luni.

Tel. 032/14.22.89; 032/14.80.19

CD CENTER

- CD AUDIO - 15.000 lei/buc. peste 100 titluri
- CD-ROM-uri import USA Enciclopedii, jocuri, soft, medicină...
- Diskete 3,5" cu jocuri - 4000 lei/buc.

VÎNZĂRI ȘI ÎNCHIRIERI

Hotel TRAIAN, camera 135, tel. 143330/135
Program zilnic: 10,00 - 20,00

S.C.T. MOLDOVA S.A. Iași

vă oferă
prin complexele sale hoteliere:
"MOLDOVA", "TRAIAN", "UNIREA", restaurant IAȘUL, Han "TREI SARMALE", magazinele din cadrul hotelurilor "Moldova" și "Traian" și prin depozitul en-gros de pe strada Sărăriei - servicii ireproșabile și mărfuri la prețuri avantajoase

Str. Anastasie Panu nr. 29, telefon 142304, fax 212862

S.C.T. MOLDOVA S.A. Iași

prin hotelurile
"MOLDOVA", "TRAIAN", și "UNIREA"
închiriază camere pentru sedii birou firme, la tarife avantajoase.

Relații suplimentare la telefon 147164 sau la sediile hotelurilor.

ED&F MAN ZAHĂR PRODUCT SRL

vinde en gros

- zahăr rafinat la saci de 50kg

Prețuri avantajoase !!!

Roman, str. N. Titulescu, bl. 14, sc. C, et. 2, ap. 78, tel./fax 033/733532
Contact: dl. Dan Petrea

DIRECT *SRL*

produce și comercializează

- antigel concentrat și preparat
- lichid de frînă
- electrolit
- tananți
- uleiuri
- degresanți
- vopsele

pentru industria textilă și pielărie

Str. Tătărași 31, tel. 032/176335, fax 032/270321

RUEDAS SRL

PIESE AUTO IMPORT

din stoc și la comandă

OFERTĂ SPECIALĂ DE IARNĂ:

- bujii, bujii incandescente, filtre motorină și ulei
- cauciucuri, baterii, antigel import, curele

Ieftin și bun!

Str. Armeană 5, tel. 032/112239

ALFA CIVIC

distribuie
scule, dispozitive, unelte, accesorii
BOSCH, MAKITA, METABO, STAYER, FELISATTI, FIAC, P.G.M., AQUAPOMPE

Tel. 032-222308

ELECTRIC PULS SRL

oferă prin magazinul TELE-TEK deschis în str. Sf. Lazăr, o gamă largă de

CARCASE TEKO

componente și subansamble electronice, sisteme de alarmă auto și pentru imobile etc.

Telefon 230059

NATIONAL PROTGUARD

Filiala Iași

servicii de pază și protecție

Hotel Unirea, camera 1204, tel. 117105, 211463
Contact: Iulian Florea, Director economic

IRSIDO SRL

vă oferă en gros

- rechizite de birou (biblioraftori, caiete mecanice, mape, dosare, capsatoare, perforatoare, seturi de birou) produse ESSELTE - Franța
- articole de scris (pixuri, pixuri ceramice, stilouri, creioane mecanice, evidențiatoare, markere), produse SCHNEIDER - Germania și MICRO - Corea
- hîrtie xerox, hîrtie calc, indigouri

Str. Toma Cozma nr. 7A, tel. 144255

LIVIUS

- *Calculatoare SALIENT (garanție 3 ani)*
- *Imprimante (ace/jet/laser/color)*
- *Plottere și cutter-plottere ROLAND*
- *Programe de contabilitate CIEL*
- *JURIST-PC: colecție de legi*

str. Fătu 1A, tel/fax:032/11.22.21

PETRA SRL

societate mixtă româno-germană

- transformatoare toroidale de rețea în gama 15VA - 5000 VA
- rebobinări motoare și transformatoare electrice
- acționări electrice și automatizări
- lămpi și becuri cu halogen 20, 50 W
- proiectoare și becuri cu halogen 100(150)W, 300(500)W
- reclame luminoase
- componente electonice și aparatură, import Germania

str. Împăcării nr. 27, tel. 125808, fax 221281

FIMEX SRL

comercializează:

- televizoare GOLDSTAR
- calculatoare, imprimante
- fax-uri, telefoane, copiatoare, birotică
- consumabile, hîrtie imprimantă și copiator

Asigură service în garanție și postgaranție

Str. Cuza Vodă nr. 8 Tel./Fax: 032/211333

CANEL SRL

sisteme de radiocomunicații

KENWOOD

în județele Iași, Suceava, Vaslui.

Str. I. C. Brătianu nr. 22
Tel. 032/114821, Tel/Fax: 032/211986

AUTO - TECHNIC

oferă la cele mai mici prețuri

- ✓CALCULATOARE
- ✓IMPRIMANTE
- ✓CONSUMABILE
- ✓PROGRAME CONTABILITATE

Asigură garanție și service.

Iași
str. V. Stroiescu nr. 10
tel/fax 032-21.31.01.

Suceava
Bd. G. Enescu, bl. GZ 3, sc. C, ap. 1
tel/fax 030-21.68.64

Agenția pentru servicii de mariaj DUET

- totalitatea serviciilor necesare organizării unei nunți
- flori, buchete pentru mirese
- aranjamente și podoabe florale pentru ocazii festive
- vestimentație și accesorii de lux pentru mirese, miri și companioni

B-dul Ștefan cel Mare și Sfînt nr. 2, bl. B2 (vizavi de magazinul Central), tel. 117393

TUDOR MAGNUM

comercializează

- nasturi
- fermoare diverse
- tercoturi
- ață bumbac și sintrom
- elastic
- blană sintetică
- capse
- pernițe umeri și tricoturi

Program 9.00-18.00 Sîmbăta 10.00-14.00

Str. Fundac Gavril Muzicescu - fostă Banu (lîngă IIRUC), tel.213676.

VÎNZĂRI

Vindem hîrtie ziar neutilizată în procesul de producție, ce poate fi folosită ca ambalaj. Preț 910 lei/kg. Rel. la tel. 230060.

Oferim hîrtie ambalaj uz general și hîrtie ambalaj specială (pentru preparate și carne).

Tel. 116864, 116370.

Vînd porumb știuleți, producție 1995 și coceni porumb. Telefon 171302.

Mori de cereale
-proiectare
- comercializare
- reparații
- montaje
Reprezentant autorizat
SEMAG TOPLEȚ
în Moldova, Basarabia și Ucraina.
Înainte de a investi consultați un specialist!
Tel.
032-252204

SC AGROINDUSTRIALA BUCIUM SA IAȘI
anunță deschiderea unui nou magazin de produse agroalimentare:
băuturi alcoolice îmbuteliate (vinuri de vinotecă, șampanie și rachiuri superioare), **produse lactate și din carne**.
Magazinul este situat în zona Palatului Telefoanelor din str. Lăpușneanu, intrarea din str. Lăpușneanu, vizavi de magazinul de carne "Exantract" și din str. Banu, pe lîngă Oficiul Poștal nr. 13, la etaj.
Vă așteptăm!

Vînd conductori și cabluri electrice din cupru sau aluminiu, orice dimensiune. **Tel. 210766.**

■ Vînd moară porumb 1000 kg/h. Telefon 212484. (72201)

■ Vînd porumb știuleți producția 1995. Telefon 174893. (74551)

■ IMPORTANT. Miraculoasa rețetă de Bitter suedez a binecunoscutului doctor Ssants, POATE FI ASTĂZI A DVS. Trebuie doar să trimiteți anticipat la adresa: Andronache Maria, str. I. Creangă nr. 52 Iași, bl. S1, sc. B, et. 4, ap. 18, suma de 10.000 lei, împreună cu adresa dvs., pentru a primi incredibila rețetă, ușor lizibilă, care vă vindecă de peste 50 de afecțiuni (gripă-cancer). La primirea rețetei, veți putea opta pentru o mostră din acest miraculos medicament, preparat natural din plante. Garantez expedierea în 3 (trei) zile de la primirea sumei. (72031)

■ Vînd la preț convenabil casete video, mașină de spălat, covor persan 2,50/3. Telefon 133725. (72030)

■ Vînd chioșc cu magazie, zona Piața CUG. Telefon 157000, 165883. (72065)

■ Vînd cojoc damă lung, impecabil, mărimea 48. Telefon 116095. (72100)

■ Vînd haină blană nutrie lungă și 3/4, noi, import, preț convenabil. Telefon 144970. (72108)

■ Vînd urgent două recamiere; două fotolii; o masă tv. Telefon 252826. (72104)

AUTO MOTO

■ Vînd Dacia Papuc, an fabricație 1992. Preț - 8,5 milioane lei, negociabil. Relații la familia Mihăeș Iosif, în sat Pildești, comuna Cordun, jud. Neamț. (638122)

■ Vînd BMW 728 i, fabricație 1982, 75.000 km, impecabil, înmatriculabil 12 IS, 3500 $, negociabil sau schimb cu Dacia Break sau Papuc (variante). Telefon 146023. (163263). (72044)

■ Vînd tractor U.650 cu două remorci, stare foarte bună. Preț negociabil. Telefon 117074, după orele 18.00. (72130)

■ Vînd Dacia 1310 TLX, proveniență Ungaria, culoare albă originală, fabricație 1990, omologată, cu carte de identitate. Telefon 033/739081, după orele 17.00. (638203)

■ Vînd camion Steyer, 5 tone, cu prelată și pod ridicător. Telefon 031/526220. (1586315)

Vînd camioane cu remorcă,
20 t, 94 mc,
agregate TIR, marca:
Scania - anul 1984,
330 CP, 45.000 DM,
Scania - anul 1986,
360 CP, 50.000 DM,
Mercedes - anul 1987,
440 CP, 50,000 DM.
Telefon 062/417046.

ELECTRONICE

Vînd xerox "PANASONIC" de înaltă performanță. Tel. 130561, 230014.

Vînd TV - A/N DIAMANT 220. Tel. 171269 între orele 20^{00}-22^{00}.

■ Vînd televizor "Venus" cu lămpi, pentru piese. Telefon 125855. (74557)

■ Vindem calculatoare IBM PS 386, 486, 586 (Pentium) la preț de reprezentanță. Contactați-ne la 120882. (72141)

CASE - TERENURI

■ Vînd teren central, 300 mp, str. Elena Doamna, vis-à-vis de "Corola". Telefon 177624, 175615, orele 8,00-14,00. (71879)

■ Vînd 20.000 mp teren arabil - construibil, cu deschidere direct în șoseaua națională asfaltată (D.N. 28). Excelent pentru stație de benzină cu micro-market, atelier de depanare auto și vulcanizare, pentru motel sau camping, pentru construcția de vile, locuințe sau pentru sere și agricultură. Posibilități de gaz metan, apă din sursa Timisești, energie electrică. Terenul se află la limita localității Podu-Iloaiei. Relații la telefon 032/135855, seara.

■ Vînd teren cu vie, 5000 mp, la Bucium. Asfalt, apă curentă - posibilități de gaz metan și electricitate. Telefon 116669. (72222)

SUNAȚI ACUM

AGENȚIA CASTER
- tranzacții imobiliare (case, terenuri)
- intermediem vînzări, închirieri și schimburi de case, apartamente și terenuri.

Înscrierea în baza de date și reclamă (presă și radio) gratuită.
Ofertă actualizată permanent pe computer.
Perfectarea actelor în regim de urgență.
Pentru informații suplimentare sunați acum la tel. **142110/106**, între orele 9.00-19.00, sîmbăta 9.00-14.00.
Hotel Unirea, cam. **106**.

AGENȚIA CASTER
vinde
vilă 10 camere, parter 2 etaje, în zona Țicău, amplasare de excepție.
Pentru informații suplimentare sunați la tel. **142110/106**, între orele 9.00-19.00, sîmbăta 9.00-14.00.
Hotel Unirea, cam. **106**.

AGENȚIA CASTER
vinde
service auto,
suprafață 95 mp, 75 mp platformă betonată și 300 mp teren construibil, în zona Fabrica de Țigarete.
Clădirea este dotată cu elevator și instalație electrică adecvată.
Preț aprox. 110 mil. lei.
Pentru informații suplimentare sunați la tel. **142110/106**, între orele 9.00-19.00, sîmbăta 9.00-14.00.
Hotel Unirea, cam. **106**.

AGENȚIA CASTER
vinde
terenuri în zone bune, diverse utilizări.
Prețuri avantajoase.
Pentru informații suplimentare sunați la tel. **142110/106**, între orele 9.00-19.00, sîmbăta 9.00-14.00.
Hotel Unirea, cam. **106**.

■ Vînd teren pentru construcție, capăt troleibuz Păcurari, pe șos. Rediu, la 500 m. Relații la telefon 223659. (72169)

■ Vînd (schimb) apartament 4 camere, decomandate, et. 8, 90 mp, Centru Civic. Relații la telefon 119133, după orele 16,00. (74577)

■ Vînd Auto-service cu toate dotările, șoseaua Bucium nr. 30. Relații la telefoanele 145647 sau 165689. (74580)

■ Vînd 1258 mp teren, zonă centrală. Telefon 213135, după orele 15,00. (72227)

■ Vînd 1500 mp teren situat pe str. Trotuș nr. 16, cu posibilități de racordare la apă, curent, gaz. Telefon 110956, după orele 16,00. (72216)

CUMPĂRĂRI

■ Cumpăr obiecte din aur (mari). Telefon 018/613231, Iași. (73445)

Cumpăr urgent 3-4 camere în Centru Civic, Podul de Fier, Petru Poni. Ofer preț foarte bun, valută-lei. Telefon 176654.

AGENȚIA CASTER
cumpără și închiriează
garsoniere, apartamente, case, terenuri, spații comerciale, spații producție.
Pentru informații suplimentare sunați la tel. **142110/106**, între orele 9,00-14,30 și 16,00-19,00.
Hotel Unirea, cam. **106**.

AGENȚIA CASTER
cumpără
casă cu 3 - 4 camere - 250 mp teren în zonă bună și liniștită, maxim 80 milioane.
Pentru informații suplimentare sunați la tel. **142110/106**, între orele 9.00-19.00, sîmbăta 9.00-14.00.
Hotel Unirea, cam. **106**.

AGENȚIA CASTER
cumpără
apartament 2-3-4 camere, în zonă centrală - semicentrală, maxim 40 milioane lei, în funcție de amplasare, starea apartamentului și confort.
Pentru informații suplimentare sunați la tel. **142110/106**, între orele 9.00-19.00, sîmbăta 9.00-14.00.
Hotel Unirea, cam. **106**.

AGENȚIA CASTER
cumpără
apartamente cu 1 sau 2 camere indiferent de zonă.
Pentru informații suplimentare sunați la tel. **142110/106**, între orele 9.00-19.00, sîmbăta 9.00-14.00.
Hotel Unirea, cam. **106**.

AGENȚIA CASTER
cumpără urgent
apartament 2-3 camere, decomandate, etaj intermediar, zonele Independenței, Oancea, Podu Roș, Gară, Autogară.
Preț avantajos.
Pentru informații suplimentare sunați la tel. **142110/106**, între orele 9.00-19.00, sîmbăta 9.00-14.00.
Hotel Unirea, cam. **106**.

■ Cumpăr dolari 3140-3230 lei/buc, mărci 2160-2250 lei/buc. Telefon 161489. (72081)

■ Cumpăr apartament 2 camere. Telefon 212484. (72203)

■ Cumpăr caroserie M.461. Telefon 135288.-(72232)

■ Cumpăr aur dentar. Telefon 177945. (72233)

■ Cumpăr certificat cu carte de identitate pentru Mercedes 200 D turbo diesel. Telefon 148398. (72226)

ÎNCHIRIERI

■ Primim în gazdă studentă (Medicină generală) an I sau II, contra meditații unei eleve în clasa a XII-a. Informații la telefon 172977, între orele 18,00-20,00. (74587)

■ Închiriez spațiu pentru comerț en-gros, 70 mp, patru camere, încălzire, telefon, loc pentru parcare, la mijlocul străzii Sărărie. Telefon 113959.

■ Caut să închiriez spațiu central (termen lung). Telefon 018/613231, Iași. (73444)

SC IASI-CONF SA
caută să închirieze
apartament cu 2 camere,
numai în
Centrul Civic,
pentru tehnician străin.
Relații la tel. 130444.

AGENȚIA CASTER
caută spre închiriere
casă în București, cu spațiu pentru birouri în suprafață de 80-100 mp, cu 1(2) dormitoare și cu telefon.
Pentru informații suplimentare sunați la tel. **142110/106**, între orele 9.00-19.00, sîmbăta 9.00-14.00.
Hotel Unirea, cam. **106**.

AGENȚIA CASTER
caută spre închiriere
spațiu comercial în Iași, zonă centrală sau semicentrală, în suprafață minimă de 50 mp - 200 mp.
Pentru informații suplimentare sunați la tel. **142110/106**, între orele 9.00-19.00, sîmbăta 9.00-14.00.
Hotel Unirea, cam. **106**.

AGENȚIA CASTER
caută spre închiriere
apartamente cu 1, 2 sau 3 camere, preț avantajos.
Pentru informații suplimentare sunați la tel. **142110/106**, între orele 9.00-19.00, sîmbăta 9.00-14.00.
Hotel Unirea, cam. **106**.

■ Ultracentral, spații pentru reprezentanțe, sedii de firmă, birouri. Relații la telefon 210711, 210706, 210645.

■ Ofer spre închiriere spații dep. en gros, magazin carne, producție, dotate, zona Păcurari. Telefon 157000, 165883. (72064)

■ Închiriez apartament 2 camere București, Drumul Taberei. Relații la telefon 033/738238, Roman, familia Radu. (71857)

SCHIMBURI

Schimb apartament cu trei camere decomandate, cu gresie, faianță și alte îmbunătățiri, etaj 1, situat în Frumoasa, cu apartament similar în zonele centrale.
Ofer diferență de zonă.
Tel. 221491.

Schimb 2 apartamente confort I, proprietate, cu 2 și 3 camere în zonele Țesătura și Tătărași, cu casă și teren. Telefon 171302.

■ Schimb (vînd) casă 2 camere, neterminată, (locuibilă) cu grădină și pomi, lîngă pădure în Horlești - Voinești, unui vînător, apicultor, pictor, poet etc. (după caz și 0,5 ha teren arabil) sau schimb cu apartament, garsonieră și auto. Telefon 146023. (71195)

DECESE

Mariana soție și Tudor - Răzvan fiu anunță cu durere în suflet dispariția prematură, la numai 45 ani, a celui care a fost
EZARU ROMICĂ
Înmormîntarea va avea loc la Cimitirul "Petru și Pavel", sîmbătă, 27.01.1996. Nu-l vom uita niciodată.

Soția, fii și mama anunță cu durere încetarea din viață a celui care a fost
RUDNIC ION
Înmormîntarea va avea loc în data de 24.1.1996 la Cimitirul "Eternitate", ora 13,00. Corpul neînsuflețit este depus la biserica cimitirului "Eternitate". Dumnezeu să-l ierte.

Mariana soție, Simona și Andreea fiice, cu inimile sfîșiate de durere anunță trecerea în neființă a celui care a fost
ȘTEFĂNESCU DORU
la numai 38 ani. După o lungă și grea suferință ne-ai părăsit acum, cînd aveam mai multă nevoie de tine. Lipsa ta o vom simți tot restul vieții. Corpul neînsuflețit se află depus la capela Cimitirului "Sf. Vasile" Înmormîntarea va avea loc la Cimitirul "Sf. Vasile", miercuri, 24.01.1996, ora 12,00. Dumnezeu să te odihnească în liniște și pace.

Părinții, fratele și sora, cumnații, nepoții și rudele apropiate plîng cu durere în suflet, moartea, după o grea suferință a scumpului lor
ȘTEFĂNESCU DORU
38 ani.
Te vom păstra veșnic în amintire. Lacrimi și flori pe tristul tău mormînt.

Soția Ileana, fiul Traian, rudele apropiate și prietenii anunță cu durere încetarea din viață a celui care a fost
MOCANU DUMITRU
fost revizor contabil la Gostat Iași și ICIL Iași, veteran și invalid de război. Înmormîntarea va avea loc în ziua de 24.01.1996, ora 12,00, la Cimitirul "Eternitatea". Corpul neînsuflețit este depus la capela cimitirului. Dumnezeu să-l ierte.

Soțul Ion, copii Ionuț, Mihai, Sorin și Sergiu anunță cu tristețe în suflet și deosebită durere, încetarea după o lungă și grea suferință, a celei care a fost o bună soție și mamă
PLOIȘTEANU ELENA
Te vom păstra în amintire cu aceeași dragoste cît vom trăi. Corpul neînsuflețit este depus la Biserica "Sf. Vasile", iar înmormîntarea va avea loc joi, 25 ianuarie 1996, ora 12,00, la Cimitirul "Buna Vestire". Dumnezeu să te odihnească în pace.

Fiica Violeta, nepoții și strănepoții anunță cu adîncă durere încetarea din viață a celei care a fost de neînlocuit,
† **BĂSU GAFINA** †
90 ani, ființă bună, blîndă și înțelegătoare. Înmormîntarea va avea loc joi, 25 ianuarie 1996, ora 12,00, în satul Covasna, com. Costuleni. Dumnezeu să o odihnească în pace.

CONDOLEANȚE

Managementul Grupului de companii "Nord Est" transmite sincere condoleanțe d-lui Romeo MAFTEI pentru pierderea mamei.

Familia Luchian Neculai și Elena sînt alături de cumătra lor și copii, la ireparabila pierdere prin decesul fulgerător al celui care a fost
PETRESCU NECULAI
Dumnezeu să-l ierte.

Familia Năstasă Relu transmite condoleanțe familiei Câtia Cătălin pentru pierderea suferită.

Colectivul clasei a VIII-a B de la Școala nr. 15 Iași este alături de d-na dirigintă Simona TROFIN în aceste momente grele și îi transmit sincere condoleanțe.

Colegii de la Atelierul de croitorie al SC "Fortus" Iași sînt alături de colega lor Ecaterina Ungureanu la marea durere pricinuită de decesul soacrei.

Colegii apropiați sînt alături de prietenul și colegul lor, Gică Ungureanu, conducător auto la SC "Fortus" Iași, la marea durere pricinuită de decesul mamei.

Colegii secției Țesătorie al SC "Tomiris" transmite sincere condoleanțe d-nei Maria FUDULACHE pentru decesul mamei.

Colectivul Atelierului Reparații SDV de la ASAM SA Iași transmit sincere condoleanțe colegului Gheorghe Alexandrescu pentru pierderea mamei sale.

Colectivul de salariați din cadrul "Federalcoop" Sucursala Iași transmite sincere condoleanțe colegei Georgeta Timofte pentru trecerea în neființă a surorii sale.

Serviciul contabilitate - secretariat și maiștrii instructori de la Liceul Economic nr. 2 Iași sînt alături de familie, la marea durere la trecerea în neființă a celui care a fost
ANTONESCU ȘTEFAN
Transmitem condoleanțe întregii familii.

Cu durere în suflet, Oana Jimbu deplînge încetarea din viață a celui care a fost **STOICA SEBASTIAN** Amintirea lui va rămîne neștearsă în inimă. Dumnezeu să-l ierte.

Familiile Scurtu Nelu și Mihoreanu Fănică regretă profund dispariția prematură a bunului prieten **EZARU ROMICĂ** și transmit sincere condoleanțe familiei îndurerate. Nu-l vom uita niciodată.

Mariana soție și Tudor - Răzvan fiu anunță cu durere în suflet dispariția prematură, la numai 45 ani, a celui care a fost **EZARU ROMICĂ** Înmormîntarea va avea loc la Cimitirul "Petru și Pavel", sîmbătă, 27.01.1996. Nu-l vom uita niciodată.

- Colectivul Laboratorului "Dr. Viorica Rusan", Institutul "P. Poni" sînt alături de colegul dr. ing. Ioan Bicu în greaua pierdere suferită și transmit familiei sincere condoleanțe.

Colectivul R1 - IPROCHIM transmite sincere condoleanțe colegei ing. Hrubaru Anca și este alături de familia îndoliată.

Daria COMAN transmite condoleanțe familiei prof. Valeria și Constantin HILIȚANU din Costuleni. Dumnezeu să-l odihnească în pace pe **DĂNUȚ**!

Colegii din birourile contabilitate, secretariat și administrație ai Școlii "Alexandru cel Bun" Iași transmit sincere condoleanțe și întreaga compasiune d-nei Margareta ROȘU pentru pierderea suferită prin moartea tatălui. Dumnezeu să-l odihnească în pace.

Colectivul SC TRANSCOM SA transmite sincere condoleanțe doamnei Rudnic Eleonora pentru pierderea suferită prin decesul soțului, **RUDNIC ION** Dumnezeu să-l ierte.

Colegii din Iași ai promoției 1962, Facultatea de Filologie, secția Limba și Literatura română anunță cu durere dispariția colegului **IORDACHE MIHAI** prof. univ. dr. al Universității din Suceava și sînt alături de soția sa Rodica, în aceste grele clipe.

Colectivul Muzeului Literaturii Române Iași transmite profunde condoleanțe colegului și prietenului Traian MOCANU în aceste momente grele, marcate de moartea tatălui său. Dumnezeu să-l odihnească în pace.

Familia Pintelei Constantin anunță cu regret dispariția din viață a cuscrului **BEȘLEAGĂ DUMITRU** Sincere condoleanțe familiei îndoliate. Dumnezeu să-l ierte și să-i fie țărîna ușoară.

Colectivul Atelierului Ajustaj din cadrul SC TOMIRIS SA sînt alături de familia Bursuc la pierderea suferită și îi transmit condoleanțe.

Colectivul clasei a II-a B Școala Generală nr. 10 împreună cu domnișoara învățătoare transmit sincere condoleanțe colegei Teona HILIȚEANU pentru pierderea tatălui. Sîntem alături de familia îndurerată.

Alături de cel mai drag fiu, dr. Cezar CLEMENT și nepoții Mihai și Adrian, deplîngem trecerea în neființă a iubitei mame și bunici. Dumnezeu s-o odihnească în pace. Familia Aanei și Iordache.

O durere arzătoare ne chinuie în aceste clipe din viață pentru că a trebuit să te conducem pe drumul fără de întoarcere, pe tine, cel care ai fost **BEȘLEAGĂ DUMITRU** un suflet deosebit de bun. Vei rămîne veșnic în amintirea noastră. Sincere condoleanțe din partea cumnaților Mihai, Geta și a nepotului Bogdan Ghiorghiu. Dumnezeu să-l odihnească în pace.

Foștii colegi tipografi de la Legătoria din str. Arcu (Nichita) transmite familiei ȘTEFĂNESCU sincere condoleanțe pentru trecerea în neființă a celui care a fost **ȘTEFĂNESCU DORU**

Colectivul unității 21 Frizerie este alături de d-na Marin Elena în aceste momente grele pricinuite de decesul mamei și-i transmite sincere condoleanțe.

Colectivul Atelierului mecanic, sculărie, de la FORTUS SA este alături de colegul lor PÎSLĂ Gheorghe la pierderea tatălui. Transmitem sincere condoleanțe.

Familia TAMBURINI transmite sincere condoleanțe familiei FOTEA pentru pierderea suferită.

COMEMORĂRI

Sub povara aceleiași dureri, timpul a așternut un an de zbucium sufletesc de la dureroasa despărțire de fratele nostru **CHIRIAC CONSTANTIN** Nu ai avut copilărie, ai muncit și munca, supărările și boala te-au lovit și tinerețea ta s-a dus. Ai plecat fără să ne spui cît ai suferit și ai lăsat un gol în sufletele noastre. Te vom păstra veșnic în amintirea noastră și nu vom uita sufletul tău bun și generos.
Sora, cumnatul și nepoții.

MULȚUMIRI

Familia STOICA Elena și Gheorghe împreună cu fiica lor Irina mulțumesc din toată inima celor care prin prezență, sprijin moral și material au fost alături în momentele deosebit de grele, cînd soarta crudă l-a răpit din mijlocul nostru pe cel care a fost fiul și fratele nostru iubit și drag,

STOICA SEBASTIAN

Ioana - soție, Ali și Dimi - fii, Dan - noră, mulțumesc din suflet celor care prin prezență, flori și condoleanțe au fost alături de ei în acele clipe grele prilejuite de incredibilul deces fulgerător al soțului, tatălui și socrului **AUREL SOROCAN**, care a lăsat în urmă o nesfîrșită tristețe pentru totdeauna. Dumnezeu să-l odihnească în pace.

OFERTE SERVICII

■ **Inginer, repar mașini de spălat (automate sau obișnuite), uscătoare de rufe, mașini de spălat vase, mașini de cusut, alte aparate electrocasnice. Telefon 233216, după ora 17,00. (71826)**

■ Prezicem viitorul în Tarot. Scrieți problema care vă frămîntă și expediați scrisoarea la OP4, CP1073, Iași, cu chitanța prin care ați achitat 5000 lei în cont 4072996050062 BRD - Ag. A. Panu Iași. Primiți răspunsul prin poștă, confidențial! (70276+77)

■ Programe calculator la comandă, tehnoredactare lucrări diplomă, instruire utilizare calculatoare. Telefon 163394, după 17,00. (72021)

■ Română-fizică orice nivel. Profesori cu experiență. Garantăm satisfacții. Telefon 113751, 252491. (72020)

■ Profesor, meditez matematică pentru admitere la facultate. Preț 5000 lei/h. Tel. 128563.

■ Evidență contabilă. Telefon 168944, după ora 16,00. (72148)

■ Limba română, admitere liceu și facultate, limba franceză. Profesoară. Telefon 151294, orele 17,00-20,00. (72124)

COMPANIA DE TURISM
NET
Excursii în:
TURCIA
30.01.1996
POLONIA
30.01.1996
Asigurăm transport *GERMANIA* și *FRANȚA* și asistență obținere viză pentru *FRANȚA*.
Schiuri de închiriat pentru vacanțe la BORSEC, TUȘNAD, SOVATA.
Casa Modei -mezanin
Telefon **117596**.

Transport marfă și persoane cu Break Diesel, 145 lei/km.

Telefon *129995* sau *141464*.

SERVICII MEDICALE MOBILE
(asistență medicală la domiciliu; consultații medicale; prescriere de rețete în regim compensat; recomandări și investigații paraclinice; tratament de urgență; asigurarea transportului și internării în caz de necesitate)
CORPO-SAN
vă ajută!
Sunați la telefon
113130/569
zilnic, între orele 7,00-23,00.
Prin contract asigurăm asistență medicală angajaților societăților comerciale.

DR. IORDACHE CONSTANTIN, MEDIC PRIMAR PEDIATRU,
oferă
consultații
la domiciliul copiilor bolnavi.
Tel. **214001**.

Documentații pentru licențe fabricație produse alimentare. Tel. 032/252204

AGENȚIA DE TURISM "UNIREA" IAȘI (OJT)
vă oferă:
• Excursii externe: TURUL EUROPEI (Luxenburg, Viena, Bruxelles, Amsterdam, Londra, Paris, Praga), CHINA, THAILANDA, AUSTRIA, ANGLIA, EGIPT, INDIA, FRANȚA, ITALIA, ISRAEL, GRECIA, SPANIA, OLANDA.
• Intermediem obținerea de vize pentru plecări individuale în străinătate
• Oferim locuri de odihnă și tratament în toate stațiunile
• Vă invităm să participați la Sebările Zăpezii în stațiunea Durău - la minihotel Bistrița și cabana Fîntînele în perioada 16 - 18 feb. 1996, ghid Andreescu Diana.
Informații suplimentare la telefon **143037** și la sediul agenției din piața Unirii 12 (lîngă hotel Unirea).
Vă așteptăm!

Dr. AILIOAIE
- medic primar
- DOCTORUL FAMILIEI permanent.
Tel. *25.11.17.*

LOCURI DE MUNCĂ

DIRECȚIA SANITARĂ A JUDEȚULUI IAȘI
organizează concurs pentru ocuparea posturilor vacante de **personal mediu santăitar** în unitățile sanitare din jud. Iași. Concursul va avea loc în data de **27 ianuarie 1996**, ora 9,00, la Școala Postliceală Sanitară Iași, din str. N. Bălcescu nr. 29 Iași. La acest concurs participă numai absolvenții promoția 1995 de la Școala Postliceală Sanitară Iași, cu domiciliul stabil în jud. Iași. Dosarele de înscriere la concrus se depun la Direcția Sanitară a jud. Iași - Serviciul resurse umane, din str. V. Conta nr. 2, pînă la data de 25 ianuarie 1996, inclusiv. Acte necesare: copie xerografiată după diploma de absolvire sau adeverință de la Școala Postliceală Sanitară Iași, cu media de la examenul de stat; copie xerografiată după buletinul de identitate cu datele de identificare și domiciliu. Alegerea posturilor se va face în ziua de 31 ianuarie 1996, ora 10,00, la Postliceală nr. 1, etaj IV.

■ Asociația locatarilor bloc K1, Pictorului 4A, angajează femeie de serviciu. (74584)

AGENȚIA CASTER
angajează
AGENȚI IMOBILIARI.
Condiții:
bărbați, vîrsta max. 35 ani, prezentabili, dinamici, dornici de afirmare.
Relații suplimentare la Hotel Unirea, cam. **106**, tel/fax: **142110/106**.

AGENȚIA CASTER
angajează
secretară public relation.
Condiții:
studii superioare, vîrsta max. 30 ani, cunoștințe operare PC.
Relații suplimentare la Hotel Unirea, cam. **106**, tel/fax: **142110/106**.

FELICITĂRI

LA MULȚI ANI!

Cu ocazia împlinirii vîrstei de 62 ani, Viorel, Mihaela și Teodora urează un călduros La mulți ani! dragului lor tată, socru și bunic,
GHEORGHE BAMBU

PIERDERI

Pierdut coker auriu pe lîngă Inspectoratul Școlar Județean. Semnalmente: o pată albă pe piept. Se află în tratament. Aducătorului ofer recompensă. Tel. 116582.

■ Pierdut carnet student pe numele Micsa Marius Virgiliu. Îl declar nul. (72201)

■ Pierdut contract apartament două camere pe numele Serban Jean. Îl declar nul. (74572)

■ Pierdut legitimație de handicapat pe numele Prelipceanu Gheorghe. O declar nulă. (74574)

■ Pierdut carnet de sănătate nr. 26032 pe numele Bandac Diana Andreea. Îl declar nul. (72221)

■ Pierdut carnet student pe numele Popovici Constantin-Adrian. Îl declar nul. (74591)

LICITAȚII

SC 'Tomiris" SA Iași,
oferă
spre închiriere prin *licitație publică* organizată în data de **24.01.1996**, și se va repeta în fiecare miercuri ale săptămînii pînă la finalizare a:
• construcției "Atelier de confecții"
din B-dul Tudor Vladimirescu nr. 87, pentru diverse activități, birouri sau spații comerciale. Construcția compusă din: P+4E, utilități, instalație electrică, apă supraîncălzită, apă rece, rețea incendiu, 60 camere, suprafața cameră 2.6x4.25 mp, grupuri sociale - la fiecare nivel.
Cei interesați pot lua relații la telefon 032/132261/136.

DIVERSE

■ **CAUT ASOCIAT SERIOS pentru punerea în funcțiune a unei stații de benzină cu micro-market, a unui atelier de depanare auto și vulcanizare, sau a unui motel, camping sau popas. Posed 20.000 mp teren arabil-construibil, la limita localității Podu-Iloaiei, cu deschidere direct în șoseaua națională asfaltată (DN 28). Posibilități de gaz metan, apă din sursa Timișești, energie electrică. Relații la telefon 032/ 135855, seara.**

■ **S.C. MOLDAGREMIN S.A. Roman, str. Soldat Porojan nr. 5, anunță intenția de majorare a prețurilor la produsele din profilul unității, după cum urmează: agregate minerale și var pentru construcții cu 20%; instalații de încălzire și producerea apei calde menajere cu 15%.**

Dragi absolvenți ai Liceului "Alexandru Ioan Cuza" Iași
"Hai să dăm mînă cu mînă"
la ziua școlii noastre.
Întîlnirea va avea loc **miercuri, 24 ianuarie 1996, ora 17,00**, la Liceul "Al. I. Cuza" Iași.
Dorim să finalizăm inițiativa promoțiilor 1974 și 1975 în legătură cu realizarea Fundației
ABSOLVENȚII LICEULUI "AL.I.CUZA" IAȘI
Prezența dumneavoastră onorează și obligă actualul colectiv de elevi.

În numele colectivului de inițiativă, profesor Ana OLTEANU.

CASA DE CULTURĂ A SINDICATELOR IAȘI
Bulevardul Socola nr. 134
organizează,
începînd cu data de 29 ianuarie 1996, următoarele cursuri și cercuri:
1. **Croitorie pentru femei**
2. **Dactilografie și editare de texte pe calculator**
3. Limba engleză
4. **Contabilitate pentru începători**
5. Balet copii
6. Dans modern pentru copii
7. Foto
8. Acordeon
9. Dansuri populare

Relații suplimentare la tel. **135158**.

COMPANIA MARILOR SPECTACOLE BUCUREȘTI
prezintă
sîmbătă, 27 ianuarie 1996, ora 18,00, la
CASA DE CULTURĂ A SINDICATELOR IAȘI
spectacolul de revistă
ZĂPĂCIȚII ÎN TURNEU
cu:
MĂDĂLINA MANOLE
ANCA ȚURCAȘIU
GHEORGHE GHEORGHIU
JEAN CONSTANTIN
ROMICĂ ȚOCIU
CORNEL PALADE
JONI DIMITRIU
Biletele se găsesc la casa sălii, orele 8,00-20,00.

SOCIETATEA DE SERVICI INFORMATICE SINTA SA IAȘI
Centrul Teritorial de Instruire Autorizat
primește inscrieri la cursurile de informatică, organizate în perioadele specificate:
■ utilizare (operare) PC-uri (studii medii și superioare) - 29.01 - 17.02.1996;
■ utilizare baze de date - FoxPro (studii medii și superioare): 5.02. - 24.02.1996;
■ formare analiști-programatori ajutori PC (studii medii) - 29.01 - 6.04.1996;
■ formare programatori PC (studii superioare) - 19.02 - 18.05.1996.
La absolvirea cursurilor se eliberează certificate oficiale.
Relații suplimentare și informații asupra programului complet de cursuri din semestrul I 1996, se pot obține la sediul societății din Bd. Tuțora nr. 17, telefon 230080 sau 230072, interior 13.

AGENDA OMULUI DE AFACERI

ELCOSERV SRL
- case de marcat electronice
- cîntare electronice
- calculatoare electronice
- reparații, service, consumabile

Tel./fax: 032/230205

ELCOSERV SRL
vinde:
Role de hîrtie pentru case de marcat și calculatoare de birou:
57 mm - 885 lei cu TVA
44 mm - 930 lei cu TVA
37,5 mm - 634 lei cu TVA
Tel./fax: 032/230205

NEDO SRL
execută la comandă:
- jaluzele orizontale din aluminiu, tip oglindă
- jaluzele verticale din material textil hidrofobizat
- execută vopsiri cu pulberi în cîmp electrostatic

Calitate maximă, preț minim!
Iași, str. Iarmaroc 26, tel. 032-130894, 232664, fax 147986

TRANSCOM SA
efectuează
- transport auto
- reparații auto

închiriază spații de parcare
Str. Aurel Vlaicu 54; tel./fax 173636, 173078

ȘANTIER NR. 9 INSTALAȚII SA Iași
lansează construcția de locuințe cu plata în rate eșalonate pe termen de 15 ani cu dobînda de 15% pe an.
Str. N. Iorga nr. 26A, et. I, cam. 25-28, Tel/Fax: 133073
Contact: Hogaș Constantin - director

RATINEX SA - FILIALA IAȘI
execută lucrări de deratizare și dezinfecție pentru agenți economici și persoane particulare cu următoarele tarife:

AGENȚI ECONOMICI	PERSOANE PARTICULARE
dezinsecție - 35 lei ÷ 51 lei	dezinsecție - 15.000 lei/cameră
deratizare - 15 lei ÷ 19 lei	deratizare - cutii 1/2 kg - 2500 lei/buc

Str. Păcurari nr. 66, tel. 032/112817

Regele programelor...
Windows 95™
acum la numai $99 prin
Prince Software
informații suplimentare despre produsele Microsoft ® la tel/fax 117520

SERVICE AUTO - la toate tipurile de mașini prin **KRADON GROUP**
VINDE CONSUMABILE **BOSCH**:
- baterii auto - garanție 2 ani
- filtre aer, ulei, combustibil
- bujii
- curele distribuție
- duze
- platine

Aduce la comandă piese auto import.
Program: 9⁰⁰-18⁰⁰
Str. Rampei nr. 18-20 (în spatele pieței Dacia)

PAPER DRAGON
vă oferă en gros la cele mai mici prețuri:
- caiete școlare de toate tipurile;
- hîrtie offset (gramaj 60; 70; 80 g/m2);
- hîrtie de ambalaj;
- hîrtie de scris;
- agende, dosare și registre, notesuri, blocuri de corespondență, plicuri;
- toată gama de documente tipizate

Sucursala Iași - Bd. Copou nr. 7, tel/fax: 032/214033

FLEXAL
execută la comandă
jaluzele orizontale din aluminiu cu lățimea lamelei de 22 mm.
Finețe, calitate, confort.
Iași, str. M. Varlaam nr. 5, tel. 032/233298.

SAXON'S
- ȘTAMPILE EXPRES
- CĂRȚI DE VIZITĂ DE LUX
- ECUSOANE PLASTIFIATE
- PANOURI LUMINOASE

Str. V. Lupu nr. 122, bloc B6, sc. C - parter
Tel./Fax: 175217

Grup ROMET SA Buzău
Reprezentanța Iași
✓ **Comercializează și montează:** • instalații pentru contorizare apă rece, caldă și energie termică • filtre de purificare a apei pentru uz casnic și industrial AQUATOR • tavan fals și pereți despărțitori • corpuri iluminat cu bec halogen • mobilier din sticlă • jaluzele aluminiu.
✓ **Amenajează spații comerciale și expoziționale**
Bd. A. Panu nr. 56, tel. 032/214930

Agenția de turism "TOTEM" Iași
EXCURSII EXTERNE
GERMANIA, SUEDIA, NORVEGIA, DANEMARCA, FINLANDA, ITALIA, FRANȚA, AUSTRIA, CIPRU, GRECIA, EURO '96 - ANGLIA, TRANSPORT AUTOCAR ȘI AERIAN EUROPA.
CASA TINERETULUI - IAȘI; Telefon 032-213545

PROFAMILIA
oferă
analize de laborator
(hematologie, biochimie, bacteriologie)
Str. Chișinăului nr. 11C, sc. D, parter, tel. 230431
Contact: Dr. Emil Ghiorghiță, Director

Centrul Cultural German organizează în perioada 1 februarie-27 iunie 1996 cursuri de GERMANĂ PENTRU ÎNCEPĂTORI. Înscrierile vor avea loc în perioada 15 - 26 ianuarie 1996, orele 15.oo-18.oo la Centrul Cultural German Iași, B-dul Copou 19. Informații suplimentare puteți afla la tel: 21 40 51.

■ Dețin S.C., caut urgent asociat cu capital, dețin spații noi. Fam. Huțupașu Romeo. Soc. FEREDENI, comuna Deleni, județul Iași. (72191)

■ Numitul Chiriac Iulian-Marian din Iași, Aleea T. Nicolae nr. 149 este citat la Tribunalul Iași pe data de 29.I.1996, ora 11.00, în proces cu Asociația "Il Chicco", privind declararea abandonului minorului Chiriac Ionuț, în dosarul 4802/'95.

■ Numita Romașcanu Maria din comuna Bălțați, județul Iași, este citată la Tribunalul Iași pe data de 29.1.1996, ora 11,00, în proces cu Asociația "Il Chicco" Iași, privind declararea abandonului minorei Romașcanu Maria, în dosarul 4803/'95.

■ Cooperativa Munca Invalizilor Iași aduce la cunoștință tuturor pensionarilor ce au depus cereri pentru participare la patrimoniu, că pînă la data de 15 februarie 1995 trebuie să depună la sediul unității noastre copii după cartea de muncă, însoțită de numărul cererii de înregistrare. (74582)

■ Sindicatul PROSANA Iași aduce la cunoștința absolvenților Liceului sanitar, promoția 1994 (și restanțieri) că înscrierile pentru Cursul de echivalare pentru asistent medical se fac în perioada 1-25 februarie 1996, la sediul Școlii postliceale sanitare Iași. Acte necesare: cerere tip (de la sediul școlii); certificat de calificare; diploma de bacalaureat; adeverință de salariat cu precizarea profilului în care lucrează. Relații suplimentare la telefon 114051. (74581)

MATRIMONIALE

Bărbat, 35 ani, sînt interesat în stabilirea unor relații de prietenie cu domnișoare din România. Vă rog trimiteți o fotografie, răspuns în limba engleză, pe adresa:
Maury Hirschkorn
925 Fulton St.
Farmingdale, N.Y.
11735
USA

ULTIMA ORĂ

VÎNZĂRI

■ Vînd dispozitive cu telecomanda pentru deschiderea automată a porților vilei dvs. Telefon 032/137119. (72245)

CONDOLEANȚE

■ **Familiile Codreanu, Pârvulescu și Maria Andarache transmit sincere condoleanțe familiei Antonescu pentru decesul fulgerător al celui care a fost ȘTEFAN (Fănel) ANTONESCU. Dumnezeu să-l odihnească în pace!**

OFERTE SERVICII

■ Meseriaș, execut reparații mașini de spălat și alte aparate electrocasnice. Telefon 131443, după ora 16,00. (74503)

■ Emailez căzi baie și chiuvete la domiciliul clientului. Calitate garantată. Telefon 125539, între orele 16,00-22,00. (74502)

PIERDERI

■ Pierdut în zona Autogară Cocker negru, 8 luni. Răspunde la numele Toni. Recompensă. Telefon 149484 sau 214333. (72247)

AVEȚI NEVOIE DE LIMBA ENGLEZĂ?

Doriți să învățați cu profesori instruiți de Consiliul Britanic, manuale din Marea Britanie, dotare modernă asigurată de Fundația Soros?

International Language Centre
Str. Moara de Foc 35, et. 8,
6600 Iași, România
tel.: 032/252850, 252870
fax: 032/252902

Set up by the Soros Foundation in 1992. Professional support - British Council

vă ajută să progresați foarte repede prin cursuri cu orar flexibil pentru orice nivel, orice intensitate, orice vîrsă sau scop. Înscrieri permanente și pentru admitere facultate, TOEFL, Cambridge Certificate, Business, cursuri zilnice preșcolari.

NOU! *reduceri substanțiale pentru elevi, studenți și șomeri*

OFERIM ȘI CURSURI DE LIMBA ITALIANĂ, SPANIOLĂ, ROMÂNĂ PENTRU STRĂINI, alte limbi.

Alergați și cumpărați la

noul magazin alimentar
NON STOP
NEST
B-dul Independenței

HOROSCOP

BERBEC
(21 mart. - 20 apr.):

👍 Vă frămîntați prea mult din pricina unei probleme destul de neînsemnate. Nu ratați ocazia care vi se ivește, ea este mai mult decît profitabilă.

TAUR
(21 apr. - 20 mai):

✋ Ar trebui să reacționați cu mai multă promptitudine și cu mai puțină impulsivitate. Starea de acalmie nu va mai dura multă vreme, nu vă bazați pe asta.

GEMENI
(21 mai - 21 iun.):

👌 Aveți suficiente argumente să jubilați, dar nu vă pierdeți simțul realului. Angajamentele luate vor trebui respectate, pînă la ultimul, mai ales în aceste condiții.

RAC
(22 iun. - 22 iul.):

✋ Ar fi cazul să mai operați cîteva diferențieri necesare între parteneri. Simpla apreciere globală nu este suficientă, sînt și diferențe specifice.

LEU
(23 iul. - 22 aug.):

✋ Starea de sănătate se mai ameliorează, dar încă nu ați depășit momentul critic. Nu trebuie să vă bazați prea mult pe robustețea proprie, n-o supralicitați.

FECIOARĂ
(23 aug. - 22 sept.):

👌 Meritele dvs. sînt incontestabile, dar nici norocul nu v-a ocolit. Nu e nimic rău în asta, ar fi culmea să vă plîngeți chiar și de șansă!

BALANȚĂ
(23 sept. - 22 oct.):

✋ Se poate găsi cineva mai răbdător și mai cumpănit decît dvs., de ce credeți că nu este posibil? Ce vă faceți dacă vă bate chiar cu armele dvs.?

SCORPION
(23 oct. - 21 nov.):

✋ Treceți printr-o perioadă contradictorie, cînd favorabilă, cînd "la pămînt". Suișurile și coborîșurile consecutive vă pot fi de folos, ele vă ambiționează.

SĂGETĂTOR
(22 nov. - 21 dec.):

👎 Aveți suficiente motive de nemulțumire, dar nu trebuie să luați lucrurile în tragic. Cîtă vreme sănătatea e bună, există posibilități de a ieși la liman.

CAPRICORN
(22 dec. - 19 ian.):

✋ Lăsați lămuririle pe mai tîrziu, acum nu veți ajunge la nici un capăt. În plus, s-au adunat atîtea probleme pe capul dvs., încît nici nu aveți timp de altceva.

VĂRSĂTOR
(20 ian. - 18 febr.):

👌 Creșterea popularității dvs. este spectaculoasă, dar nu trebuie să vă mulțumiți cu puțin. Aveți posibilitatea să vă treceți în cont și alte bile albe.

PEȘTI
(19 febr. - 20 mart.):

👎 Vă chinuiți mai mult decît e cazul, asta pentru că sînteți rău (rea) de pagubă. Dacă vă gîndiți bine, pierderile nu sînt chiar atît de însemnate.

LEGENDA:

- 👎 - *vă paște ghinionul;*
- ✋ - *prudența e mama înțelepciunii;*
- 👍 - *n-aveți nimic de pierdut;*
- 👌 - *șansa vă surîde*

Totul este permis!

Poate că niciodată ca în 1996, cel puțin așa cum se anunță el pentru început, nu a fost un mai mare consens în capricioasa lume a modei. Anul acesta este permis orice; aproape fără excepție, stilurile și tendințele care s-au impus rînd pe rînd în ultimii ani, fac casă bună împreună. Se poartă și lung sau foarte lung dar și scurt; se poartă cloș, evazat, strîmt, în clini, mulat, fără nici o reținere.

În materie de vestimentație de iarnă puteți îmbrăca și paltoanele lungi și drepte, cu buzunare aplicate, și cele gen tunică ce urmăresc linia corpului, ce făceau ravagii acum 3-4 ierni, dar și hainele de stofă "clopot", tinerești. Desigur, fiecare dintre acestea se înscriu într-un stil bine definit. Sobru și clasic, romantic sau îndrăzneț, dar asta depinde și de ce aveți dumneavoastră în garderobă și, evident, de personalitatea fiecăreia.

E bine să nu uităm niciodată că e la modă ce ne stă bine și ce ne stă bine va fi întotdeauna la modă pentru noi. Cine va fi fidel acestui principiu nu va avea niciodată de suferit de pe urma capriciilor creatorilor de modă ale căror resurse sînt inepuizabile, chiar cînd nu fac altceva decît să revină la modele pe care generațiile anterioare le-au îmbrăcat deja.

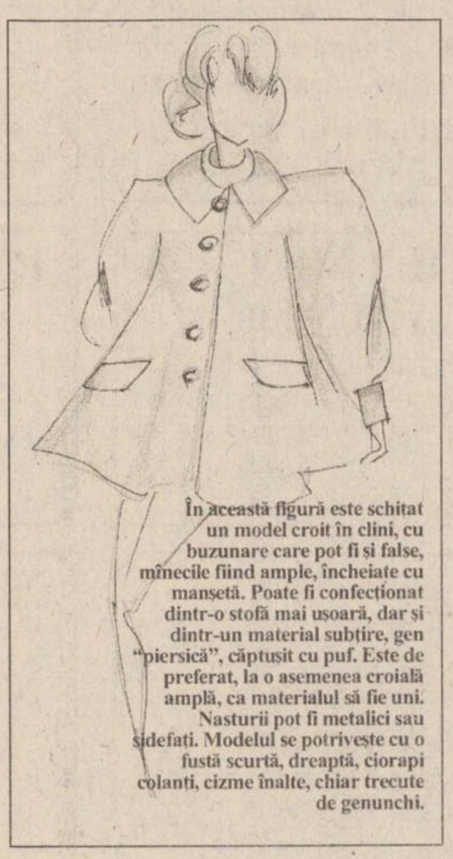
În această figură este schițat un model croit în clini, cu buzunare care pot fi și false, mînecile fiind ample, încheiate cu manșetă. Poate fi confecționat dintr-o stofă mai ușoară, dar și dintr-un material subțire, gen "piersică", căptușit cu puf. Este de preferat, la o asemenea croială amplă, ca materialul să fie uni. Nasturii pot fi metalici sau sidefați. Modelul se potrivește cu o fustă scurtă, dreaptă, ciorapi colanți, cizme înalte, chiar trecute de genunchi.

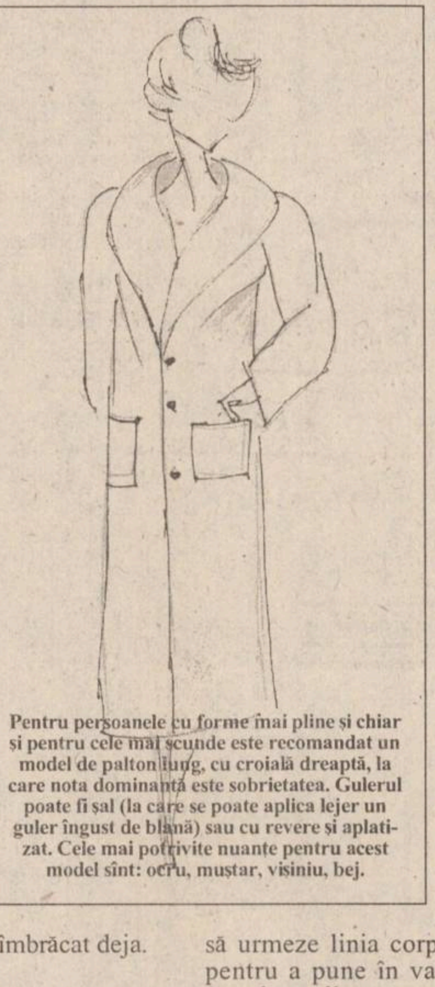
Pentru persoanele cu forme mai pline și chiar și pentru cele mai scunde este recomandat un model de palton lung, cu croială dreaptă, la care nota dominantă este sobrietatea. Gulerul poate fi șal (la care se poate aplica lejer un guler îngust de blană) sau cu revere și aplatizat. Cele mai potrivite nuanțe pentru acest model sînt: ocru, muștar, vișiniu, bej.

Forma siluetei și tipul de îmbrăcăminte

Pentru cine se hotărăște anul acesta să-și împrospăteze garderoba și majoritatea femeilor o va face în mod sigur, vă propunem cîteva recomandări. Ele pornesc de la observația că înainte de toate, este foarte importantă alegerea materialului din care se va confecționa articolul.

Alegerea corectă va fi însă mult mai simplă dacă se va cunoaște cu precizie forma siluetei. În general, deosebim siluetele cu forme rotunjite și cele cu forme drepte. Între aceste două categorii există o infinitate de forme și depinde de fiecare în parte să o definească.

La silueta cu forme rotunjite sînt permise materialele moi, care drapează: voal, gabardina, stofa moale (tweed), chiar catifeaua. În ce privește croiala, este indicat ca ea să urmeze linia corpului cu fidelitate, pentru a pune în valoare retunjimile. Imprimeurile mărunte, fine sînt foarte potrivite pentru articolele destinate acestui gen de siluetă.

Silueta cu forme drepte este avantajată de materialele mai rigide: pînzeturi, lînă, stofele mai tari și mai groase. Este de preferat ca croiala să fie dreaptă; se pot purta cutele și materialele plisate. În ce privește imprimeurile, designerii recomandă modelele cadrilate, pătratele, modelele geometrice sau liniile drepte, dar și desenele abstracte.

Ideea principală este ca persoanele cu forme pline și rotunjite să încerce a-și evidenția talia și șoldurile, în timp ce persoanele cu forme drepte trebuie să încerce să sublinieze umerii și picioarele, marcînd talia care de cele mai multe ori este groasă și șoldurile nu sînt curbate.. **(D, S.)**

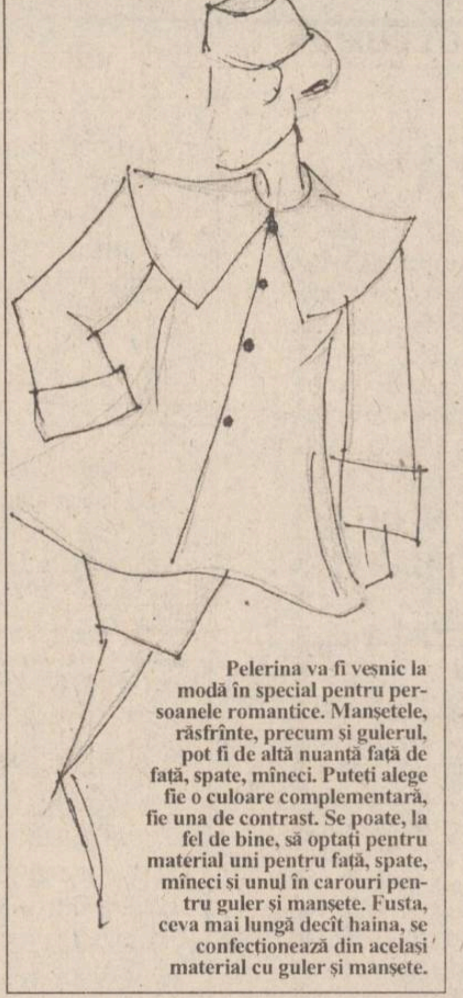
Pelerina va fi veșnic la modă în special pentru persoanele romantice. Manșetele, răsfrînte, precum și gulerul, pot fi de altă nuanță față de față, spate, mîneci. Puteți alege fie o culoare complementară, fie una de contrast. Se poate, la fel de bine, să optați pentru material uni pentru față, spate, mîneci și unul în carouri pentru guler și manșete. Fusta, ceva mai lungă decît haina, se confecționează din același material cu guler și manșete.

PULS

Se fac niște pregătiri pentru vizita domnului Ilici mai dihai ca pe vremea lui nea Nicu Trei Plumbi în Chept. Tătă lumea aleargă în tăte părțile, se lucrează cu avînt și spor, se dezgheață zăpada de pe străzi, se dezaburesc geamurile, se vopsesc statuile, se spală șinele pe care va veni trenul prejdențial, se întorc păsările călătoare, ce mai, o zarvă și o viermuială de nu-nțeleg nica ieșenii, stau și ei și se uită prostiți, cu deștu-n gură, ca-n fața unui ozeneu rusesc. Înțelegem, oameni buni, să fim gazde omenoase, dar nu trebuie întors pe dos un oraș întreg numai pen' că vine un prejdinte, că chicăm iar în greșeala de a-i prezenta Omului o realitate falsă, eronată, alterată și morganatică. Nu de alta, dar vor trece anii și, cînd va veni vremea să scrie darea de samă despre dezastru, va zice, ca nea Nicu, că n-a știut cum stăteau lucrurile cu adivarat în țară. Lumea chica gios de foame dar lui i se arătau copaci cu frunze verzi, iarna.

Zice-se că nea Cocârță ot COMTOM, pe care l-am dat la televizorul Tele 7 abc, ca să se minuneze țara de cum poate unul ca el să tragă țeapă patriei de patru milioane de dolari și să nu fie pînă acum la zdup, s-a prins că s-a cam apropiat funia de parul demiterii și și-a trecut tătă averea pe numele lui fiu-su, ca nu cumva să rămînă sărac și casbec atunci cînd se va face bilanțu' și va fi pus să se scobească în buzunare și să scoată paralele pen' paguba comisă. Dar porcu' de la Rusia nu se mai întoarce.

Există în viață un domn schimbător de valută, care vine aproape zilnic și-și protăpește mașinuța - tare faină, de altfel - în parcarea Cășii Pătrate, spre enervarea paznicilor de acolo, care nu permit altor autovehicule în afara celor care au docomentul în parbriz cum că-s de-ai Cășii. Cum se iau de bietul schimbător de parai, care își are arondismentul la gangul de lîngă sediul firmei "Alma Lux", cum îi sare omului țandăra și-i bagiocorește 'ți-ai dreacului de comuniști az' și mîni cin' v-o făcut cu prifectura și cu parcarea voastră cu tăt. Noi propunem paznicilor să nu-l mai enerveze pe om, că odată se repede la casa de schimb și își schimbă pe loc toți paraii, aruncînd leul într-o nouă cădere de patruș de procente, așa cum ne-o explicat domn Isărescu ast' toamnă. Măi paznicilor, vă puneți cu sensibilitatea mecanismului financiar?

Idei de coafuri

Cu clame de diverse forme și culori, funde, ace de păr, geluri, în diverse stiluri

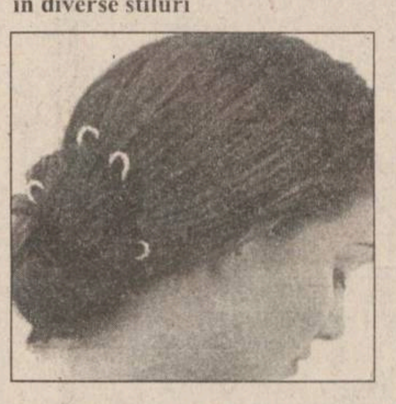

■ *gitană*

Este nevoie de un păr mai bogat, pieptănat spre spate, dus mult spre ceafă. Apoi nu mai trebuie decît să răsuciți meșa în formă de coc și să o prindeți cu ace speciale.

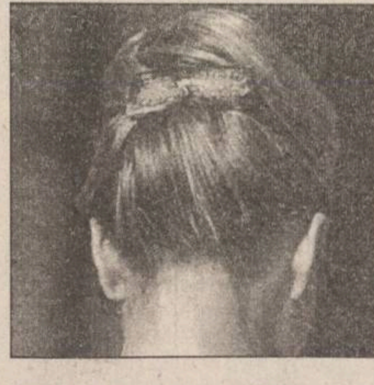

■ *balerină*

După ce ați desfăcut părul în două, de la o ureche la alta, ridicați părul de pe ceafă și fixați-l cu o agrafă sau două. Mascați clamele cu o alta mai mare, lată.

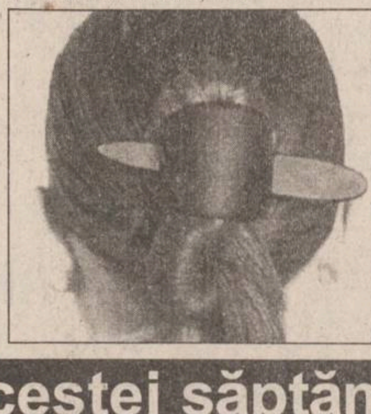

■ *asiatică*

Este o coafură ideală pentru a prinde părul des sau mai scurt. Faceți o "coadă de cal" pe care o strîngem în forma cifrei 8 și pe care o fixăm cu o clamă de păr cu ac, lăsînd vîrfurile părului libere.

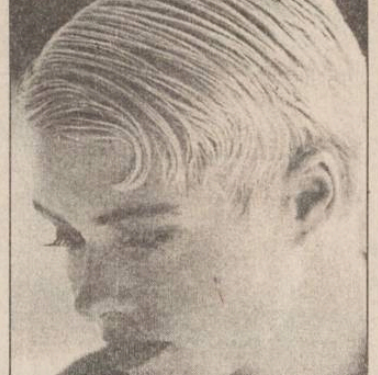

■ *"à la garçon"*

O pieptănătură potrivită pentru păr foarte scurt. Dăm cu gel capilar. Pieptănăm cu un pieptene cu dinți foarte rari pentru a separa bine șuvițele între ele. Cîteva, pe partea laterală a frunții, le ondulăm în formă de jumătate de inimioară.

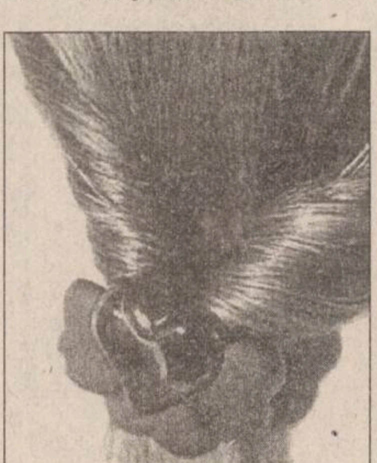

■ *rafinată*

Pentru a fixa părul lung și subțire îl dăm cu puțin spray fixativ. Apoi împărțim părul în două, înspre spate, și răsucim ambele șuvițe, prinzîndu-le cu o clamă pe ceafă.

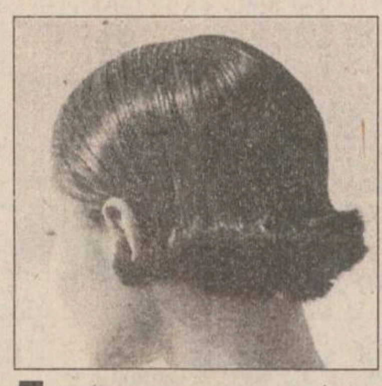

■ *retro*

Cum să dai un stil "anii '30" părului dvs.? Foarte simplu. Dați părul cu gel și întoarceți vîrfurile în afară. Dați-vă părul după urechi și răsfirați-i vîrfurile.

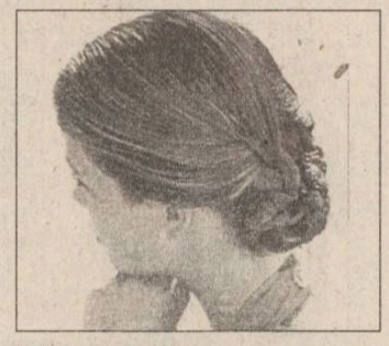

■ *mexicană*

După ce ați dat părul cu gel, separați-l în două părți inegale, de la mijlocul capului pînă la ceafă. Împletiți apoi cele două meșe și prindeți-le în cruciș, la spate, cu ace de păr.

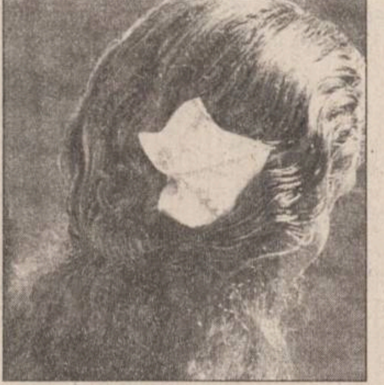

■ *ondule*

Un păr ondulat, natural sau nu, poate fi coafat foarte ușor. E de-ajuns să pieptănați părul pe spate și să luați două meșe de deasupra, să le răsuciți și să le prindeți într-o parte, la spate, fixîndu-le cu o clasă în formă de frunză, alb-sidefată, de exemplu.

Învățați să vă relaxați

Pentru a combate tensiunea nervoasă nimic nu este mai potrivit decît relaxarea. Este simplu și eficace. Iată o mică lecție de inițiere

■ *asigurați-vă o stare de confort general prin contracție-decontracție*

Baia este un mijloc ideal de a vă relaxa total, lăsîndu-vă în voia apei. Așezați-vă într-un colț liniștit, făcînd abstracție de ce se întîmplă în jurul dvs. Închideți ochii, strîngînd tare pleoapele, pentru a contracta toată fața. Rămîneți așa 5 secunde. relaxați-vă apoi și lăsați-vă pătrunsă de starea de liniște obținută. Repetați pînă cînd vă simțiți total destinsă.

■ *înlăturați stressul, concentrîndu-vă pe gînduri pozitive*

Seara, înainte de a merge la culcare, beți un ceai calmant (tei, de exemplu), foarte puțin infuzat, încercați să vizualizați ceva foarte frumos. flori, peisaje, un obiect prețios. Concentrați-vă puternic pe acest "ceva" care vă face plăcere și culcați-vă, gîndindu-vă la acest lucru. Asta vă va ajuta să alungați stressul, să dormiți mai bine și să visați frumos.

■ *evadați în muzică*

Așezată, cu căști, eventual, în urechi, cu ochii închiși, ascultați o muzică blîndă și lăsați-vă dusă, ca și cum ați somnola. Concentrați-vă numai asupra sunetelor. Este o metodă ideală pentru deconectare.

■ *eliminați tensiunea cu ajutorul presopuncturii*

Închizînd ușor ochii și apăsînd cu degetele în fața urechilor, acolo unde începe părul și la articulația maxilarului, veți scăpa de toate tensiunile musculare ale feței și veți elimina nevralgiile. Pentru a localiza mai bine punctul, apăsați ușor cu degetul pînă cînd simțiți că acesta intră puțin într-o denivelare.

■ *relaxați-vă spatele prin masaj*

Stress-ul se transmite mușchilor spatelui. Pentru a-i decontracta, cu o cremă pentru corp, care va ajuta mai bine mîna să alunece, apucați partea din spate a umărului, de la baza gîtului pînă la extremitatea umărului și masați în profunzime. Alternați mișcările rotative și în profunzime, cu două degete, cu cele mai ample efectuate cu palma mîinii.

Filmele acestei săptămîni

"Desperado"
Producție SUA, 1995.
Thriller parodic cu Antonio Banderas.
Premieră.
Cinema "Victoria"
(Telefon. 112502)
ora 9,00 - **900 lei**
orele: 11.00; 13,00; 15.00; 17.00; 19.00 - **1700 lei**

"Pasăre de noapte"
Producție Italia, 1991.
Thriller erotic. Interzis spectatorilor sub 16 ani.
Cinema "Republica"
(Telefon: 114327)
ora 9,00 - **800 lei**
orele: 11,00; 13,00; 15.00; - **1500 lei**

"Cînva, pe aici curgea un rîu"
Producție SUA 1992.
17.00; 19.00 - **1500 lei**

"Braveheart - Inimă neînfricată"
Producție SUA1995.
Film istoric, cu Mel Gibson
Cinema "Copou"
(Telefon: 145738)
ora 9.00 - **700 lei**
orele 12.00; 15.00; - **1300 lei**

"Wyatt Earp - justițiarul Vestului sălbatic"
Producție SUA 1994.
18.00 - **1300 lei**

"Cavalerii Mesei Rotunde".
Producție SUA 1995.
Film de aventuri
Cinema "Dacia"
(Telefon: 164740).
ora 10,00 - **500 lei**
orele: 12.00; 14.00; 14.00; 14.00; 20.00 - **1000 lei**

EuroBIT s.r.l. Iași

CALCULATOARE
IMPRIMANTE
PROGRAME CONTABILITATE

Consultați oferta noastră!

STR. A. PANU 36, BL. 1 B
TEL. 214010/211494
TEL./FAX: 211494

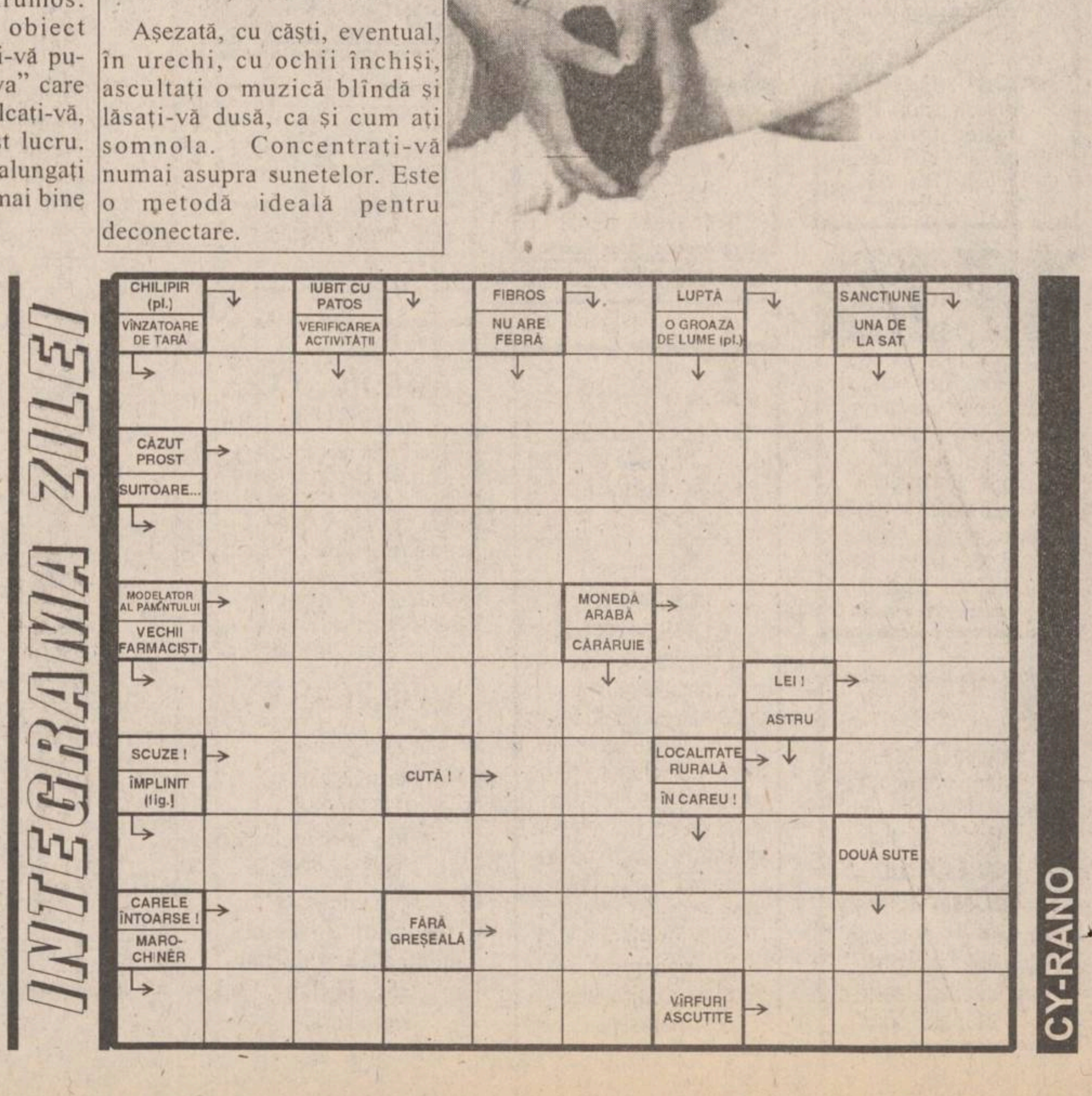

MONITORUL INTERN

Din nou după Ungaria, Cehia și Slovacia

România a fost invitată să participe la un seminar pe temele integrării europene

România a fost invitată să participe la un seminar internațional consacrat integrării europene, organizat de fundația Berthelsmann, la Bonn, în perioada 7-8 februarie, a declarat, luni, Agenției MEDIAFAX, purtătorul de cuvînt al MAE, Sorin Ducaru. Participarea la seminar va fi la nivel de director general sau secretar de stat, a precizat Ducaru. Un seminar cu o temă similară și tot în organizarea fundației Berthelsmann s-a desfășurat la Bonn, în perioada 19-20 ianuarie, printre participanți figurînd ministrul ungar de Externe, Laszlo Kovacs, premierul ceh Vaclav Klaus și omologul său slovac, Vladimir Meciar.

Provocînd o nouă divizare

Revoluționarii din CCOROM vor susține candidatura lui Petre Roman la viitoarele alegeri prezidențiale

Revoluționarii din Consiliul Consultativ al Organizatiilor Revoluționare din Orasele Martir (CCOROM) vor sustine candidatura lui Petre Roman la viitoarele alegeri prezidențiale, în cazul în care acesta își va anunța intenția de a candida, a declarat, ieri, agenției MEDIAFAX, Nicolae Dide, liderul CCOROM. "Îl vom sustine pe Petre Roman pentru că-l considerăm de-al nostru și dintre noi. În ceea ce privește alegerile generale, fiecare membru al CCOROM este liber să susțină orice partid, în funcție de opțiunea sa politică", a mai spus Dide.

În judetul Arad s-a întins o nouă epidemie necunoscută

52 de cai atinși de o boală incurabilă vor fi împușcați

În 12 localități ale județului Arad, 52 de cai urmează să fie împuscați, fiind atinși de maladie incurabilă - anemia infecțioasă ecvină AIE, a declarat directorul adjunct al Direcției Sanitar-Veterinare, dr. Sabin Subici. Dr. Subici a precizat că boala se transmite foarte repede la animale, dar nu este transmisibilă la om. Animalele bolnave sînt ucise prin împuscare de către vînători, a menționat directorul adjunct al Direcției Sanitar-Veterinare. Astfel, ieri, 23 ianuarie, vor fi sacrificati doi armăsari de montă din comuna Șepreuș și caii bolnavi din Slatina de Mures. În cadrul Direcției Sanitar Veterinare Arad sînt verificate anual 12.000 de cabaline destinate exportului. România este mare exportatoare de cai, îndeosebi în Italia, a mai declarat dr. Subici.

Gest deosebit

Societatea de Prietenie Româno-Maghiară organizează învățămîntul primar pentru copiii romi din Miercurea Ciuc

La Casa Elevilor din municipiul Miercurea Ciuc, județul Harghita, a demarat învățămîntul primar pentru copiii romi din zonă, informează surse din cadrul Societății de Prietenie Româno-Marghiară, filiala Miercurea Ciuc. Douăzeci de copii romi în vîrstă de 9-14 ani au început să urmeze cursurile zilnice în mod regulat. Manualele le sînt asigurate prin sprijinul financiar al Consiliului pentru Minorități Naționale, Inspectoratul Școlar Județean Harghita, precum și de o serie de fundații și societăți din Miercurea ciuc. Unii copii au nevoie și de îmbrăcăminte. Școala pentru copiii romi este patronată de Societatea Pecs de Prietenie Româno-Maghiară Filiala Miercurea Ciuc. În prezent, copiii romi studiază majoritatea materiilor în limba maghiară, urmînd ca în viitorul apropiat 30 la sută dintre discipline să fie predate în limba romanes. Uniunea Romilor din județul Harghita asigură copiilor predarea muzicii. Uniunea Internațională a Romilor, prin președintele ei, Ioan Butu, susține că învățămîntul în clasele rome speciale oferă avantaje copiilor din această etnie, deoarece se predau discipline specifice minorității rome, iar elevii nu mai sînt confruntati cu anumite discriminări.

Consultări

Președinții UDMR se întîlnesc cu ministrul Învățămîntului din Ungaria

Presedinții UDMR, Marko Bela și Takacs Csaba, și vicepresedintele Koto Jozsef se întîlnesc, astăzi, la Budapesta, cu ministrul Învățămîntului din Ungaria, Magyar Balint. Întîlnirea are loc în perspectiva reînceperii negocierilor pe marginea tratatului de bază româno-ungar, anunțată pentru a doua jumătate a lunii ianuarie. UDMR va propune mărirea ajutoarelor date de statul ungar pentru tinerii maghiari din România. Înainte de plecarea la Budapesta, presedintele executiv al UDMR a acceptat demiterea vicepresedintelui executiv pe probleme de învățămînt, Eva Gymesi. Demisia a fost motivată prin incompatibilitatea funcției de consilier în UDMR cu cea de membru al Senatului Universității Babeș-Bolyai. Carta Universității din Cluj cuprinde un articol prin care se interzice conducătorilor acestei instituții să facă parte din conducerea unor partide politice.

Cu toate că reprezintă cea mai mare catastrofă politică din ultimii șase ani

Guvernul vrea să salveze de la eșec cuponiada

Mircea Coșea s-a decis, în sfîrșit, să spună adevărul: românii nu sînt pregătiți pentru cuponiada promovată de guvernul Văcăroiu

■ *Mircea Coșea consideră, totuși, că abia în 5-10 ani se va crea în România o structură solidă a pieței și a unei democratizări ireversibile*

Mircea Coșea, ministru de stat, președintele Consiliului pentru Coordonare, Strategie și Reformă Economică, consideră că ***"abia în 5-10 ani se va crea o structură solidă a pieței și a unei democratizări ireversibile"*** în România. El a făcut această declarație la întîlnirea de ieri cu directorii societăților comerciale bucureștene ce se vor privatiza în baza legii 55/1994 și cu persoane din conducerea Prefecturii Capitalei.

Mircea Coșea apreciază că întreprinderile privatizate vor deveni eficiente "abia în 3-5 ani", dar speră că ***"la mijlocul anului 1996 se va diminua - uneori pînă la ștergere - capitalul de stat"*** în unitățile economice. El a precizat că, fără realizarea programului de privatizare, ***"România nu are nici o șansă în privința integrării europene"***.

Pentru a impulsiona procesul de privatizare în masă Guvernul a aprobat, în ședința de ieri, propunerea de suplimentare a bugetului pentru privatizare cu 825 milioane de lei, a declarat Mircea Coșea.

Fondurile vor fi folosite pentru intensificarea activității de informare a cetățenilor în privința procedurii de subscriere a cupoanelor nominative de privatizare.

Pentru distribuirea cupoanelor, au fost alocate, de la bugetul de stat, 14 miliarde de lei.

Prin aceeași hotărîre de guvern, se stabilește termenul de "colaborator" atribuit persoanelor care reușesc să aducă la centrele de subscriere cereri ale altor cetățeni, împreună cu cupoanele respective. Pentru această activitate, colaboratorii vor primi cîte 700 de lei pentru fiecare cupon depus, din comisionul de 2000 de lei perceput la depunerea fiecărui cupon.

Cu toate acestea procentul de subscriere a cupoanelor la nivelul întregii țări este de 18,8 la sută, adică 3.142.278 de cupoane, din care 2.701.484 în mediul urban, a anunțat ministrul de stat Mircea Coșea, în cadrul săptămînalei ședințe de guvern, de ieri.

Peste media pe țară se află 14 județe și municipiul București, cele mai bune procente înregistrîndu-se în județele Covasna (33%), Constanța (29%), Brașov (28%), Galați, (23%), iar la polul opus aflîndu-se Botoșani (11%), Dîmbovița (11,6%), Maramureș (10%).

Pentru dinamizareea procesului, Guvernul a aprobat o Hotărîre prin care R.A. Poșta Română și C.E.C.-ul sînt autorizate să încheie convenții civile de colaborare cu proprii salariați , cu cei ai serviciilor publice descentralizate și cu cadre militare în rezervă, care urmează să se deplaseze la domiciliul deținătorilor de cupoane în vederea realizării subscrierii.

Serviciile prestate se plătesc cu 700 de lei net pentru fiecare cupon subscris, sumă ce se reține din comisionul de 2000 de lei plătit la subscriere.

În ce îi privește pe salariații Palatului Victoria, de la miniștri la personal auxiliar, ***"toți vor subscrie pînă la sfîrșitul lunii ianuarie"***, a declarat purtătorul de cuvînt al Guvernului.

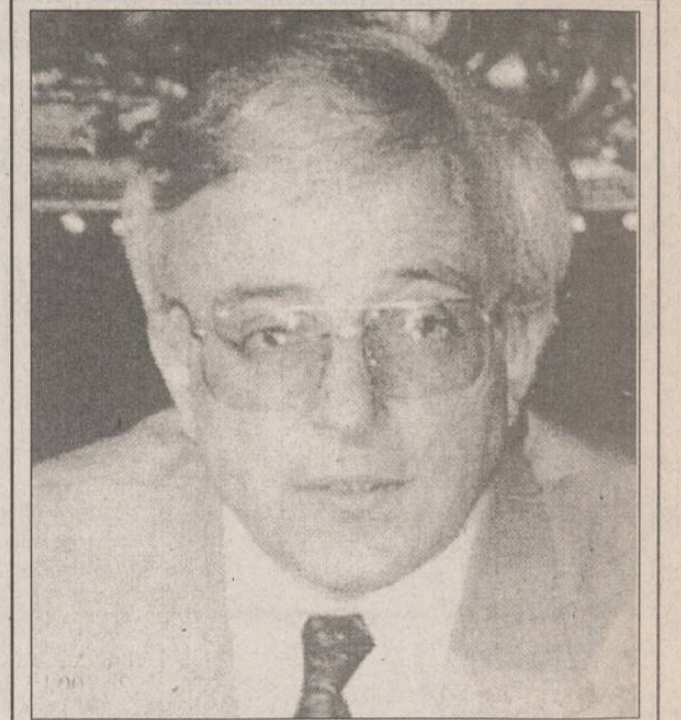

PDSR sporește presiunea asupra Guvernatorului BNR

■ *PL'93 este de acord cu ideile propuse de partidul de guvernămînt*

Președintele PDSR, ***Oliviu Gherman***, i-a solicitat, ieri, Guvernatorului Băncii Naționale ***"să facă puțină ordine în propria ogradă"***.

"Domnul Isărescu trebuie să se exprime clar: dorește sau nu ca cei vinovați de lipsa masei monetare din luna decembrie să fie sancționați?", a afirmat Gherman. Potrivit acestuia, PDSR insistă ca persoanele vinovate să fie îndepărtate din conducerea BNR.

"Premierul Văcăroiu are dreptul legal de a numi și a revoca membrii Consiliului de Administrație", a spus Gherman. ***"Noi nu dăm vina pe Ghizarie sau Soare*** (viceguvernatori ai BNR - ***n.n.***), ***noi observăm că Banca Națională nu a asigurat necesarul de monedă și mai observăm că nu se face nimic în interiorul BNR pentru remedierea situației"***, a conchis Gherman. Președintele PDSR i-a reproșat, în nume personal, Guvernatorului deprecierea monedei naționale.

"Într-o ședință la care au participat șapte persoane din lumea finanțelor, la care am participat personal, Mugur Isărescu a dat asigurări că, în condițiile în care este acceptată valoarea de 2553 de lei per dolar, conform condițiilor FMI, dumnealui va interveni și va aduce această valoare sub 2500 de lei. Valoarea actuală a dolarului denotă că Isărescu nu și-a respectat cuvîntul dat", a mai declarat președintele PDSR, Oliviu Gherman. Delegația Permanentă a PDSR i-a cerut, la ultima s-a întrunire, premierului ***Nicolae Văcăroiu*** revocarea unor membri ai Consiliului de Administrație al BNR.

PL '93 este de acord cu includerea unor reprezentanți ai partidelor politice în Consiliul de administrație al BNR, în conformitate cu ponderea acestora în Parlament. Liderul PL '93 ***Horia Rusu*** a declarat, ieri, că o reprezentare parlamentară în Consiliul de Administrație al BNR este firească, din moment ce această instituție se află sub controlul Legislativului.

În fotografia de sus, Mugur Isărescu, guvernatorul Băncii Naționale a României.

În exclusivitate pentru MONITORUL

"Ion Iliescu nu s-a ridicat la înălțimea funcției pe care o deține"

■ *interviu cu Mircea Ciumara, vicepreședinte al PNȚCD*

Continuare din numărul de ieri

- Definiți, vă rog, ce înseamnă pentru dumneavoastră linia Corneliu Coposu.

- A fost acea linie care nu a acceptat să abdice niciodată de la principiile partidului, care întotdeauna a fost preocupată de interesele pe termen lung si nu de cele conjuncturale, de niste avantaje de moment. Și el a fost un om care nu a dorit nici-un fel de avantaj personal.

- Sînteți considerat, cel puțin ca imagine în PNȚ-CD, ca un om de stînga.

- Nu, în nici un caz nu pot fi de stînga. Mă refer la stînga în interiorul PNȚ-CD, deci un reprezentant al liniei de stînga în PNȚ-CD.

Privind poziția partidului nostru pe esichierul politic, Corneliu Coposu și Ion Diaconescu au declarat că sîntem un partid de centru-stînga. Profesorul Țepelea (ideologul PNȚ-CD - *n.r.*) a declarat că sîntem partid de centru. Sînt unii ca deputatul Ioan Muresan, de exemplu, care ar vreă să fim de centru-dreapta. Sînt tot felul de opțiuni în partidul nostru. Eu consider că respect linia traditională a partidului, de centru-stînga. Eu insist pe formarea clasei de mijloc, pe proprietatea personală a micului producător, fie că e țăran, fie că e meserias sau în domeniul serviciilor. Asta nu se numeste stînga.

- Ați cîștigat, oarecum surprinzător pentru unii, bătălia în acest congres. Vă considerați foarte bine reprezentat în partid?

- Eu mă bucur de popularitate, si în partid si, în general, în societate. Baza mea, suportul meu nu sînt coteriile și clicile, ci această bază de masă care există. Eu nu sînt tratat cu dușmănie de nimeni, chiar dacă sînt de la alte partide adversare. Și eram convins că la acest congres acest suport de masă pe care-l am va anula coteriile. Într-adevăr și BBC azi (duminică - *n.r.*) mă numea drept singurul cîștigător la acest congres pe mine.

- Sînteți considerat a fi unul dintre cei favorabili unei apropieri de PDSR.

- Nu am obiceiul să răspund la murdăriile astea. Una din primele acuzații, ca să le luăm pe rînd, a fost aceea că sînt ginerele lui Fazekas. În primul rînd, Fazekas are numai doi băieți și-ar însemna că as fi homosexual. În al doilea rînd, socrul meu, Jurca Ioan, trăieste în Germania si douăzeci de ani am fost persecutat în vechiul regim pentru că aveam socru cetățean german, nu nomenclaturist ungur. În al treilea rînd, dacă mie mi-ar fi plăcut de Zoe Ceaușescu, as fi încercat să mă însor cu ea, pentru că nu mă însor cu o fată care nu-mi place. E o murdărie si n-are rost să răspund. În legătură cu apropierea de PDSR, e adevărat că, prin pregătirea mea, printre relatiile pe care le am în organele de conducere ale statului, unde te întorci dai peste economiști din generația mea. Si normal că e generația mea, de 50 de ani, la putere si-n guvern si peste tot. Eu am convins că, dacă sînt adversarii mei, pe care nu le putea facilita altul. Însă n-am făcut absolut nimic fără asentimentul domnului Coposu. Niciodată n-am făcut ceva de capul meu. Dacă as fi fost tentat de o apropiere, de ce as fi refuzat să fiu prim ministru. Eu am declarat de ani de zile că singura persoană care-mi poate oferi mie o funcție politică este Corneliu Coposu. Acum nu pot să mai spun acest lucru, pentru că nu poate să-mi mai ofere niciodată. Dacă as fi vrut funcții, puteam demult să trec la PD, la PDSR, la alții, nu aici unde m-am ales cu bătaie în '90 și cu accidente de masină în anii următori. Deci nu văd în ce sens as face compromisuri.

- Cum vedeți un guvern după alegerile din acest an, în eventualitatea în care CDR cîștigă alegerile fără a obține o majoritate absolută?

- Mie nu-mi place deloc subiectul ăsta. Este prematur și cu un efect electoral foarte prost. Eu repet ceea ce există în conduita PNȚ-CD. Noi nu facem niciodată compromis cu principiile noastre. Întotdeauna noi am spus că sîntem gata să intrăm la guvernare și în '91 cînd ni s-a cerut, și-n '92, si-n '93, punînd niste condiții care sînt valabile și acum, au fost și înainte si vor fi și pe viitor. O serie de instituții să devină independente, cum scrie în Constituție. E vorba de justiție, în general, de Procuratură, de Curtea Constituțională, de SRI, de Televiziune, care nu sînt subordonate guvernului, dar nici independente cum cere Constituția. În al doilea rînd, pentru ca într-o coaliție guvernamentală nici un partid să nu dețină majoritatea absolută, forțînd practic pe ceilalți să fie niste simple manechine. Noi asta am cerut dintotdeauna. Dacă sînt îndeplinite condițiile acestea, intrăm la guvernare începînd de mîine.

- Ce i-ați reproșa cel mai mult președintelui Iliescu?

- Că nu a fost corect în raporturile cu Corneliu Coposu. Schimba soarta țării, dacă era corect. Nu s-a ridicat la înălțimea funcției pe care o deține și care presupune niște responsabilități deosebite.

- Dar acum cînd Corneliu Coposu nu mai există, ce-i reproșați președintelui României?

- Deocamdată, nu mă interesează soarta domniei sale. **(A consemnat Pavel LUCESCU)**

România și Moldova studiază posibilitatea creării unor zone libere la frontieră

■ *se vor relua discuțiile cu privire la tratatul politic de bază*

Teodor Meleșcanu încearcă să dezghețe relațiile României cu Chișinăul

România și Republica Moldova vor relua, "în timp util", discuțiile cu privire la Tratatul politic bilateral a afirmat, ieri, Aurelian Dănilă, prim-adjunct al ministrului moldovean de Externe, după primirea sa la șeful diplomației române, Teodor Meleșcanu.

Ultimele întîlniri bilaterale pe marginea Tratatului bilateral au avut caracterul declarat al unor "discuții exploratorii". În declarația sa, Dănilă nu a utilizat termenul de "reluare a negocierilor", ci cel de "schimburi de idei" cu privire la tratatul politic bilateral.

Dănilă a precizat că autoritățile de la Chișinău nu au trasat niste limite clare ale mandatului politic în cadrul căruia diplomații moldoveni pot aborda negocierile pe marginea Tratatului cu România.

În planul relațiilor politice bi și multilaterale, Dănilă a declarat că, împreună cu Meleșcanu, au făcut o trecere în revistă a evenimentelor de pînă acum, cît si a perspectivelor ce se întrevăd. În mod deosebit, diplomatul moldovean a subliniat importanța pe care Guvernul de la Chișinău o acordă Declarației politice comune prin care Federația Rusă si Ucraina au consfințit apartenența Transnistriei la Republica Moldova. Dănilă a adăugat că documentul, semnat pe 19 ianuarie de presedinții Rusiei, Ucrainei și Moldovei, Boris Elțîn, Leonid Kucima, respectiv Mircea Snegur, în cadrul summitului CSI, reprezintă și o implicare a guvernelor de la Moscova și Kiev ca garanți ai prevederilor respectivei Declarații politice.

Dănilă a evitat să formuleze un răspuns direct în ceea ce priveste poziția Moldovei în problema admiterii Federației Ruse în Consiliul Europei. Diplomatul moldovean a precizat că țara sa a introdus la CE un amendament prin care solicita condiționarea admiterii Rusiei de parafarea unui acord clar privind data și condițiile retragerii Armatei a 14-a de pe teritoriul Transnistriei.

Șeful diplomației române, Teodor Meleșcanu, și Aurelian Dănilă, prim-adjunct al ministrului moldovean de Externe, au analizat posibilitatea înființării unor zone de liber schimb între România și Moldova, a informat diplomatul moldovean, ieri, la încheierea întrevederii.

Dănilă a subliniat că principalul scop al vizitei sale în România îl reprezintă identificarea unor căi de impulsionare a relațiilor economice bilaterale. În acest sens, diplomatul moldovean a anunțat reluarea reuniunilor Comitetului inter-ministerial mixt româno-moldovean, "în a doua jumătate a lunii aprilie, la Chișinău".

Referindu-se la relațiile cu statele din CSI, Dănilă a evidențiat că autoritățile de la Chișinău promovează relațiile economice de orice gen, dar Moldova nu este și nu se doreste parte semnatară a nici unui acord sau proiect militar comun al statelor din respectiva zonă.

Apropiere previzibilă

PDSR apreciază disponibilitatea pentru dialog a noii conduceri a PNȚCD

Oliviu Gherman speră într-o apropiere față de PNȚCD

Președintele PDSR, ***Oliviu Gherman***, a apreciat, ieri, că în noua conducere a PNȚCD au fost promovați ***"oameni care au disponibilitate maximă pentru negociere și dialog"***.

"Echipa de conducere a fost bine aleasă, au fost promovați oameni tineri, cu ... valoare, adepți ai unei linii moderate", a afirmat, la rîndul său, purtătorul de cuvînt al PDSR, ***Dumitru Păslaru***.

Gherman consideră că un mesaj din partea PDSR adresat delegaților la Congresul PNȚCD nu ar fi făcut altceva decît să ***"stîrnească false furtuni"***.

TV EUROPA NOVA
canal 54
miercuri, 24 ianuarie, ora 17:45
Orașul celor șapte... muze
- emisiune culturală -
Interviul emisiunii
- dialog cu prof. univ. Petru Ursache
Agenda teatrală: premieră la Teatrul Național
Cronica cinematografică
"Atelier" - expoziție Oskar Herman la Muzeul de Artă
Revista presei culturale
realizator: Liliana Buruiană

CONSTRUCȚII 1 SA
execută
CONSTRUCTII CIVILE
CONSTRUCTII SOCIALE
CONSTRUCTII AGRICOLE
REPARAȚII, CONSOLIDĂRI, RESTAURĂRI
Str. Decebal nr. 1. Tel. 032.23.13.80, fax 032/13.23.09

RADIO NORD-EST IASI 72,44 MHz
vă prezintă un nou concurs:
TRANS NORD-EST EXPRES
Joi,
25 ianuarie 1996
între orele 19-21
Telefon 211550
SPONSORUL CONCURSULUI
SC FLORID SRL
dealer autorizat al produselor cosmetice
WELLA

PRODUSE HOBBY
- Prețuri mici -
- MAȘINA DE GĂURIT PP 400
400 W; Ø max. = 10 mm
- MAȘINA DE GĂURIT PPR 500 E
500 W; Ø max. = 13 mm, inversor de sens
- MAȘINA DE GĂURIT PPR 650 E
650 W; Ø max. = 16 mm
- POLIZOR UNGHIULAR MA 1150 EK
600 W; Ø disc = 115 mm
- POLIZOR UNGHIULAR MA 1150 HIT
600 W; Ø disc = 115 mm
- POLIZOR UNGHIULAR MA 1250 EK
700 W; Ø disc = 125 mm
- POLIZOR UNGHIULAR MA 1250 HIT
650 W; Ø disc = 125 mm
Se poate cumpăra de la magazinul
S.C. ALFA CIVIC S.R.L.
din str. Bradului nr. 3, bloc 907, tr. 5
(lîngă S.C. MOLDAVIA S.R.L.)
ALFA CIVIC
unelte ▪ scule ▪ dispozitive ▪ accesorii ▪ aparate electrice ▪ instalații ▪ adezivi ▪ coloranți ▪ abrazivi

COMENTARIUL ZILEI

Declanșarea campaniei electorale a PDSR

Neculai Constantin MUNTEANU

România a intrat în linia dreaptă a anului electoral. A și bătut clopotul campaniei electorale, odată cu strigarea că Viorel Hrebenciuc va fi directorul campaniei electorale a PDSR. O alegere bună, desigur. Bună, dacă avem în vedere eficienta cu care Viorel Hrebenciuc a pus umărul, și chiar mai mult decît atît, la succesul electoral al președintelui Ion Iliescu în trecutele alegeri. PDSR nu înțelege să meargă decît la un cîștig substanțial, dacă nu la o victorie confortabilă, care să îi ofere posibilitatea să-și aleagă partenerul sau partenerii de guvernare și, firește, să-și taie partea leului și să aibă cuvîntul greu, ultimul, cel decisiv în împărțirea cozonacului puterii. PDSR știe că nu va avea parte de o victorie absolută nu doar din cauza sondajelor, oricum aleatorii, însă are în brațe două cadavre: pe cel viu, al eșecurilor Guvernului Văcăroiu în materie de reformă economică, privatizare și protecție socială, precum și cadavrul extrem de vioi al corupției. Dar nu este mai puțin adevărat că PDSR va face totul și chiar mai mult decît atît pentru a-și asigura o victorie confortabilă. Este și pregătit pentru asta, a făcut curat și și-a plasat oamenii pe toate orizontalele puterii în teritoriu. Octav Cozmîncă a lucrat extrem de eficient în această direcție. În fine, tot acolo, în teritoriu, PDSR a dat iama în oamenii adversarilor și aliaților politici, racolînd fără milă tot ce s-a putut racola, cu momeli și cu șoseli, ba chiar și cu amenințări. Și-a asigurat și o bază de mase, insinuîndu-se în birocrația administrativă, în învățămînt și, de fapt, în tot ce mișcă în țara asta. Oricum, acum este lucru știut, cine are în mînă admnistrația locală de bucurii mari va avea parte în alegeri. PDSR are administrația locală în mînă. Evident, mai poate conta și pe bunăvoința Ministerelor de Interne și al Justiției, pe care, de asemenea, le controlează. Ca să nu mai vorbim de bunăvoința viitoarei Comisii Electorale Centrale. Evident, în principiu, judecătorii noștri sînt independenți și inamovibili, dar cine va fi într-atît de nebun să-și riște viitorul? Indiferent cine va fi, președintele Comisiei nu poate să nu se gîndească - om este și el - la frumoasa carieră a dlui Uglean, de exemplu, sau la soarta mai tristă a dlui Turianu. Și cum computerul care stabilește rezultatele finale, inclusiv voturile anulate, este controlat tot de cine trebuie, despre victoria în algeri a PDSR să auzim numai de bine. Prezența lui Viorel Hrebenciuc, a directorului campaniei electorale a PDSR, este doar pentru siguranță și pentru a da o față victoriei. Nimănui, nici măcar opoziției nu-i trece prin cap să ceară demisia dlui Hrebenciuc din postul de secretar general al guvernului, ca nu cumva să utilizeze, desigur din greșeală, posibilitățile materiale și financiare ale administrației centrale de stat în folosul campaniei electorale a PDSR. Le va folosi oricum, dar gestul ar fi frumos, măcar așa, ca să arătăm lumii că și la noi e democrație, nu?

Oricum, opoziția are alte probleme. CDR este apăsată de problemele pe care le are PNȚCD, partid dominant acolo, dar care acum nu își găsește cadența, după dispariția liderului Corneliu Coposu. Este acolo o dispută între generații, însă lupta se dă între "ini-moșii" partidului - luptă de principii. Ion Rațiu tînjește la șefie și consideră că este greu să scandezi "Diaconescu", este prea lung, iar Ion Diaconescu consideră că pe Ion Rațiu l-a avut contracandidat toată viața. Restul opoziției este oarecum "atomizată". Nu pare a exista vreo șansă deocamdată pentru vreun bloc electoral între PD, PL '93, PAC și PSDR. PAC are propriul său drum și așteaptă o ofertă favorabilă. PL '93, de asemenea; în plus are o poziție proprie, foarte radicală în scandalul Măgureanu-Vadim. Doar PD și PSDR au alcătuit o Uniune; în plus, PD, singurul care are experiența puterii și a organizării alegerilor, invită Convenția și restul opoziției la un pact de neagresiune și, mai ales, la o acțiune comună de supraveghere a alegerilor și a centrelor de vot. Și dinspre partea aliaților, PDSR este oarecum liniștit. PRM depinde de delirul lui Vadim Tudor, pe cale de a se "autocanibaliza" în scandalul cu Virgil Măgureanu. PUNR are probleme mari cu membrii care-l părăsesc și nu-l părăsesc singuri, alte probleme fiind generate de imprevizibilii Funar și Gavra. În fine, PSM, prin gura lui Adrian Păunescu, presimte crima, deși Ignatul este departe. Pentru mai multă siguranță, în Senat, PDSR pregătește o nouă lovitură: Legea partidelor, o aberație cu bătaie lungă. Conform acestei legi, fiecare partid trebuie să aibă 10.000 de membri dispuși în cel puțin jumătate plus unu din județele țării, cu cel puțin 300 de membri fondatori în fiecare județ. Toate partidele existente ar fi obligate să se reînscrie la tribunal în termen de șase luni de la apariția legii, respectînd cerințele acesteia. Dacă o astfel de lege se va adopta, tare mă tem că unele din partidele existente, chiar parlamentare, nu vor putea face față exigențelor. În rest, om trăi și om vedea. ■

Text difuzat la postul de radio Europa Liberă pe data de 21 ianuarie.

CAFEAUA DE DIMINEAȚĂ

Ce frumos e romantismul chiar și în sport!

Aurel LEON

"Mens sana in corpore sano" era scris cu litere mari la intrarea în sala de gimnastică a Liceului Internat din Iași. Mai cred și azi că e adevărul gol-goluț, în ciuda rechinilor care sug și din mișcarea asta așa de frumoasă.

Eram campionul satului la poarca pe găuri și la țurcă și, în plus, campion la oină, dar o sală de gimnastică nu văzusem.

Dl. prof. de gimnastică, Teodor Berescu ne convocase pentru piramide. Aveam să aflu că slăbiciunea lui și gloria liceului erau piramidele și excursiile. La oină, erau fruntași cînd "fabrica de popi", cînd "ogorul de învățători" - băieți de la țară, cu palme tari. Profesorul Berescu, se zice că era fost campion, dar nu știu la ce, căci era pentru gimnastică pură și nu iubea deloc sportul cu bășică englezească. Se povestește despre el că, elev fiind, fusese desemnat să prezinte, în numele sportivilor ieșeni, un buchet de flori ministrului Spiru Haret, la sosirea în gara Iași. Era un atlet perfect. Cînd ministrul a pășit pe peron, de pe copertina gării, cu un salt acrobatic, elevul Berescu Teodor prezintă buchetul. A fost o reușită. Idolul nostru în acei ani, era elevul Adam, bază la piramide, care ținea în spate trei coblizani, iar în plus susținea cu mîinile lozinca "MENS SANA IN CORPORE SANO". Era o treabă pentru care merita acest Adam să fie dat în grija bucătarilor, spre a-l menține în formă.

Eu am devenit repede membru în echipa de oină - sportul național. Fotbalul abia se năștea. Iașul avea o singură echipă: "Ripensia". Ca oinist, am participat la campionate la care, juriul era format din Mihail Sadoveanu, înconjurat de Demostene Botez - fostă glorie a oinei internatiste, Ionel Teodoreanu și alți domni. Stadionul actual nu era. Era un teren viran vis-à-vis, unde e cartierul de vile, loc ce aparținea regimentului de cavalerie, pentru cai. Acolo am văzut și curse de cai, și oină și un meci de fotbal. Acolo am jucat oină avîndu-l în echipă și pe elevul Sadoveanu Mircea, bun trăgător și am mîncat împreună plăcintă aproape coaptă din bucătăria bunei doamne Catincuța Sadoveanu. Curînd a apărut la Iași încă o echipă de fotbal "Macabi", apoi "Textila-Wachtel" a fabricii "Textila" - Copou. Nu se plătea intrarea. Jucătorii nu aveau echipament uniform. Mai tîrziu, cînd a luat ființă societatea "Sport și muzică", a început amenajarea actualului stadion. Terenul de peste drum a fost parcelat. Atunci, s-a format și la noi o echipă de fotbal, cu Dincă Schiler căpitan.

În excursie la Sinaia, cu prof. Teodor Berescu

Atunci s-au schimbat și idolii noștri. Au devenit idoli Dichi Socor, Aristică Schiler și alți portari care apărau loviturile de la 11 metri.

Domnul Berescu, subdirectorul nostru, care continua să creadă în piramide, organiza excursii internatiste prin țară. Datorită lor am vizitat nordul Moldovei, Bucureștiul și alte regiuni din țară. Mergeam însoțiți de fanfară și de echipa de gimnastică. Dădeam spectacole de gimnastică, în timp ce fanfara cînta. Călătoream la "bou-vagon", mîncam de la cazan, dar ce frumos era!

Țin minte o deplasare în nord. Eram în clasa a treia și cîntam în fanfară, la un instrument de alamă. Pentru acea excursie am împrumutat pantofii unui coleg. Purtam cu două numere mai puțin, i-am scos și, ajungînd la Dorohoi, n-am putut să-i mai încalț. Disperat, am intrat în front desculț, în ciorapi, și așa am mers în marș triumfal pe caldarîmul Dorohoiului pînă la seminar, unde eram cazați. Pantofii erau bine-mersi, pe umăr. Seara era chermeză în grădina publică. Fanfara concerta în chiosc. În timpul pauzelor... artiștii se plimbau pe alei, cu eleve de liceu, eu păzeam instrumentele, că eram... desculț!

De numele fostului nostru profesor e legată construirea sălii "Sport și muzică" din Iași, Strandului și a unei cabane de pe Ceahlău. La sală a luat ființă un cerc de box, apoi unul de lupte greco-romane.

Toate se înfăptuiau din pasiune pentru sport, fără nici un alt fel de interese. Nu se știa de bursa care considera jucătorul un obiect de tranzacție, pe care-l duci de funie la iarmaroc să vezi ce poți obține. S-a pierdut farmecul jocului, prin aranjamente de culise, între arbitri, antrenori și, mai puțin jucători!

Păcat! Mai ales de MENS SANA... ■

CĂRȚI ȘI ZILE

Magie, melancolie, poezie

Noi apariții editoriale, prezentate de Liviu Antonesei

La început a fost magia?

Se pare că da, după cum dovedesc Marcel Mauss și Henri Hubert în ***Teoria generală a magiei***, recent apărută în traducere românească la editura ***Polirom*** din Iași, iar în urma lor o întreagă legiune de sociologi, istorici și filosofi ai religiei și sacrului. Cartea celor doi sociologi și antropologi francezi, apărută în 1902-1903, reprezintă de fapt prima sinteză sociologică serioasă asupra fenomenului în spiritul lui Durkheim, autorul celebrei ***Formele elementare ale vieții religioase***, recent tradusă la aceeași editură, ei tratează magia ca ***fenomen social***. Asta nu înseamnă că neglijează forțele impersonale aflate la baza credințelor și sistemelor magice - respectiv ***mana*** și ***orenda***. Cei doi autori dovedesc, pentru prima oară, un lucru care va forma tradiția interpretării magiei - anume, că la început a fost magia. Pe deasupra, ei stabilesc distincțiile necesare dintre magie și religie, distincții fundamentate pe o unitate de substanță indiscutabilă, după cum arată și Nicu Gavriluță, autorul unui foarte bun cuvînt introductiv. Aș mai remarca faptul că, în ***Considerațiile privind sociologia magiei***, tînărul universitar ieșean extinde abordarea problemei magiei de la autorii cărții de față la Durkheim, Maxwell, Meslin, Augé, Eliade, insistînd pe descoperirile fundamentale ale lui Ioan Petru Culianu, din celebra ***Eros și Magie în Renaștere***, apărută anul trecut în versiune românească la Nemira. Nu în ultimul rînd aș semnala că traducerea - Ingrid Ilinca și Silviu Lupescu - este excelentă, așa cum editura ***Polirom*** a început să ne obișnuiască. A opta apariție din colecția ***Plural*** menține colecția la o înălțime cu care, iarăși, ne-a obișnuit!

Marcel Mauss
Henri Hubert
Teoria generală a magiei

Melancolii cioraniene

În editura revistei *Apostrof* de la Cluj a apărut la sfîrșitul anului trecut "dosarul" ***Cioran - 12 scrisori de pe culmile disperării***. În afara celor 12 scrisori ale lui Cioran către Bucur Țincu, un bun prieten din tinerețe, volumul mai cuprinde 5 cărți poștale către Simion Timaru, articolul ***Decepții și speranțe în jurul Ardealului*** din 1937, un schimb de scrisori între Cioran și Lucian Boz, tot din anii șaptezeci, precum și articole de Ion Vartin, N. Tatu și C. Tacou. Absolut toate textele din volum, inclusiv scrisoarea lui Tuțea din 1990 sînt mai mult decît interesante, însă, în opinia mea, centrul de greutate al volumului stă în cele 12 scrisori scrise de Cioran exact în epoca în care scria ***Pe culmile disperării***, cartea sa de debut. Găsim aici ceea ce găsim și în carte: disperările lui Cioran, melancoliile și asteniile sale. Ion Vartic are dreptate: "E o șansă rară că s-au păstrat aceste scrisori către Bucur Țincu, ce reprezintă un fel de certificat de autentificare pentru gîndirea lui Cioran: citindu-le, îți dai seama de la început că sentimentul disperării nu este reflexul vreunei mode filosofice, ci expresia netrucată, aproape indecentă, a propriilor experiențe și experimente existențiale".

Un poet în evoluție

În general, nu cred în evoluția autorilor de poezie, mai ales că, adesea, putem constata, de la un volum la altul, mai degrabă, procesul invers. Uneori, sînt însă contrazis net. Am pățit asta cu Dan Giosu, mi se întîmplă acum și cu Valeriu Stancu. Primele sale volume dovedeau, fără îndoială, talent, dar și o anume lipsă de limpezime lirică. Volumul recent apărut la editura ***Cronica, Agenția de eufemisme***, este cu siguranță superior celorlalte publicate de autor în România și în limba română. Discursul liric este mai precis și mai tăios, au dispărut orice ezitări în frazarea poetică. Titlul volumului însuși este o splendidă definiție a poeziei - în fond, ce este poetul dacă nu un "agent al eufemismului"? Nu vorbește el altfel decît cei care vorbesc limba comună, limba tribului? Cînd am vorbit de limpezire, nu m-am referit doar la poemele scurte din cel de-al doilea ciclu, ci și la cele mai ample din celelalte două. În opinia mea, prin acest volum, Valeriu Stancu intră în prim-planul (încă) tinerei poezii ieșene. Să fie într-un ceas bun! Din motive de spațiu, nu pot cita, din păcate, decît cîteva din scurtele poeme din ***Carantina logosului*** (iarăși un titlu foarte bine găsit!). Iată, de pildă, Rost: "cimitir înzăuat în petale/ nevolnică prorocire// și plînsul mă-ntoarnă-n tipare/ de fum...", sau: "epava nopții remorcată-n lăncii// turn părăsit,/ steaua polară" (***postulat***), sau, în sfîrșit: "Domesticite zări/ Sub ferestre/ liane de plumb" (***diamant***). Poetul a învățat ceva din lecția ***haiku***-ului, lecție pe care o aplică expert, cum spuneam, și în poemele lungi. Mă tem că Valeriu Stancu ne va rezerva mari surprize. Atenție, congeneri! ■

UNGHIUL DE TRAGERE

Strategii de partid

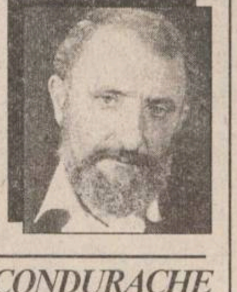

Val CONDURACHE

Postul de televiziune PRO TV a programat, cu cîteva zile înaintea Congresului PNȚ-CD, o emisiune la care a invitat aproape toată conducerea partidului. A lipsit, surprinzător, d-l Ion Diaconescu, președintele interimar. Dar chiar și în lipsa lui, s-a putut vedea că forța politică a PNȚ-CD este garantul și motorul CDR și că ponderea pe care PNȚ-CD o solicită în cadrul CDR e motivată de capacitatea partidului de a se organiza, de o disciplină adevărată, în care punctele de vedere deosebite se absorb, în cele din urmă, în spatele orgoliilor și că ambițiile, socotite firești, nu subminează doctrina PNȚ-CD, ci se datorează, în principal, unor strategii diferite. Dacă ne aducem aminte, înaintea întrunirii Delegației permanente, și în PDSR, partid aflat la guvernare de atîția ani, existau tendințe centrifuge, cu mult mai grave decît acelea care se manifestă acum în PNȚ-CD. Acolo, cele două aripi nu-și disputau numai puterea, cum se întîmplă în orice partid, dar aveau o cu totul altă imagine despre partidul din care făceau parte și întrevedeau nu numai o strategie diferită de urmat, dar și opțiuni diferite. În PDSR există o "stînga", atașată mai degrabă valorilor socialiste, apropiate de comunism, și un centru-stînga, care are de apărat nu numai valorile economiei de piață, dar și "licențele" financiare ale membrilor săi și ale susținătorilor partidului, acuzați de corupție. De aceea socot că ceea ce se petrece în PNȚ-CD nu este o dramă. În discuția monitorizată de d-l Mihai Tatulici, moralitatea partidului nu a fost pusă sub semnul îndoielii, diferențele de opinie nu au vizat doctrina creștin democrată. În absența regretabilă a unui lider de prestanța lui Corneliu Coposu, partidul reglează conturile și amorsează conflictele la modul democratic. Să ne aducem aminte că a fost nevoie de acceptul pripit al președintelui Ion Iliescu, nu numai mentorul, dar și conducătorul recunoscut de drept al PDSR, de a candida la alegerile prezidențiale din partea acestui partid pentru a se pune capăt unei lupte care amenința, încă o dată în pragul alegerilor, să scindeze urmașul FSN, așa cum s-a întîmplat în 1992.

Cele două aripi din PNȚ-CD nu văd în mod diferit doctrina partidului, așa cum este cazul în PDSR. Mi-e foarte greu să-mi imaginez ce s-ar alege din PDSR în absența președintelui Ion Iliescu, în schimb constat că și după dispariția d-lui Corneliu Coposu, PNȚ-CD are parte doar de cutremure ierarhice și nu de sciziuni de principiu. O aripă nu admite compromisul, cu riscul (nu chiar atît de mare: PNȚ-CD poate obține majoritatea simplă în alegerile din 1996) de a rămîne în opoziție - dl Ciumara a exprimat-o clar, PNȚ-CD, sub vechea titulatură, PN(T), în 150 de ani de existență a stat la guvernare 5 ani -, cealaltă aripă e mai preocupată de participarea la guvernare, fiind dispusă să colaboreze (în același caz, al cîștigării alegerilor) cu toate partidele aflate acum în opoziție, dar și cu segmentele de orientare limpede pro-europeană din PDSR. Dar nici o aripă nici alta nu au declarat că s-ar pune în subordinea PDSR și nu s-au arătat interesate să cadă la compromisuri cu actualul partid de guvernămînt, ci doar să-și impună programul prin asumarea solidară a unor interese naționale.

Din păcate, opoziției în general și în cazul acesta PNȚ-CD îi lipsește mesajul clar spre populație. Oferta din "Contractul cu România" este destul de sofisticată, cu toată limpezimea formulărilor. Prestația liderilor PNȚ-CD în emisiunea d-lui Mihai Tatulici nu a fost suficient de convingătoare, din pricina faptului că individualitățile din conducerea partidului au ținut mai mult la imaginea proprie decît la eficiență. Opoziția are lideri de marcă, oameni serioși și morali, dar spaima lor de a nu lăsa o impresie rea în fața intelectualilor (e majoritatea pe care, de fapt, se bazează CDR) îi face prețioși. După părerea mea, acești lideri ar ști să se adreseze cu mai multă simplitate electoratului majoritar și l-ar convinge de buna credință, dacă nu ar trage cu ochiul, ca și actorul, la impresia pe care o lasă "criticilor de specialitate". I-am urmărit cu atenție pe liderii PNȚ-CD. Fiecare, luat în parte, este un om normal, gîndește altfel decît majoritarii PDSR, de care îi desparte, ca o prăpastie, o jumătate totalitară de veac. Cu toate acestea, acolo sus, în conducerea CDR, nu există un om să construiască imaginea. Or, liderii sînt pînă într-atît de orgolioși încît socot de cuviință că nu au nevoie de un asemenea om, își construiesc ei singuri imaginea.

PRO TV nu este urmărit, deocamdată, de marele electorat, astfel încît PNȚ-CD nu a avut prea mult de pierdut de pe urma acestei emisiuni. Vă rog să mă credeți: omul de rînd n-ar fi înțeles mare lucru și ar fi dat din mînă a lehamite. Ori unii, ori alții, e tot un drac! și-ar fi zis. Va veni însă campania electorală și acolo toate partidele reprezentate parlamentar vor avea un timp de emisie, cu mult mai mic decît acela acordat de PRO TV PNȚ-CD-ului. Fiecare minut e un bun electoral și opoziția ar trebui să înțeleagă odată și-odată că apariția pe micul ecran nu e prilej de afirmare personală, de delimitare și de dezicere, ci o șansă de-a cîștiga simpatizanți, alții decît aceia pe care deja contezi. Omul e departe de doctrine, de luptele pentru putere, de strategii. El așteaptă un răspuns simplu și clar la întrebările pe care și le pune în legătură cu viitorul lui. Iar în politică, asta contează. ■

P.S. Congresul PNȚ-CD a validat pronosticurile de mai sus, scrise cu cîteva zile înaintea începerii congresului.

PUNCTE DE VEDERE

Scrisoare deschisă către noi și către el

Gen. (r) D.D. CIOBANU

Ca român, ziua de 24 Ianuarie o percepi ca o mare sărbătoare, ziua nașterii României, ziua nașterii identității tale naționale. Identitate pe care nu o poți pierde niciodată, doar dacă ești laș ori trădător.

Ca moldovean născut în România, ziua de azi, 24 ianuarie, o percepi însă ca pe o mare rușine. Rușinea și jalea neamului lui Ștefan cel Mare și Sfînt. Moldova lui este, ori pașalîc rusesc în Basarabia, ori gubernie ucraineană în nordul Bucovinei, Cahul, Ismail, Cetatea Albă sau ținutul Herței. Doar o parte, și aceea cu oameni blazați, conservatori cu păcatele vieții de azi pe mîine, mai este în locul ei firesc alături de Ardeal și Țara Românească.

Însă, această zi de 24 Ianuarie devine și mai rușinoasă azi, chiar la Iași, orașul Marii Uniri. În această zi, ne vizitează ca "președinte", unul din cei care au învățat și răspîndit politica cotropitorilor sfintelor noastre teritorii românești. Unul din cei care de mulți ani este infectat de "SIDA roșie", de care nu mai poate scăpa și pe care în continuare o răspîndește, adaptată contemporan, prin mijloace specifice învățate, de tînăr, la Moscova. Unul care în 22 Decembrie, după ce au murit tineri la Timișoara și București, ne-a numit zîmbind, tot "tovarăși". Unul care în 13-15 Iunie, prin scenarii excelent regizate și bine puse în scenă, a lăsat în umbră seriale ca "Șantajul" sau "Caracatița". Unul care a mulțumit "blînzilor mineri" în fața camerelor de televiziune pentru cooperarea lor, întru marea noastră rușine națională în fața Europei. Unul care a recunoscut la mijlocul anului 1991 independența Republicii Sovietice Socialiste Moldovenești, la Chișinău, prin glasul unui impostor, lingușitor, trădător de neam și țară, culmea, chiar Senator de Iași. Unul care în 6 ani de zile nu a făcut altceva decît să distrugă și să îngenuncheze fărîma de orgoliu și patriotism arătată de masa tinerilor revoluționari din Decembrie '89. Unul care în ultimă instanță a venit la Iași și nu ca președinte, ci ca un simplu guvernator al unor provincii românești, după ce cu cîteva zile în urmă, tot la Iași, venise în trecere un alt guvernator "însnegurat" a șase județe românești de dincolo de Prut.

Da, domnule Iliescu, noi îl așteptăm de 24 Ianuarie la Iași pe adevăratul președinte al României. În această lume, domnule Iliescu, nu există o Românie Mare sau Mică. Există însă o țară unică și inconfundabilă, care se întinde de la Nistru pînă la Tisa și de la Cetatea Hotinului pînă la Marea cea Neagră, și ea se numește simplu - România.

Da, bine ați venit la Iași, domnule Iliescu, dar noi îl așteptăm totuși pe președintele României. Mai aveți o singură șansă, domnule guvernator, să intrați pentru totdeauna în istoria glorioasă de secole a strămoșilor noștri și să fiți primul comunist din istorie sanctificat de biserica Ortodoxă. Să cereți neîntîrziat, românilor trădători și rușilor de la Tiraspol, să-l înlocuiți în celula de condamnat la moarte, de la Hlinaia, pe marele martir Ilie Ilașcu-Român. El merită cu prisosință să candideze pentru primul post de președinte al României, al României tuturor celor 52 de județe.

Așteptăm, peste 4 milioane de români rusificați și în pragul disperării.

Așteptăm!

Așa să ne ajute și să vă ajute Dumnezeu. ■

ULTIMA TUȘĂ

Un ghiul în Vatican

Val GHEORGHIU

Sală de protocol a Vaticanului, vastă, luminiscentă, gravă, somptuozitatea serenisimă a frescelor Renașterii, anturajul papal, distinse personaje în carmin și negru, Sfîntul Părinte însuși, tot mai aplecat sub asumata povară a lumii de azi, cu sublimitățile ei pătate de sînge nevinovat și vinovat, mai trist parcă, acum cînd Polonia lui dragă și eroică i-a adus iarăși pe comuniști la cîrmă, în sfîrșit, duhul lui Michelangelo, învăluind totul în sublim.

Ei bine, în acest rezonator al pămîntului și al cerului - un ghiul. Prezența agresiv-vulgară a unui ghiul pe un deget ca un cremvurst limfatic, degetul unui trimis al regimului de la București să "onoreze" deschiderea insolitei expoziții de documente excepționale privind pe români din vremuri fără memorie, aflate în arhivele Sfîntului Scaun.

Un ghiul, un deget-cremvurst, o față standard, de activist cc: într-un cuvînt, ministrul Învățămîntului din țara, cîndva, a lui Spiru Haret.

Ce imagine compromițătoare! ■

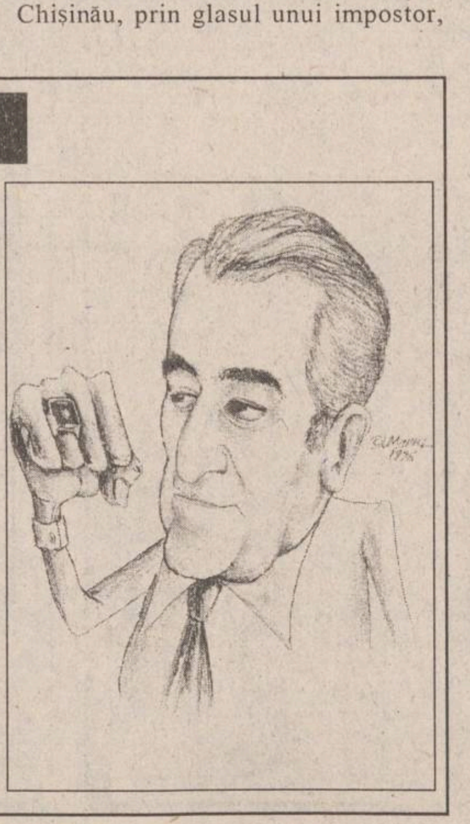

AZI A APĂRUT

PUBLICAȚIE DE EXPRESIE MOLDOVENEASCĂ ȘI CIRCULAȚIE NAȚIONALĂ

BOMBA DE CAUCIUC

DIN SUMAR:

Să fie primit...
Jos, Iliescu! Mă scuzați, tocmai se apropie un avion la aterizare, să nu vă lovească...
Cine-a spus că unde-i unul nu-i Putere?
Ai lav iu, Maicălll !!

NOTĂ: Cenzura a dispus înlocuirea domnului Emil Constantinescu, din poza de ieri, cu domnul Vasile Lupu
Bă Vasile, cum stăm cu vesnicia care s-a născut la sat?
Lucrează la stat!

Iancu Rațiu, un Gică Petrescu al țărăniștilor, și Vasile Lupu, singurul vicepreș din provincie al peneteului: papionul și bundița, capișonul și căpița

Uite-așa am încecenit procesul reformei!

Boris Elțîn a renunțat la băutură, precum musca la Ararat

Vă prezentăm rezolvarea pozelor din numărul trecut. Pentru informații suplimentare, umflați de urgență "Bomba de Cauciuc"

CARNETUL ZILEI

VREMEA

-10° – -5° C

Vremea se menține rece. Cerul va fi noros, la acoperit, și temporar va ninge slab. Vîntul va sufla slab la moderat, la început din sector N-E, apoi se va roti din sud, și va prezenta unele intensificări locale de pînă la 50 km/h. Temperatura aerului va înregistra valori minime cuprinse între -10° și -7°C, iar maxime între -7° și -5°. Trecător, se va semnala ceață asociată cu depunere de chiciură. **(Cristina Mariana DASCĂLU - Centrul de Prevedere a Vremii Bacău)**

PRO TV

7,00 Ora 7, bună dimineața! Din sumar: Stiri; Informații utile; Concursul emieiunii; Sport; Meteo; Reportaje; Revista presei; Muzică ■ **8,30 Film serial: Capcana timpului** (r) ■ 9,15 Sport la minut - știri sportive ■ 9,30 Film serial: Paradise Beach (r) ■ 10,00 Film serial: Spitalul de urgență (r) ■ 11,00 Film serial: Secrete de familie (r) ■ 12,00 Box profesionist ■ 12,50 Doar o vorbă să-ți mai spun... ■ 12,55 Stirile PRO TV ■ 13,00 Film serial: Oameni în toată firea (r) ■ 13,30 Stelele Olympiei (r) ■ 14,00 Fotbal: rezumat Anglia ■ 15,00 Talk show: Deșteaptă-te, române! (r) ■ **16,30 Film serial: Paradise Beach**, ep. 38 ■ 17,00 Film serial: MASH (r) ■ 17,30 Film serial: Capcana timpului, ep. 38 ■ 18,15 Baschet: NBA Action ■ 18,45 Sport la minut - știri sportive ■ **19,00 Film serial: Oameni în toată firea**, ep. 36 ■ 19,30 Stirile PRO TV ■ 19,55 Doar o vorbă să-ți mai spun ■ **20,00 Film artistic: Căsătorie în stil american** (SUA, 1980). Regia Gilbert Cates. Cu: George Segal, Nathalie Wood, Richard Benjamin, Dom DeLuise ■ 21,55 Stirile PRO TV ■ 22,00 Film serial: MASH, ep. 31 ■ 22,30 Film serial Robocop, ep. 7 ■ 23,30 Povești adevărate ■ 0,00 Stirile PRO TV ■ 0,05 Sport la minut - știri sportive.

TELEVIZIUNEA NAȚIONALĂ

TVR 1

7,00 TVM. Telematinal ■ 8,30 La prima oră ■ **9,20 Film serial (r): Santa Barbara** (SUA), ep. 320 ■ 10,05 Moda pe meridiane. Documentar (NBC Super Channel) ■ 10,35 Videocaseta muzicală ■ 10,50 Videolexicon. ■ 11,50 Film serial (r): Iubiri amăgitoare (Venezuela), ep. 91 ■ 12,40 Desene animate: Noi povestiri din orașul cu palmieri (Japonia) ■ 13,10 Album coral ■ 14,00 Actualități ■ 14,10 TVR Iași. Est Meridian Magazin. ■ 15,05 TVR Cluj-Napoca ■ 16,00 Actualități ■ 16,10 Magazin internaționa ■ 17,00 Acești pătimași minunați. Unica revistă TV din România a vînătorilor și pescarilor ■ 17,15 Eclesiast '96. "... acolo îmi va sluji toată casa... toată oricît ar fi ea pe pămînt" (Iezechiel 20,40) (I) ■ 18,00 Tele-discul muzicii populare ■ **18,30 Timpul Europei!** Magazin de politică internațională ■ 19,00 Desene animate: Grand prix (Franta) ■ 19,25 "Animați de aceleași simțiri". Participă: Philippe Séguin, președintele Adunării Naționale a Franței și acad. prof. Dan Berindei ■ 20,00 Actualități. Buletin meteo ■ 20,40 Publicitate ■ **20,45 Campionatele europene de patinaj artistic** - proba de perechi. Transmisiune directă de la Sofia ■ **22,00 Film serial: Anna și cele cinci orașe** (BBC, 1985). Premieră pe țară. Ep. 1 ■ 23,00 Universuri paralele. ■ 23,40 Actualități ■ 24,00 Studioul șlagărelor ■ **0,30 Tenis. Australian Open** - sferturi de finală.

TVR 2

7,00 La prima oră ■ 9,20 Ora de muzică ■ **10,05 Mozaic** ■ 11,30 Desene animate ■ 12,00 Gong! (r) ■ 12,30 Viziuni interpretative ■ **13,00 Ala-Bala-Portocala**. Desene animate; Muzică; Jocuri ■ 14,00 Actualități ■ 14,10 Ritmuri muzicale (TV Spaniolă) ■ **14,25 Film serial: Frații** (Coreea de Sud, 1994), ep. 2 ■ 15,25 De lingua latina ■ 15,55 Desene animate ■ 16,20 Film serial: Inimă sălbatică (Mexic), ep. 60 ■ 17,05 Zodia Balanței. Emisiune de educație juridică ■ 17,45 Film serial: Iubiri amăgitoare (Venezuela), ep. 96 ■ 18,30 Emisiune în limba maghiară ■ 20,00 Clio. Spirale prin timp ■ 21,00 TVM. Mesager ■ 21,30 Tradiții ■ **22,00 Un secol de cinema**. Cinematograful european (III): Camera dezlănțuită. Regia: Kevin Brownlow și David Gill. Lectura comentariului Kenneth Branagh ■ **23,00 Film serial: Santa Barbara** (SUA), ep. 328 ■ 23,45 Jazz-fan. Recital extraordinar: Dan Mîndrilă + Opus 4 la Festivalul de Jazz, Sibiu, 1989 ■ **0,15 Bătălii aeriene.** Episodul 10: Aviația navală (NBC Super Channel)

TELEVIZIUNE PRIN SATELIT - RECOMANDĂRI

M6

■ 11,50 Străzile din San Francisco (s): "Interludiu"
■ 13,00 Ce vrăji a mai făcut nevasta mea? (s): "Un chin pentru Maurice și Samantha"
■ 13,25 Căsuța din prerie (s)
■ 18,40 O familie pentru doi (s): "Nu este decît un «La revedere»"
■ 19,10 Agenția Acapulco (s.p.)
■ 20,00 Codul cuanței (s.a.): "Căderea unei stele"
■ 21,05 Frumoasa noastră familie (s)
■ 21,35 Ecolo 6. Magazin. "Alertă pentru cormorani"
■ 21,45 Două milioane dolari într-un fotoliu (f.TV). Regia Yves Lamoureux.
■ 23,30 Șantaj cu cocaină (f.TV). Regia Leon Ichaso; cu: Ray Sharkey, R. Lee Leremey.

7

■ 9,50 Cine-i seful aici? O vizită din junglă (co./r, SUA, 1985, p.II)
■ 10,45 Bobby Deerfield (dramă, SUA, 1976). Regia Sydney Pollack; cu: Al Pacino, Anny Duperey.
■ 14,35 Chaos la puterea a zecea. O lovitură în plin (co., SUA, 1989)
■ 16,10 Mica noastră fermă. Ziarul de scandal al Harrietei (s., SUA, 1978)
■ 17,10 Desene animate și program pentru copii
■ 18,25 Toți sub același acoperiș. Colegiu sau carieră? (co., SUA, 1994)
■ 19,00 Cine-i seful aici? Pătuțule, schimbă-te! (co, SUA, 1985)
■ 19,30 Show-ul lui Bill Cosby. Cosmarul designerului (co., SUA, 1984)
■ 21,00 Insula ursilor din infernul Arcticii (f., Anglia/Canada, 1979). Regia Don Sharp; cu: Donald Sutherland, Vanessa Readgrave, Richard Wdmark.
■ 23,15 Dulci păcate. Tăcerea bărbaților - jurnalul sexualității cu Andrea Thilo
■ 0,05 The Takeover. Violența pură (f.a., SUA, 1994). Regia Troy Cook, cu: Nick Mancuso, Billy Drago.

SAT 1

■ 10,00 Cannon. Martorul principal (s., SUA, 1975)
■ 14,00 Trapper John. M.D. - Zgîrcitul și bruta (s. SUA, 1982)
■ 15,00 Star Trek. Deep Space Nine (s. SF, SUA, 1993) regia James L. Conway; cu: Avery Brooks, Nana Visitor
■ 16,00 MacGyver - Spălarea creierului (s., SUA, 1989); regia Michael Caffey; cu Richard Dean Anderson
■ 19,00 Asa e viata! Familia Wagenfeld (s., Germania, 1995); regia Gudrun Scheerer; cu Sabine Bach
■ 20,00 Roata norocului
■ 21,00 Un bavarez la Rügen - Gospodărie de veri (s., Germania, 1995); regia Werner Masten; cu Wolfgang Fierek
■ 22,00 Tango criminalistic - Afacerea lui Haller (s.p., Germania, 1994); regia Peter Fratzscher; cu: Nicole Spiekermann
■ 23,00 Piket Fences - S-a întîmplat lîngă gardul grădinii - Atunci cînd se întoarce vîntul (s.p., SUA, 1994); regia Michael Shultz; cu: Tom Skerritt, Costa Mandylor
■ 1,00 Death Force (f.p., SUA, 1988); regia Frans Nel; cu: Robin Smith, Kryska Witkowska.

RTL

■ 9,05 Springfield Story (s. ep. 2368)
■ 10,05 Clanul din California (s. ep. 1687)
■ 11,00 Frumos si bogat (s. ep.1377)
■ 13,30 Golden Girls. Rose, luptătoarea (s)
■ 14,00 Hobby-ul ei este crima. Sabatul vrăjitoarelor (s.p.)
■ 18,30 Între noi. (s. ep. 281)
■ 19,30 Exclusiv - Magazinul vedetelor, cu Frauke Ludowig
■ 20,40 Vremuri bune, vremuri rele (s. ep. 905)
■ 21,15 Vreau alți părinți! (dramă, SUA, 1993), cu Richard Crenna, Rhea Perlman, regia Sandy Smolan

EUROSPORT

■ 11,00 Baschet - magazin
■ 11,30 Schi - magazin
■ 12,00 Tenis. Turneul international de mare șlem Ford '96 de la Melbourne, Australia. Înregistrări din meciurile zilei a zecea.
■ 19,00 Campionatele europene de patinaj artistic de la Sofia. În direct, proba de perechi - programul liber
■ 23,00 Tenis. Turneul international de la Melbourne. Rezumatul zilei
■ 0,00 Fotbal. Cupa Africii. Înregistrări din meciurile: Africa de Sud - Egipt și Camerun - Angola (grupa A); Zambia - Sierra Leone și Algeria - Burkina Faso (grupa B)

CALENDARUL CREȘTIN-ORTODOX

✝ **Cv. Xenia; sf. mc. Vavila, Timotei și Agapie**

FARMACII DE GARDĂ

Farmacia nr. 2, Piața Unirii (tel. 116029)

SPITALE DE GARDĂ

Spitalul "Spiridon" (tel. 142730):
Clinica a II-a Medicală;
Clinica I Chirurgie;
Maternitatea "Cuza Vodă" (tel. 143320).

TELEVIZIUNI LOCALE

TVR IAȘI

Pr. I, orele 14,10 - 15,05 - Est Meridian Magazin. Fotograme (evenimente din actualitatea regională) ■ Patrimoniu: Palatul de la Ruginoasa ■ Trimbulinzii: 40 ani de existență a Liceului "Al. I. Cuza" - Iași; Autoportret de adolescent; Concurs ■ Vedete în recital: Valeriu Sterian ■ Videoclipul emisiunii

EUROPA NOVA

10,05 Mati Nova ■ 11,00 Reporter Europa Nova (r) ■ 11,15 Starea de veghe (r) ■ 11,20 Restitutio (r) ■ 11,45 Film: "Bopha" (r) ■ 13,35 Pași pe orizont (r) ■ 16,00 Euromusic ■ **16,20 Film serial: "Cîinele tatii"**, ep. 5 ■ 16,40 Pagini de călătorie - "Egipt" ■ 16,45 Pulsul planetei ■ 17,15 Desene animate ■ 17,45 Orașul celor șapte... muze - emisiune culturală ■ 18,50 Starea de veghe ■ 18,55 Publicitate ■ 19,00 Infonova ■ 19,40 Dura lex - emisiune pe teme juridice ■ 20,00 Videoclip '96 ■ 20,25 Publicitate ■ **20,30 Film: "Din dragoste pentru copii"** (prod. SUA; regia Kevin James Dobson; cu: Kevin Dobson, Michael Tucker, Belinda Montgomery) ■ 22,00 Infonova ■ **22,15 Un secol de cinema - Filmul german: "«M» - Un oraș își caută ucigașul"** (prod. Germania, 1931; regia Fritz Lang; cu: Peter Loore, Otto Wernicke).

TELE'M

tele M IAȘI

7,00 Magazin matinal ■ 7,30 "Pasiune pentru pescuit" (do/ p. II) ■ **8,30 "Să descoperim Finlanda"** (do) ■ 9,15 Music Club Tele 'M ■ 9,30 Galele "Aldea Teodorovici". Înregistrarea spectacolului din data de 16 decembrie 1995, la Teatrul "Luceafărul" din Iași (p. I) ■ 10,30 "Cursa Le Mans" (f/r); cu: Steve McQueen, Siegfried Rauch ■ 12,15 Program Worldnet, în direct de pe satelit ■ 17,00 "Egipt, țara sfîntă" (do) ■ 18,00 Stiri ■ 18,15 Reportajul zilei ■ 18,30 Telemedicina ■ **19,00 "Să descoperim Veneția"** (do) ■ 19,30 Umor Tele' M ■ 20,00 Desene animate ■ 20,30 Walt Disney prezintă "Golden Girls". Ep. 2 ■ 21,00 "Triumf asupra terorii" (doc. artistic) ■ 21,30 Stiri ■ 21,45 Music Club Tele' M ■ **22,00 "Scandalul"** (f.); regia Max Kleven; cu: Dirk Benedict, Linda Blair ■ 23,30 "Soferul" - documentar artistic cu Rowan Atkinson

Radio NORD-EST

5,30-10,00 Micul dejun. Emisiune matinală de informații și muzică; știri din actualitatea locală, informații utilitare, horoscop, sfatul medicului, informații economice, concursul dimineții, relatări în direct din diferite puncte ale orașului (6,00-6,30 buletinul de știri și programul Actualitatea preluate de la BBC). realizatori: Iulia Mihalache și Cătălin Elisei ■ 10,00-14,00 Fir direct. Timp de 4 ore în contact direct cu viața orașului: informații din actualitatea locală, răspunsuri la întrebările ascultorilor, concursuri și muzică. Realizator, Cristina Țilică ■ 14,00-14,30 BBC: Buletinul de știri și Actualitatea ■ 14,30-18,00 Turnul de control. Cea mai importantă emisiune informativă a zilei ■ 14,45 Paralela Sport ■ 16,30 Puls Nord-Est - reportaje, interviuri, relatări din actualitatea locală și națională . Realizator Ovidiu Simonca ■ 18,00-19,00 BBC: Buletin de știri și Actualitatea ■ 19,00-21,00 Buzduganul de seară. Emisiune de divertisment: muzică și concursuri. Realizatori: Livia Susanu și Daniel Buzdugan ■ 21,00-21,30 BBC: Buletinul de știri și Actualitatea ■ 21,30-22,00 Puls Nord-Est - ediția de seară (știri, reportaje, interviuri, relatări din actualitatea locală și națională) ■ 22,00-24,00 Club Nord-Est. Invitați în studio, muzică și informații culturale de ultimă oră (23.25-23.55 Cuvînt împreună - rubrică de informații culturale realizată de Editura Humanitas în colaborare cu Ars Nova). Realizatori: Cătălin Elisei și Andi Barbu ■ 0,00-1,00 Exclusiv Jazz. Totul despre jazz în 60 minute. Realizatori: Romeo Cozma și Radu Tepordei ■ 1,00-3,00 Rob Mc Lean Show - Voa Europe ■ 3,00-4,15 Albumul nopții ■ 4,15-5,00 Jazz - Voa Europe ■ 5,00-5,30 Ritmuri de înviorare.

TELECABLE

TELECABLE I

8,00-18,00 Program ANTENA 1. Din cuprins: Film serial "Capcană periculoasă"; Observator; Film artistic: "În spatele scenei"; Film artistic: "Simone și Matteo" (comedie); Film serial: "Viața în trei"; Film artistic: "De-a pururi în inima mea"; Film artistic: "Crima" (thriller); Din lumea afacerilor; Film serial: "Îngerul orașului" ■ **18,00-3,00 Program propriu** ■ 18,00 Film documentar: Educația în Germania ■ 18,50 Film: "Necazuri mari" ■ 21,00 Film: "La fel de bună ca și moartea" ■ 22,30 Film: "Fasole de Egipt" ■ 0,00 Film: "Pentru binele lor" ■ 1,30 Film: "Key exchange".

TELECABLE II

Program Tele 7abc ■ 17,05 Film documentar ■ 17,35 Primul pas ■ 18,30 Desene animate ■ 19,00 Linia întîi ■ 20,00 Film serial: F.B.I. ■ 21,00 Telejurnal ■ 21,45 Film serial: "Îngerii lui Charlie" ■ 22,40 Foc încrucișat ■ 23,30 Staruri pentru totdeauna ■ 0,00 Linia fierbinte.

Radio IAȘI

6,00 - 8,30 Diminețile noastre - Stiri, 6.00; Radiojurnal, 7,00 ■ 7,30 - 7,45 Post-scriptum, Revista presei; Avanpremiera radio; Muzică ■ 8,00 - 8,05 Buletin de știri ■ 8,05 - 8,30 Informații utilitare ■ 8,30 - 9,00 Pe-un picior de plai - la izvoarele muzicii (alternativ) - reluare ■ 9,00 - 9,05 Buletin de știri ■ 9,05 - 13,00 Radiosfera: Stiri: 10,00; 11,00; 12,00; Radio circuit multiplex; Concert de muzică populară românească ■ 13,00 - 13,15 Radiojurnal ■ 13,15 - 16,00 Întîlniri pe... unde medii, Stiri: 14,00; 15,00: La zi în viața partidelor ■ 16,00 - 16,15 Radiojurnal ■ 16,15 - 17,30 Radiograme; 17,00 Buletin de știri ■ 17,30 - 18,00 Columna ■ 18,00 - 18,10 Buletin de știri ■ 18,10 - 18,30 Corespondența radio - muzică ușoară ■ 18,30 - 19,00 Corespondența radio - muzică populară ■ 19,00 - 19,15 Radiojurnal ■ 19,15 - 19,30 Muzică ușoară românească ■ 19,30 - 20,00 Agronomica ■ 20,00 - 20,30 Farmecul operetei ■ 20,30 - 21,00 Armonii corale ■ 21,00 - 21,20 Evenimentele zilei; Sport; Meteo ■ 21,20 - 22,00 Geografie sonoră.

MUZEUL TEATRULUI

Muzeul Literaturii Române Iași organizează **astăzi, la orele 11,00, la Muzeul Teatrului**, manifestarea intitulată **"Vasile Alecsandri și Unirea"**, prilej cu care va fi vernisată o expoziție documentară, dedicată evenimentului. Participă prof. Sorin Damian, muzeograf la Muzeul Unirii, elevi de la Scoala generală "Gh. Asachi".

CASA POGOR

Muzeul Literaturii Române Iași organizează **astăzi, la orele 17,00, la Clubul cultural "Junimea"** (Casa "V. Pogor"), **lansarea nr. 1/1996, serie nouă, a revistei "Convorbiri literare"**. Invitați: comitetul Asociației Scriitorilor Iași (Ioan Holban, Liviu Leonte, Horia Zilieru, Grigore Ilisei, Sergiu Adam, Ion Beldeanu, Aurel Stefanachi, Lucian Vasiliu) precum și noua redacție a revistei (Cassian Maria Spiridon, Nichita Danilov, Emil Brumaru, Nicolae Ionel, Emil Iordache, Nicolae Panaite).

OPERA

Opera Română Iași prezintă **astăzi, la orele 18,30**, spectacolul **"La Traviata", operă în patru acte de G. Verdi**. Conducerea muzicală - Koichi Inoue (Italia).

DIN TELEFOANELE, SCRISORILE ȘI AUDIENȚELE ZILEI

Rubricile "Din telefoanele, scrisorile și audiențele zilei" și "Ultimul vagon poștal" au menirea de a asigura un dialog direct între cititori și reprezentanții principalelor instituții publice. În cadrul acestor rubrici cititorii își pot exprima opiniile în legătură cu diverse probleme locale și de interes național. Semnatarii scrisorilor sînt rugați să folosească un limbaj decent și să nu aducă acuzații nefondate. Pentru atestarea veridicității afirmațiilor făcute, materialele prezentate la redacție pot fi însoțite de copii xerox ale unor acte doveditoare. De asemenea, semnatarii scrisorilor trebuie să lase un număr de telefon la care pot fi contactați pentru relații suplimentare

Redactorul de serviciu răspunde apelurilor dvs. la numerele de telefon 271271 și 172557 între orele 8.00 - 22.00

■ *Alt fel de "boli"*

Mai mulți ***bolnavi internați la Spitalul "Sf. Spiridon" și la Spitalul de Recuperare din Iași***, citind articolul "Varianta finală a programului vizitei președintelui Iliescu", apărut în data de 20 ianuarie '96, ne-au telefonat la redacție în seara zilei de 22 ianuarie, solicitînd, prin intermediul ziarului, conducerii Primăriei și Prefecturii Iași, în special primarului Constantin Simirad, ca în acest program să fie inclusă și vizitarea de către președintele Ion Iliescu a unor spitale. Bolnavii de la Spitalul "Sf. Spiridon" ne aduc la cunostință "meniul" care li se oferă aici, "meniu" lipsit total de calorii. Acesta este compus din ceai cu pîine, cartofi fierți cu un sos de bulion și, bineînțeles, un borș fără carne. Au menționat și lipsa totală de medicamente. Bolnavii de la Spitalul de Recuperare sesizează faptul că multe din aparatele de care au nevoie pentru recuperarea fizică nu funcționează, amintind, de asemenea, lipsa de medicamente și proasta alimentație. Nu și-au spus numele din motive lesne de înțeles.

În seara aceleiași zile am luat legătura, la Spitalul de Recuperare, cu medicul de gardă, Bulău, care ne-a confirmat că cele sesizate de bolnavii internați în acest spital sînt reale în proporție de 90%. Nu au medicamente și nu mai au ce să prescrie bolnavilor încă din luna decembrie '95. A aflat (încă neverificat) că Direcția Sanitară ar fi interzis spitalelor să mai facă vreo comandă de aprovizionare cu medicamente. Aparatele sînt rudimentare, iar cele noi (puține) sînt defecte, acestea putînd fi reparate numai de atelierul de întreținere a aparaturii medicale, însă, probabil, nici ei nu au piese de schimb sau fonduri pentru recuperarea lor. Dr. Bulău ne-a informat și despre meniul din seara zilei de 22 ian. '96, precizînd că, pentru îmbunătățirea lui, deocamdată nu se poate face nimic. Meniul cuprindea, pentru bolnavii cu "regim" - macaroane cu carne tocată (de vită), iar pentru ceilalți bolnavi - tocăniță de cartofi fără carne, ambele grupe de bolnavi beneficiind și de o cană cu ceai. Am încercat să luăm legătura cu medicul de gardă de la Spitalul "Sf. Spiridon", însă acesta nu putea fi deranjat, fapt comunicat de asistenta cu numele "NU ARE IMPORTANȚĂ", de la Triaj. Ba are importanță, stimată doamnă, avînd în vedere că mulți bolnavi sînt nemulțumiți, avînd nevoie de o reală asistență medicală, de hrană și medicamente și, nu în ultimul rînd, de o vorbă bună.

■ *Pe ce vă bazați?*

Într-o scrisoare nesemnată, primită la redacție, se afirmă că, în urmă cu peste un an, un ieșean din aleea Rozelor, pe nume Vîrlan, a decedat în condiții suspecte, bănuindu-se că ar fi fost otrăvit. În continuare, ni se spune că Poliția a făcut cercetări, iar familia a primit autorizație de înhumare. Cel care a trimis la redacție scrisoarea afirmă că decesul celui susnumit ar fi dubios și ar fi fost provocat de membri ai familiei. Pentru cel (sau cei) care au trimis scrisoarea, să fie clar un lucru: atît timp cît nu a existat și nu există o plîngere către organele de cercetare criminalistică sau Procuratură, întreaga poveste expusă în materialul trimis la redacție este fără suport.

■ *Apel al Comunității Elene*

Comunitatea Elenă din Iași face apel către membrii săi, etnici și simpatizanți, precum și către studenții greci din Iași de a contribui, după posibilități, pentru ajutorarea celor care au de suferit de pe urma inundațiilor de la sfîrșitul lunii decembrie 1995. Colectarea ajutoarelor se face la sediul Comunității din bd. Ștefan cel Mare și Sfînt nr. 2 bis, telefon 117665, zilnic, între orele 10,00-12,00.

■ *Vechime în muncă*

Vasile D. Dabija, domiciliat în comuna Victoria, ne cere să-l ajutăm în lămurirea unor probleme privind încadrarea în grupa a doua de muncă. Dînsul a lucrat în sectoare zootehnice, atît la o cooperativă agricolă de producție, cît și la o asociație economică intercooperatistă. Îl asigurăm pe Vasile D. Dabija că un redactor al ziarului va solicita detalii în acest sens la Direcția Muncii și Protecției Sociale Iași și i se va trimite răspunsul în scris, la domiciliu.

■ *Teroarea exercitată de prejudecăți*

Am primit o scrisoarea de la o ieșeancă, J.B., care ni se confesează. Ea afirmă că, datorită bîrfelor și zvonurilor neconfirmate, a fost nevoită să-și dea demisia dintr-o întreprindere în care a lucrat timp de 17 ani. Afirmă că a încercat să discute cu conducerea întreprinderii (nu spune cu cine anume) și ar fi fost consolată că așa este "gura lumii". Mai mult, susține că ar fi reclamat situația și la Poliție, dar sesizările sale nu au fost luate în seamă.

Dacă dumneavoastră ați capitulat, se pare, fără condiții, în fața acestei plase de zvonuri și ați ales fuga, cine credeți că vă poate ajuta? Dacă erați în măsură să infirmați tot ceea ce se punea pe seama dumneavoastră, trebuia să mergeți pe calea eliminării oricăror suspiciuni privind persoana dvs.

■ *Îngrijorarea românului*

Ne scrie ***Mircea Tucheac, din Iași***, amintind situația economică grea a României și trecînd în revistă unele cauze care, după părerea sa, au generat greutățile.

Astfel, menționează desele creșteri de prețuri, datorate instabilității monetare ("dolarul a crescut îngrozitor" - scrie dînsul) și critică menținerea artificială a unor prețuri mici ale produselor agricole (de exemplu, kilogramul de grîu - 240 lei, în timp ce o sticluță de FANTA costă peste 500 lei).

Situația dificilă a României se reflectă și în faptul că salariul în România este de circa 82 dolari lunar, ocupînd, astfel, penultimul loc în lista fostelor țări satelite ale URSS. În Slovenia, salariul lunar este de 412 dolari, iar în Ungaria este de 321 dolari.

În încheiere, C. Tucheac scrie: "O nouă scumpire a benzinei de la 750 la 1000 lei/litru și a motorinei la 700 lei litrul, așa cum se aude, ne-ar îngreuna și mai mult situația".

■ *Un dar pentru Oana Mîndru*

Profesorul Eugeniu Maximiuc, directorul Școlii generale nr. 43 "Dimitrie Sturza", ne-a telefonat să ne anunțe că eleva Oana Mîndru, din clasa a IV-a A, despre care se scrie într-un articol în "Monitorul" din 23 ianuarie, a primit din partea prințului Sturza, prin secretarul său, Nicolae Bujor, încălțăminte specială, reglabilă, care se poate purta timp de 3 ani. Încălțămintea este de fabricație germană, fiind special concepută pentru persoane cu deficiențe locomotorii.

■ *Actualitatea în catren*

Nici nu s-a stins bine ecoul stirii că generalul Cheptine a fost demis din funcție și am primit vestea îmbucurătoare pentru ieșeni că domnul colonel Zaharia a primit gradul de general. Prin urmare, sînt îndreptățit să comentez în registru umoristic evenimentul:

Al nostru Iași patriarhal
E urbe plină de noroc:
Cum a plecat un general
Așî crescut un altu-n loc!

Constantin IURAȘCU
Eugen ACASANDREI

ULTIMUL VAGON POȘTAL

Cu gîndul la toți românii

Consiliul Național al Reîntregirii

La 24 ianuarie 1992, la Teatrul Național "Vasile Alecsandri" din Iași, în sala arhiplină de refugiați și descendenți ai acestora din teritoriile ocupate de fosta U.R.S.S., ca și de români de dincolo de Prut cărora le este scump idealul unității naționale, prin vot unanim lua ființă Consiliul Național al Reîntregirii, președinte fiind ales neobositul Mircea Druc.

C.N.R. și-a propus, prin statut, drept scop final, revenirea României la frontierele ei legitime prin: reunirea tuturor inițiativelor și aspirațiilor de renaștere spirituală a românilor de pretutindeni; crearea unui spațiu economic și social unitar pentru toate teritoriile românești; acțiuni concrete pentru dinamizarea procesului de reîntregire treptată, prin aplicarea principiilor de sincronizare, interferență și transplant în toate sferele de activitate.

Deși situația politică din Republica Moldova a suferit modificări în sens potrivnic procesului de reîntregire, C.N.R. a continuat să urmărească atingerea scopului propus în statut. Revenirea în forță a fostei nomenclaturi și rusofonilor în Republica Moldova a dus la stagnarea și chiar regresul procesului de renaștere națională, iar în partea dreaptă a Prutului entuziasmul de acum 4 ani a scăzut în mod îngrijorător.

Cu toate acestea, C.N.R. a încercat să mențină treaz idealul Reîntregirii în conștiința românilor de pe ambele maluri ale Prutului sprijinind nemijlocit inițiative concrete în domeniile economic, social și cultural.

Organizarea recensămîntului și a sondajului de opinie între refugiații și descendenții acestora din teritoriile ocupate de fosta URSS a reînviat speranțele acestora de a-și vedea locurile natale integrate în vechile hotare ale țării.

Aceasta a favorizat organizarea la Iași a Conferinței Naționale a Refugiaților din octombrie 1994 și apoi a Congresului Mondial al Refugiaților din 30 iunie - 2 iulie 1995 sub deviza: "Ne cheamă pămîntul strămoșesc".

În cadrul acestuia s-a desfășurat și simpozionul științific internațional sub aceeași deviză, în secțiunile căruia s-au prezentat 182 comunicări de o înaltă ținută științifică.

Rezoluțiile adoptate de Congres ca și comunicările prezentate, în curs de selectare și tipărire și care vor fi difuzate organismelor statale românești și unor organizații internaționale, reprezintă o bază și în același timp un mandat în vederea activității pe mai departe a Consiliului Național al Reîntregirii.

Acest moment aniversar este un bun prilej de a face un apel către românii de pretutindeni de a sprijini lupta C.N.R. Pentru realizarea idealului național, care este reintegrarea teritoriilor ocupare în frontierele firești ale României.

Sergiu PATRAȘCU,
str. G. Coșbuc, nr. 27, Iași

COMUNICAT

Organizația Județeană Iași a Partidului Socialist anunță pe cei interesați să cunoască programul, obiectivele, activitatea și opțiunile sale că în zilele de luni pînă vineri (între orele 16,00-19,00) și sîmbătă (orele 10,00-13,00) pot să consulte materiale documentare și să obțină relații la sediul său din str. Armeană nr. 7, cam. 3-4.

Președinte,
prof. univ. Niculae Niculescu

☎ TELEFOANE UTILE

☎ SALVARE: 961
☎ POMPIERI: 981
☎ POLIȚIE:
Inspectoratul Județean Centrala 140720; Dispecerat 146666; Municipiu Centrala 140020 Dispecerat 146840/955 Ofițer de serviciu 146850; Serviciul Circulație - 140070.
☎ SERVICII MEDICALE MOBILE (asistență medicală de urgență la domiciliu): 113130/569, zilnic între orele 7,00-23,00
☎ PROTECȚIA MUNCII.: 116139
☎ AGENȚIA C.F.R.: 147673
☎ INFORMAȚII GARĂ: 146333
☎ AUTOGARĂ: 146587
☎ TAXICOM, dispecerat: 953, 146593
☎ AGENȚIA TAROM: 115239
☎ INFORMAȚII AEROPORT: 178126
☎ STAȚII PECO: Baș Ceauș - 176865; Aurel Vlaicu - 175872; Bucium - 132891; Crișan - 112182; Păcurari - 164142; Sărărie - 147480.
☎ A.C.R. - informații utile: 112345, 130177.
☎ DISPECERATE: R.A. Gaz-Metan - 141737; R.A. Apă-Canal - 142451; Renel - 147070, deranjamente - 929; Termoficare - 141956; R.A. Locuința - 112434; Telefoane - Deranjamente - 921; Protecția mediului - 147010.
☎ GARDA FINANCIARĂ: 114065, 112427.
☎ ADMINISTRAȚIA FINANCIARĂ: 143030
☎ TRIBUNAL: 146300
☎ PROCURATURĂ: 212566
☎ CAMERA DE COMERȚ: 117757
☎ CENTRUL MILITAR JUDEȚEAN: 146370
☎ STATUL MAJOR JUDEȚEAN DE APĂRARE CIVILĂ: 214470
☎ HOTELURI: Moldova - 142225; Traian - 143330; Unirea - 142110; Continental - 114320; Sport - 232800.
☎ POLICLINICA CU PLATĂ: triaj informații - 117244
☎ OFICIUL JUDEȚEAN PENTRU PROTECȚIA CONSUMATORILOR: 145392.
☎ LABORATOR ANALIZE "PRO FAMILIA": 230431
☎ Servicii de pază și protecție, intervenții GUARD SECURITY: tel: 210094; tel/fax: 212658.

REPARAȚII

☎ Tîmplărie - 158588
☎ Rașchetat parchet - 126923
☎ Hidroizolații terase, subsoluri, garăje - 174340
☎ Închideri balcoane - 117512
☎ Instalații sanitare - 160164
☎ Reparații mașini de spălat rufe, vase, mașini de uscat, rebobinări motoare - 173204
☎ Frigidere - 251006; 220859
☎ Aragaze - 132141
☎ Curățare și reparare sobe - 152614.

Monitorul
cotidian de informații
Str. Smîrdan nr. 5 ■ Tel. 17.25.57; 271271; 271333; 271467 (centrala) ■ Fax 27.04.15
■ Publicitate tel./fax 14.47.76

■ REDACTOR SEF - Dan Radu
■ REDACTOR SEF ADJUNCT - Toni Hrițac
■ SECRETAR GENERAL DE REDACȚIE - Marius Cristian

SEFI DEPARTAMENTE:
■ Eveniment național și internațional: Cristian Racu (int. 110)
■ Investigații speciale: Valentin Gheorghiță (int. 123)
■ Economic: Costel Stroescu (int. 117)
■ Cultură: Dorin Popa (int. 109)
■ Sport: Nicolae Grecu (int. 107)
■ Redactor de serviciu: Constantin Iurașcu (int. 124)
■ Fotoreporter: Constantin Plop
■ Grafică: Lucian Amarii, Daniel Melinte
■ Publicitate: Cristina Labonțu (int. 122, fax 144776)
■ Difuzare: Mihai Tudose (int. 120)
■ Contabilitate: Antoneta Filip (int. 112)

ABONAMENTELE se pot face la orice Oficiu Poștal din țară.
MONITORUL figurează în catalogul Presei interne la poziția 838.

NORD-EST PRESS
- agenție de presă -
Str. Smîrdan nr. 5 ■ Tel. 17.25.57; 271271 (centrala) ■ Tel 14.56.10
■ EDITOR: Mona Dîrțu

EDITOR
NORD-EST
Str. Smîrdan nr. 5 ■ Tel. 17.25.57; 27.12.71 ■ Fax 27.04.15
Director general: ALEXANDRU LĂZESCU
Director editor: FLORIN ZAMFIRESCU
Director de marketing: CEZAR CALUSCHI
Director executiv: GABRIEL RUSU

TIPAR OFFSET: MULTIPRINT, Iași str. Sf. Lazăr nr. 49

MONITORUL EXTERN

Criză guvernamentală la sud de Dunăre

Parlamentul bulgar a aprobat numirea a doi noi miniștri

Parlamentul bulgar a aprobat, marți, numirea a doi candidați ai Partidului Socialist (BSP) în funcția de ministru al Comerțului și respectiv, ministru al Agriculturii, în ciuda boicotului opoziției, transmite REUTER.

Noul ministru al Comerțului este Atanas Paparizov, iar Svetoslav Șivarov va prelua portofoliul Agriculturii. În favoarea numirii celor doi au votat 122 de deputați, iar împotrivă doi. Parlamentul bulgar are 240 de locuri.

Paparizov și Șivarov îi înlocuiesc pe Kiril Țocev și, respectiv, pe Vassil Cicibaba, care au demisionat în urmă cu zece zile, ca urmare a "crizei grîului".

Vorbind după desfășurarea votului, premierul Jan Videnov a acuzat partidele din opoziție și chiar pe președintele bulgar, Jelio Jelev, că încearcă să destabilizeze țara.

Principala formațiune de opoziție, Uniunea Forțelor Democratice (UDF) a boicotat votul, motivîndu-și acțiunea prin existența unui viciu de procedură.

Liderul UDF, Ivan Kostov, s-a întîlnit, luni, cu președintele Jelio Jelev, căzînd de acord asupra faptului că vor coopera "într-un cadru constituțional" pentru a înlătura BSP de la putere, dacă situația politică din Bulgaria va continua să fie instabilă.

Ofensivă a fundamentaliștilor în Egipt

Musulmanii care nu respectă postul Ramadanului vor fi pedepsiți

Cea mai înaltă autoritate religioasă a Egiptului, Marele Șeic al moscheii și Universității al-Azhar, a cerut, marți, pedepse pentru musulmanii care mănîncă sau beau în public în perioada postului de o lună, premergător Ramadanului, anunță REUTER.

"Cei care păcătuiesc în public constituie exemple negative și îi pot determina pe alții să facă același lucru. Trebuie să fie pedepsiți. Cer să se instituie pedepse pentru cei care mănîncă sau beau în public în timpul postului Ramadanului", a declarat Marele Șeic Gadd el-Haqq Ali Gadd el-Haqq.

Este o cerere fără precedent din partea liderului religios numit de guvernul egiptean. Marele Șeic conduce una din cele mai vechi și mai influente instituții islamice, care are o mare influență atît asupra musulmanilor din Egipt, cît și asupra celor din străinătate.

Față de celelalte state islamice din zona Golfului, egiptenii pot să mănînce în public în postul Ramadanului. Majoritatea restaurantelor egiptene nu servesc, însă, alcool în timpul lunii sfinte.

Primul atac asupra trupelor americane

O patrulă americană a fost atacată în Bosnia

Un vehicul american de luptă a fost atins de gloanțe, duminică, în nordul Bosniei, aceasta fiind prima dată cînd membri ai trupelor americane de menținere a păcii sînt atacați, relatează REUTER.

Incidentul a intervenit în momentul în care un bărbat în vîrstă, despre care militarii apreciază că era beat, a ieșit din casă și a deschis focul asupra vehiculului, cu o armă semi-automată AK-47. Bărbatul a fost imobilizat de vecini și membri ai familiei sale, înainte ca americanii să se hotărască să nu răspundă focurilor de armă, conform declarațiilor făcute de ei ulterior la Cartierul general.

Patrula americană se deplasa într-un sat croat, al cărui nume nu a fost precizat, la nord de Brcko, într-o misiune de rutină.

Spania

Furtunile și căderile de zăpadă au provocat moartea a trei persoane

Trei persoane și-au pierdut viața în furtunile și căderile de zăpadă ce s-au înregistrat în ultimile zile în Spania și care au provocat întreruperea curentului electric și izolarea mai multor sate, informează REUTER.

Surse ale radioului național, citate de agenția REUTER, afirmă că trupurile a doi bărbați, în vîrstă de 26 și 33 de ani, au fost recuperate, luni, din rîul Guadalmina, în sudul Spaniei. Aceeași sursă a mai precizat că un bărbat de 35 de ani a murit, fiind strivit de un copac.

În nordul Galiciei, 20 de sate au fost total izolate, iar altele au rămas fără curent electric datorită căderilor abundente de zăpadă, care au blocat autostrăzile din zonă.

Peste o sută de persoane au fost evacuate din zonele muntoase din nordul Madridului. Două dintre acestea, suferind de îngheț, au fost duse cu elicopterul la spitalele din apropiere.

Cea mai afectată regiune a Spaniei a fost Andalusia de sud.

În alte zone - Huelva, Cadiz, Sevilla, Malanga - sute de oameni au fost nevoiți să-și părăsească locuințele, după ce rîurile din regiune au ieșit din matcă.

Yigal Amir a declarat că nu intenționa să-l ucidă pe Yitzak Rabin

■ *"Nu aveam nimic nu el. Am vrut numai să-l împiedic să mai fie prim ministru"*

Yigal Amir, israelianul acuzat de asasinarea fostului prim ministru Yitzak Rabin, a sosit, marți, la Tel Aviv, unde va avea loc procesul său, relatează REUTER.

Este de așteptat ca el să-și formuleze o pledoarie de apărare împotriva acuzației de a-l fi împușcat mortal pe liderul israelian după acordul de pace de la 4 noiembrie.

Ziariștii au fost obligați să părăsească sala tribunalului, după ce începuseră să-i pună întrebări lui Amir.

Yigal Amir, care a recunoscut anterior că l-a asasinat pe fostul prim ministru israelian, Yitzak Rabin, a declarat, marți, în fața tribunalului din Tel Aviv, că nu l-a împușcat pe liderul israelian cu intenția de a-l ucide, relatează postul de radio al armatei, citat de REUTER.

Experții precizează că este de competența Curții, formate din trei judecători, să accepte această declarație ca pledoarie de nevinovăție în intenția premeditată de omucidere.

Amir, 25 de ani, evreu religios care se împotrivește negocierilor de pace israeliano-palestiniene, a recunoscut că l-a împușcat pe Rabin. El a mai declarat, însă, în timpul anchetei, că nu intenționa să-l ucidă pe fostul prim ministru. ***"Nu am intenționat să-l ucid pe Yitzak Rabin în sensul de crimă. Nu aveam nimic cu el. Am vrut numai să-l împiedic să mai fie prim ministru"***, a afirmat Amir, în cadrul procesului.

Unul dintre avocații lui Amir a cerut, marți, amînarea procesului, dar judecătorul Edmond Levi a cerut ca inculpatul să-și susțină pledoaria. Cererea de amînare se baza pe afirmația avocatului că nu a primit toate probele și că așteaptă rezultatele unei anchete de stat privind asasinatul din 4 noiembrie. Un alt avocat al lui Amir s-a retras, renunțînd să-l mai reprezinte pe acesta.

Într-un proces separat, procurorii l-au acuzat oficial pe Yigal Amir, pe fratele său, Hagai, și o a treia persoană, Dror Adani, de conspirație în scopul asasinării lui Rabin, dar numai Amir este acuzat și de crimă.

Noi documente în scandalul Whitewater

Hillary Clinton a fost chemată în fața instanței

Prima doamnă a Statelor Unite, Hillary Rodham Clinton, a fost citată pentru a depune mărturie, vineri, în fața unui mare juriu federal, în urma descoperirii, după doi ani de căutări, a unor documente în cazul Whitewater, a informat, luni, Casa Albă, relatează REUTER.

Marele juriu audiază mărturii particulare, în scopul de a determina dacă există premisele unor acuzații de natură penală într-un anume caz. Citația adresată doamnei Clinton nu precizează că ea ar fi ținta anchetei.

Citația marchează o întorsătură neplăcută a cazului, care își lasă amprenta asupra perioadei de președinție a soțului său și furnizează arme inamicilor săi republicani. Doamna Clinton a devenit prima soție a unui președinte american chemată să depună mărturie în fața unui mare juriu.

Doamna Clinton și președintele au negat orice greșeală de procedură, susținînd că acuzațiile aduse ei nu sînt decît politice. Convocarea doamnei Clinton este legată de descoperirea, la 4 ianuarie, a unor evidențe de documente contabile, din perioada anilor '80, cînd doamna Clinton era asociat al unei firme de avocați din Little Rock, iar soțul său era guvernator de Arkansas. Casa Albă afirmase că nu poate găsi aceste documente, iar originalele dispăruseră de la sediul firmei de avocați a doamnei Clinton.

Ea a declarat că se bucură de descoperirea acestor documente, deoarece vor îndepărta acuzațiile care i se aduc, referitor la implicarea ei în activitatea firmei Madison Guarnaty Savings and Loan, care a falimentat avînd datorii de 60 de milioane de dolari. Banca aparținea unuia dintre asociații familiei Clinton.

Inamicii președintelui Clinton au comparat acest dosar cu afacerea Watergate, în urma căreia fostul președinte american Richard Nixon a fost obligat să demisioneze, la 9 august 1974.

Vaclav Havel a acuzat Occidentul că ezită în privința țărilor Europei de Est

■ *președintele ceh se teme că ambițiile Rusiei în Europa de Est cresc și pot deveni periculoase pentru democrație*

Havel, în 1975, în timpul dizidenței din perioada comunistă

Președintele ceh, Vaclav Havel, a acuzat, marți, Occidentul pentru politicile lipsite de amploare elaborate pentru Europa de Est, precizînd că aceste ezitări alimentează ambițiile Rusiei în regiune, relatează REUTER.

Havel a precizat că nu se teme de o revenire la linia dură a comunismului în fostul bloc estic, dar că există pericolul unei accentuări a autoritarismului guvernării în Rusia. "Nu cred că trebuie să ne temem de reîntoarcerea comunismului în țările unde foștii comuniști au revenit la putere", a declarat președintele ceh, într-un interviu acordat cotidianului parizian "Le Figaro".

"Trebuie să accept faptul că lucrul de care mă tem cel mai mult este ezitarea Vestului. Prudența acestuia duce deseori la miopie", a precizat Havel. Occidentul ar fi trebuit să elaboreze, cu doi sau trei ani în urmă, un program de extindere a NATO, a afirmat președintele ceh.

Havel a mai declarat că ambițiile Rusiei în Europa de Est cresc pe măsura duratei ezitărilor occidentale, adăugînd că președintele rus, Boris Elțîn, merge hotărît pe calea democrației și că nu se teme de revenirea comunismului de stil vechi la Moscova: "În pofida tendințelor sale de a conduce autoritar, Elțîn încearcă să reformeze, cu adevărat, Rusia. Cred că încearcă să plaseze Rusia pe un drum ireversibil spre democrație și economia de piață".

Președintele ceh a apreciat că Elțîn pare a fi singurul dintre democrații de la Moscova care poate cîștiga alegerile prezidențiale din luna iunie a acestui an.

Havel a afirmat că mulți dintre foștii comuniști au trădat marxismul pentru naționalism, în timp ce alți sînt nostalgici după trecut sau și-au modificat politica pentru a se îndrepta spre social-democrație.

Impulsionat de declarațiile lui Lebed

Elțîn promite să-i distrugă pe rebelii înarmați din Cecenia

Președintele rus, Boris Elțîn, a afirmat, marți, că Rusia încă mai spera să rezolve conflictul cecen pe calea dialgoului, dar a promis să îi distrugă pe rebelii din regiune, informează REUTER. În deschiderea sesiunii noii camere superioare a Parlamentului, Consiliul Federației, Elțîn a declarat că Moscova va discuta cu toate părțile interesate de negocieri constructive, dar va zdrobi bandele înarmate și va distruge toate bazele gherilelor. ***"Forțele pro-Dudaev din Cecenia rămîn astăzi principala amenințare pentru pacea și liniștea teritoriului Rusiei"***, a afirmat Elțîn, referindu-se la liderul separatist cecen, Dzokhar Dudaev.

"Poziția noastră referitoare la modul de rezolvare a acestei probleme este bine cunoscută - dialogul calm cu oricine este gata să poarte discuții politice și suprimarea dură, necondiționată, a bazelor banditților și teroriștilor și lichidarea bandelor înarmate și a liderilor lor", a adăugat președintele rus. Capturarea a sute de ostateci de către rebelii ceceni și reținerea acestora într-un spital din Daghestan, la 9 ianuarie, urmată de lupta cu trupele ruse, a deschis ochii lumii asupra metodelor folosite de rebeli, a precizat Elțîn. Cuvîntarea lui Elțîn a arătat că Moscova nu este dispusă să cedeze la cererile de independență ale cecenilor. El a declarat că va continua încercarea de definire a statutului Ceceniei "în cadrul Federației Ruse".

Javier Solana urmărește întărirea relațiilor între NATO și UE

■ *noul secretar general al NATO vrea să recupereze timpul pierdut din cauza scandalului Claes*

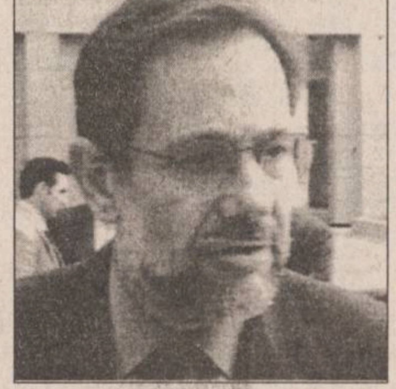

Javier Solana

Noul secretar-general al NATO, Javier Solana, încurajat de decizia Franței de a se implica mai mult în structurile Alianței, intenționează să pună noi baze relațiilor cu UE.

Atît NATO, cît și UE au în vedere extinderea lor către est și dezvoltarea cooperării cu vecinii lor sudici. Amîndouă sînt, de asemenea, implicate în procesul de pace din Bosnia. La insistența Franței, cele două structuri s-au angajat să construiască un sistem european de securitate și apărare, calificînd, în continuare, SUA drept cel mai apropiat aliat al lor.

Solana, care de-abia a părăsit postul de președinte al UE, pe care l-a ocupat timp de șase luni ca reprezentant al Spaniei, intenționează să transforme coordonarea mai mult sau mai puțin sigură din trecut într-o strînsă cooperare.

"Secretarul-general dorește să pună relațiile dintre cele două organizații pe baze mai solide și mai bine structurate", a declarat, marți, o sursă a Alianței, citată de REUTER. Afirmația a fost făcută după întîlnirea dintre Solana, Jacques Santer, președintele Comisiei Europene și Hans van der Broek, însărcinatul cu afaceri externe al Comisiei.

Ambele organizații intenționează să coopteze noi membri din blocul fostelor țări socialiste ale Europei de Est și trebuie să înfrunte opoziția Rusiei în aceste probleme. România, Polonia, Republica Cehă, Ungaria, Bulgaria, Slovacia, Lituania, Estonia și Letonia au semnat acorduri de asociere cu UE, precum și cereri de aderare la acest organism european.

Principala problemă a Rusiei pare a fi dorința fostelor țări socialiste de à adera la NATO și nu aderarea lor la UE. Alianța, împreună cu aceste state, încearcă să convingă Moscova că extinderea organizației va crea o stare de stabilitate și siguranță în zonă, înlăturînd starea de nesiguranță existentă, care ar putea conduce la reînarmare și la izbucnirea unor noi conflicte în zonă.

Un nou mandat pentru Tansu Ciller?

Tansu Ciller a fost desemnată pentru a treia oară să formeze guvernul Turciei

Prim ministrul în exercițiu al Turciei, doamna Tansu Ciller, urmează să înceapă, marți, noi tratative cu liderul conservator, Mesut Yilmaz, în vederea formării noului guvern, informează REUTER. Întîlnirea dintre cei doi este programată la sediul Partidului Patriei, condus de Yilmaz, la ora 11.00 GMT. Nici unul dintre partide nu a reușit să întrunească majoritatea absolută la alegerile generale din decembrie. Președintele Suleyman Demirel a desemnat-o, săptămîna trecută, pe doamna Ciller, pentru a forma guvernul, după ce liderul islamist Necmettin Erbakan l-a înștiințat că nu poate găsi parteneri pentru a forma o coaliție.

Ciller și Yilmaz au fost supuși presiunilor de a lăsa deoparte rivalitatea personală și de a forma o coaliție de dreapta, pentru a îi opri pe islamiști și pentru a găsi o soluție pentru economia Turciei. Tansu Ciller declarase, luni, că o coaliție de guvernare între partidul pe care îl conduce - Partidul Calea Justă - și Partidul Patriei ar fi benefică pentru țară.

Principalul dezacord intervenit între cei doi se referă la persoana care va deține funcția de prim ministru. Tansu Ciller a afirmat, luni, că, pentru a putea forma o coaliție cu Partidul Patriei, va renunța la orice condiții prealabile pentru negocieri. Cele două partide dețin, împreună, 268 de locuri dintre cele 550 ale Parlamentului și au nevoie de susținerea parlamentarilor de stînga.

Salman Raduiev este gata pentru încă zece ani de luptă împotriva Rusiei

Liderul comandoului cecen care a reținut peste 100 de ostateci în satul Pervomaiskoie, Salman Raduiev, a declarat, marți, că este gata pentru încă zece ani de luptă împotriva Rusiei, anunță REUTER.

"Sîntem pregătiți pentru încă zece ani de luptă, dacă trupele federale și guvernul rus nu vor recunoaște independența Ceceniei. Sîntem gata să luptăm pînă la moarte", a declarat Raduiev.

Un comandou aflat sub comanda sa a atacat, săptămîna trecută, orașul Kizliar, situat în Republica Autonomă Daghestan, de unde a plecat cu circa 120 de ostateci, oprindu-se în satul Pervomaskoie, din aceeași republică.

Raduiev, alături de majoritatea membrilor comandoului, a reușit să fugă din Pervomaiskoie, după ce trupele ruse asediaseră satul. Autoritățile ruse au declarat că în timpul asediului au fost uciși 150 de rebeli, dar separatiștii ceceni au declarat că pierderile suferite de au fost mult mai mici.

Complexul Comercial Ștefan cel Mare (etajul I)
NEST ELECTRONICS
ASIROM
Casa Modei
B-dul Ștefan cel Mare

Special pentru clienții noștri
filtru de apă BRITA
corpuri de iluminat ITALIA
caseta video a Grupului DIVERTIS
Ceasuri de mînă Le Duc

NOU!
Mașini de spălat automatice
ARDO

NEST ELECTRONICS
"Dacă aveți o priză, folosiți-o cu folos."
Produse electronice și electrocasnice
6600 Iași, Cloșca 10
(pasajul comercial din Ștefan cel Mare)
tel. 213284

Centrul Cultural Francez din Iași
organizează noi cursuri de
LIMBA FRANCEZĂ
începînd cu 29 ianuarie 1996
✓ pentru debutanți (6 ore/săptămînă)
✓ pentru candidații la examenul de ACCES la DALF
✓ pentru candidații la DALF

Înscrierile vor avea loc la sediul Centrului Cultural Francez, Bd. Copou 26, în perioada 22 - 26 ianuarie, între orele 15,00 - 18,00.

Toți profesorii din echipa pedagogică au beneficiat de o pregătire specială, asigurată de către formatori francezi.

SMC
SURSA MOLDOVEI COMPANY S.R.L.
Piața Unirii nr. 5, tel./fax 032/212050
anunță reluarea înscrierilor pentru:

FRIGIDER
140 l - 465.000 lei
180 l - 560.000 lei
240 l - 660.000 lei
CONGELATOR
120 l - 610.000 lei
160 l - 780.000 lei
210 l - 870.000 lei

Modalitatea de plată:
35% la înscriere
35% la livrare (după 15 zile)
30% la 30 zile de la livrare

Relații la telefon
032/212050; 211808.

A apărut nr. 2/18 ianuarie 1996, al revistei
Supliment legislativ
Ruleta verde
Capital
Săptămînal economic și financiar
□ Șantajul dosarelor vizează și economia
Înalții funcționari și oameni de afaceri vor fi primii interesați în protecția imaginii lor
□ Ștefan Boghiu: "Nu-mi plac oamenii săraci în jurul meu"
Provenit din domeniul fotografiei și filmului, un om de succes, care a acumulat prin diverse afaceri un capital consistent, se gîndește să reinvestească în film și televiziune
□ Investitorii străini sînt cu ochii pe buteliile românilor
Asocierea cu parteneri externi a tuturor celor opt societăți de îmbuteliere este iminentă
□ Cupoanele unguresti se vînd pe piața românească
CNVM a interzis tranzacționarea acestor hîrtii de valoare
□ Industria filmului francez atacă România
Cel mai scump film turnat la noi a costat 60 mil. FF
□ Sfaturi gratuite pentru un cupon de un milion
Există firme care acordă consultanță pentru plasarea titlurilor de privatizare

BIBLIOTECA
CENTRALĂ UNIVERSITARĂ
„M. EMINESCU" IAȘI

JOI
25 ianuarie 1996
An VI,
Nr. 19 (1386)
12 PAGINI
400 LEI

pentru Republica
Moldova
30 bani

cotidian de informații
Monitorul

SECȚIUNEA
A
ȘTIRI,
OPINII,
COMENTARII

Înainte de a anunța Poliția, Salvarea sau Pompierii, sunați la MONITORUL!
271.271

Director onorific: AUREL LEON
Redactor șef: DAN RADU

Ieri, la Iași, a avut loc

Cea mai păzită vizită din istoria președinției din România

■ *pe scurt, o cronologie a evenimentelor*

Ieri, la ora 8,00, în Gara Internatională Nicolina a coborît din trenul prezidențial președintele României, ***Ion Iliescu*** împreună cu ***Florin Georgescu***, ministrul finanțelor, ***Octav Cozmîncă***, ministru-secretar de stat al Departamentului pentru Administrație Publică Locală și consilierii prezidențiali ***Victor Opaschi***, ***Petru Pepelea*** și ***Gheorghe Fulga***. Președintele Ion Iliescu a fost întîmpinat de conducerea administrativă a municipiului și județului, precum și de ministrul Sănătății ***Iulian Mincu***, venit cu cîteva zile în urmă la Iași pentru a pregăti această vizită.

După un scurt ceremonial militar de primire, președintele Iliescu s-a deplasat către S.C. "Moldova Tricotaje" S.A. Au fost vizitate cinci secții ale acestei societăți comerciale, după care, în sala de protocol a unității, președintele României a asistat la o prezentare de modă. După terminarea vizitei la "Moldova Tricotaje", în momentul în care delegația prezidențială trebuia să se urce în mașini, președintele Ion Iliescu a fost acostat de două femei, salariate la S.C. "Tehnoton" S.A., care au dorit să-și prezinte problemele cu care se confruntă. Într-un plic pe care l-au înmînat președintelui, după cum ne-au declarat cele două femei, era prezentată situația în care sînt puse de către conducerea S.C. "Tehnoton", care intenționează să scoată la vînzare căminul de familiști al acestei unități, locatarii căminului în cauză urmînd să fie evacuați pînă la 1 martie a.c. Președintele Ion Iliescu a spus celor două femei că problema lor va fi rezolvată în cel mai scurt timp.

După vizita la "Moldova Tricotaje" delegația prezidențială s-a îndreptat către Mănăstirea "Trei Ierarhi", unde a avut loc un Te Deum în memoria domnitorului Principatelor Române, Alexandru Ioan Cuza. Slujba religioasă a fost ținută de un sobor de preoți condus de P.S. Calinic Botoșăneanu.

Președintele Iliescu a depus o coroană de flori la mormîntul domnitorului Alexandru Ioan Cuza, aflat în Biserica "Trei Ierarhi". După terminarea ceremonialului religios, președintele României a pornit pe jos către Piața Unirii. În dreptul Mitropoliei Moldovei și Bucovinei, de pe trotuar s-a auzit vocea unei femei care a strigat: ***"Iliescu-sărăcilă"***. Auzind acest apelativ președintele Iliescu s-a îndreptat către persoana în cauză dorind să afle motivul pentru care a fost denumit în acest fel.

Femeia care a strigat i-a spus președintelui că a adus țara într-o sărăcie cruntă. În replică, președintele Iliescu a încercat să o convingă că nu președenția este de vină pentru situația în care se află România. După acest mic incident, delegația prezidențială și-a continuat drumul către Piața Unirii. Aici însă, președintele României a avut parte de o altă surpriză: într-un balcon, la etajul II al blocului care avea la parter magazinul "Modern" se afla un imens portret al Regelui Mihai. Trecînd cu vederea acest lucru, președintele Ion Iliescu a depus o coroană de flori la statuia domnitorului Alexandru Ioan Cuza. În acest moment, din mulțimea de oameni veniți pentru a asista la depunerea de coroane a fost ridicată o plancardă pe care scria: ***"Mincinoșii"***. Această plancardă nu a mai fost trecută cu vederea de președinte, care, spre disperarea oamenilor de pază, s-a deplasat în mulțime către persoanele care susțineau plancarda. După o scurtă discuție cu aceștia, plancarda a fost coborîtă și ceremonialul de depunere de coroane a continuat. După ce au depus coroane, autoritățile locale, principalele instituții descentralizate din Iași si membri ai unor partide politice, în jurul statuii domnitorului Cuza a fost încinsă o horă a Unirii. **(Mihai GIUBERNEA)**

Continuare în pagina 2A

Măsuri de securitate mai severe decît la vizitele pe care le făcea Nicolae Ceaușescu. De-a lungul traseului străbătut de președintele Iliescu au fost comasați mii de polițiști și jandarmi

Președintele Iliescu, în mașina prezidențială, înconjurat de garda personală

O "horă a unirii" în care s-au prins Ion Solcanu (stînga), Florin Georgescu (mijloc) și Iulian Mincu (dreapta)

Un ieșean l-a abordat frontal ieri pe președintele Iliescu

"Dumneavoastră sînteți exponentul minciunii, al dezastrului și al sărăciei!"

În timpul vizitei de ieri, înainte de a intra la Teatrul "Luceafărul", unde urma să aibă loc întîlnirea cu tineri din Iași, președintele Iliescu a fost abordat de un ieșean, pe nume ***Alexandru Picenco***, cu care a intrat în dialog. Redăm mai jos transcrierea înregistrării acestei discuții:

Alexandru Picenco: Sînteți vinovat de toată sărăcia, de toată minciuna, de toată corupția din țara asta care se chinuie. De ce nu-i prindeți domnule președinte? De ce lăsați ca crima săvîrșită în Decembrie, crima, sînteți copărtaș aș putea spune la toată crima care s-a întîmplat domnule președinte? De ce o ascundeți?

Ion Iliescu: Mata preiei niște fraze...

- Nu, nu preiau.

- Preiei niște lozinci...

- Nu vorbesc din lozinci. Lozinci ați făcut dumneavoastră cînd ați fost secretar și cînd...

- Îmi dați voie două vorbe?

- Nu mai am răbdarea să vă ascult, că de 6 ani de zile numai în minciuni trăim. Iar dumneavoastră sînteți exponentul minciunii, al dezastrului și al sărăciei...

- Dumneata preiei fraze...

- Dacă ați vrea să faceți ceva bine pentru țara asta, ați înlătura toată corupția...

- V-am ascultat. Îmi dați voie să vorbesc acum? Asta înseamnă libertate.

- Da, absolut.

- Mata îți spui părerea dumitale și eu mi-o spun pe-a mea.

- Corect.

- Dacă totul s-ar rezuma, tot ceea ce spui dumneata, greutățile prin care trece societatea românească, dacă totul s-ar rezuma...

- Dar cine face greutățile?

- Dom'le, îmi dai voie să vorbesc?

- Da' n-aveți ce spune, domnule.

- Eu te-am ascultat. Vrei să m-asculți și dumneata pe mine?

- Vă ascult, domnule, de 6 ani de zile...

- Deci, dacă totul s-ar rezuma, toate aceste necazuri cu care se confruntă societatea românească, la cauza pe care o menționezi dumneata, un om, ar fi simplu, domnule! Avem alegeri, se poate schimba acest om, să vină altul să facă mai bine. Dar, nu asta este cauza, domnule.

- Dar, care-i cauza?

- În primul rînd, dacă-mi dai voie, acum 7 ani de zile mata puteai să îl înțelegi pe șeful statului și să-i spui ce-mi spui dumneata mie acuma?

- Ș-asta-i libertatea, de a vorbi numai?

- Numai?

- Libertatea de a trăi, asta trebuie, domnule președinte.

- Numai?

- Mi-am căpătat libertatea de a vorbi ca dumneavoastră să m-ascultați și să rezolvați ceva, nu să vorbesc degeaba...

- Dumneata judeci exact în aceeași termeni în care se judeca în trecut, într-un sistem centralizat de stat, care controla totul, unde șeful statului avea în mîna sa toate pîrghiile.

- Corect. Ați încercat să rezolvați vreo problemă domnule președinte?

- N-am încercat?

- Și ați făcut ceva cu cei ce au dus țara de rîpă?

- N-am rezolvat? Corupția este un fenomen mult mai amplu și mai..., care are multiple...

- De ce nu-i prindeți?

- Eu?

- Da! Da' cine?

- Asta este o acțiune a întregii societăți, a tuturor instituțiilor statului, inclusiv a societății civile...

- Ce faceți atuncea? Ați adus țara de rîpă, domnule.

- Noi acuma sîntem în perioada de construcție și de reconstrucție...

- Domnule președinte, data trecută cînd ați fost aicea eu am luat bătaie că tot așa, am vrut să stau de vorbă. V-aș ruga foarte mult, toți cei care vă păzesc... Dumneavoastră vă păziți, chiar dacă nu aveți de ce să vă păziți. Mergeți singur și vorbiți cu oamenii... Dacă nu cunoașteți, e rău. Dacă cunoașteți, iar e rău.

- Adevărul acestei țări nu se poate ascunde...

- E o mascaradă în toată țara asta. Tot dezastrul țării ăsteia... Și dumneavoastră sînteți o mascaradă.

- Asta e percepția dumitale, dar e mult prea simplistă.

- Dumneavoastră o complicați împreună cu cei de la putere. Nu numai eu sînt nemulțumit, domnule președinte.

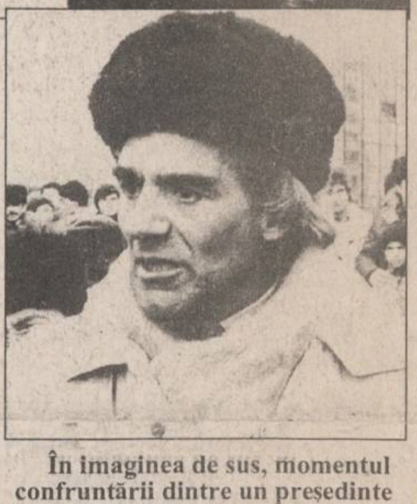

În imaginea de sus, momentul confruntării dintre un președinte și un om de rînd. Imaginea de jos: ieșeanul Alexandru Picenco

SOCIETATEA DE ASISTENȚĂ FINANCIARĂ ȘI INVE
SAFI SA FINANCIAL SERVICES AND INVESTMENT COM
Sunati acum la telefon 117596

● FONDUL MUTUAL AL OAMENILOR DE AFACERI
Datele la zi valabile începînd de LUNI, 22 ianuarie 1996:
Număr C.I. în circulație: 5.453.247 echivalent TIP C
Activul net: 458.345,4 milioane lei
Un certificat TIP A echivalent cu 8 cerfificate TIP C
Un certificat TIP B eschivalent cu 2 cerfificate TIP C
Valoarea la zi a certificatelor de Investitor (C.I.):
tip A: 672.800 lei - la răscumpărare
tip B: 168.200 lei - la răscumpărare
tip C: 84.100 lei - la vînzare sau răscumpărare
Creșterea valorii C.I.
● în anul 1995 120,0%
● față de săptămîna anterioară 1,5%
● în ultima lună 6,1%
● FONDUL PRIVAT DE ACUMULARE ȘI PENSII deschis atît persoanelor în activitate, cît și pensionarilor
Casa Model (mezanin) Telefon 117596 Zilnic, între orele 9,00-18,00 (sîmbătă, duminică închis)
Biroul SAFI Iași practică un comision de maxim 1%

MONITORUL angajează noi ziariști

Cotidianul MONITORUL anunță concurs pentru ocuparea postului de
șef Departament Economic
(experiența jurnalistică ar putea constitui un avantaj)

Cotidianul MONITORUL anunță organizarea concursului de selecție pentru
- redactori pentru Departamentul Eveniment Național și Politic
- reporteri pentru Departamentul Eveniment Local
(experiența jurnalistică ar putea constitui un avantaj în ambele cazuri)
Înscrierile se pot face la secretariatul cotidianului, strada Smîrdan nr. 5. Alte informații la telefon 271.333, între orele 8,00 - 17,00. Data limită a înscrierilor - 3.02.1996, inclusiv.
Concursul va avea loc pe 4.02.1996, începînd cu ora 10,00.

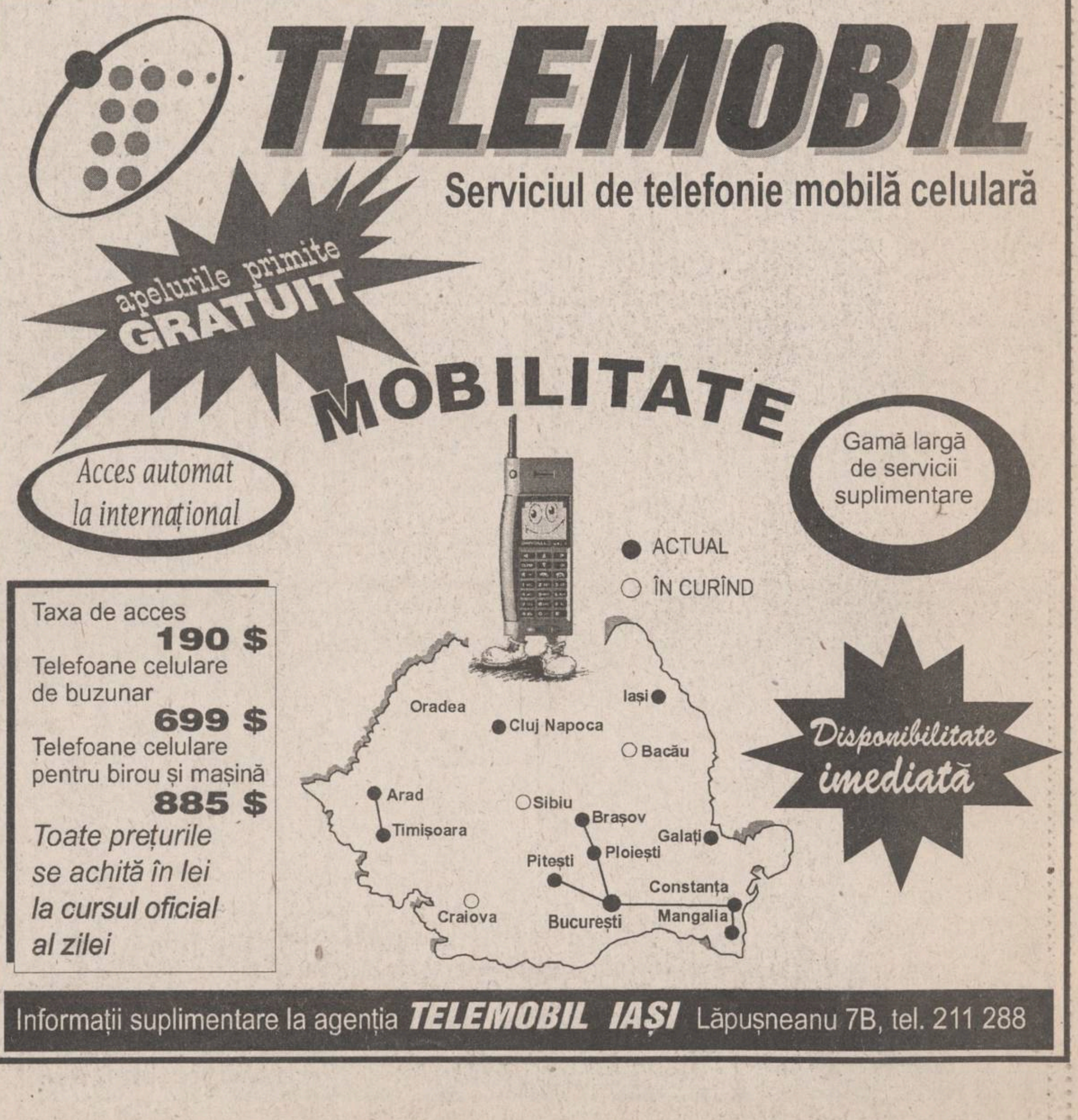

TELEMOBIL
Serviciul de telefonie mobilă celulară
apelurile primite GRATUIT
MOBILITATE
Acces automat la internațional
Gamă largă de servicii suplimentare
● ACTUAL
○ ÎN CURÎND
Taxa de acces 190 $
Telefoane celulare de buzunar 699 $
Telefoane celulare pentru birou și mașină 885 $
Toate prețurile se achită în lei la cursul oficial al zilei
Oradea
Cluj Napoca
Iași
Bacău
Arad
Timișoara
Sibiu
Brașov
Galați
Ploiești
Pitești
Constanța
Craiova
București
Mangalia
Disponibilitate imediată
Informații suplimentare la agenția TELEMOBIL IAȘI Lăpușneanu 7B, tel. 211 288

MONITORUL DE IAȘI

La Iasi

Gripa continuă să facă victime

În ultimele cinci zile, la Spitalul de boli infectioase au fost internate 76 de persoane cu viroze respiratorii, din care 53 cu observații de gripă. În prezent, ne-a declarat dr. Irina Iacob, medic în cadrul acestui spital, numărul acestor bolnavi reprezintă 36 la sută din totalul pacienților internați. Marea majoritate a acestora o reprezintă adulții, în special bătrînii care, pe lîngă viroza contractată, prezintă și alte afectiuni cronice. Dr. Irina Iacob ne-a informat că au fost zile cînd s-au spitalizat peste douăzeci de persoane cu diferite forme de viroze, numărul internărilor cu acest diagnostic reprezentînd mai mult de jumătate din numărul total din ziua respectivă. Aceeași situație se întîlnește și la Spitalul pentru elevi și studenți unde, potrivit datelor prezentate de directoarea acestei instituții, dr. Verona Vieriu, au loc zilnic cîte 50-60 de consultații, ceea ce reprezintă dublul consultatiilor obișnuite. De asemenea, cazuri de viroze respiratorii sau de gripă au fost semnalate în toate școlile și liceele din Iași. Mare parte dintre elevii consultați prezintă complicații, înregistrîndu-se numeroase pneumonii. Specialiștii infectioniști sfătuiesc populația, în special pe cei cu boli cronice, să se prezinte la medic încă de la primele semne ale bolii, pentru a evita agravarea acestor afectiuni. Mentionăm că Ministerul Sănătății a declarat că, în prima jumătate a lunii, s-au înregistrat 13 decese prin pneumonii. **(Mihaela CĂNĂNĂU)**

Păcăleli bancare

Banca Agricolă a fost păcălită în acordarea unui împrumut de 60 milioane

Zilele trecute, Parchetul de pe lîngă Tribunalul Iași a dispus arestarea a două persoane care, în luna noiembrie 1994, cu ajutorul unor acte false, au înșelat Banca Agricolă, obținînd un credit subventionat din bugetul statului în valoare de aproximativ 60 milioane lei. Este vorba de Elena Postolache - 34 ani, din comuna Probota (judetul Iași), de profesie economistă, contabilă la S.C. CIPOS S.R.L. Probota, acuzată de fals intelectual, uz de fals și înselăciune în paguba avutului public - și de Ana Ursache (45 ani), din Iași, contabil șef la Societatea Agricolă "Moldova" Tigănași, învinuită de fals intelectual și înselăciune în paguba avutului public.

În toamna anului 1994, conducerea S.C. CIPOS S.R.L. hotărăște obtinerea unui credit de la Banca Agricolă, împrumut pentru care însă trebuia făcută dovada executării unor lucrări agricole specifice. Cum S.C. CIPOS S.R.L. nu avea în plan posibilitatea efectuării unor asemenea operatiuni, contabila și directorul firmei merg în Țigănași, unde iau legătura cu omologii lor, Ana Ursache și Aurel Placinschi, de la Societatea Agricolă "Moldova". Aici, de comun acord, în luna noiembrie 1994, toti patru convin să consemneze în fals mai multe procese verbale de receptie ale unor lucrări agricole (lucrări ce, de fapt, erau gata executate), în valoare de cca 30 milioane lei.

În plus se înregistrează și livrarea de îngrășăminte chimice, apreciate la 23 milioane lei, către firma CIPOS. Cu aceste acte, S.C. CIPOS S.R.L. reușește să păcălească conducerea Băncii Agricole Iasi, obtinînd un credit subventionat, cu dobîndă mică, de la bugetul de stat, de 59,9 milioane lei, bani ce au fost virați spre Societatea Agricolă "Moldova".

Elena Postolache și Ana Ursache vor fi cercetate în stare de arest preventiv, infractiunile comise pedepsindu-se, conform Codului Penal, cu închisoare de la 1 la 7 ani. De asemenea, vor fi supuși anchetei penale și cei doi directori de la S.C. CIPOS S.R.L., respectiv Societatea Agricolă "Moldova". **(Valentin ISPIR)**

Cea mai păzită vizită din istoria Președinției din România

(continuare din pagina 1A)

De mai multe ori, președintele Ion Iliescu a ieșit din horă pentru a da mîna cu diverse persoane care stăteau pe margine. Următorul punct din cadrul programului vizitei la Iași a președintelui României a fost întîlnirea cu istoricii ieșeni care s-a desfășurat în ***Sala Voievozilor a Palatului Culturii.***

■ După discutii care au durat peste o oră și jumătate, președintele Ion Iliescu s-a deplasat la sediul ***Centrului de Informare pentru Tineret INFOTIN*** aflat la hotelul "Orizont". Pe drumul dintre acest hotel și ***Teatrul "Luceafărul"*** a avut loc un alt incident în care, un cetățean din Iași a dorit, cu tot dinadinsul să stea de vorbă cu președintele Iliescu. Penetrînd sistemul de protecție al președintelui României, ***Alexandru Picenco*** a ajuns aproape de acesta. Deși cei care se ocupă cu protecția președintelui au dorit să-l dea la o parte, ieșeanul a rămas ferm pe poziție. După ce a purtat o scurtă discuție cu acest om, președintele Ion Iliescu a intrat în Teatrul "Luceafărul" unde a avut o întîlnire cu tineretul ieșean. Întîlnirea a durat peste o oră și jumătate.

■ În jurul orei 15,00 a avut loc masa de prînz a delegației prezidentiale care a fost luată la ***Palatul Mitropolitan din Iași*** în prezența ***I.P.S. Daniel, mitropolitul Moldovei și Bucovinei.***

■ La ora 17,20 a avut loc vizita protocolară a președintelui Iliescu la ***Primăria Iași*** și întîlnirea cu membrii ***Consiliului Municipal.*** După această întîlnire a urmat la sediul Prefecturii Iași ședința Comisiei Administrative a județului Iași.

■ Programul vizitei în Iași s-a terminat în jurul orei 21,30, cînd era prevăzută plecarea trenului prezidential din ***Gara Internațională Nicolina.***

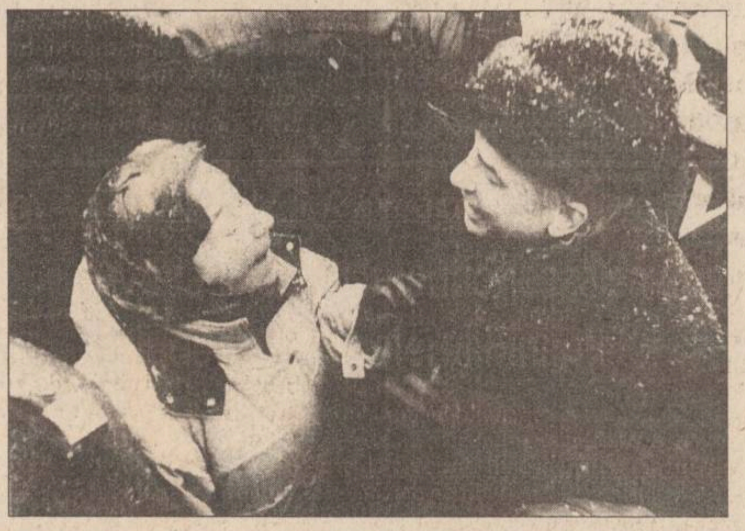

După slujba de la Trei Ierarhi, președintele Iliescu a parcurs pe jos drumul spre Piața Unirii. La un moment dat, doamna din imagine, care era pe trotuar, a strigat "Iliescu - Sărăcilă". Președintele a trecut pe trotuar, a prins-o de mînă și a întrebat-o: "Doamnă, care sînt nemulțumirile dumneavoastră". ea i-a răspuns: "Domnule Iliescu, vă cunosc destul de bine. Am fost șefă de promoție ca și dumneavoastră. Ati dus țara în sărăcie". Președintele i-a răspuns: "Eu, ca președinte al țării, eu răspund de treaba asta?" "Domnule, vă acuz pe dumneavoastră de sărăcia din țară și de toate neregulile care se întîmplă!", a încheiat femeia.

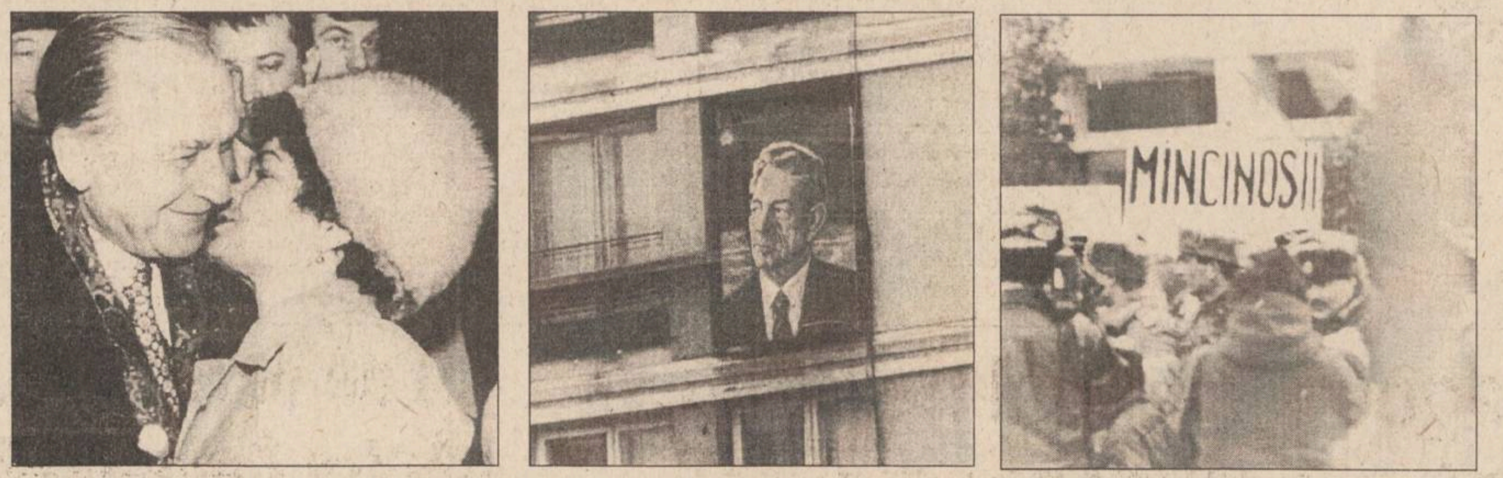

La "Moldova-Tricotaje", Ion Iliescu a fost primit cu simpatie de angajatele societății (foto stînga). Un portret imens al Regelui Mihai a fost afișat pe blocul "Modern" din Piața Unirii (foto centru). Un grup de opozanți ai președintelui purta, în Piața Unirii, o pancartă pe care scria "Mincinoșii" (foto dreapta).

Ion Iliescu comentează propunerea de a se înființa o autostradă care să treacă prin Iași

Ieri, în cadrul programului vizitei la Iași a președintelui României, *Ion Iliescu* a avut loc o întîlnire cu primarul municipiului Iasi, *Constantin Simirad* și membrii Consiliului Municipal Iași. În discursul pe care l-a ținut, primarul Constantin Simirad a ridicat problema legării Iașului de partea de sud și de vest a țării prin căi de comunicație rapidă, în speță autostrăzi. A adus ca argument în favoarea acestei idei faptul că urmează să fie construită o autostradă București-Chișinău care ar fi bine să treacă prin apropierea Iașului.

"Dacă se realizează acest lucru, Iașul este sortit unui proces de evoluție îmbucurătoare. Am dori ca orașul nostru să fie centrul unor căi de comunicație, adică, să fie situat la intersecția unor autostrăzi. De asemenea, ar fi important pentru noi construirea unui aeroport international la Iași, similar cu cel care deja se construiește la Oradea", a declarat primarul Constantin Simirad.

Invitat să țină un discurs, președintele Ion Iliescu a declarat că în momentul de față sînt în construcție sau urmează să fie construite autostrăzi care leagă partea de sud a țării cu Transilvania.

"Voi propune Guvernului să analizeze dacă poate fi cuprins într-o strategie viitoare de dezvoltare a României construirea unei autostrăzi care să aibă ruta Sofia-București-Iași-Chișinău", a declarat președintele Ion Iliescu.

Guvernul nu a fost de acord cu majorarea salariilor cadrelor didactice

■ ***au fost majorate numai salariile cadrelor TESA și ale personalului din cultură și sport***

Ieri s-au încheiat discuțiile între federațiile sindicale din învățămînt și reprezentantii guvernului, discutii cu privire la modificarea grilei de salarizare pentru personalul angajat în această ramură. De asemenea, guvernul a emis o ordonanță, care, începînd cu luna ianuarie, prevede o nouă modalitate de impozitare a salariilor din învățămînt. Astfel, orele suplimentare ale personalului din învățămînt se vor impozita separat și nu în cadrul cumulului de funcții, adică, nu în cadrul normei didactice de bază. Pe lîngă acest aspect, a fost pusă în discuție majorarea salariilor personalului TESA. ***"S-au discutat procentele de majorare a salariilor pentru angajații TESA, coeficientul aprobat fiind de 22%. Referitor la majorarea salariilor cadrelor didactice nu s-a obținut nimic. Totuși, pînă la 31 martie, se va discuta un nou proiect al grilei de salarizare pentru întreg sistemul bugetar"***, ne-a explicat ***Aurel Cornea***, vicepreședinte al ***Federației Sindicatelor Libere din Învățămînt*** (FSLI). Conform ordonanței guvernamentale emise, s-a hotărît o creștere cu 30% a salariilor personalului din cultură și sport. De asemenea, printr-un proiect de lege care a trecut de ***Ministerul de Finanțe*** și ***Ministerul Muncii și Protecției Sociale,*** se propune o majorare a salariilor personalului medical cu 15%. **(M. POPESCU)**

La data de 5 februarie

Avocații ieșeni intenționează să dea în judecată Ministerul Finanțelor

După cum v-am informat într-un număr trecut al cotidianului ***"Monitorul"***, în ziua de 18 decembrie 1995 ***Ministerul Finanțelor*** a făcut o serie de precizări în legătură cu modul de impozitare a veniturilor realizate de liberii profesioniști.

Profund nemultumită de aceste directive ale Ministerului Finanțelor, conducerea Baroului Iași a cerut să se revină asupra unor puncte din circulară.

Principalul aspect constatat se referă la intentia Ministerului Finantelor de a impozita și sumele pe care avocații le plătesc ***Casei de Asigurări a Avocaților și bugetului Uniunii Avocaților.***

Amintim că în cazul în care Ministerul Finanțelor nu va reveni asupra punctelor incriminate, Baroul Iași va ataca în contencios administrativ acest act. Actiunea judecătorească va fi intentată la data de 5 februarie, termen limită stabilit de conducerea Baroului Iași.

Săptămîna trecută, Uniunea Avocatilor din România a trimis Ministerului Finantelor o adresă asemănătoare în care s-a sustinut cererea Baroului Iași. Deocamdată, însă, Ministerul Finanțelor nu a făcut nici un fel de comunicare în legătură cu cele solicitate. Vom reveni. **(A. SCUTELNICU)**

MONITORUL i-a smuls președintelui Ion Iliescu o declaratie surprinzătoare

"Este pe deplin posibil ca după alegeri să apară un guvern al Opoziției"

- Cum vedeți o posibilă coabitare după alegerile din acest an cu un guvern format de actuala Opoziție?

- Poate fi o situație concretă. Adică nu este inevitabilă. Mata presupui că eu voi fi președinte și după alegeri. Nu știu. Deocamdată să văd dacă voi candida, dacă voi merge la alegeri, dacă voi cîștiga alegerile și dacă se va crea o asemenea situație. Pe mine nu mă sperie nici o astfel de situație. Am avut de altfel un guvern de coalitie, Stolojan, care a functionat foarte bine pe plan politic și n-am avut niciodată nici un fel de complexe de a dialoga cu orice forte politice.

- Dar, ca previziune, vedeți posibil acest lucru, să apară un guvern de opoziție?

- Este pe deplin posibil. Adică nu e de neluat în calcul o asemenea situație.

Președintele Iliescu a evitat ieri să răspundă întrebării puse de ziarul nostru, pe prima pagină, în numărul de ieri. El a primit ziarul, oferit în timpul ședinței de la sediul Prefecturii, de către consilierul său, ***Victor Opaschi.*** După ce l-a parcurs atent cu privirea, i l-a transmis senatorului PDSR ***Ion Solcanu,*** aflat alături.

Totuși, în deschiderea ședinței Consiliului Administrativ, prefectul ***Dan Gâlea*** a încercat să răspundă el cotidianului ***"Monitorul",*** trecînd în revistă realizările, dar mai ales intențiile conducerii județului Iași în legătură cu cele trei mari proiecte de investiții esențiale pentru dezvoltarea economică a județului și a zonei: ***Zona Economică Liberă, autostradă*** și ***transformarea aeroportului Iași în aeroport international.*** El nu a spus însă nimic concret. **(A consemnat Pavel LUCESCU)**

"Nu mă interesează dosarul meu de la Securitate"

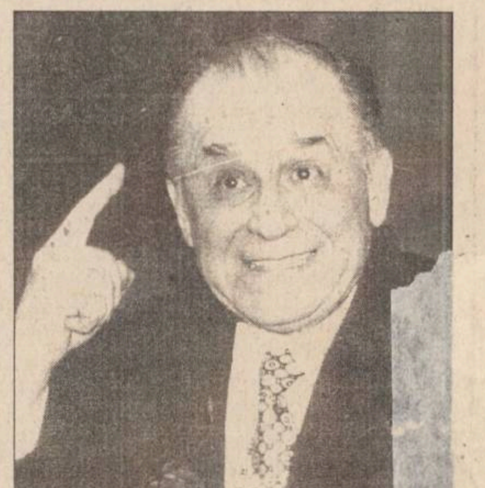

"Virgil Măgureanu nu și-a publicat dosarul de la Securitate, ci o copie a unei file din dosar care se referă numai la perioada anilor '63-'64. Dosarul lui este mult mai mare. Personal știu că 10 ani de zile el a fost obiectul urmăririi Securității.

În ceea ce mă privește, vreau să vă spun că nu m-a interesat în viața mea și nici nu mă interesează dosarul de la Securitate. Eu, din 1971, am devenit obiect al urmăririi. Știam acest lucru, bănuiam acest lucru, deci pe mine nu mă jenează nici un fel de publicare a nici unui fel de dosar. Eu, personal, nu mai am nici un fel de interes pentru aceste dosare.

N-am văzut, n-am cerut și nici n-am de gînd să cer să-mi văd dosarul. Eu am conștiința curată pentru tot ce-am făcut", a afirmat ieri președintele Iliescu într-un dialog cu presa.

La Teatrul Luceafărul

Ion Iliescu a recapitulat pe scurt istoria omenirii

■ ***"A fost ceva doar de suprafață", a afirmat o studentă, care fusese anunțată că președintele va dezbate problemele tinerilor***

In organizarea Centrului pentru Informare în problemele Tineretului (INFOTIN), o organizatie controlată de PDSR, în Sala Mare a Teatrului "Luceafărul" a avut loc o întîlnire a presedintelui Iliescu cu tineri din Iasi. Tinerii, în majoritate elevi de la mai multe licee iesene, au fost însoțiți de cadre didactice care împreună cu oficialitățile prezente ocupau mai mult de jumătate din sală. Interesant este faptul că deși, după cum ne declarau o parte dintre ei, aceștia nu au fost obligați să vină, ei au fost totuși selectați, în prealabil, de către Inspectoratul Scolar.

După ce a sustinut un discurs de aproximativ o oră și jumătate, pe care l-a numit "o introducere", presedintele Iliescu a răspuns la o serie de întrebări. Deși regizată riguros de către organizatori, dialogul cu președintele Iliescu a avut și unele scăpări. Pe lista celor stabiliti dinainte să pună întrebări, s-au strecurat și doi tineri studenti, membri ai PNTCD.

Discursul presedintelui n-a avut, se pare, darul să-i încînte prea mult pe tineri, situația fiind salvată din cînd în cînd de aplauze, de către cei mai puțini tineri, în majoritate cadre didactice.

Presedintele Iliescu a vorbit despre integrarea europeană, despre schimbările petrecute în România în ultimii 6 ani, despre situația economică.

La un moment dat discursul a ajuns pînă la a-și susține propria teorie evolutionistă asupra nașterii culturii și civilizației umane, de la omul primitiv care l-a un moment dat "a început să scormonească pămîntul" dînd naștere primei diviziuni a muncii pînă la acest sfîrșit de secol cînd "constatăm o miscare inversă" prin apariția "domeniilor interdisciplinare" ș.a.m.d.

■ ***"O introducere prea lungă și numai 25 de minute pentru întrebări. Și niște răspunsuri destul de lungi la întrebări. În general, a evitat întrebările. Discuția n-a fost interesantă"***. (elevă, clasa a XI-a, Liceul "E. Racoviță")

■ ***"A spus că în ultimii 6 ani oamenii sînt mai liberi și faptul că au apărut mai multe partide, și libertatea presei, și a mass-mediei. În rest, probleme economice. Noi, cel puțin, în clasa a XI-a, am stat și... N-a fost ceva interesant, adică ceva care să ne intereseze, care să ne vizeze"***. (elevă, clasa a XI-a, Liceul "E. Racoviță")

■ ***"A fost o încercare de a afla doleanțele tineretului și nu cred că și-a atins obiectivele propuse. Discuția s-a axat în mare parte pe problemele economiei și s-a diminuat în ceea ce privește obiectivele tineretului. În general, a fost neinteresant"***. (studentă, anul II, Pedagogie)

■ ***"A fost ceva doar de suprafață. Nu au fost răspunsuri concrete la întrebările puse. Mi s-a părut ceva, așa, foarte ambiguu, ceva de suprafață"***. (studentă, anul III, Pedagogie) **(Pavel LUCESCU)**

AUTO dinasty
oferă
PIESE AUTO
pentru mașini străine și indigene
Dacia, Raba, Saviem, tractor
•pinioane •cutii viteză •seturi motor •pompe (apă, ulei, motorină, benzină) •arbori cotiți •supape •demaroare •camere frînare •alternatoare •acumulatori import
Pentru micii producători mașini de rindeluit, frezat, și găurit, strung universal
EN DETAIL•EN GROS
Str. Păcurari 79
(vis-a-vis de Service Păcurari)
Tel. 250330 Fax: 250329

ȘSAB
vă oferă:
prin magazinul din str. A.Panu nr.1
tel. 21.42.57 (lîngă Hala Centrală)
PRODUSE ELECTROCASNICE ȘI ELECTRONICE
Philips, De Longhi, Ardo, Rowenta, Indesit Moulinex
PENTRU AMENAJĂRI INTERIOARE
faianță, gresie, obiecte sanitare, căzi acryl, chiuvete inox, tapet, var lavabil, linoleum, folie autocolantă, corpuri de iluminat, lacuri, vopsele, adezivi, feronerie Urbis.

SC "ORU" SRL
IMPORTATOR DIRECT ARTICOLE PAPETĂRIE MADE ÎN GERMANIA
vă oferă:
• agende • bibliorafturi • hîrtie xerox A4+A3 • plicuri diferite • capsatoare • perforatoare • agrafe și capse • blocnotesuri • cuburi notițe
• textmarkere • seturi de birou • caiete • ascuțitori • stilouri • creioane • radiere • rechizite școlare
... și multe, multe altele!
GAMĂ VARIATĂ DE CULORI ȘI MODELE
Vînzări direct din depozit cu RABATURI în funcție de valoarea comenzii.
CELE MAI MICI PREȚURI!
SC ORU SRL, Str. Păcurari nr. 129, bl. 601, tel/fax: 032/165658

AUTOMOBIL CLUBUL ROMÂN
organizează în ziua de 24 februarie 1996
la BRAȘOV, hotel "ARO PALACE"
BALUL AUTOMOBILIȘTILOR
A.C.R. - METROPOL

Programul BALULUI cuprinde:
- divertisment deosebit
- concursul "Miss Automobil"
- tombola cu premiul cel mare, un autoturism OLTENA
- concurs pe teme de circulație
- dans
- un meniu deosebit
Participarea este evaluată la 250.000 lei/persoană în care se include:
- două nopți cazare cu mic dejun
- masa
- program artistic
Înscrierile se fac pînă la data de 7 februarie 1996 la sediul filialei A.C.R. Iași, telefon 032/112345 - 141821.

Visați o casă sau un birou care să vă reprezinte?
Nu acceptați orice, pentru că noi sîntem aici!

REMICON
vă dă sfatul cel mai bun
construiește pentru voi
proiectează ceea ce vă doriți
REMICON

consultantul, proiectantul și constructorul locuinței tale
Tel./fax 032/251580
Șos. Moara de Foc nr. 14, bl. 407, parter

Societatea de Servicii Informatice
SINTA S.A. Iași
Bd. Țuțora nr. 17. Tel. 032/230072, fax 032/232834
oferă:
☑ Sistem de asistare a traducerilor din limbile română - engleză /engleză - română cu următoarele componente:
• dicționar român-englez (35.000 intrări)
• dicționar englez-român (35.000 intrări)
(plus dicționare specializate Economie, Mecanică, Petrol și Gaze)
• gramatica limbii engleze (manual on-line)
• pronunția limbii engleze (driver audio)
• procesare texte pt. traducere (editor ASCII intern)
(Configurație recomandabilă: 286...586/8.5 MB HD/1,.. 4MB RAM)
Informații la tel.: 032/127108/230072.
☑ Acces la rețeaua publică de date LOGICnet (cu noduri în fiecare județ și în Republica Moldova) cu posibilitate de conectare la rețelele publice internaționale.
Legătură directă cu Bursa Maritimă de Mărfuri Constanța
Informații la tel.: 032/127108 137158 230072.
☑ Banca de date SINTA - C
• peste 100.000 informații aparținînd unui număr de 350 agenți economici din toată țara - permanent la dispoziția dvs. pe propriile calculatoare.
Devenind abonatul nostru puteți fi cunoscut sau puteți cunoaște cererile și ofertele din banca noastră de date.
Informații la tel.: 032/230076.

MONITORUL DE IAȘI

La viitoarea sedință a Consiliului Local

Propuneri de majorare a unor taxe și chirii

În atentia sedintei Consiliului Local, ce va avea loc la 29 ianuarie a.c., vor fi 13 proiecte de hotărîri elaborate de Primăria Iasi. Unul dintre acestea se referă la indexarea tarifelor de bază la contractele de concesionare și închiriere pentru spatiile și terenurile ce apartin Primăriei. Datorită devalorizării monedei nationale, indicele de indexare va fi de 1,45. Această indexare va fi aplicată cu ocazia renegocierii contractului de concesionare a terenurilor și spatiilor amintite. De asemeni, se propune deschiderea unui cont extrabugetar pentru încasarea sumelor provenite din închirierea clădirilor și terenurilor ce apartin Primăriei. Se face referire la veniturile ce rezultă din administrarea pietelor, oboarelor, tîrgurilor de autovehicule și din administrarea bazarului de către R.A. CITADIN.

În continuare se propune rediscutarea modalității de închiriere a terenurilor virane proprietate de stat sau nerevendicate, de pe raza municipiului Iași. Astfel, închirierea se va face prin licitatie publică avînd ca pret de pornire 300 lei/mp/an, fată de 250 lei/mp/an, cum se proceda pînă acum. De asemeni, se va interzice autorizarea construcțiilor pe aceste terenuri. **(C. NICOLAU)**

La Tribunal

Un nou termen în procesul fetei care vrea să-și schimbe sexul

Ieri, la cel de-al treilea termen al procesului deschis de ieșeanca Petronela Claudia Baeră pentru a-și schimba sexul, a fost prezentă, pentru prima dată si una dintre părțile cu care se judecă în contradictoriu.

Amintim că Petronela Claudia Baeră, în vîrstă de 19 ani a fost diagnosticată cu transsexualism și intenționează să suporte o interventie chirurgicală care s-o transforme în bărbat. În acest scop, ea are nevoie de o hotărîre judecătorească pentru legalitatea efectuării interventiei. Legislația în acest domeniu este, însă, extrem de lacunară, fapt pentru care actiunea judecătorească nu are un nume specific.

Petronela Claudia Baeră se judecă în contradictoriu cu Directia Sanitară - care urmează să efectueze interventia, cu Primăria Iasi - pentru schimbarea datelor de stare civilă și cu Parchetul de pe lîngă Judecătoria Iasi, această ultimă institutie urmînd să supravegheze legalitatea acțiunii judecătoresti. Ieri însă, reprezentanții Directiei Sanitare au depus o întîmpinare prin care contestă faptul că această institutie are o calitate procesuală pasivă. Următorul termen va avea loc pe 13 martie. **(A. SCUTELNICU)**

Reglementarea situatiei juridice a parcărilor

Persoanele juridice vor beneficia de spații de parcare pe bază de abonament

Consiliul Local Iasi va analiza în sedinta de luni, 29 ianuarie reglementarea situatiei juridice a parcărilor din raza municipiului. Primăria Iasi propune ca persoanele juridice să poată ocupa parcările pe bază de abonament lunar, ocuparea acestor spatii fără "act" fiind considerată abuzivă.

Parcările din cartierele de locuinte vor rămîne fără plată, în grija asociațiilor de locatari, pentru exploatare. **(C. NICOLAU)**

Reguli de comert

Cofetăria "Castor" a fost amendată cu 200.000 lei

În urma unui control efectuat săptămîna trecută de inspectorii Oficiului Judetean pentru Protectia Consumatorilor la S.C. "Castor" S.R.L. Iasi, laborator pentru produse de cofetărie si patiserie, situat în b-dul T. Vladimirescu nr. 4, s-au constatat mai multe nereguli, de natură a ridica serioase semne de întrebare în legătură cu calitatea prăjiturilor sau plăcintelor pe care le consumăm în mod obisnuit. Astfel, unt, zahăr, ciocolată, cacao, lapte praf, coloranti alimentari - materii prime folosite în acest laborator, erau depozitate necorespunzător, în ambalaje deschise asezate direct pe paviment. S-a constatat, de asemenea, lipsa documentelor de provenientă și de certificare a calității, precum și lipsa elementelor de identificare și caracterizare a produselor. Autorizatia sanitar-veterinară a S.C. "Castor" S.R.L. era expirată de la 1 iunie 1995. Ca urmare, inspectorii OJPC l-au amendat pe administratorul firmei cu suma de 200.000 lei, anunțînd, totodată, Inspectoratul Poliției Sanitare și Medicină Preventivă și Direcția Sanitar-Veterinară despre deficientele depistate.

Nu toți profesorii Universității "Al.I. Cuza" sînt de acord cu desființarea repetenției

Noțiunea de repetenție din sistemul de învățămînt superior de stat românesc își trăiește ultimele clipe, în următorii ani fiind posibilă o reală transformare a acestui sistem, după cum reiese din Proiectul privind strategia de dezvoltare a Universității "Al.I. Cuza" în perioada 1996-2000. Conform celor precizate de prof. Adrian Neculau, prorector al acestei instituții, există chiar un studiu al UNESCO despre modalitatea în care învățămîntul superior românesc se poate adapta sistemului occidental de învățămînt.

Punctajul necesar pentru susținerea examenului de licență

În linii mari, transformarea constă în faptul că important va fi examenul luat și nu anul de studii trecut. Astfel, fiecare examen va avea un punctaj, pentru prezentarea la licență fiind necesar un anumit punctaj. Pentru a trece într-un alt an de studiu, studentul nu va fi obligat să promoveze toate examenele, ci doar un număr minim, la obiecte de bază. În afara acestor obiecte, obligatorii în funcție de specialitate, studentul va putea alege o schemă proprie de cursuri pe care să le urmeze, în funcție de direcția de cercetare pe care o dorește. De asemenea, un student va putea absolvi facultatea într-o perioadă de timp chiar mai scurtă decît cea normală și, de asemenea, va putea prelungi această perioadă fără a fi considerat "repetent".

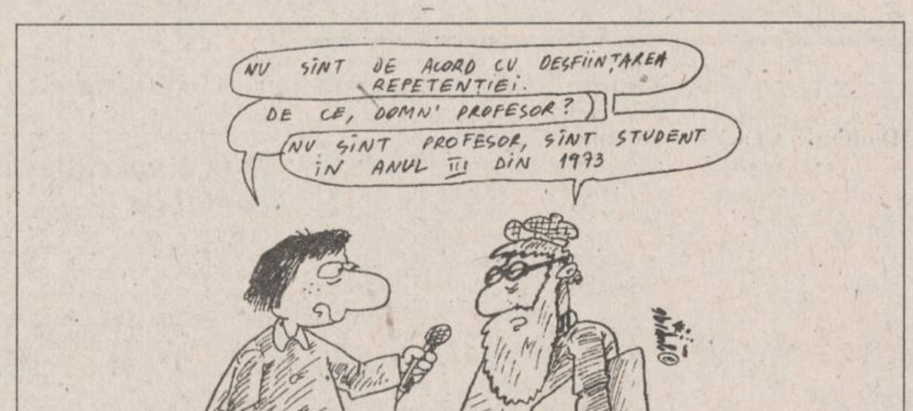
NU SÎNT DE ACORD CU DESFIINȚAREA REPETENȚIEI.
DE CE, DOMN' PROFESOR?
NU SÎNT PROFESOR, SÎNT STUDENT ÎN ANUL III DIN 1973

"Este inutil să obligi un student să repete anul de studii, pentru că a picat un examen"

După cum mentiona rectorul Universității "Al.I. Cuza", prof. *Gheorghe Popa*, este absolut inutil să obligi un student să repete un an numai pentru că a picat un examen.

În plus, repetarea unui an implică din partea statului cheltuieli imense.

Bineînțeles, sistemul de burse va fi corelat cu acest sistem de credite transferabile.

Bursă va putea primi doar studentul care promovează un anumit număr de examene pe an.

Implicațiile introducerii noului sistem

Introducerea unui astfel de sistem implică, însă, o serie de probleme ce țin atît de mentalități, cum a precizat prof. Gheorghe Popa, cît și unele probleme de ordin salarial în rîndul cadrelor didactice, obligate la ora actuală să aibă o anumită normă pentru a-și primi leafa. Chiar în cadrul Universității "Al.I. Cuza", care prin conducătorii săi este promotoarea acestei idei, părerile sînt împărțite.

Prof. *Ștefan Avădanei*, decanul Facultății de Litere, ne-a declarat: ***"Nu trebuie să amînăm punerea în practică a acestui sistem și noi sprijinim acest program. Dar nu știu cîți dintre noi, profesorii, ne vom putea schimba în funcție de asta. Unii dintre noi vor trebui să schimbe structura cursurile, ceea ce e greu, iar unii s-ar putea să refuze".***

"Aceste schimbări «dinamice» trebuie făcute cu mare prudență"

Pe de altă parte, profesorii consideră că nu transformările vor duce la îmbunătățirea calității învățămîntului superior românesc. Dimpotrivă, aceștia sustin că trebuie mers pe linia tradiției, fără schimbări esențiale. ***Prof. Teodor Precupanu***, decan al Facultății de Matematică, ne-a declarat în acest sens: ***"Părerea mea este că învățămîntul trebuie să se bucure de-o anumită stabilitate, mai ales că cel matematic are rezultate foarte bune. Toate aceste schimbări «dinamice» trebuie făcute cu multă prudență, insistîndu-se mai mult pe stimularea studenților. Deocamdată, studenții nu văd motivația studiilor lor și aici trebuie lucrat. Dacă nu se asigură pîrghiile pentru a stimula pe cei cu pregătire bună, toate celelalte schimbări «dinamice» nu își au rostul. Mai importantă este reconsiderarea prezenței studenților la cursuri".*** Astfel, se pare că punerea în aplicare a noului sistem va avea destui oponenți, care cred într-un sistem propriu de învățămînt românesc, necopiat din Occident. Cu toate acestea, prof. ***Adrian Neculau***, prorector al Universității "Al.I. Cuza", ne-a precizat că o astfel de transformare este analizată și de Ministerul Învățămîntului, un număr de universități din țară subscriind la această idee. ***"Trebuie să implementăm noul sistem didactic pentru început, din punct de vedere teoretic"***, ne-a declarat acesta. Dacă între cadrele didactice părerile sînt împărțite, în rîndul studenților ideea e privită ca o noutate și este agreată de toți cei cu care am discutat. Aceștia sînt însă pesimiști în privința adoptării imediate a acestui proiect. **(S. ARADEI)**

De la 1 februarie

Posesorii de autoturisme care nu au încheiate contracte de răspundere civilă pentru autoturisme vor fi amendați

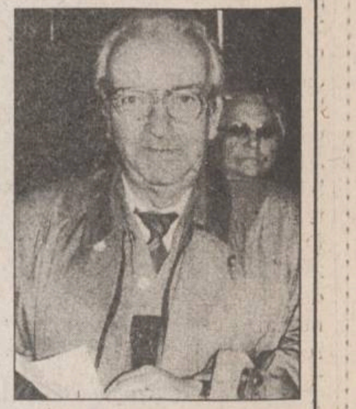

Leon Puiu

"Nu am primit încă de la Oficiul Național de Supraveghere a Activității de Asigurare nici o precizare privind primele de asigurare pentru posesorii de autovehicule. Am auzit și eu la televizor că s-a amînat creșterea acestor prime pînă la 30 septembrie, dar Legea 136/1995 oricum va intra în vigoare de la 1 februarie 1996", ne-a declarat ***Leon Puiu***, director la societatea ASIROM Iași, care consideră că această amînare are la bază considerente de ordin politic.

Potrivit Legii 136/1995, de la 1 februarie 1996 posesorii de autoturisme care nu pot prezenta dovada unui contract de asigurare de răspundere civilă pentru autovehicule sînt pasibili de o amendă cuprinsă între 50.000 - 200.000 lei, precum și de ridicarea talonului mașinii, pînă la prezentarea dovezii privind plata poliței de asigurare.

În cazul în care conducătorul auto produce un accident și nu are încheiat un contract de asigurare de răspundere civilă, va suporta în întregime cheltuielile privind acoperirea pagubelor provocate prin respectivul accident.

Contractele de asigurare de răspundere civilă pentru autovehicule pot fi încheiate numai la societățile de asigurare avizate de către ONSAAR din Ministerul Finanțelor. Dovada privind plata primei de asigurare va fi prezentată sub forma unui formular tip, același pentru fiecare societate de asigurare. ***"Pînă acum nici o altă societate de asigurare nu a dorit să preia o parte din aceste contracte. Sînt societăți independente și nu pot fi obligate să preia aceste contracte, care nu sînt avantajoase"***, ne-a mai spus Leon Puiu. **(Cristina PETRACHE)**

Poveste de dragoste cu final nefericit între un student și o studentă din Iași

■ *în joc este soarta unui copil de cîteva luni, fructul iubirii dintre cei doi*

Marți, Comisia Județeană de Ocrotire a Minorilor (CJOM) s-a confruntat cu un caz deosebit și extrem de delicat, o poveste de dragoste studențească, din care a rezultat un copil ce, temporar, va fi internat într-un leagăn de copii.

Totul a început în urmă cu un an și jumătate. El, student în an mare și băiat de familie bună a înfiripat o idilă cu ea, boboc la o facultate din Iași. În același timp, el a păstrat legătura și cu o prietenă din copilărie "prietenă agreată de familie" și cu care urmează să se căsătorească anul acesta. După cîteva luni, ea îl anunță pe el că este însărcinată în luna a șasea, deci nu se mai poate face nimic, el va deveni tătic. Ea spune că nu și-a dat seama că este însărcinată, a crezut doar că este o răceală. După trei luni, copilul de naște la o maternitate din Iasi fără ca nimeni să știe. Colegele ei de cameră nu știu nici acum că ea are un copil. Beneficiind de o constituție convenabilă, ea a putut ține în secret faptul că este însărcinată. Mai grav este că părinții studentilor au aflat despre copil doar în momentul în care au fost vizitați de un asistent social de la Centrul de Sprijin Familial și Ocrotire a Copilului din Iași. Părinții ei au fost atît de șocați, încît o jumătate de oră au repetat încontinuu ***"Nu se poate! Nu este vorba de fata noastră!"*** Puși în fața faptului împlinit, replica lor a fost dură. Nu mai vor să știe nimic de fiica lor și nici de nepoțel. Părinții lui au primit un telefon anonim și binevoitor înainte de vizita asistentului social. Aceștia par interesați de nepot dar nu concep ideea de a avea un nepot fără ca acesta să provină dintr-o căsătorie. Dar ceea ce vor părinții nu coincide cu dorința studentului. El are planuri de căsătorie cu prietena din copilărie. Bineînțeles, problema copilului se va pune după căsătorie. Tînăra mamă este complet debusolată, dar este evident că vrea să-și păstreze copilul. În ultima lună, de la naștere, deși nu a luat copilul cu ea, l-a vizitat aproape zilnic. Membrii comisiei au promis că o vor ajuta atît financiar cît și pentru obținerea unei camere în complexul studentesc, cameră în care să stea doar ea și copilul. Deși întreaga comisie a încurajat-o și chiar a felicitat-o pentru curajul de a da naștere unui copil în astfel de condiții, tînăra mamă a plîns tot timpul cu capul în jos, coplesită de rușine. Astfel de cazuri sînt rare în zilele noastre, mai ales printre studenti. Totuși, s-a impus ca o concluzie părerea asistentului social că în complexurile studențești sînt necesari psihologi și asistenți sociali. "Acești doi tineri și-au ascuns idila, și-au ascuns copilul și și-au ascuns și necazurile. Pînă acum nu au vorbit cu nimeni, nimeni nu le-a dat un sfat. Vă dați seama ce e în sufletelor lor, acum, în preajma sesiunii". **(Dana PAVEL)**

Cît de corecte au fost alegerile pentru Colegiul Medicilor?

■ *rezultatul final se va afla peste două săptămîni*

O echipă a Comisiei Electorale Centrale (CEC) va sosi în cel mult două săptămîni la Iași, pentru a verifica unele aspecte legate de desfășurarea alegerilor pentru Colegiul Medicilor. Potrivit declarației președintelui CEC, dr. *I. Mogîldea*, în județele Iași, Buzău și Timiș ar exista unele suspiciuni privind legalitatea alcătuirii listelor de alegători. Echipa care se va deplasa la Iași va verifica dacă într-adevăr au fost înscriși medici pensionați de zeci de ani sau decedați.

Președintele comisiei electorale de la Iași, dr. ***Gheorghe Balan* (foto)**, ne-a declarat că modul în care s-au desfășurat alegerile locale se află deasupra oricărei suspiciuni, fiecare alegător fiind înscris într-un repertoar în care acesta a semnat și a pus parafa.

De asemenea, la Comisia Electorală Centrală au ajuns contestații din teritoriu, de la medici care au acuzat Camera Federativă a Medicilor că, în perioada alegerilor, ar fi făcut propagandă pro și contra unor medici aflați pe listele de candidați. În legătură cu acest aspect, dr. Ilarion Pulpea, președintele Camerei Județene a Medicilor Iași și vicepreședinte al comisiei electorale locale, a afirmat că fiecare medic a votat conform convingerilor sale.

În cazul invalidării rezultatelor, se va organiza unui al treilea tur de scrutin. **(Mihaela CĂNĂNĂU)**

În 25 de zile s-au produs 10 accidente de muncă

De la începutul anului, la Inspectoratul de Stat Teritorial pentru Protecția Muncii (ISTPM) Iași au fost înregistrate zece accidente de muncă. Primul a avut loc pe 10 ianuarie, la ora 12, la SC SEMTEST Uricani. ***Dumitru Cotiugă*** (28 ani), îngrijitor taurine la societatea amintită se deplasa pe lîngă un padoc cu tauri cînd a alunecat pe gheață și a fost lovit de taurul legat la marginea padocului. Dumitru Cotiugă a fost internat la Spitalul de Urgențe cu diagnosticul traumatism toracic.

Al doilea accident de muncă din 1996, a fost, din păcate, un accident mortal. Pe 14 ianuarie, ***Constantin Baciu*** (22 ani), angajat de șase luni ca muncitor necalificat la SC CERAMICA SA din Iași a încercat să curățe o bandă transportoare. Executînd o mișcare greșită, tînărul a fost strivit între rola de întoarcere a benzii și banda transportoare. Internat la Spitalul de Urgențe, cu fracturi multiple ca urmare a compresiei toracice, Constantin Baciu a decedat duminică, 21 ianuarie.

Ultimul accident aflat în evidența ISTPM s-a petrecut pe 22 ianuarie, la SC UNIREA SA din Iași. ***Dumitru Șerimet*** (40 ani), căsătorit, tată a cinci copii, schimba garnitura la un robinet aflat deasupra unui separator de grăsimi, la sectorul rafinărie. În timp ce efectua această operație, el a alunecat și a căzut în bazinul înalt de 1,20 metri. Cum temperatura apei din bazin atinsese 30grade C, muncitorul a suferit arsuri de gradul II - III.

145 de accidente de muncă în 1995

În cursul anului 1995, în județul Iași s-au înregistrat 145 de accidente de muncă, mai puține față de 1994, cînd numărul acestora s-a ridicat la 157. O scădere însemnată s-a constatat în ceea ce privește numărul accidentelor mortale: 9 în 1995, față de 23 în 1994. Dintre întreprinderile iesene la care s-au produs astfel de întîmplări nefericite, SC FORTUS SA a înregistrat cele mai multe, 11, dar nici unul mortal. Anul trecut, în agricultură au fost înregistrate 3 accidente mortale. Menționăm că județul Iași, prin numărul mic de accidente de muncă din 1995, se situează pe unul din ultimele locuri, din acest punct de vedere. **(Gynella PARFENIE)**

SC OVERSEAS DISTRIBUTION SRL
Bd. Tudor Vladimirescu 303, tel. 032/212982

Unic distribuitor al produselor
TOPWAY IND.

vă oferă

✓ margarină WIESANA - caserole 0,5 kg
✓ margarină vrac WIEMA - pentru uz industrial
✓ margarină calup - pentru creme și foietaje

Facilități excepționale!
✓ transport asigurat de firmă
✓ aprovizionare permanentă
✓ condiții de plată avantajoase

Protejează și sporește economiile dumneavoastră

CARNET DE INVESTITOR
FNI
FONDUL NAȚIONAL DE INVESTIȚII

Valoarea nominală a Unității de Fond 10.000 lei
Valoarea la zi a Unității de Fond 12.250 lei
Creșterea corespunde unei dobînzi
bancare anuale de 120%

Fondul Național de Investiții, administrat de SOV Invest SA, este un fond deschis de investiții, la dispoziția oricărei persoane fizice sau juridice.

Investind la FNI obțineți Carnetul de Investitor, care vă ajută să luptați eficient împotriva inflației protejîndu-vă și, chiar mai mult, sporindu-vă economiile. De aceea, vă recomandăm investiția la FNI: este accesibilă, protejează și sporește economiile dumneavoastră.

Unitățile de Fond le puteți cumpăra de la **Agenția GELSOR**, Iași, str. Moara de Foc nr. 35, tel. 032/215406.

FNI FONDUL NAȚIONAL DE INVESTIȚII
Relații suplimentare la tel. 01/3305470
Autorizat de Comisia Națională a Valorilor Mobiliare cu nr. 159/1995

LOG-SOFT s.r.l.
Dealer autorizat MOTOROLA
furnizează

Echipamente de radiocomunicații MOTOROLA, garanție 24 luni
Calculatoare SALIENT, garanție 3 ani
Imprimante EPSON, SEIKOSHA
Fax-uri și copiatoare
Consumabile

Pentru elevi și studenți, reducere 5%.
Calitate superioară la prețuri avantajoase

Str. A. Panu 2A, IAȘI, telefon 032-21.11.30, fax 032-13.77.66

FABRICA DE ȚIGARETE IAȘI Tel. 032/146510

ANUNȚĂ CULTIVATORII DE TUTUN - DUBLAREA - PREȚULUI LA TUTUN ÎN ANUL 1996 FAȚĂ DE 1995

Încheiem contracte cu următoarele prețuri:

Soiul	U/M	Superioare	I	II	III	IV
Djebel	lei/kg	4800	4200	3800	3200	2300
Molovata	"	3800	3500	2900	2300	1700
Burley	"	-	2650	2350	1500	1000
Bărăgan	"	-	2275	1750	1300	1000

Pentru 1 ha cultivat cu tutun, puteți obține peste 5.500.000 lei.

Noi vă asigurăm preluarea tutunului în totalitate; angajăm colaboratori.

La care se adaugă: spor de preț 25%; un pachet de țigarete "Carpați", gratuit pentru 1 kg de tutun; cu mașinile și tractoarele proprii, asigurăm lucrările mecanice la prețuri negociabile

EN GROS,
EN DETAIL CU PLATA INTEGRALĂ
SAU CU UN AVANS DE 300.000 LEI
ȘI 8 RATE LUNARE

TV COLOR
- NEI
- ROYAL
- PLATINIUM
- GOLDSTAR
- GRUNDIG
- THOMSON
- MEGAVISION

TEL./FAX: 21.31.30, 21.31.22

SC DIVAS IMPEX SRL
Str. G. Ureche nr. 3,
bl. W. Mărăcineanu-parter
(în spatele Tribunalului,
deasupra magazinului TOP MODA)
Program: 9,oo - 17.oo,
sîmbătă 9.oo - 12.oo

- combine muzicale și radiocasetofoane
- aspiratoare GOLDSTAR cu saci de pînză
- cuptoare cu microunde GOLDSTAR
- case de bani
- electrocasnice

Cu adevărat cele mai mici prețuri din Iași !

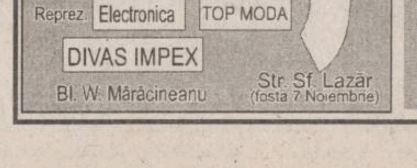

Centrul Cultural Francez din Iași

vă invită joi, 25 ianuarie, la orele 19.oo,
la Centrul Cultural Francez la un

concert de jazz

susținut de

TITEL POPOVICI și invitații săi:
Virgil POPOVICI - saxofon, clarinet
LIVIU MĂRCULESCU - trombon
Viorel UNGUREANU - chitară solo
Dan SPANU - chitară bass
Mihai POPOVICI - baterie
Mihaela AJITĂRIȚEI - voce
Marcela BURUIAN - voce
Prezintă: Eugen PĂTRAȘCU (Radio Iași).
Intrarea este liberă.

The Open University
Open Business School

WINTER FUNNY
MANAGEMENT SCHOOL
PREDEAL 1996

Sînteți prea ocupat pentru a vă oferi o săptămînă de vacanță?
CODECS (Centre for Open Distance Education for Civil Society) vă oferă posibilitatea de a combina într-un mod extrem de agreabil, săptămîna de relaxare de care aveți nevoie cu perfecționarea continuă de care depinde performanța unui manager sau viitor manager.

O formulă inedită - 7 zile de odihnă activă la Predeal, cu următoarele coordonate:
- Perioade: 15 - 21 și 22 - 28 februarie, 29 februarie - 6 martie și 7 - 13 martie
- Preț/persoană: 495.000 lei
- Transport cu autocarul București - Predeal și retur
- Cazare și masă (meniu fix) - Hotel Cioplea și două cine festive
- Materiale de studiu editate de CODECS
- Program de training zilnic cu tutori pregătiți în Anglia în management și marketing
- Participanții pot susține zilnic propriile prezentări comerciale
- Și... surprize!!!

Cursurile se vor finaliza cu **Diploma CODECS** *(Management Officer).*
Pentru informații suplimentare și înscrieri, telefonați la CODECS - 321.7992, 613.8034
Grăbiți-vă, oferta este limitată! (30 de locuri pe serie)

MONITORUL FINANCIAR

Cursurile valutare de referință ale Băncii Naționale a României, valabile pentru 25.01.1996:

Valute în cont	*Curs lei*
1 franc elvețian	2199
1 marcă germană	1769
1 franc francez	517
1 liră sterlină	3959
1 dolar SUA	2613
1 ECU	3255

FMOA-SAFI

Valoarea la zi a certificatului de investitor (CI) la Fondul Mutual al Oamenilor de Afaceri (FMOA) - SAFI este, începînd de luni, 22 ianuarie, de 672.800 lei - tip A, 168.200 lei - tip B și 84.100 lei - tip C. Rentabilitatea CI fată de săptămîna trecută este de 1,5%. În anul 1995 rentabilitatea CI a fost de 120%. Activul net al Fondului este de 458.345,4 milioane lei. Numărul CI aflate în circulație este de 5.453.247 echivalent tip C.

Credit Fond

Valoarea la zi a unității de investiție (UI) la Fondul Mutual Credit Fond - administrat de Certinvest - a crescut de la 24.150 lei la 24.400 lei, începînd de luni, 22 ianuarie. Creșterea UI este de 101,7% fată de 1 ianuarie 1995 și de 144% fată de valoarea nominală. Activul net al Fondului este de 20.172.626.800 lei. Numărul de UI aflate în circulație este de 826.747.

FRI

Valoarea la zi a certificatului de investitor la Fondul Român de Investiții, administrat de Creditanstalt Invest România este de 36 700 lei, tipul A, și 109.800 lei pentru tipul B.

Fondul de Investitii ARDAF

Valoarea la zi a certificatului de investitor la Fondul ARDAF este de 13 000 lei.

Pentru a impulsiona depunerea cupoanelor

Guvernul a suplimentat bugetul pentru privatizare cu 825 milioane de lei

Guvernul a aprobat, în sedința de marți, propunerea de suplimentare a bugetului pentru privatizare cu 825 milioane de lei, a declarat Mircea Coșea, președintele Consiliului pentru restructurare, strategie și reformă economică. Fondurile vor fi folosite pentru intensificarea activității de informare a cetățenilor în privința procedurii de subscriere a cupoanelor nominative de privatizare. Pentru distribuirea cupoanelor, au fost alocate, de la bugetul de stat, 14 miliarde de lei. Prin aceeași hotărîre de guvern, se stabilește termenul de "colaborator" atribuit persoanelor care reusesc să aducă la centrele de subscriere cereri ale altor cetățeni, împreună cu cupoanele respective. Pentru această activitate, colaboratorii vor primi cîte 700 de lei pentru fiecare cupon depus, din comisionul de 2000 de lei perceput la depunerea fiecărui cupon.

Cursul de schimb al principalelor valute valabil pentru 25.01.1996

Casele de schimb valutar	Dolar SUA		Marcă germană		Liră sterlină	
	C	V	C	V	C	V
Banca Agricolă (tel. 146117)	2710	2760	1831	1865	4049	4124
Banca Dacia Felix (tel. 145125)	2850	3100	1920	2100	3800	4000
B.R.D. (tel. 211340)	2650	2700	1790	1830	4020	4096
B.R.C.E. (tel. 211738)	2660	2740	1801	1835	4026	4102
Credit Bank (tel. 117591)	2650	3000	1790	2080	4000	4375
Casa de schimb Hygeco (tel. 112035)	3200	3299	2200	2300	-	-
Casa de schimb ACR (tel. 112345)	3200	3280	2200	2270	-	-
BANKCOOP (tel. 211236)	2850	2950	1850	1950	-	-
Casa de schimb Italian (tel. 213123)	3200	3400	2200	2350	4500	5000
Banca "București" (tel. 212009)	2950	3550	1948	2107	4397	4694
Banca Comercială "Ion Țiriac" (tel. 211740)	2800	2875	1920	1990	4000	4100

Dobînzile plătite de băncile comerciale persoanelor fizice pentru depozitele la termen în lei

Durata depozitului	Banca Comercială Română	Banca Română pentru Dezvoltare	Banca "Ion Țiriac"	Banca București	Bankcoop	Banc Post	Credit Bank	Banca Agricolă	Banca "Dacia Felix"
1 lună	42%	43%	40%	39%	44%		42%	42%	48%
3 luni	42%	52.5%	45%	41%	49%	38%	47%	50%	55%
6 luni	43%	53%	42%	38%	47%	40%	48%	45%	43%
9 luni	43%	53.5%		36%	47%		49%	45%	40%
12 luni	44%	54%	40%	35%	50%	42%	50%	46%	35%
la vedere	18%	15%	20%	16%	21%	18%	18%	17%	18%
suma minimă	100 000 lei	100 000 lei	2.000 000 lei	1 000 000 lei negociabil	200 000 lei	500 000 lei	200 000 lei	500 000 lei	fără limită de sumă

Analiza "Monitorul" - Dosarele fotbalului ieșean

În spatele ușilor închise ale clubului "Politehnica" (V)

Am arătat, în numărul nostru de ieri, modul în care a fost constituită SC Iași XXI, firmă care și-a propus să sprijine cu bani clubul de fotbal Politehnica Iași. Potrivit unui act adițional anexat la statutul firmei Polynx - societate administrată de Dan Cârlan și care a finanțat echipa Politehnica pînă în aprilie 1995 - SC Iași XXI a devenit continuatoarea de drept a Polynx SRL, preluîndu-i acesteia toate activele și pasivele pe bază de bilanț contabil încheiat la 31.03.1995. Un prim aspect care trebuie subliniat este acela că, deși SC Iași XXI prelua rolul firmei Polynx, la data cînd s-a făcut acest "schimb de ștafetă" activele și pasivele firmei Polynx nu se cunoșteau decît parțial. Acesta este și motivul pentru care, cîteva luni mai tîrziu, în momentul în care doi experți contabili au analizat activitatea firmei Polynx, a izbucnit un conflict deschis între Dan Cârlan, patronul firmei Lynx, și Ioan Cozaru, directorul de atunci al SC Iași XXI. "Eu cred că așa ar fi fost corect, ca în momentul preluării Polynx de către SC Iași XXI să se cunoască exact care sînt aceste datorii și cît se poate prelua" - a afirmat recent actualul director al SC Iași XXI, Romeo Olteanu.

Pe de altă parte, referindu-se la înființarea SC Iași XXI, secretarul Consiliului Județean Iași, Ioan Serbina, fost membru în consiliul de administrație al societății, a declarat că "plecarea la drum a acestei societății s-a făcut pe un fond de entuziasm și, în același timp, pe un anume fond de neprofesionalism". După cum am argumentat și în numărul nostru de ieri, SC Iași XXI a devenit practic "un mamut cu picioare de lut". Primirea Trustului de Construcții Iași și a RAJAC în cadrul societății s-a dovedit o afacere total nerentabilă și, în plus, abia înființată, SC Iași XXI s-a și înglodat în datorii.

Astăzi, în ultimul episod al anchetei noastre, prezentăm noi amănunte privind funcționarea SC Iași XXI și conflictul care a urmat dintre această societate și firma Lynx.

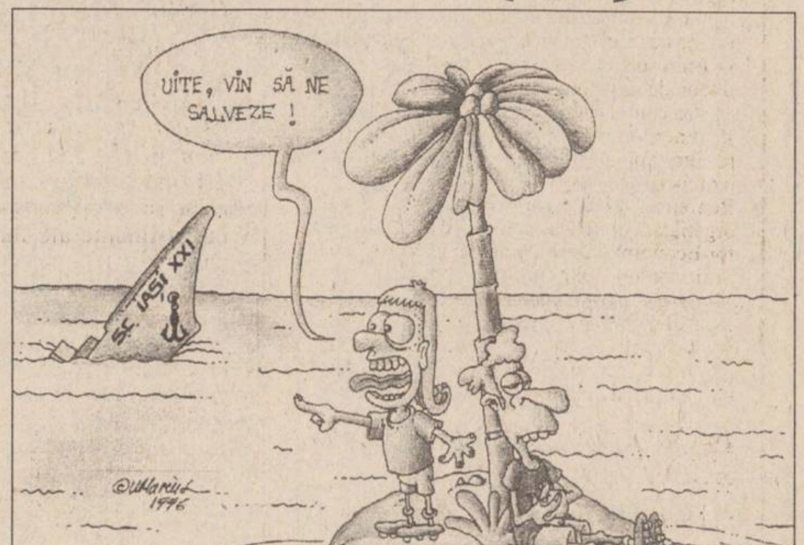

■ *Clubul de fotbal are nevoie, lunar, de 125 milioane lei*

Potrivit unei estimări a fostului director al SC Iasi XXI, Ioan Cozaru, echipa de fotbal fanion a orasului, Politehnica Iasi, ar avea nevoie de circa 100 - 125 milioane lei, lunar. După cum a afirmat ***Ioan Cozaru***, această sumă depășeste cu mult posibilitățile SC Iasi XXI. Cu excepția mai multor spatii comerciale aflate în centrul orașului, în Codrescu și în Bucium, spații din care societatea încasează chirii, celelalte "proprietăți" ale SC Iasi XXI (Strandul sau Stadionul "Constructorul") nu aduc nici un profit. În aceste condiții, cei aproximativ 50 milioane lei care se încasează lunar din chirii sînt total insuficienți pentru sprijinirea clubului de fotbal. Din acesti bani, după cum a afirmat si actualul director al SC Iasi XXI, ***Romeo Olteanu***, aproximativ10 milioane lei sînt datoriile lunare către bănci (dobînzi), 8 - 9 milioane lei reprezintă datoriile fiscale ale societății si alte 10 milioane sînt salariile celor 13 angajați (inclusiv directorul, directorul-adjunct și contabilul-sef). Rămîn, prin urmare, circa 20 milioane lei lunar, bani din care trebuie susținută echipa de fotbal, dar și alți sportivi din oraș ale căror performanțe au fost remarcate. La această sumă se adaugă eventualele sponsorizări și sumele încasate din vînzările de bilete și reclamă pe stadion.

■ *Nici nu și-a început bine activitatea, că s-au și adunat datorii de 200 milioane lei*

"Împrumutul luat de la Bankcoop, circa 200 milioane lei, grevează și astăzi asupra activității acestei societăți. Dacă ținem cont de faptul că, încă de la început, s-a aprobat preluarea datoriilor clubului Politehnica pe care le avea bancă - circa 78 milioane lei -, s-a aprobat plata salariilor și a primelor restante către jucători, aproximativ 88 milioane lei, vă puteți face o imagine clară asupra problemelor cu care ne confruntăm" - ne-a declarat Romeo Olteanu, actualul director al SC Iași XXI si președinte al clubului Politehnica. Și Romeo Olteanu, actualul presedinte al SC "Iași XXI", si Ioan Cozaru, fostul director al societății, sustin că datoriile în care s-a înglodat firma încă de la înființarea ei nu au permis ca societatea să desfășoare activități comerciale, astfel încît, toți banii veneau numai din chirii. De asemenea, societatea mai acumula capital din vînzările de bilete la meciuri și foarte puțini bani din sponsorizări si publicitate. Aceste din urmă sume erau însă imediat returnate către clubul de fotbal pentru plata salariilor jucătorilor si antrenorilor și a primelor de joc.

■ *Președintele Nichita a ridicat suma de 7.350.000 lei*

Mai mult, demn de semnalat este și faptul că fostul presedinte al clubului, *Gheorghe Nichita*, a primit pe statele de plată ale SC Iasi XXI, numai în perioada iunie - octombrie 1995, suma de 7.350.000 lei. Menționăm că Gheorghe Nichita era în același timp si inginer-sef la RAJAC de unde lua, de asemenea, un salariu substanțial.

"Un an de zile, cît am fost cu Cârlan, nu am cerut nici un ban pentru că era situația care era. Am acceptat să fiu plătit pentru că printre jucători se vehicula ideea că un președinte de club care nu e plătit nu luptă pentru echipa sa. De altfel, regulamentul Federației Române de Fotbal (FRF) permite, pe baza unei grile, ca președinții de club să fie plătiți" - ne-a declarat Gheorghe Nichita.

Referindu-se la acest aspect, actualul director al SC Iași XXI, Romeo Olteanu, ne-a declarat: ***"Într-adevăr, regulamentul federației permite ca președinții de club să fie plătiți. Însă, odată cu investirea mea în funcția de director al SC Iași XXI și președinte al clubului de fotbal, nici o persoană din conducerea clubului nu mai este remunerată de SC Iași XXI. Singurii care primesc bani sînt jucătorii, antrenorii și personalul auxiliar"***.

În aceeași ordine de idei, precizăm că fostul antrenor principal al echipei, ***Leonid Antohi***, unul din cei care au avut o contribuție decisivă la realizarea performanței notabile de a aduce Iasul pe prima scenă fotbalistică a țării, dar si cel care a condus Politehnica în subsolul clasamentului Diviziei Naționale, a primit pe statele de plată ale SC Iasi XXI, în perioada aprilie - noiembrie 1995, suma de 16.221.000 lei. Menționăm că în această sumă nu sînt inclusi banii primiți de ***Leonid Antohi*** din primele acordate de avocatul ***Mihail Vlasov***, politicianul ***Victor Surdu*** și patronul firmei Ledif. Cele trei persoane au acordat împreună echipei de fotbal suma de 33 milioane lei, bani care au fost împărțiți de jucători și antrenori.

■ *O bătălie pentru 135.000 dolari*

După cum am anunțat în articolul nostru de ieri, în finalul analizei vom puncta cîteva elemente ale conflictului existent între Dan Cârlan, patronul firmei Lynx și SC Iasi XXI, conflict izbucnit înainte de debarcarea lui Ioan Cozaru din funcția de director al SC Iasi XXI.

Pentru ca SC Iasi XXI să fie continuatoarea de drept a Polynx SRL (firmă care a patronat clubul de fotbal în perioada Dan Cârlan- Pavel Hodea) s-a decis ca "predarea ștafetei" să se facă pe baza unei expertize contabile. În acest context, doi experti contabili au studiat evidențele contabile ale Polynx SRL, pentru a se stabili ce sume urmează a fi preluate din bilanțul Polynx de către SC Iasi XXI. Expertiza a relevat că Dan Cârlan a efectuat o serie de plăți care nu au anexate documente justificative.

Potrivit expertizei, firma Polynx a achitat firmei CS Lynx SRL (o altă societate din lanțul Lynx avînd printre asociați atît pe Dan Cârlan si Pavel Hodea dar si pe SC Rob's SRL, reprezentată de ***Dumitru Paraschiv***, directorul de la Bankcoop) suma de 23.470.000 lei fără documente legale.

De asemenea, în urma verficărilor întreprinse de experții contabili, s-a constatat că Polynx datorează statului impozite și penalizări substanțiale - circa 40.000.000 lei - datorie care nu poate fi preluată de SC Iasi XXI. În plus, expertiza a relevat acordarea unor alocații în valoare de 4.000.000 lei fără contracte iar documentele privînd achiziționarea de echipament sportiv în valoare de 2,6 milioane lei nu se regăsesc în contabilitatea firmei. De asemenea, experții au constatat că s-au făcut cheltuieli care nu privesc activitatea sportivă, cheltuieli estimate la 800.000 de lei. Raportul de expertiză relevă și o altă tranzacție ciudată, afacerea Lynx-Bankcoop, tranzacție în care Dan Cârlan, în calitate de administrator al Polynx SRL, a cumpărat din creditul primit de la Bankcoop (53.000.000 lei) bumbac în valoare de 33.000.000 lei. El a aplicat mărfii un adaos de 10% după care a facturat marfa pentru firma sa, Lynx SRL. Dan Cârlan spune că astfel Polynx a cîștigat dintr-un foc 3.300.000 de lei, însă experții contabili au lăsat să se înțeleagă că, în condițiile în care creditul nu a fost folosit în întregime de Polynx dar s-au plătit dobînzi de 14.665.000 lei, afacerea n-a fost tocmai rentabilă pentru Polynx SRL.

■ *O nouă expertiză contabilă*

În concluzie, experții contabili au considerat că o mare parte din suma de 138.000 de dolari, bani revendicați de tandemul Dan Cârlan-Pavel Hodea, nu poate fi preluată ca datorie de noua societate, SC Iasi XXI. În aceste conditii, Ioan Cozaru, directorul de atunci al societății, a afirmat că nu-i va da acesti bani lui Dan Cârlan. Este momentul care a declansat conflictul deschis între Dan Cârlan și Ioan Cozaru.

Rezultatele expertizei contabile l-au revoltat pe patronul firmei Lynx, care a lăsat să se înțeleagă, într-un interviu acordat cotidianului nostru, că experții sînt neprofesioniști.

Dan Cârlan a formulat o notă de obiectiuni la această expertiză, contestînd practic toate argumentele experților. În nota de obiecțiuni întocmită de Dan Cârlan se precizează că rezultatele expertizei se datorează ***"impotenței unor oameni mărunți de a înțelege că dragostea pentru fotbal poate merge pînă la sacrificarea interesului personal"***.

Rezultatele expertizei au bulversat și activitatea SC Iasi XXI, directorul Ioan Cozaru fiind schimbat din funcție deoarece, după cum sustine actualul director al SC Iasi XXI, Romeo Olteanu, ***"nu dădea bani suficienți pentru fotbal și nu a reușit să rezolve problema ștrandului"***.

Pe de altă parte, în urma elaborării notei de obiecțiuni în care era precizat punctul de vedere exprimat de Dan Cârlan, experții contabili au întocmit un supliment la prima expertiză.

În acest document, expertii contabili au conchis că Dan Cârlan - desi inițial se gîndise la transformarea datoriilor Polynx în sponsorizare sau donație - a găsit o nouă soluție de preluare a pierderilor prin propunerea de înființare a unei noi societăți, Iasi XXI, propunere care a fost aprobată de Judecătoria Iasi. Experții au precizat că în hotărîrea judecătorească se prevede că preluarea se va face pe baza datelor unei expertize contabile. În concluzie - se precizează în document - avînd în vedere că societatea nou înființată are în componența sa unități al căror capital aparține statului iar acestea trebuie să mențină capitalul social subscris si nu să-l piardă sau să-l diminueze ca urmare a pierderilor înregistrate de Polynx, concluziile din raportul inițial de expertiză rămîn valabile. Mai mult, experții autorizați au mai precizat că noua societate nu poate prelua active și pasive inexistente și nici nu trebuie să-și asume responsabilitatea de a achita unele drepturi și cheltuieli care au fost create nejustificat de Polynx, această responsabilitate apartinînd firmelor Lynx si Lynx-com.

În aceste condiții, ținînd cont și de faptul că în prima expertiză nu s-a verificat ce s-a făcut cu banii din transferurile de jucători, actualul director al SC Iasi XXI, Romeo Olteanu, care s-a arătat sceptic în ceea ce priveste preluarea ca datorie a celor 138.000 de dolari, bani revendicați de Dan Cârlan si Pavel Hodea, a declarat că s-a comandat o nouă expertiză contabilă care va analiza și documentele clubului de fotbal. Se asteaptă ca experții să facă primele verificări începînd de săptămîna viitoare.

■ *Situația este gravă dar nu încă dezastruoasă*

Aceasta este situatia actuală a clubului de fotbal "Politehnica" Iași, surprinsă de analiza cotidianului nostru. După cum aminteam și într-un episod anterior, situația echipei este destul de gravă dar nu încă dezastruoasă. Șanse de salvare mai sînt. Totul depinde acum de calitățile de antrenori ale lui ***Narcis Ciocârlan*** si ***Mihai Anton***, și de aptitudinile manageriale ale conducerii societății SC "Iasi XXI". Vă vom ține la curent cu evolutia, pe toate planurile, a clubului fanion a orașului nostru.

■ *Avantaje pentru cei care vor să sprijine clubul*

Aducem la cunoștința tuturor agenților economici că ***"Monitorul"*** va oferi spații de publicitate celor care doresc să ajute, după posibilități, clubul și echipa de fotbal. ***"Monitorul"*** va publica reclamele societăților comerciale, pe gratis, urmînd ca toți banii încasați astfel să-i verse clubului ca donație, anunțînd în ziar fiecare sumă dirijată spre club în acest fel, pentru a exista un control public total asupra actiunii. Asteptăm ofertele la telefon 271.333 din partea tuturor celor care stiu că fotbalul este un foarte puternic purtător de imagine și că o victorie a lui "Poli" înseamnă de fapt victoria întregii comunități, a întregului Iasi. **(Sorin SIMON)**

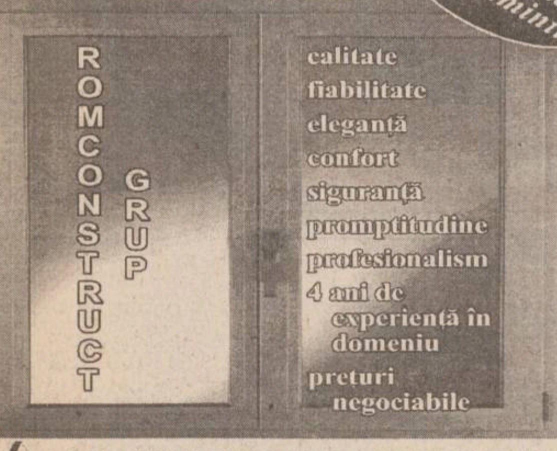
PRIN FERESTRELE NOASTRE VEDEȚI OCCIDENTUL !
Tîmplărie din aluminiu
ROMCONSTRUCT GRUP
calitate
fiabilitate
eleganță
confort
siguranță
promptitudine
profesionalism
4 ani de experiență în domeniu
prețuri negociabile
ROMCONSTRUCT GRUP
Iași, str. Moara de Foc 35; tel. 032-213634.

FRESCO
MADE IN ITALY
str. Aleea Rozelor nr. 8,
sc. B, et. 2, ap. 12
Tel./Fax: 032-132607
vă oferă
vitrine și lăzi frigorifice
pe care vă invită să le admirați la magazinele
NEST, Hala Centrală, Moldova,
S.C.T. Moldova, Capitol Pres,
Unic și Pescăruș.
OFERTA NOASTRĂ ÎNGHEAȚĂ
ORICE CONCURENȚĂ !

SOCIETATE COMERCIALĂ
FRAROM IAȘI S.R.L.
tel./fax 112122
112180
TELEVIZOARE
✓ GOLDSTAR SAUNDMAX
✓ ORION
✓ J.V.C.
✓ NOKIA
✓ MEGAVIZION
✓ PLATINIUM
✓ DAEWOO
✓ ROYAL
CALORIFERE cu ulei ZASS
ELECTROCASNICE

Societatea Comercială
"Moldova Tricotaje" S.A. Iași
angajează cu probă de lucru:
2 TINICHIGII AUTO
2 VOPSITORI AUTO
1 MECANIC AUTO
pentru motoare Diessel
1 ELECTRICIAN AUTO
Se asigură condiții de muncă în hale închise și încălzite.
Persoanele să aibă act de calificare, practică în meserie de cel puțin 5 (cinci) ani.
Relații la serviciul personal-salarizare al societății, telefon 032/137655, int. 244.

E timpul să cumpărați o anvelopă adevărată !
Anvelopa ROADSTONE fabricată în Coreea de Sud, este cea mai potrivită pentru autoturismul dumneavoastră !
REZISTENTĂ, SIGURĂ, IEFTINĂ
Prețuri promoționale !
TIPO DIMENSIUNE
145 SR 13
175 TR 13
165 TR 14
175 TR 14
185 TR 14
TIPO DIMENSIUNE
185/70 TR 14
195/70 TR 14
UNIC IMPORTATOR PENTRU ROMÂNIA
TOFAN GRUP S.A.
Sucursala Iași: Ghica Vodă 1B (demisol) tel. 032-114782

"Dacă aveți o priză, folosiți-o cu folos."
NEST electronics
Reduceri de preț la
TV GRUNDIG
diag. 55 teletext
Cel mai mic preț din Iași.
Complexul Comercial Ștefan cel Mare (etajul I)
NEST ELECTRONICS
ASIROM
Casa Modei
B-dul Ștefan cel Mare
6600 Iași, Cloșca 10
(complexul comercial din Ștefan cel Mare)
tel. 213284

P-E-C-O
PECO
• BENZINĂ
• MOTORINĂ
• ULEIURI
• GPL
• ANVELOPE
VICTORIA, BARUM
(import)
(toate dimensiunile)
Str. Zugravi nr. 24
Tel. 142780
DE CÎND MĂ STIU, AM APRECIAT NUMAI BENZINA PECO. ESTE CEA MAI BUNĂ!

PRODUSE HOBBY
- Prețuri mici -
- MAȘINA DE GĂURIT PP 400
400 W; Ø max. = 10 mm
- MAȘINA DE GĂURIT PPR 500 E
500 W; Ø max. = 13 mm, inversor de sens
- MAȘINA DE GĂURIT PPR 650 E
650 W; Ø max. = 16 mm
- POLIZOR UNGHIULAR MA 1150 EK
600 W; Ø disc = 115 mm
- POLIZOR UNGHIULAR MA 1150 HIT
500 W; Ø disc = 115 mm
- POLIZOR UNGHIULAR MA 1250 EK
700 W; Ø disc = 125 mm
- POLIZOR UNGHIULAR MA 1250 HIT
650 W; Ø disc = 125 mm
Se poate cumpăra de la magazinul
S.C. ALFA CIVIC S.R.L.
din str. Bradului nr. 3, bloc 907, tr. 5
(lîngă S.C. MOLDAVIA S.R.L.)
ALFA CIVIC
unelte ■ scule ■ dispozitive ■ accesorii ■ aparate electrice ■ instalații ■ adezivi ■ coloranți ■ abrazivi

JOI
25 ianuarie 1996
Inclus în nr. 19 (1386)

monitorul Sport

SPORT, PUBLICITATE, DIVERTISMENT
SECȚIUNEA B

"Dialog" cu Președintele

Dați bani mai mulți tineretului de la... sport!

"Către o societate sportivă multilateral dezvoltată"

Anunțată cu mare pompă, întîlnirea dialog Iliescu - tineretul ieșean a sfîrșit în kitsch, de altfel cum a și început. În primul rînd debutul întîlnirii a avut loc conform următoarelor repere orare: veniți la 11, că poate intrați pînă la 12:30, unde vă aștept eu la două fără un sfert. Cam așa s-au petrecut lucrurile, plus că la ușă era o îngrămădeală ca pe vremuri la salam, unde tinerii, chemați și nechemați, de toate vîrstele (chiar și între bătrînețe și moarte) doreau realmente să-l vază pe măritul... președinte. Lume bună din sport cît încape, doar că nu prea puteau intra de atîta îmbulzeală. Cu chiu cu vai te vedeai înăuntru și nu mai bine intrai în mîinile băieților cu ochi albaștri, care au avut grijă să aducă și detectorul de arme, de te simțeai pe aeroport. Înăuntru, ca să vezi, toate scaunele ocupate pentru simplul motiv că invitațiile depășeau binișor numărul locurilor. Un mucalit a găsit și explicația, pronosticînd populație ciorchine pe la uși ceea ce în limbaj propagandistic ar fi însemnat iubire nemărginită față de iubitul conducător, cel care, conform butadei "sfertul academic, jumătatea regală, ora prezidențială" a lăsat în așteptare auditoriul mult și bine pînă să fie capabil să pună o întrebare. Mai ales că la capitolul monolog, subiectul deviase într-atît încît se ajunsese la invenția roții, la Jack-Yves Cousteau, nivelul debitului apei la Dej sau la faptul că sturionii nu mai urcă astăzi pe Dunăre mai sus de Oltenița. Ce-i drept, scuzabil defectul profesional, dar insistarea permanentă pe subiectul sistemului politico-social din... Austria (acolo, un exemplu) a bătut tare rău la ochi. În sfîrșit se termină prima parte și urmează cea de-a doua, dedicată dialogului. 25 de minute anunțate, atît cît să se pună întrebări controlabile. Dar nici acum nu se deschide subiectul tineretului, sau mai bine zis se închide destul de repede. De sport, nici vorbă. Abia în ultima intervenție cineva are curajul să spună (inoportun, de altfel) că tinerii și organizațiile lor suferă mai mult decît sportul la capitolul subvenționare. De parcă sportul nu ar fi practicat de tineri?! De parcă aceste două căprării nu ar fi cuprinse în același minister! De parcă... dar ce mai contează, pentru că răspunsul a fost clar și concis: "Aceștia sînt banii. Vom face, vom încerca, vom..."

(Silviu HOROBEȚ)

În ciuda ministrului Mironov

Irina Spîrlea există!

Un scandal recent iscat în mișcarea noastră sportivă ne amintește (dacă mai era nevoie...) că sportul românesc are nefericirea de a fi condus de aceeași activiști-propagandiști de partid care ne-au făcut viața amară de cînd pe capul nostru a căzut catastrofa marxistă. Cel care, spre nenorocirea sportului românesc, a ajuns ministru de resort are nerușinarea de a decreta, din fundul fotoliului său plușat, că Irina Spîrlea, una dintre cele mai bune jucătoare ale tenisului mondial, nu mai are ce căuta în statisticile sportului românesc și asta pentru că nu a executat ordinul patriotic de a participa, pe ochi frumoși, la Cupa Federației, sub culorile echipei României. Si asta o spune Miroska-Liposka, omul care, pentru a afla cum stă sportul românesc pe astă lume, trebuie să dea telefon în Spania. Fostul scrimer de doi bani și-o para uită că, din premiile încasate de Irina pe la concursurile la care a participat s-a reținut impozitul legal, tenismana noastră contribuind și ea cu propriul talent la creșterea depozitului adipos de pe burta domnului ministru! În timp ce, onor Federația Română n-a contribuit nici cît o coardă de rachetă la ascensiunea Irinei... Sașa Dartagnanovici crede că trăiește aceleași vremuri apuse, cînd, una dintre cele mai mari talente ale sportului românesc, jucătoarea de tenis de masă Angelica Rozeanu (de șase ori campioană mondială la simplu!), a fost scoasă din arhive, pe motiv de alegere de libertate. Sau cînd titlul olimpic la floretă individual masculin a fost obținut de... România, nu de Ionel Drîmbă, de parcă Ceaușescu însuși s-ar fi bătut pe planșe cu Revenu și Kamuti. Sau cînd însăși Nadia a fost silită să se exileze din cauza presiunilor nicușoricești. El crede că acele timpuri continuă și astăzi...

Ei bine, nu, gospodin Mironov! Atîta timp cît presa e liberă, noi nu vom putea permite ca marii sportivi ai țării să cadă în uitare, după cum se propagă energiile neconvenționale ale unui impostor ajuns pe scaunul ministerial. Și sperăm ca viitoarele alegeri să aducă în fruntea sportului, dacă nu o personalitate de prim rang în domeniu, măcar un om care să știe pe ce lume trăiește! **(Nicolae GRECU).**

P.S.: Federația Română de Tenis a respins science-fantasmagoria ministrului. Și asta nu pentru că n-ar fi destui nostalgici și pe-acolo, ci, pur și simplu, și-au dat și ei seama ce hohot imens de rîs ar fi provocat pe mapamond o asemenea decizie!

Sportivi premiați

Karate - un sport de succes în Iași

Cîndva interzise, astăzi sporturile marțiale cuceresc tot mai mulți tineri, nemaimirînd pe nimeni faptul că cele cîteva cluburi existente în oraș s-au clasat foarte bine într-un clasament pe rezultate a tuturor cluburilor din țară (pentru orice sport). În consecință, o delegație a celor mai buni karateka ieșeni a participat luni la o întîlnire cu ministrul MTS Alexandru Mironov și cu președintele țării, Ion Iliescu. Astfel, Irina Costea, Costel Adascăliței (ambii de la clubul ENPI, condus de Adascăliței), Ceherezada Atasie (club BUDO, instructor Sorin Aruștei) și Florin Sabaiuduc (club BASAI, instructor George Dragomir) au avut ocazia să discute la cea mai mare înălțime a piramidei ierarhice, despre problemele specifice acestui sport. De menționat și faptul că Irina Costea a fost în sfîrșit răsplătită pecuniar (2 milioane lei impozabili) pentru titlul european obținut anul trecut. **(S.H.)**

Open-ul Australiei

Agassi redevine liderul clasamentului ATP

Rezultate înregistrate ieri în sferturile de finală

Feminin: Anke Huber (Germania nr.8) - Conchita Martinez (Spania nr.2) 4-6, 6-2, 6-1; Amanda Coetzer (Africa de Sud nr.16) - Martina Hingis (Elveția) 7-5, 4-6, 6-1.

Masculin: Andre Agassi (SUA nr.2) - Jim Courier (SUA nr.8) 6-7, 2-6, 6-3, 6-4, 6-2; Boris Becker (Germania nr.4) - Evgheni Kafelnikov (Rusia nr.6) 6-4, 7-6, 6-1; Mark Woodforde (Australia) - Thomas Enqvist (Suedia, nr.7) 6-4, 6-4, 6-4.

"Dacă nu cîștig acest turneu, nu vreau să fiu pe primul loc", declara, cu trei zile în urmă, Andre Agassi (nr. 2 mondial), referindu-se la posibilitatea de a trece pe primul loc în clasamentul ATP. Și, deși încă nu a cîștigat încă turneul de la Melbourne, Agassi este de ieri noul lider al clasamentului celor mai buni jucători de tenis din lume. "Cheia" ascensiunii sale este victoria obținută în fața compatriotului său, Jim Courier (care a fost și el nr. 1 ATP). Întreruptă cu o zi înainte, din cauza ploii, la scorul de 5-4 pentru Courier, partida s-a reluat ieri și a fost cîștigată de Agassi, după cinci seturi, deși - la un moment dat - a fost condus cu 7-6, 6-2. Din acest moment, Agassi și-a impus tactica și a reușit să răstoarne situația. "Am evoluat astăzi ca și cînd aș fi fost pe locul 1 în ATP, iar asta înseamnă foarte mult pentru mine" a declarat Agassi, care îl va întîlni în semifinale pe compatriotul său, Michael Chang. Fostul lider mondial, Pete Sampras va coborî pe locul 3 (după Agassi și Thomas Muster) în clasamentul pe care ATP îl va publica săptămîna viitoare. În cazul unei victorii a lui Courier, lider al clasamentului ATP ar fi devenit, în urma complicatului sistem de calcul, austriacul Thomas Muster, eliminat în "optimile" Open-ului australian de către Mikael Tillstrom (Suedia).

Boris Becker s-a impus ușor în fața rusului Kafelnikov. Germanul a avut dificultăți numai în setul al doilea, cînd Evgheni a condus cu 5-1 în tie-break. "A fost un meci echilibrat, dar s-a văzut care este diferența dintre un jucător mare și unul bun. Nu este nici o îndoială că Boris este un jucător mare" a declarat Kafelnikov cu fair-play. Becker este de părere că a făcut unul dintre cele mai bune meciuri la Australian Open: "Cred că adversarul meu a fost în permanență sub presiune, atîta timp cît nu a putut să părăsească prea des linia de fund. Dacă există un mare favorit pentru cucerirea titlului, acesta este Andre Agassi".

După două ore și 5 minute de joc, favoritul numărul 7, suedezul Thomas Enqvist, a părăsit turneul de la Melbourne. Cel care s-a calificat în sferturi este eroul local, Mark Woodforde (nr. 67 ATP). Specialist la dublu, Woodforde (30 de ani), a reușit 16 ași: "Este incredibil... Nu îmi vin destule cuvinte în minte pentru a descrie ceea ce simt acum" a declarat australianul, care îl va întîlni în penultimul act pe germanul Boris Becker.

În competiția feminină, surpriza "sferturilor" s-a înregistrat în partida Anke Huber (Germania nr.8) - Conchita Martinez (Spania nr.2), cîștigată de sportiva germană cu 4-6, 6-2, 6-1.

Astăzi se vor disputa semifinalele la feminin: Monica Seleș (SUA nr.1) - Chanda Rubin (SUA nr.3) și Amanda Coetzer (Africa de Sud nr.16) - Anke Huber (Germania nr.8).

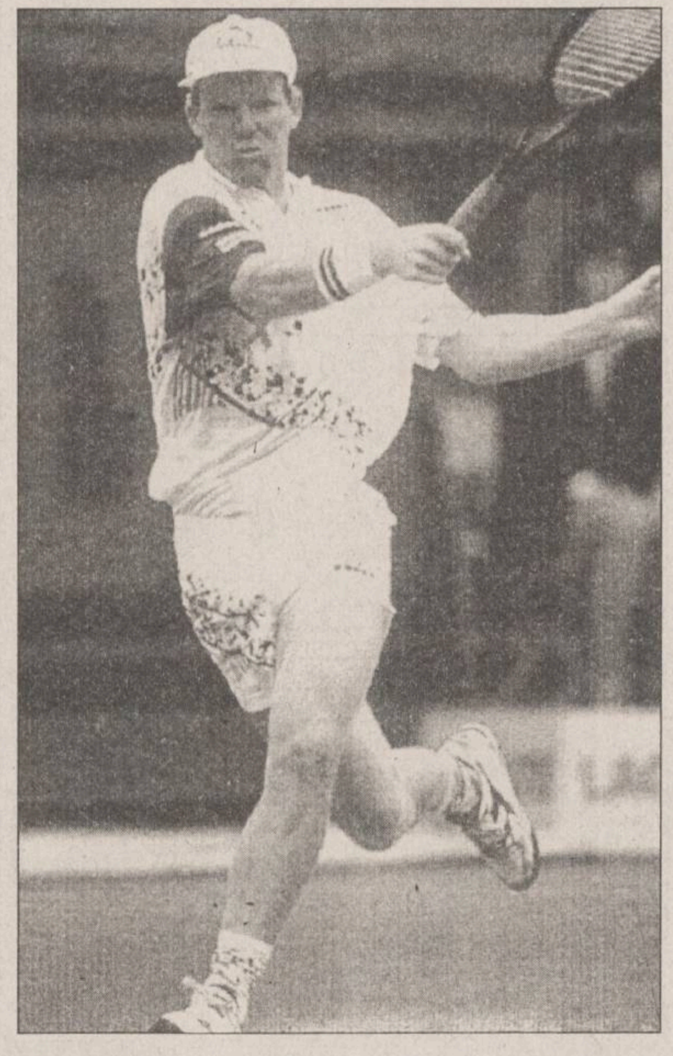

În fotografie: Jim Courier, favoritul numărul 8 părăsește competiția.

O speranță a fotbalului ieșean

Daniel Pancu - golgeterul unei generații

■ visul său din copilărie e să joace la Dinamo!

La 9 ani, Kurt Gross îl introducea în poarta echipei de pitici a Politehnicii. Peste doi ani, inspirația lui Dimitru Romilă îl scoate dintre buturi. La 15 ani, este convocat la naționala de juniori sub culorile căreia evoluează de 42 de ori, cu 11 goluri înscrise devenind la terminarea junioratului golgeterul generației sale. La 16 ani, debutează în echipa mare a Politehnicii, într-un meci cu Acord Focșani, încheiat cu 3-0. Acum are 18 ani și 4 luni și este considerat unul dintre cele mai mari talente din istoria clubului ieșean. Numele lui: Daniel Pancu. Înaintea plecării la Predeal, am purtat un dialog cu tînărul jucător ieșean:

Daniel Pancu - o certitudine a fotbalului ieșean

- 1995 a însemnat ultimul tău an de juniorat. Cum îl apreciezi, ținînd cont că ai avut de luptat pe două fronturi: Poli și "naționala" UEFA '95?

- Pînă la terminarea junioratului, inclusiv anul trecut, nu am fost niciodată rezervă la lotul național, ceea ce, cred eu, spune ceva despre evoluția mea la "tricolori". În ceea ce privește randamentul la Poli, după un început bun de an, am fost destul de inconstant în ultima parte a anului.

- În Divizia A, erai titular al Politehnicii, dar în prima ligă ai evoluat destul de puțin...

- Într-adevăr, am jucat 16 partide, în multe dintre ele, însă, intrînd abia pe final. Cred că aceasta se datorează faptului că în pregătirile dinaintea campionatului am avut o serie de jocuri mai slabe, dar și datorită unei oarecare uzuri acumulată, după cum ați spus, în lupta pe două fronturi. Oricum, sper ca în acest cantonament să mă pregătesc cît mai bine pentru ca, în mini-retur, să demonstrez că pot face față și în Divizia Națională, deși aici se joacă cu totul altceva decît în Divizia A!

- Ce deficiențe îți recunoști în joc?

- Pentru a mă putea impune, ar trebui să lucrez foarte mult la capitolul forță.

- De cînd joci, ai fost folosit pe toate posturile. În care crezi că te poți exprima cel mai bine?

- La ora actuală, cred că din poziția de mijlocaș dreapta aș putea fi cel mai util echipei.

- Între un gol spectaculos și un dribling de efect, ce ai alege?

- Deși sînt acuzat de prea multă dragoste de minge, pentru mine golul rămîne cel mai important. Dar, dacă echipa conduce detașat, un dribling reușit pentru publicul ce vine să vadă și spectacol, parcă nu strică...

- Dacă nu ești îndrăgostit de minge, atunci, de cine?

- N-am nici o prietenă! Pentru mine fotbalul este, acum, pe primul plan, bineînțeles, și cu sprijinul profesorilor mei de la Liceul "Nicolina", care mă ajută să fac față programului meu încărcat.

- Cu cine te înțelegi mai bine dintre fotbaliștii alături de care ai evoluat?

- La lotul de juniori, am avut doi buni prieteni cu care, de altfel, stăteam în cameră: Zlati (AS Bacău) și Tararache (Dinamo). Cu ei colaboram foarte bine și în teren. La Poli mă înțeleg foarte bine cu toți coechipierii, mai ales cu Cotan și Nemțanu, atît în teren, cît și în afara lui.

- Ai călătorit prin multe țări. Povestește-mi cîteva întîmplări mai deosebite!

- La ultima convocare la lot, la întoarcerea din Germania, după ce am avut șase ore întîrziere și am schimbat un avion la sol, datorită unor defecțiuni tehnice, cel de-al doilea m-a "dansat" prin aer, de credeam că am terminat-o și cu viața, nu numai cu junioratul. Pînă la urmă, am ajuns acasă cu bine!

- Dar o amintire mai plăcută nu ai?

- - Într-un turneu în Slovacia, după ce am fost conduși la pauză cu 2-0 de Polonia, în repriza a doua am reușit un hattrcik ce ne-a adus victoria.

- Așa mai merge! Ce țări ți-au plăcut mai mult?

- Oriunde ajungeam, prin străinătate, vizitam toate obiectivele turistice mai importante. Poate și de aceea, m-au impresionat mai mult Grecia și Israelul.

- Mai ai încă doi ani de contract cu Poli, dar deja sînt echipe care se interesează de tine. Ce gînduri de viitor ai?

- Deocamdată, doresc ca Poli să nu retrogradeze. Apoi, dacă voi crește valoric, aș dori tare mult să joc la Dinamo, visul meu din copilărie. Și ar mai fi ceva: N-aș vrea să pierd contactul cu loturile naționale, vîzînd convocarea la lotul de tineret al României.

- Mult noroc, Daniel! (A consemnat Ovidiu MINEA).

P.S. Astăzi la Sinaia, de la orele 11,00, Politehnica Iași va susține un meci-test în fața echipei Oțelul Galați.

PANORAMIC

Preliminariile CM 1998

Programul complet al grupei a 8-a

Calendarul complet al meciurilor grupei a 8-a din preliminariile Campionatului Mondial programat în Franța în 1998:

1996

24 aprilie	Macedonia - Liechtenstein
1 iunie	Islanda - Macedonia
31 august	Liechtenstein - Irlanda
	România - Lituania
5 octombrie	Lituania - Islanda
9 octombrie	Islanda - **România**
	Irlanda - Macedonia
	Lituania - Liechtenstein
9 noiembrie	Liechtenstein - Macedonia
10 noiembrie	Irlanda - Islanda
14 decembrie	Macedonia - **România**

1997

29 martie	**România** - Liechtenstein
2 aprilie	Lituania - **România**
	Macedonia - Irlanda
30 aprilie	**România** - Irlanda
	Liechtenstein - Lituania
7 iunie	Irlanda - Liechtenstein
	Macedonia - Islanda
11 iunie	Islanda - Lituania
19 august	Liechtenstein - Islanda
20 august	Irlanda - Lituania
	România - Macedonia
6 septembrie	Liechtenstein - **România**
	Islanda - Irlanda
	Lituania - Macedonia
10 septembrie	**România** - Islanda
	Lituania - Irlanda
11 octombrie	Irlanda - **România**
	Islanda - Liechtenstein
	Macedonia - Lituania.

Se vor disputa 11 meciuri în 1996 și 19 partide în 1997. România va debuta în preliminarii la o lună după încheierea Campionatului European din Anglia. Prima clasată se califică din oficiu la turneul final din Franța.

Pentru transferul lui Prodan

Olimpia Satu Mare nu are pretenții financiare

Clubul Olimpia Satu Mare nu are la ora actuală nici o pretenție financiară pentru fotbalistul Daniel Prodan (Steaua București). Vice-președintele clubului sătmărean, Vasile Boudi, a declarat că nu s-au purtat nici un fel de discuții în privința lui Prodan (fost jucător la această echipă din Divizia A). "Noi i-am solicitat Stelei doar pe juniorii Mitu, Cozma și Novac. În privința lui Prodan nu am discutat nimic privind eventualele pretenții financiare. Rămîne să discutăm după perioada de cantonament". Boudi a mai precizat că se află în contact cu procuratorul Ioan Becali, cel care reprezintă interesele clubului bucureștean. În octombrie a.c, Prodan, 24 de ani, 28 de selecții în naționala României, ar trebui să redevină jucătorul Olimpiei Satu Mare, de unde el fusese împrumutat la Steaua. În cazul unui eventual transfer în străinătate al fundașului, clubul din Ghencea ar urma să le plătească 49 % din suma încasată celor de la Olimpia.

Pentru calificarea la CE

Handbaliștii români vor primi cîte 700.000 de lei

Secretarul general al Federației Române de Handbal, Romeo Sotiriu, a declarat că pînă sîmbătă jucătorii din echipa națională calificată la Campionatele Europene își vor primi drepturile bănești. "Se fac toate diligențele ca pînă sîmbătă jucătorii să primească 14.660.000 de lei. Acești bani vor fi repartizați la cei 20 de jucători plus staff-ul tehnic în funcție de participarea la calificare, adică circa 700.000 de lei".

Cupa Africii pe națiuni

Egiptul și Africa de Sud trec în sferturi

Ieri s-au disputat ultimele două meciuri din Grupa A din Cupa Africii pe națiuni. La Johannesburg, Egiptul a învins - în fața a 20.000 de spectatori - echipa gazdă, Africa de Sud, cu 1-0 (1-0), prin golul marcat de El Kass (7). Într-un alt meci, la Durban, Camerunul și Angola au terminat la egalitate: 3-3 (1-1). Au marcat Omam-Biyik (25), Mouyeme (82), Vicente (90), respectiv Jony (38, din 11 m), Paulao (57), Quinzinho (80). Situate pe primele două locuri în clasament, cu cîte 6 puncte, Africa de Sud și Egipt s-au calificat în sferturile de finală.

În meciurile de rugby

Televiziune cu circuit închis pentru analizarea fazelor neclare

Pentru eliminarea unor controverse legate de faze neclare în meciurile din Super Liga de rugby a Angliei, "cavalerii fluierului" vor dispune de aparate emisie-recepție radio. Cu ajutorul lor, în momentele "tensionate", vor lua legătura cu un oficial din tribună, ce va monitoriza partida. Se speră ca sistemul, ce va fi pus în aplicare odată cu începerea noului sezon, să elimine orice suspiciune legată de imparțialitatea arbitrilor. "Sînt și alte sporturi care se bucură de avantajele tehnologiei moderne. A sosit momentul ca ele să fie prezente și în rugby", a spus directorul executiv al federației de specialitate, Maurice Lindsay.

SC METALO Chimice SA
Str. Sf. Lazăr nr. 4, bl. P. Curcanu, tel. 032/116162, fax 032/114407

vinde prin licitație publică organizată în fiecare joi a săptămînii, următoarele mijloace fixe:

- clădiri
- ifroane
- cupă ifron
- cîntare basculă, etc.

Lista completă se află la sediul societății situat în str. Sf. Lazăr nr. 4, bloc Peneș Curcanul.

RADIO NORD-EST IAȘI 72,44 MHz
vă prezintă un nou concurs:
TRANS NORD-EST EXPRES

SPONSORUL CONCURSULUI
SC FLORID SRL
dealer autorizat al produselor cosmetice WELLA

Azi,
25 ianuarie 1996
între orele 19⁰⁰-21⁰⁰
Telefon 211550

Cunoscutele și delicioasele produse
IFANTIS
se află acum în Iași.
Puteți cumpăra specialitățile din carne de la magazinele
HALA CENTRALĂ
NEST
CENTRAL
Rodex
În curînd, în majoritatea magazinelor din Iași.
Cumpărați azi!

Luna de Miere

Programe turistice pentru tinerii căsătoriți.
Tel. 032-117596
NET

AGENDA OMULUI DE AFACERI

Log-Soft s.r.l.

Calculatoare SALIENT, garanție 3 ani
Imprimante EPSON, SEIKOSHA
Fax-uri și copiatoare
Consumabile

Iași, str. Anastasie Panu 2A
telefon 032-211130, fax 032-137766

CABINET OBSTETRICĂ-GINECOLOGIE
Viața medicală

● asigură consultații de obstetrică-ginecologie
● tratamente ● mici intervenții (chiuretaje)
● analize ● sexologie

Podu Roș, str. Țuțora 4, sc. E, ap. 1, tel. 122034.
Program: zilnic 12,00-19,00; sîmbătă 9,00-14,00.
Contact: Dr. Alexandra Ovănescu, Dr. Masheh Osama

MOLDROM SA

import - export
materii prime, laminate din oțel
și materiale de construcții

Str. Tătărași nr. 57, tel./fax 173025, 172799, 270499
Contact: Constantin Badea, Director executiv

TOFAN GRUP SA
Filiala Iași

comercializează
anvelope și camere auto

Str. Ghica Vodă 1B (demisol), tel. 114782
Contact: Cornel Arcip, Director

COMITEL SRL

oferă și instalează
echipamente PANASONIC
centrale telefonice, telefaxuri,
audio-video
instalații pentru aer condiționat

Iași - Bd. Copou nr. 3, parter - cam. 2
Tel. 032-210054; 213375

ROTHERM SRL

oferă și instalează echipamente pentru încălzire centrală și condiționare a aerului, import Italia, reprezentant al firmelor:

FERROLI - microcentrale și cazane de încălzire (gaz metan și motorină)
- calorifere din fontă și aluminiu;

DAB - pompe de circulație, hidrofoare;
Service în garanție și post garanție.

PREȚURI MINIME PENTRU UN CONFORT MAXIM !
Tel./Fax 032/175105

SC VIBLANC SA
vinde

- Frigidere "Arctic":
  - 240 l = 640.000 lei
  - 180 l = 540.000 lei
  - 140 l = 450.000 lei
- Aragaze Satu - Mare - 4 ochiuri - 310.000 lei
- Congelatoare "Arctic":
  - 210 l = 868.000 lei
  - 160 l = 760.000 lei
  - 120 l = 606.000 lei
- Combine frigorifice - 230 l = 850.000 lei
- Lăzi frigorifice "Arctic" - 113 l = 600.000 lei

Produsele au garanție 12 luni.
Tel. 032/14.22.89; 032/14.80.19

CD CENTER

- CD AUDIO - 15.000 lei/buc.
  peste 100 titluri
- CD-ROM-uri import USA
  Enciclopedii, jocuri, soft, medicină...
- Diskete 3,5" cu jocuri - 4000 lei/buc.

VÎNZĂRI ȘI ÎNCHIRIERI

Hotel TRAIAN, camera 135, tel. 143330/135
Program zilnic: 10,00 - 20,00

S.C.T. MOLDOVA S.A. Iași

vă oferă
prin complexele sale hoteliere:
"MOLDOVA", "TRAIAN", "UNIREA", restaurant IAȘUL, Han "TREI SARMALE", magazinele din cadrul hotelurilor "Moldova" și "Traian" și prin depozitul en-gros de pe strada Sărăriei - servicii ireproșabile și mărfuri la prețuri avantajoase

Str. Anastasie Panu nr. 29, telefon 142304, fax 212862

S.C.T. MOLDOVA S.A. Iași

prin hotelurile
"MOLDOVA", "TRAIAN", și "UNIREA"
închiriază camere pentru sedii birou firme, la tarife avantajoase.

Relații suplimentare la telefon 147164 sau la sediile hotelurilor.

ED&F MAN ZAHĂR PRODUCT SRL

vinde en gros
- zahăr rafinat la saci de 50kg

Prețuri avantajoase !!!

Roman, str. N. Titulescu, bl. 14, sc. C, et. 2, ap. 78, tel./fax 033/733532
Contact: dl. Dan Petrea

DIRECT *SRL*

produce și comercializează
- antigel concentrat și preparat
- lichid de frînă
- electrolit
- tananți
- uleiuri
- degresanți
- vopsele

} pentru industria textilă și pielărie

Str. Tătărasi 31, tel. 032/176335, fax 032/270321

RUEDAS SRL
PIESE AUTO IMPORT

din stoc și la comandă

OFERTĂ SPECIALĂ DE IARNĂ:
- bujii, bujii incandescente, filtre motorină și ulei
- cauciucuri, baterii, antigel import, curele

Ieftin și bun!
Str. Armeană 5, tel. 032/112239

ALFA CIVIC

distribuie
scule, dispozitive, unelte, accesorii
BOSCH, MAKITA, METABO, STAYER, FELISATTI, FIAC, P.G.M., AQUAPOMPE

Tel. 032-222308

ELECTRIC PULS SRL

oferă prin magazinul TELE-TEK
deschis în str. Sf. Lazăr,
o gamă largă de
CARCASE TEKO
componente și subansamble electronice, sisteme de alarmă auto și pentru imobile etc.

Telefon 230059

NATIONAL PROTGUARD
Filiala Iași

servicii de pază și protecție

Hotel Unirea, camera 1204, tel. 117105, 211463
Contact: Iulian Florea, Director economic

IRSIDO SRL

vă oferă en gros
● rechizite de birou (bibliorafturi, caiete mecanice, mape, dosare, capsatoare, perforatoare, seturi de birou) produse ESSELTE - Franța
● articole de scris (pixuri, pixuri ceramice, stilouri, creioane mecanice, evidențiatoare, markere), produse SCHNEIDER - Germania și MICRO - Corea
● hîrtie xerox, hîrtie calc, indigouri

Str. Toma Cozma nr. 7A, tel. 144255

LIVIUS

- *Calculatoare SALIENT (garanție 3 ani)*
- *Imprimante (ace/jet/laser/color)*
- *Plottere și cutter-plottere ROLAND*
- *Programe de contabilitate CIEL*
- *JURIST-PC: colecție de legi*

str. Fătu 1A, tel/fax:032/11.22.21

PETRA SRL
societate mixtă româno-germană

desface prin **Magazinul SUNSHINE:**
- proiectoare, lămpi și becuri cu halogen
- componente electronice
- transformatoare toroidale în gama 15VA ÷ 1000VA
- calculatoare, imprimante, faxuri
- agende electronice, calculatoare de birou
- cîntare electronice, case de marcat
- consumabile pentru tehnică de calcul

str. Anastasie Panu 2A, tel. 032/125808, fax: 032/221281

FIMEX SRL

reprezentant **HOLDING ENERGI-CO** București
comercializează și instalează:
- echipamente de încălzire centrală
- echipamente de condiționare aer
- echipamente tehnico-sanitare
- piese și dispozitive pentru instalații

Str. Cuza Vodă nr. 8 Tel./Fax: 032/211333

CANEL SRL
SISTEME DE ALARMĂ

pentru imobile, locuințe etc.

Str. I. C. Brătianu nr. 22
Tel. 032/114821, Tel/Fax: 032/211986

AUTO - TECHNIC

oferă la cele mai mici prețuri
✓CALCULATOARE
✓IMPRIMANTE
✓CONSUMABILE
✓PROGRAME CONTABILITATE
Asigură garanție și service.

Iași
str. V. Stroiescu nr. 10
tel/fax 032-21.31.01.

Suceava
Bd. G. Enescu, bl. GZ 3, sc. C, ap. 1
tel/fax 030-21.68.64

Agenția pentru servicii de mariaj DUET

- totalitatea serviciilor necesare organizării unei nunți
- flori, buchete pentru mirese
- aranjamente și podoabe florale pentru ocazii festive
- vestimentație și accesorii de lux pentru mirese, miri și companioni

B-dul Ștefan cel Mare și Sfînt nr. 2, bl. B2 (vizavi de magazinul Central), tel. 117393

TUDOR MAGNUM

comercializează
- nasturi
- fermoare diverse
- tercoturi
- ață bumbac și sintrom
- elastic
- blană sintetică
- capse
- pernițe umeri și tricoturi

Program 9.00-18.00 Sîmbăta 10.00-14.00
Str. Fundac Gavril Muzicescu - fostă Banu (lîngă IIRUC), tel.213676.

VÎNZĂRI

Vindem hîrtie ziar neutilizată în procesul de producție, ce poate fi folosită ca ambalaj. Preț 910 lei/kg. Rel. la tel. 230060.

Documentații pentru licențe fabricație produse alimentare. Tel. 032/252204

Vînd porumb știuleți, producț'e 1995 și coceni porumb. Telefon 171302.

Oferim hîrtie ambalaj uz general și hîrtie ambalaj specială (pentru preparate și carne).
Tel. 116864, 116370.

Vînd conductori și cabluri electrice din cupru sau aluminiu orice dimensiune. **Tel. 210766.**

Mori de cereale
-proiectare
- comercializare
- reparații
- montaje
Reprezentant autorizat
SEMAG TOPLEȚ
în Moldova, Basarabia și Ucraina.
Înainte de a investi consultați un specialist!
Tel.
032-252204

■ Vînd haină blană nutrie lungă și 3/4, noi, import, preț convenabil. Telefon 144970. (72108)

■ Vînd cojoc damă lung, impecabil, mărimea 48. Telefon 116095. (72100)

■ Vînd moară porumb 1000 kg/h. Telefon 212484. (72201)

■ Vînd porumb știuleți producția 1995. Telefon 174893. (74551)

■ Vînd dispozitive cu telecomandă pentru deschiderea automată a porților vilei dvs. Telefon 032/137119. (72245)

■ Vînd palton astrahan nou, mărimea 50-52 1. Telefon 118443, între orele 17,00-20,00. (74513)

AUTO MOTO

■ Vînd Dacia Papuc, an fabricație 1992. Preț - 8,5 milioane lei, negociabil. Relații la familia Mihăeș Iosif, în sat Pildești, comuna Cordun, jud. Neamț. (638122)

■ Vînd BMW 728 i, fabricație 1982, 75.000 km, impecabil, înmatriculabil 12 IS, 3500 $, negociabil sau schimb cu Dacia Break sau Papuc (variante). Telefon 146023. (163263). (72044)

■ Vînd tractor U.650 cu două remorci, stare foarte bună. Preț negociabil. Telefon 117074, după orele 18,00. (72130)

■ Vînd Dacia 1310 TLX, proveniență Ungaria, culoare albă originală, fabricație 1990, omologată, cu carte de identitate. Telefon 033/739081, după orele 17,00. (638203)

■ Vînd camion Steyer, 5 tone, cu prelată și pod ridicător. Telefon 031/526220. (1586315)

ELECTRONICE

Vînd TV - A/N DIAMANT 220. Tel. 171269 între orele 20⁰⁰-22⁰⁰.

CASE - TERENURI

■ Vînd teren central, 300 mp, str. Elena Doamna, vis-à-vis de "Corola". Telefon 177624, 175615, orele 8,00-14,00. (71879)

■ Vînd 20.000 mp teren arabil - construibil, cu deschidere direct în șoseaua națională asfaltată (D.N. 28). Excelent pentru stație de benzină cu micro-market, atelier de depanare auto și vulcanizare, pentru motel sau camping, pentru construcția de vile, locuințe sau pentru sere și agricultură. Posibilități de gaz metan, apă din sursa Timișești, energie electrică. Terenul se află la limita localității Podu-Iloaiei. Relații la telefon 032/135855, seara.

■ Vînd teren cu vie, 5000 mp, la Bucium. Asfalt, apă curentă - posibilități de gaz metan și electricitate. Telefon 116669. (72222)

■ Vînd teren pentru construcție, capăt troleibuz Păcurari, pe șos. Rediu, la 500 m. Relații la telefon 223659. (72169)

■ Vînd (schimb) apartament 4 camere, decomandate, et. 8, 90 mp, Centru Civic. Relații la telefon 119133, după orele 16,00. (74577)

■ Vînd Auto-service cu toate dotările, șoseaua Bucium nr. 30. Relații la telefoanele 145647 sau 165689. (74580)

■ Vînd 1258 mp teren, zonă centrală. Telefon 213135, după orele 15,00. (72227)

■ Vînd 1500 mp teren situat pe str. Trotuș nr. 16, cu posibilități de racordare la apă, curent, gaz. Telefon 110956, după orele 16,00. (72216)

■ Vînd apartament 3 camere, str. Uranus nr. 22 (7 Noiembrie), et. 3, decomandat, balcon, recent renovat, ușă stejar, parchet, faianță, telefon, telecablu. Preț - 16.000 dolari sau echivalent în lei. Telefon 135420. (72234)

■ Vînd în comuna Pojorîta, zona turistică Izvorul Ciumalău, la 1 km de șoseaua Cîmpulung - Vatra Dornei, casă - parter locuibil 2 camere și etaj, garaj, anexe, curte, grădină - teren arabil 23 ari, loc iaz, 60 milioane (negociabil). Informații Cîmpulung, telefon 312491, familia Cenușă. (74508)

SUNAȚI ACUM

AGENȚIA CASTER
- tranzacții imobiliare (case, terenuri)
- intermediem vînzări, închirieri și schimburi de case, apartamente și terenuri.

Înscrierea în baza de date și reclamă (presă și radio) gratuită.
Ofertă actualizată permanent pe computer.
Perfectarea actelor în regim de urgență,
Pentru informații suplimentare sunați acum la tel. **142110/106**, între orele 9.00-19.00, sîmbăta 9.00-14.00.
Hotel Unirea, cam. **106**.

AGENȚIA CASTER
vinde
vilă 10 camere, parter + 2 etaje, în zona Țicău, amplasare de excepție.
Pentru informații suplimentare sunați la tel. **142110/106**, între orele 9.00-19.00. sîmbăta 9.00-14.00.
Hotel Unirea, cam. **106**.

AGENȚIA CASTER
vinde
terenuri în zone bune, diverse utilizări.
Prețuri avantajoase.
Pentru informații suplimentare sunați la tel. **142110/106**, între orele 9.00-19.00, sîmbăta 9.00-14.00.
Hotel Unirea, cam. **106**.

AGENȚIA CASTER
vinde
service auto,
suprafață 95 mp, 75 mp platformă betonată și 300 mp teren construibil, în zona Fabrica de Țigarete.
Clădirea este dotată cu elevator și instalație electrică adecvată.
Preț aprox. 110 mil. lei.
Pentru informații suplimentare sunați la tel. **142110/106**, între orele 9.00-19.00, sîmbăta 9.00-14.00.
Hotel Unirea, cam. **106**.

Vînd 2575 mp teren pentru construcție cabană,
camping, spațiu comercial, lîngă pădure, acces șosea,
după Motel Bucium.
Preț fix 8.000 lei/mp.
Tel. 170255.

CUMPĂRĂRI

AGENȚIA CASTER
cumpără și închiriază
garsoniere, apartamente, case, terenuri, spații comerciale, spații producție.
Pentru informații suplimentare sunați la tel. **142110/106**, între orele 9,00-14,30 și 16,00-19,00.
Hotel Unirea, cam. **106.**

AGENȚIA CASTER
cumpără
casă cu 3 - 4 camere + 250 mp teren în zonă bună și liniștită, maxim 80 milioane.
Pentru informații suplimentare sunați la tel. **142110/106**, între orele 9.00-19.00, sîmbăta 9.00-14.00.
Hotel Unirea, cam. **106**.

AGENȚIA CASTER
cumpără
apartament 2-3-4 camere, în zonă centrală - semicentrală, maxim 40 milioane lei, în funcție de amplasare, starea apartamentului și confort.
Pentru informații suplimentare sunați la tel. **142110/106**, între orele 9.00-19.00, sîmbăta 9.00-14.00.
Hotel Unirea, cam. **106**.

AGENȚIA CASTER
cumpără
apartamente cu 1 sau 2 camere indiferent de zonă.
Pentru informații suplimentare sunați la tel. **142110/106**, între orele 9.00-19.00, sîmbăta 9.00-14.00.
Hotel Unirea, cam. **106**.

AGENȚIA CASTER
cumpără urgent
apartament 2-3 camere, decomandate, etaj intermediar, zonele Independenței, Oancea, Podu Roș, Gară, Autogară.
Preț avantajos.
Pentru informații suplimentare sunați la tel. **142110/106**, între orele 9.00-19.00, sîmbăta 9.00-14.00.
Hotel Unirea, cam. **106**.

Cumpăr urgent 3-4 camere în Centru Civic, Podul de Fier, Petru Poni. Ofer preț foarte bun, valută-lei. Telefon 176654.

■ Cumpăr obiecte din aur (mari), Telefon 018/613231, Iași. (73445)

■ Cumpăr dolari 3140-3230 lei/buc, mărci 2160-2250 lei/buc. Telefon 161489. (72081)

■ Cumpăr apartament 2 camere. Telefon 212484. (72203)

■ Cumpăr caroserie M.461. Telefon 135288. (72232)

■ Cumpăr aur dentar. Telefon 177945. (72233)

■ Cumpăr certificat cu carte de identitate pentru Mercedes 200 D turbo diesel. Telefon 148398. (72226)

ÎNCHIRIERI

AGENȚIA CASTER
caută spre închiriere
casă în București, cu spațiu pentru birouri în suprafață de 80-100 mp, cu 1(2) dormitoare și cu telefon.
Pentru informații suplimentare sunați la tel. **142110/106**, între orele 9.00-19.00, sîmbăta 9.00-14.00.
Hotel Unirea, cam. **106**.

AGENȚIA CASTER
caută spre închiriere
spațiu comercial în Iași, zonă centrală sau semicentrală, în suprafață minimă de 50 mp - 200 mp.
Pentru informații suplimentare sunați la tel. **142110/106**, între orele 9.00-19.00, sîmbăta 9.00-14.00.
Hotel Unirea, cam. **106**.

AGENȚIA CASTER
caută spre închiriere
apartamente cu 1, 2 sau 3 camere, preț avantajos.
Pentru informații suplimentare sunați la tel. **142110/106**, între orele 9.00-19.00, sîmbăta 9.00-14.00.
Hotel Unirea, cam. **106**.

SC IASI-CONF SA
caută să închirieze
apartament cu 2 camere,
numai în
Centrul Civic,
pentru tehnician străin.
Relații la tel. 130444.

■ Caut să închiriez spațiu central (termen lung). Telefon 018/613231, Iași. (73444)

■ Primim în gazdă studentă (Medicină generală) an I sau II, contra meditații unei eleve în clasa a XII-a. Informații la telefon 172977, între orele 18,00-20,00. (74587)

■ Ultracentral, spații pentru reprezentanțe, sedii de firmă, birouri. Relații la telefon 210711, 210706, 210645.

SCHIMBURI

Schimb apartament cu trei camere decomandate, cu gresie, faianță și alte îmbunătățiri, etaj 1, situat în Frumoasa, cu apartament similar în zonele centrale. Ofer diferență de zonă. Tel. 221491.

Schimb 2 apartamente confort I, proprietate, cu 2 și 3 camere în zonele Țesătura și Tătărași, cu casă și teren. Telefon 171302.

■ Schimb (vînd) casă 2 camere, neterminată, (locuibilă) cu grădină și pomi, lîngă pădure în Horlești - Voinești, unui vînător, apicultor, pictor, poet etc. (după caz și 0,5 ha teren arabil) sau schimb cu apartament, garsonieră și auto. Telefon 146023. (71195)

DECESE

Cu adîncă durere în suflete copiii, nurorile, ginerii, nepoții și strănepoții anunță încetarea din viață, după o lungă suferință, a scumpei noastre mame, soacră, bunică și străbunică
TULUC FRĂSINA
- 77 ani.
Înmormîntarea va avea loc în ziua de sîmbătă 27 ian. 1996, în satul Mînjești, com. Mogoșești, jud. Iași.
Dumnezeu să te odihnească în pace.

Copiii, nurorile, ginerele, nepoții și rudele apropiate, plîng cu durere în suflet, moartea fulgerătoare a scumpei lor mame, soacre și bunică
MARIA NACU,
din satul Curagău, com. Comarna.
Înmormîntarea va avea loc sîmbătă 27 ian. 1996, ora 11.00 la cimitirul "Sf. Vasile".
Toți cei care au cunoscut-o sînt rugați să ia parte la înmormîntare.
Te vom păstra veșnic în amintire.
Lacrimi și flori pe tristul tău mormînt.

Familiile Brătuleanu, Arcire și Bîrsan anunță cu durere trecerea în neființă a scumpei lor mamă și bunică -
BÎRSAN EUFROSINA
(tanti Frăsina) - 72 ani.
Înmormîntarea va avea loc sîmbătă, 27.01.1996, în satul Obrijeni - comuna Popești, jud. Iași.
Dumnezeu să o odihnească în pace.

Soțul Ion, copii Ionuț, Mihai, Sorin și Sergiu anunță cu tristețe în suflet și deosebită durere, încetarea după o lungă și grea suferință, a celei care a fost o bună soție și mamă
PLOIȘTEANU ELENA
Te vom păstra în amintire cu aceeași dragoste cît vom trăi.
Corpul neînsuflețit este depus la Biserica "Sf. Vasile", iar înmormîntarea va avea loc joi, 25 ianuarie 1996, ora 12,00, la Cimitirul "Buna Vestire".
Dumnezeu să te odihnească în pace.

Mărioara soție, Șerban fiu, Gabriela noră, Raluca și Anca nepoate, anunță cu durere încetarea din viață a celui ce le-a fost un bun soț, tată și bunic
ȘTEFAN ANTONESCU
- 57 ani.
Corpul neînsuflețit este depus la biserica "Sf. Haralambie".
Slujba religioasă va avea loc sîmbătă 27 ian. 1996, ora 11.00 și înmormîntarea la cimitirul "Eternitatea", ora 12.00.
Dumnezeu să-l odihnească în pace.

Asociația Medicilor Veterinari din România anunță cu profund regret trecerea în eternitate a celui care a fost prof. dr. docent
GHEORGHE DRUGOCIU,
primul decan al Facultății de Medicină Veterinară din Iași.
Prof. dr. docent GHEORGHE DRUGOCIU a militat cu abnegație întreaga lui viață pentru consolidarea și propășirea profesiei prin educarea în spiritul muncii cinstite și a dreptății sociale a zeci de generații de medici veterinari.
Ne înclinăm cu pioșenie în fața memoriei lui.
Fie-i țărîna ușoară.

Soția Elena, copiii și nepoții anunță cu durere încetarea din viață, după o lungă și grea suferință, a celui care a fost
CĂNILĂ DUMITRU.
Înmormîntarea va avea loc sîmbătă, 27.01.1996, ora 9.oo la cimitirul din localitatea Epureni, com. Andrieșeni, jud. Iași.
Lacrimi și flori pe tristul lui mormînt.

Familia și rudele apropiate anunță decesul dragului lor
STEFAN ANTONESCU.
Slujba de înmormîntare va avea loc sîmbătă,27 ianuarie 1996, ora11.00 la biserica Sf. Haralambie (str. O. Botez), iar înhumarea va avea loc la ora 12.00 la cimitirul Eternitate.
Dumnezeu să-l ierte.

Cu profundă durere și întristare, soția Adelina și dr. Drugociu Dan și Petruța, anunță încetarea din viață a celui care a fost Prof. univ. dr. docent
DRUGOCIU GEORGE.
Corpul neînsuflețit este depus la biserica "40 de Sfinți", unde va avea loc și slujba de înmormîntare în ziua de 26 ianuarie a.c. la ora9.30.
Mitingul de doliu se va desfășura în holul Facultății de Medicină Veterinară, în ziua de 26 ianuarie a.c., la ora 11.00
Inhumarea va avea loc în aceeași zi la ora 14.00, la cimitirul Eternitate

CONDOLEANȚE

Colegii de la Serviciul Investiții - F.R.E. Iași sunt alături de d-ul VICTOR RUSEI, împărtășindu-i durerea încercată la pierderea socrului său și transmit sincere condoleanțe familiei îndoliate.

Adînc impresionați de vestea neașteptată și tristă, colegii de la Unitatea Centrală - F.R.E. Iași împărtășesc și pe această cale imensa durere încercată de doamna inginer MARIA MICU în clipele deosebit de grele ale pierderii scumpei și distinsei sale mame și transmit întreaga compasiune familiei îndoliate.

Știind că nimic nu poate fi mai dureros decît pierderea mamei, familia inginer CABA MIHAI participă afectiv la nețărmuita durere ce s-a abătut neașteptat asupra doamnei inginer MARIA MICU și a întregii sale familii,. încercînd în aceste clipe grele de tristețe o alinare a ireparabilului.

Vecinii și colocatarii de pe scara A a blocului din Splai Bahlui 10, care au conviețuit timp de 33 ani lîngă acel neprețuit om, gata oricînd să-și ajute aproapele, bădia
JENICĂ CROITORU,
deplîng dispariția lui neașteptată din această lume.
Fie ca sufletul lui generos să-și găsească odihnă și sîntem alături de familia greu încercată.
Dumnezeu să-l ierte.

Colegele de la Serviciului Tehnic - Energetic sînt alături de d-na ing. Maria Micu la greaua pierderea suferită.

Familia Liviu Runceanu transmite sincere condoleanțe familiei dr. Dan Drugociu pentru pierderea suferită prin decesul tatălui.

Colegele din cadrul Serviciului tehnic - energetic transmit sincere condoleanțe d-nei Cristina Codreanu pentru pierderea suferită.

Colectivul Laboratorului Sanitar - Veterinar este alături de doamna Fanaragiu Valeria la greaua pierdere suferită și transmite sincere condoleanțe.

Colectivul Laboratorului Sanitar - Veterinar Iași este alături de doamna Brătuleanu Eugenia la greaua pierdere suferită prin moartea mamei sale și transmite sincere condoleanțe. Dumnezeu s-o odihnească.

Colectivul Compartimentului Patrimoniu, FRE Iași, transmite sincere condoleanțe doamnei inginer Micu Maria pentru pierderea suferită.

Cadrele didactice, personalul TESA și elevii Școlii "Alexandru Vlahuță" sînt alături de d-nul prof. Hrubaru Ilie la marea durere pricinuită de dispariția tatălui.

Familiile Cazacu Vasile și Chirilă Gabi transmit sincere condoleanțe familiei Vechiu Nuțu pentru pierderea mamei.

Colectivul Farmaciei Spitalului Clinic de Urgențe și secția ATI sînt alături de d-na Fotea Brîndușa în aceste momente grele pricinuite de dispariția prematură a mamei și îi transmit sincere condoleanțe. Dumnezeu să o odihnească în pace.

Colectivul Centrului Școlar Iași, anunță cu profund regret trecerea prematură în neființă a fostului administrator al unității,

ANTONESCU ȘTEFAN,

om cu deosebite calități morale și profesionale. Sîntem alături de familia îndoliată și rugăm pe bunul Dumnezeu să-l odihnească în pace.

Sîntem alături de familie și rudele apropiate la durerea pricinuită de moartea celui care a fost verișorul nostru

profesor IOAN VORNICU

din Tg. Frumos. Familiile: Moraru, Vornicu și Candet.

Colectivul SCCF "Moldova" SA Iași transmite sincere condoleanțe familiei Ezaru Mariana în aceste momente grele, marcată de moartea prematură a soțului **EZARU RONICĂ**, fost șef la Șantirul 65 Instalații CT Iași.

Colectivul ICPE "Trafil" SA Iași este alături de familia Hogaș Ioan și Rodica în aceste momente de adîncă tristețe și transmite sincere condoleanțe pentru decesul tatălui.

Colectivul Biroului Contabilitate de la Centrul Școlar Iași regretă profund dispariția fulgerătoare a fostului coleg **ANTONESCU ȘTEFAN**, om de o noblețe sufletească deosebită și transmitem sincere condoleanțe familiei îndoliate. Dumnezeu să-l ierte.

Familiile TOFAN și MOLOCIA îndurerate de trista veste a dispariției fulgerătoare a domnului ANTONESCU ȘTEFAN la numai 56 de ani, fost administrator la Centrul Școlar nr. 2, transmite sincere condoleanțe familiei îndoliate.

Familiile Buturcă, profund îndurerate, regretă decesul vărului și unchiului lor **FĂNEL ANTONESCU**. Dumnezeu să-l ierte.

Familiile Iacob Ioan, Miron Cristian, Galbau Cristian și Iacob Ionel sînt alături de familia Roibu Liviu în aceste momente de adîncă tristețe și-i transmit sincetre condoleanțe pentru pierderea fulgerătoare a mamei.

Colectivul Șantierului 65 Instalații CT - SCCF "Moldova" SA Iași regretă profund dispariția după o lungă și grea suferință a celui care a fost un bun coleg

EZARU ROMICĂ

Transmitem condoleanțe familiei îndoliate. Dumnezeu să-l odihnească în pace.

Colectivul Liceului "Racoviță" transmite profunde condoleanțe colegului și directorului Valeriu Vasilache în aceste momente grele urmate de moartea fratelui său. Dumnezeu să-l odihnească în pace.

Colectivul Centrului de Medicină Preventivă Regionala C.F. Iași este alături de familia dr. DRUGOCIU și îi transmit sincere condoleanțe pentru pierderea distinsului prof. dr. **DRUGOIU GEORGE**.

Familiile Hudac și Dulceanu sînt alături de familia HILIȚEANU în aceste momente de tristețe și-i transmit sincere condoleanțe.

Familiile Gheorghiu și Negruți sînt alături de Mărioara soție și Șerban fiu în momentele grele pricinuite de decesul fulgerătort al celui ce a fost

ANTONESCU ȘTEFAN,

un om de o deosebită noblețe sufletească. Dumnezeu să-l ierte.

Colectivul laboratorului de microproducție electronică al ICPE "Trafil" SA Iași este alături de fostul coleg Hogaș Ioan și-i transmite sincere condoleanțe la marea pierdere suferită prin trecerea în veșnicie a tatălui.

Colectivul laboratorului de microproducție al ICPE "Trafil" SA Iași este alături de colega Hogaș Rodica și-i transmite sincere condoleanțe la marea pierdere suferită prin trecerea în neființă a socrului.

COMEMORĂRI

■ Astăzi se împlinesc șapte ani de cînd am pierdut pe scumpul nostru soț și tată EUGEN RAICU din Răducăneni. Chipul lui blînd și luminos va rămîne veșnic în inimile noastre ca cea mai de preț amintire. Soția, copiii și nepoții. (72143)

■ Se împlinesc șapte ani de cînd a încetat să mai bată inima la numai 55 de ani a celui ce a fost RAICU EUGEN din Răducăneni. Regrete eterne din partea lui Raicu Emil - frate, împreună cu soția. Păstrăm în inimile noastre imaginea ta plină de dragoste și bunătate. Dumnezeu să te odihnească în pace. (72141)

■ Peste tristul tău mormînt și peste crucea grea ce te apasă au trecut șapte ani de cînd ai plecat pe drumul de veci la numai 55 de ani, RAICU EUGEN din Răducăneni. Te vom păstra mereu în sufletele noastre. Finii Doinița și Mircea Zalum împreună cu copiii Florin și Lili. (72142)

■ Se împlinesc șapte ani de cînd ai plecat pe drumul fără întoarcere la numai 55 de ani, unchiul nostru RAICU EUGEN din Răducăneni. Regrete eterne. Familia Raicu Florin cu Otilia și Alexandru. Dumnezeu să-l odihnească. (72144)

MULȚUMIRI

Fam. Beșleagă aduce mulțumiri conducerii secției Fibre - Folie și colegilor secției mecanică de la C.F.S. pentru sprijinul acordat material și moral, fiind alături de familie, la greaua suferință avută datorită decesului celui ce le-a fost un bun coleg **BEȘLEAGĂ MITICĂ**.

Fam. Beșleagă aduce mulțumiri vecinilor din bloc V, sc. B, str. Țepeș Vodă 2, pentru sprijinul moral și prezență în acele clipe grele față de familia noastră la trecerea în neființă a celui ce a fost un bun vecin **BEȘLEAGĂ DUMITRU**. Dumnezeu să-l ierte.

Jan soț, Mura fiică, Dorel ginere și nepoții Dorin și Daniel mulțumesc din inimă rudelor și prietenilor pentru sprijinul acordat în clipele grele pricinuite de decesul celui ce a fost o bună soție, mamă și bunică **GHEORGHIU ELENA-LUCREȚIA (ANDRONACHE)**. Dumnezeu să o odihnească în pace.

OFERTE SERVICII

COMPANIA DE TURISM NET

Excursii în:
TURCIA
30.01.1996
POLONIA
30.01.1996

Asigurăm transport *GERMANIA* și *FRANȚA* și asistență obținere viză pentru *FRANȚA*.

Schiuri de închiriat pentru vacanțe la BORSEC, TUȘNAD, SOVATA.

Casa Modei -mezanin
Telefon **117596**.

DR. IORDACHE CONSTANTIN, MEDIC PRIMAR PEDIATRU, oferă **consultații** la domiciliul copiilor bolnavi. Tel. **214001**.

Transport marfă și persoane cu Break Diesel, 145 lei/km.

Telefon ***129995*** sau ***141464***.

Dr. AILIOAIE
- medic primar - DOCTORUL FAMILIEI permanent.
Tel. *25.11.17.*

SERVICII MEDICALE MOBILE

(asistență medicală la domiciliu; consultații medicale; prescriere de rețete în regim compensat; recomandări și investigații paraclinice; tratament de urgență; asigurarea transportului și internării în caz de necesitate)

CORPO-SAN
vă ajută!
Sunați la telefon
113130/569
zilnic, între orele 7,00-23,00.

Prin contract asigurăm asistență medicală angajaților societăților comerciale.

■ **Inginer, repar mașini de spălat (automate sau obișnuite), uscătoare de rufe, mașini de spălat vase, mașini de cusut, alte aparate electrocasnice. Telefon 233216, după ora 17,00. (71826)**

■ Prezicem viitorul în Tarot. Scrieți problema care vă frămîntă și expediați scrisoarea la OP4, CP1073, Iasi, cu chitanța prin care ați achitat 5000 lei în cont 4072996050062 BRD - Ag. A. Panu Iasi. Primiți răspunsul prin poștă, confidențial! (70276+77)

■ Română-fizică orice nivel. Profesori cu experiență. Garantăm satisfacții. Telefon 113751, 252491. (72020)

■ Profesor, meditez matematică pentru admitere la facultate. Preț 5000 lei/h. Tel. 128563.

■ Evidență contabilă. Telefon 168944, după ora 16,00. (72148)

■ Limba română, admitere liceu și facultate, limba franceză. Profesoară. Telefon 151294, orele 17,00-20,00. (72124)

■ Meseriaș, execut reparații mașini de spălat și alte aparate electrocasnice. Telefon 131443, după ora 16,00. (74503)

■ Emailez căzi baie și chiuvete la domiciliul clientului. Calitate garantată. Telefon 125539, între orele 16,00-22,00. (74502)

LOCURI DE MUNCĂ

■ Asociația locatarilor bloc K1, Pictorului 4A, angajează femeie de serviciu. (74584)

DIRECȚIA SANITARĂ A JUDEȚULUI IAȘI organizează concurs pentru ocuparea posturilor vacante de **personal mediu sanitar** în unitățile sanitare din jud. Iași. Concursul va avea loc în data de **27 ianuarie 1996**, ora 9,00, la Școala Postliceală Sanitară Iași, din str. N. Bălcescu nr. 29 Iași. La acest concurs participă numai absolvenții promoția 1995 de la Școala Postliceală Sanitară Iași, cu domiciliul stabil în jud. Iași. Dosarele de înscriere la concrus se depun la Direcția Sanitară a jud. Iași - Serviciul resurse umane, din str. V. Conta nr. 2, pînă la data de 25 ianuarie 1996, inclusiv. Acte necesare: copie xerografiată după diploma de absolvire sau adeverință de la Școala Postliceală Sanitară Iași, cu media de la examenul de stat; copie xerografiată după buletinul de identitate cu datele de identificare și domiciliu. Alegerea posturilor se va face în ziua de 31 ianuarie 1996, ora 10,00, la Postliceală nr. 1, etaj IV.

SC "3P ROMÂNIA" SRL, principal producător de ambalaje din mase plastice, avînd ca beneficiari tradiționali companiile Coca-Cola și Pepsi-Cola, dorește să-și dezvolte echipa de vînzări. ***Condiții***: bărbați, vîrstă max. 35 ani, experiență în domeniul vînzărilor, permis de conducere categ. B, cunoașterea limbii engleze. Cei interesați sînt invitați la Compartimentul Personal al Companiei, situat în incinta SC "Moldoplast" SA, Calea Chișinăului nr. 23 Iași, tel/fax: **032/232734, 231583**, între orele ***8.00-16.00***.

Sînteți o persoană dinamică? Doriți să lucrați la o firmă de renume? Noi vă oferim șansa afirmării profesionale!
S.C. IULIUS S.R.L
angajează
SECRETARĂ DE AFACERI
Condiții:
- studii superioare
- vîrsta max. 35 de ani
- prezență plăcută
- cunoștințe de secretariat, birotică
- cunoștințe minime de management - marketing
- cunoașterea unei limbi străine la nivel conversațional.

Eventualele cunoștințe de operare PC pot constitui un avantaj.
Oferim:
- salarizare avantajoasă
- angajare cu carte de muncă
- condiții de muncă foarte bune.

Persoanele interesate sînt rugate să prezinte un curriculum vitae și o scrisoare de motivație la sediul firmei IULIUS situat la Casa Modei et. 3, pînă la data de 06.02.1996, între orele 8.oo-15.oo.

AGENȚIA CASTER
angajează
secretară public relation.
Condiții:
studii superioare,
vîrsta max. 30 ani,
cunoștințe operare PC.
Relații suplimentare la Hotel Unirea, cam. **106**,
tel/fax: **142110/106**.

AGENȚIA CASTER
angajează
AGENȚI IMOBILIARI.
Condiții:
bărbați, vîrsta max. 35 ani, prezentabili, dinamici, dornici de afirmare.
Relații suplimentare la Hotel Unirea, cam. **106**,
tel/fax: **142110/106**.

PIERDERI

Pierdut coker auriu pe lîngă Inspectoratul Școlar Județean. Semnalmente: o pată albă pe piept. Se află în tratament. Aducătorului ofer recompensă. Tel. 116582.

■ Pierdut cîine Boxer tigrat, 3 ani, cu cravată și lăbuțe albe, zona Baza 3. Răspunde la numele Beni. Aducătorului recompensă. Relații la telefon 176872 și 145127 joi și vineri orele 8,00-18,00. (74520)

■ Pierdut carnet student pe numele Cîrstean Vasile. Îl declar nul. (74514)

■ Pierdut în zona Autogară Cocker negru, 8 luni. Răspunde la numele Toni. Recompensă. Telefon 149484 sau 214333. (72247)

LICITAȚII

■ **Reamintim potențialilor cumpărători că FEDERALCOOP Iași organizează în fiecare zi de luni, ora 11.00, ședințe publice de licitație pentru vînzarea imobilizărilor corporale disponibile (spații de depozitare, spații de producție, spații comerciale independente sau de la parterele unor blocuri, mijloace de transport, utilaje, mobilier, remize metalice etc.). Relații privind bunurile oferite spre vînzare, precum și prețurile de pornire a licitațiilor se pot lua la telefon 132223 sau de la cooperativele de consum din localitățile unde sînt amplasate imobilizările corporale disponibile (Pașcani, Dumești, Podu Iloaiei, Hîrlău, Răducăneni etc.). (74510)**

AGENDA OMULUI DE AFACERI

ELCOSERV SRL
- case de marcat electronice
- cîntare electronice
- calculatoare electronice
- reparații, service, consumabile

Tel./fax: 032/230205

ELCOSERV SRL
vinde:
Role de hîrtie pentru case de marcat și calculatoare de birou:
57 mm - 885 lei cu TVA
44 mm - 930 lei cu TVA
37,5 mm - 634 lei cu TVA
Tel./fax: 032/230205

MIXT COM SRL *vinde en gros:*
✔ produse cosmetice:
- Colgate Palmolive cu 3% sub prețul fabricii;
- Farmec Cluj - AC -0%
- deodorante gama Fa, Denim, Impulse, Rexona, 8x4, Extase, Fleurs de Paris
- fixativ, neofix, soluție permanent la rece

✔ detergent

TRANSPORT GRATUIT PE BAZĂ DE COMANDĂ! *CONDIȚII AVANTAJOASE DE PLATĂ!*
Complex Comercial SIRAJ, stand 3C, tel. 213482

TRANSCOM SA
efectuează
- transport auto
- reparații auto

închiriază spații de parcare
Str. Aurel Vlaicu 54, tel./fax 173636, 173078

ȘANTIER NR. 9 INSTALAȚII SA Iași
lansează construcția de locuințe cu plata în rate eșalonate pe termen de 15 ani cu dobînda de 15% pe an.
Str. N. Iorga nr. 26A, et. I, cam. 25-28, Tel/Fax: 133073
Contact: Hogaș Constantin - director

RATINEX SA - FILIALA IAȘI
execută lucrări de deratizare și dezinfecție pentru agenți economici și persoane particulare cu următoarele tarife:

AGENȚI ECONOMICI	PERSOANE PARTICULARE
dezinsecție - 35 lei ÷ 51 lei	dezinsecție - 15.000 lei/cameră
deratizare - 15 lei ÷ 19 lei	deratizare - cutii 1/2 kg - 2500 lei/buc

Str. Păcurari nr. 66, tel. 032/112817

Agenția de turism "TOTEM" Iași
EXCURSII EXTERNE
GERMANIA, SUEDIA, NORVEGIA, DANEMARCA, FINLANDA, ITALIA, FRANȚA, AUSTRIA, CIPRU, GRECIA, EURO '96 - ANGLIA, TRANSPORT AUTOCAR ȘI AERIAN EUROPA.
CASA TINERETULUI - IAȘI; Telefon 032-213545

PALLADIAN COMPUTERS
Calculatoare · Imprimante
Service · Software
Multimedia · Subansamble
Cea mai bună OFERTĂ!
Str. Arcu 85, tel. 211696, 250050, fax: 211696

ORU SRL
IMPORTATOR DIRECT - ARTICOLE PAPETĂRIE - MADE ÎN GERMANIA
VĂ OFERĂ
- agende
- biblioraftturi
- hîrtie xerox A4+A3
- diverse articole de papetărie

Vînzări direct din depozit cu RABATURI în funcție de valoarea comenzii.
Str. Păcurari nr. 129, bl. 601, tel/fax: **032/165658**

PROFAMILIA
oferă
analize de laborator
(hematologie, biochimie, bacteriologie)
Str. Chișinăului nr. 11C, sc. D, parter, tel. 230431
Contact: Dr. Emil Ghiorghiță, Director

DIVERSE

■ **CAUT ASOCIAT SERIOS pentru punerea în funcțiune a unei stații de benzină cu micro-market, a unui atelier de depanare auto și vulcanizare, sau a unui motel, camping sau popas. Posed 20.000 mp teren arabil-construibil, la limita localității Podu-Iloaiei, cu deschidere direct în șoseaua națională asfaltată (DN 28). Posibilități de gaz metan, apă din susa Timișești, energie electrică. Relații la telefon 032/135855, seara.**

■ **S.C. MOLDAGREMIN S.A. Roman, str. Soldat Porojan nr. 5, anunță intenția de majorare a prețurilor la produsele din profilul unității, după cum urmează: agregate minerale și var pentru construcții cu 20%; instalații de încălzire și producerea apei calde menajere cu 15%.**

■ Sindicatul PROSANA Iași aduce la cunoștința absolvenților Liceului sanitar, promoția 1994 (și restanțieri) că înscrierile pentru Cursul de echivalare pentru asistent medical se fac în perioada 1-25 februarie 1996, la sediul Școlii postliceale sanitare Iași. Acte necesare: cerere tip (de la sediul școlii); certificat de calificare; diploma de bacalaureat; adeverință de salariat cu precizarea profilului în care lucrează. Relații suplimentare la telefon 114051. (74581)

CASA DE CULTURĂ A SINDICATELOR IAȘI
Bulevardul Socola nr. 134
organizează,
începînd cu data de 29 ianuarie 1996, următoarele cursuri și cercuri:
1. **Croitorie pentru femei**
2. **Dactilografie și editare de texte pe calculator**
3. **Limba engleză**
4. **Contabilitate pentru începători**
5. Balet copii
6. Dans modern pentru copii
7. Foto
8. Acordeon
9. Dansuri populare

Relații suplimentare la tel. **135158**.

Centrul Cultural German organizează în perioada 1 februarie-27 iunie 1996 cursuri de GERMANĂ PENTRU ÎNCEPĂTORI. Înscrierile vor avea loc în perioada 15 - 26 ianuarie 1996, orele 15.oo-18.oo la Centrul Cultural German Iași, B-dul Copou 19. Informații suplimentare puteți afla la tel: 21 40 51.

COMPANIA MARILOR SPECTACOLE BUCUREȘTI
prezintă
sîmbătă, 27 ianuarie 1996, ora 18,00, la
CASA DE CULTURĂ A SINDICATELOR IAȘI
spectacolul de revistă
ZĂPĂCIȚII ÎN TURNEU
cu:
MĂDĂLINA MANOLE
ANCA ȚURCAȘIU
GHEORGHE GHEORGHIU
JEAN CONSTANTIN
ROMICĂ ȚOCIU
CORNEL PALADE
JONI DIMITRIU
Biletele se găsesc la casa sălii, orele 8,00-20,00.

SOCIETATEA DE SERVICI INFORMATICE SINTA SA IAȘI
Centrul Teritorial de Instruire Autorizat
primește înscrieri la cursurile de informatică, organizate în perioadele specificate:
■ utilizare (operare) PC-uri (studii medii și superioare) - 29.01 - 17.02.1996;
■ utilizare baze de date - FoxPro (studii medii și superioare): 5.02. - 24.02.1996;
■ formare analisti-programatori ajutori PC (studii medii) - 29.01 - 6.04.1996;
■ formare programatori PC (studii superioare) - 19.02 - 18.05.1996.
La absolvirea cursurilor se eliberează certificate oficiale.
Relații suplimentare și informații asupra programului complet de cursuri din semestrul I 1996, se pot obține la sediul societății din Bd. Țuțora nr. 17, telefon 230080 sau 230072, interior 13.

MATRIMONIALE

Bărbat, 35 ani, sînt interesat în stabilirea unor relații de prietenie cu domnișoare din România. Vă rog trimiteți o fotografie, răspuns în limba angleză, pe adresa:
Maury Hirschkorn
925 Fulton St.
Farmingdale, N.Y.
11735
USA

ULTIMA ORĂ

VÎNZĂRI

■ Vînd fotoliu dublu extensibil (canapea), puțin folosit, 480.000 lei. Telefon 270699.

■ **Vînd magazin alimentar, ultracentral; construcție nouă, utilaje și dotări noi, import. Afacere de excepție. Telefon 213755, orele 8,00-16,00. (70712)**

CASE TERENURI

■ Ocazie unică - loc de casă, teren 450 mp, zona Tătărași (spre U.M.), facilități gaze, apă, telefon Alcatel, canal, preț 12 mil. Relații la telefon 270699.

ÎNCHIRIERI

■ Închiriez spațiu în suprafață de 250 mp, vad deosebit, pretabil la diverse activități comerciale sau producție. Telefon 175094, orele 8,00-20,00. (74524)

SCHIMBURI

■ Schimb două cupoane nominative cu tv color sau frigider. Telefon 126271. (74603)

CONDOLEANȚE

■ Colectivul de salariați de la Direcția de radio și Televiziune Iași transmite colegei lor Antonescu Maria sincere condoleanțe pentru greaua pierdere suferită prin decesul soțului. (74530)

■ **Colectivul serviciului financiar-contabilitate al DRTV Iași este alături de doamna Antonescu Maria la greaua pierdere suferită prin decesul soțului. Sincere condoleanțe. (74531)**

OFERTE SERVICII

■ Execut sobe teracotă, seminee cu foc deschis. Telefon 123485. (74533)

LOCURI DE MUNCĂ

■ Angajăm măcelar tranșator pentru desfacere cu amănuntul. Telefon 175094. (74525)

PIERDERI

■ Pierdut carnet student pe numele Andruchovici Iuliana. Îl declar nul. (74526)

nou!

Magazinul MATERNA
Iași, str. Ștefan cel Mare și Sfînt nr. 14

VINDE MĂRFURI CU
PLATA ÎN RATE
Vă oferim un bogat sortiment de produse
◆ ELECTRICE
◆ ELECTRONICE
◆ UZ CASNIC
◆ CONFECȚII

Plata - în 6 rate lunare, cu un avans minim de 30% din valoarea mărfurilor cumpărate și o dobîndă de 5% lunar.

APELAȚI CU ÎNCREDERE LA SERVICIILE TAXIURILOR DE STAT
TAXICOM
Taxiurile noastre pot fi recunoscute cu ușurință datorită casetelor "MONITORUL" pe care NUMAI NOI le avem.
OFERIM RAPIDITATE, CONFORT ȘI CELE MAI MICI PREȚURI PE KILOMETRU
S.C. TAXICOM S.A. IAȘI
va practica următoarele tarife unice pentru efectuarea serviciilor sale după cum urmează:
- Taximetre: pornirea - 50 lei, tarif - 750 lei/km și staționare - 5000 lei pe oră.
- Furgonete Dacia: pornirea - 100 lei, tarif - 900 lei/km și staționare - 8000 lei/oră.
- Furgonete ARO+TV: pornirea - 100 lei/km și staționare - 8000 lei/oră.
- Camioane: pornirea - 100 lei, tarif - 1100 lei/km și staționare 8000 lei/oră.

Menționăm că unitatea noastră practică aceleași tarife pe timp de zi, pe timp de noapte și duminici și sărbători legale.

Tel. 953
sau 146593

HOROSCOP

BERBEC

(21 mart. - 20 apr.):

👍 Alegerea nu este ușoară, pentru că amîndouă variantele sînt ispititoare. Consolați-vă la gîndul că, orice ați alege, nu faceți o alegere proastă.

TAUR

(21 apr. - 20 mai):

👎 Vă cam lipsesc satisfacțiile profesionale, iar în partea sentimentală există destule tensiuni. Nu intrați în panică, s-ar putea să agravați lucrurile.

GEMENI

(21 mai - 21 iun.):

👍 Puteți să vă manifestați preferințele cu mai multă hotărîre, sînteți prea ezitant(ă). În definitiv, o a treia cale nici nu există, ori laie, ori bălaie.

RAC

(22 iun. - 22 iul.):

👍 Ambițiile personale vă pot duce mai departe decît condițiile reale de care dispuneți. De data aceasta nu există, însă, riscuri prea mari, vă puteți avînta.

LEU

(23 iul. - 22 aug.):

👌 Vi se îndeplinește o dorință mai veche, asta cînd vă așteptați mai puțin. Dacă vi se face o propunere de colaborare, nu ezitați, aveți timp să vă răzgîndiți.

FECIOARĂ

(23 aug. - 22 sept.):

✋ Nu este momentul să luați o hotărîre care v-ar schimba destinul. Starea de spirit nu vă permite să aveți suficientă detașare și nu vă alungă umoarea neagră.

BALANȚĂ

(23 sept. - 22 oct.):

👍 Ideile de afaceri pe care le propuneți colegilor sînt ingenioase, dar încă nu au suficientă anvergură. Nu se citește ce se poate întîmpla cu ele și după un an.

SCORPION

(23 oct. - 21 nov.):

👎 Puneți-vă întrebarea și invers: cum ar fi reacționat adversarul, egal cu dvs., în aceeași situație. Numai în felul acesta veți învăța să pierdeți.

SĂGETĂTOR

(22 nov. - 21 dec.):

👌 Semnalele pe care le primiți tot mai des vă fac să credeți că nu e departe momentul cînd veți călători peste mări și țări. Confirmați încrederea.

CAPRICORN

(22 dec. - 19 ian.):

✋ Grijile s-au mai împuținat, nu însă și problemele de rezolvat în mod curent. Nu intrați în panică, mai aveți la dispoziție destule zile pentru asta.

VĂRSĂTOR

(20 ian. - 18 febr.):

👍 Puteți fi, în sfîrșit, mulțumit(ă) de cursul evenimentelor. Nici pînă acum n-a fost rău, dar v-a ros starea de nesiguranță care, iată, s-a spulberat.

PEȘTI

(19 febr. - 20 mart.):

✋ Nu aveți motive de euforie, dar și scepticismul dvs. este puțin exagerat. Totul e, ca să zicem așa, normal, doar nocorul și ghinionul sînt "excepționale".

LEGENDA:

👎 *- vă paște ghinionul;*

✋ *- prudența e mama înțelepciunii;*

👍 *- n-aveți nimic de pierdut;*

👌 *- șansa vă surîde*

Jerry Garcia, o legendă

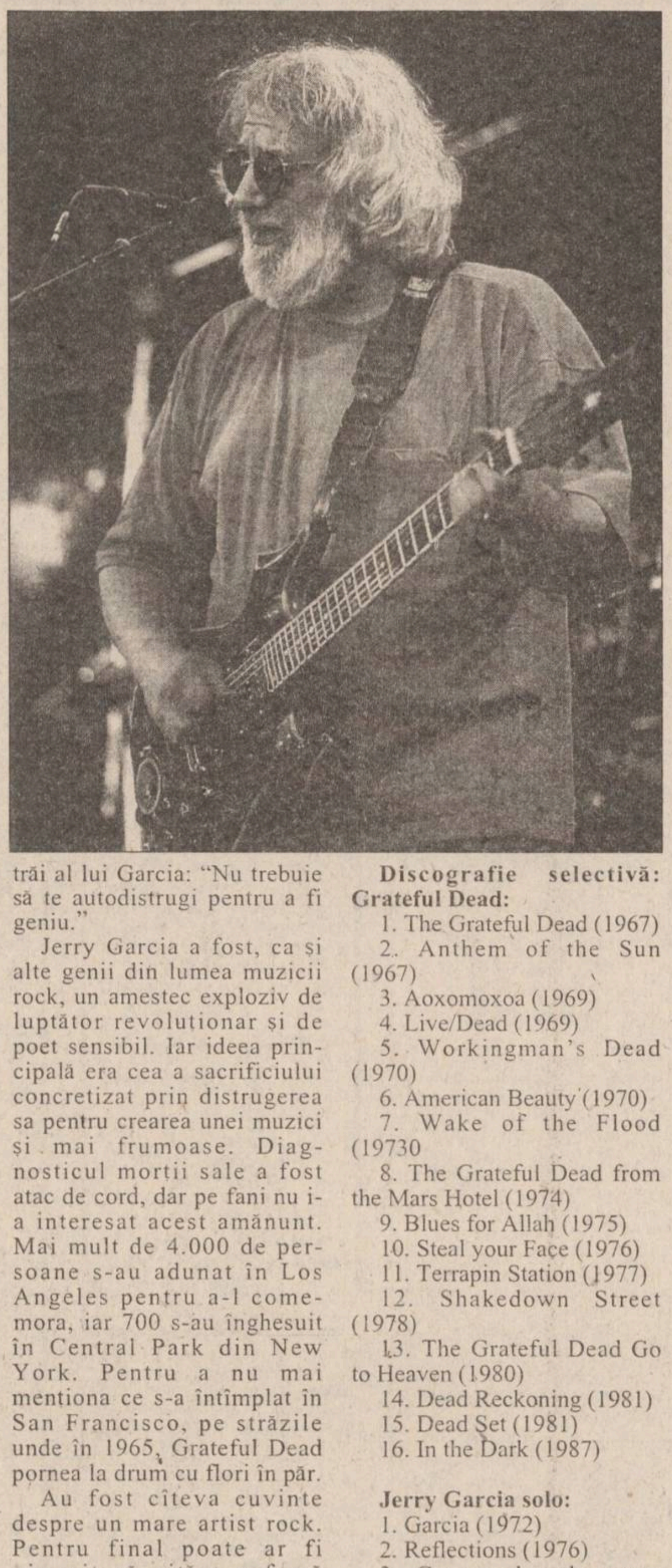

1995 a fost anul în care a mai dispărut o legendă rock in roll. La începutul lunii august, trecea în neființă sufletul formației Grateful Dead, Jerry Garcia. Era cel de-al 4-lea membru al acestui grup care dispărea de pe lumea aceasta. Îl precedaseră trei dintre clăparii trupei: Ron "Pigpen" McKernan în 1973 de ciroză hepatică, Keith Godchaux în 1980 într-un accident de automobil și Brent Mydland în 1990 după ce-și injectase un amestec de morfină și cocaină. Dar Jerry a reprezentat cu adevărat spiritul Grateful Dead, odată cu trecerea sa în neființă, formația destrămîndu-se.

Jerome John Garcia s-a născut în 1942 în San Francisco. Tatăl său era un emigrant spaniol care cînta jazz iar mama, o asistentă medicală. Numele băiatului a fost ales ca un omagiu adus celebrului compozitor Jerome Kern. Cînd Jerry avea 9 ani, Joe Garcia (tatăl său) a murit într-un accident de pescuit, o întîmplare care avea să-i marcheze profund viața, dar mai ales cariera. Cu excepția picturii, de care era pasionat și de care nu s-a despărțit pînă la moarte, Jerry nu a suportat altfel de domenii de studiu. N-a terminat liceul, la 17 ani înrolîndu-se în armată. O evoluție dezastruoasă și aici și, foarte repede s-a întors (sau mai corect, a trebuit să se întoarcă) în San Francisco. Aici s-a întîlnit cu Robert Hunter, viitor textier al multor cîntece Grateful Dead. Imediat după acest notabil eveniment, Jerry înființa împreună cu alți 2 viitori membri Dead, Bob Weir (chitară ritmică) și Bill Kreutzmann (tobe) o formație de folk cu un nume straniu: "Mother McCree's Uptown Jug Champions". În 1956 încep să cînte rock, și își schimbă numele în Warlocks iar un an mai tîrziu devin Grateful Dead. Timp de 30 de ani, acest grup a reprezentat una din legendele Americii, deși nu a avut decît un singur cîntec de succes (!!!) - în 1987, piesa "Touch of Grey". De ce? Este destul de greu de răspuns la o astfel de întrebare de la o asemenea distanță (nu numai geografică) de spiritul Americii. Poate pentru faptul că Grateful Dead a cîntat în fața a mai mulți sepectatori (de-a lungul a foarte mulți ani) decît oricare alt grup. Sau poate pentru că a reprezentat un fel de capsulă a timpului pentru lumea anilor '60. Jerry și colegii săi nu și-au trădat niciodată ideile muzicale, au improvizat întotdeauna pe scenă și nu au încercat nici o clipă să-și trădeze fanii. Pentru aceștia din urmă, un concert Grateful Dead nu era doar un prilej de a asculta muzică. El reprezenta un fel de templu în care lumea se aduna pentru a se întîlni și a fi împreună. De aceea nu e de mirare că se putea adesea citi pe pancarte și tricouri "Jerry is God" (Jerry e Dumnezeu).

Jerry Garcia, acest zeu pentru fani, a fost toată viața un aventurier sinucigaș. Înghițea cocaină la fel de ușor ca alții sifon și, din cînd în cînd, folosea ca divertisment heroina. A trecut prin numeroase spitale și centre de recuperare. În 1986 a fost chiar în comă iar în 1994 a leșinat acasă și a promis să se retragă. Dar așa ceva nu-i stătea în fire. Romancierul Ken Kesey ("Zbor deasupra unui cuib de cuci) scria despre Jerry: "Ajungi chiar pe muchie, acolo unde este mai mult decît periculos pentru viața ta, e periculos pentru suflet. Iar Garcia a fost "pe muchie" timp de 30 de ani".

Deși un revoluționar veșnic și un artist total, Jerry Garcia a fost admirat și apreciat de o mulțime din oamenii importanți din SUA. Vicepreședintele Al Gore a oferit grupului prilejul de a vizita Casa Albă iar președintele Bill Clinton l-a numit în cadrul unui interviu la MTV "un mare talent". Clinton a avut însă unele rezerve cu privire la modul de a trăi al lui Garcia: "Nu trebuie să te autodistrugi pentru a fi geniu."

Jerry Garcia a fost, ca și alte genii din lumea muzicii rock, un amestec exploziv de luptător revoluționar și de poet sensibil. Iar ideea principală era cea a sacrificiului concretizat prin distrugerea sa pentru crearea unei muzici și mai frumoase. Diagnosticul morții sale a fost atac de cord, dar pe fani nu i-a interesat acest amănunt. Mai mult de 4.000 de persoane s-au adunat în Los Angeles pentru a-l comemora, iar 700 s-au înghesuit în Central Park din New York. Pentru a nu mai menționa ce s-a întîmplat în San Francisco, pe străzile unde în 1965, Grateful Dead pornea la drum cu flori în păr.

Au fost cîteva cuvinte despre un mare artist rock. Pentru final poate ar fi nimerit să cităm o frază deosebită: "ONCE, DEAD WAS GOD, NOW GOD IS DEAD". Probabil că așa a fost, pentru mulți din fanii formației Grateful Dead. Adio, JERRY GARCIA!

Discografie selectivă: Grateful Dead:

1. The Grateful Dead (1967)
2. Anthem of the Sun (1967)
3. Aoxomoxoa (1969)
4. Live/Dead (1969)
5. Workingman's Dead (1970)
6. American Beauty (1970)
7. Wake of the Flood (19730
8. The Grateful Dead from the Mars Hotel (1974)
9. Blues for Allah (1975)
10. Steal your Face (1976)
11. Terrapin Station (1977)
12. Shakedown Street (1978)
13. The Grateful Dead Go to Heaven (1980)
14. Dead Reckoning (1981)
15. Dead Set (1981)
16. In the Dark (1987)

Jerry Garcia solo:

1. Garcia (1972)
2. Reflections (1976)
3. Cats under the stars (1978)
4. Almost acoustic (1988)
5. Jerry Garcia & David Grisman (1991) **(Alexandru LEONTIEȘ, Radio Nord-Est)**

Schița istorică a cinematografiei românești (VIII)

În cea de-a doua perioadă din evoluția cinematografiei românești, cuprinsă între 2 noiembrie 1948 - 22 decembrie 1989, din punct de vedere al producției filmelor se pot observa următoarele:

■ primul film color este realizat în 1955, "Nufărul roșu", r. Gheorghe Tobias, premieră în ziua de 31 martie 1955. În această perioadă, pentru un număr de 136 de filme, s-a întrebuințat sistemul clasic în alb/negru, pentru 415 filme s-a folosit policromia, iar în cazul a trei filme s-a folosit o combinație de alb/negru și policromie;

■ primul film pe ecran lat este "Setea" (1960), r. Mircea Drăgan, premiera avînd loc în ziua de 4 mai 1961. Au fost produse 15 filme pe ecran lat, în alb/negru, și 36 de filme pe ecran lat, în policromie, dintre care 3 în sistemul cinemascop, unul dintre acestea fiind negativ-cinemascop, exploatat pe 35 mm. și pe 70 mm.;

■ primul film în coproducție, în cazul acesta Franța, este "Codin", 1963, r. Henri Colpi, regizor francez, premieră pe ziua de 17 septembrie 1963. Tot în această perioadă s-au realizat 7 filme în coproducții cu case de filme din țările din zona de influență sovietică, numai în cazul unui film un coproducător fiind din U.R.S.S., Mosfilm, iar celălalt dintr-o țară vest-europeană, Franța, și 17 filme în coproducție cu case de filme din Europa de Vest, în șase cazuri fiind implicată, în calitate de coproducător, și RV München iar, în alt caz, televiziunile din Paris și Berlin, aceste filme avînd ca destinație chiar posturile de televiziune. Dintre aceste 24 de coproducții 3 sînt realizate în alb/negru, unul în alb/negru și pe ecran lat, 12 în policromie și 8 în policromie și ecran lat;

■ 3 filme, unul în alb/negru, în 1971, unul color, în 1985 și unul color și pe ecran lat, în 1989, au fost realizate de Studioul București sau case de filme în colaborare cu alte departamente, respectiv Ministerul Forțelor Armate și Ministerul Sănătății, Consiliul Național pentru Educație Fizică și Sport și Ministerul Forțelor Armate;

■ primul film, unicul, în alb/negru, în care producătorul este Studioul "Alexandru Sahia", este "Lanterna cu amintiri", 1963, r. Jean Georgescu, premieră pe ziua de 6 aprilie 1963, un film cu iz realist-socialist;

■ primul film, realizat în exclusivitate de Televiziunea Română, este "Dincolo de orizont", 1978, r. Ștefan Traian Roman;

■ 2 filme, color, sînt de episoade (1967 și 1982) și alte 2 sînt de scheciuri, unul color iar celălalt în alb/negru și color (1983 și 1985);

■ în 1987, au fost realizate, după două filme-seriale pentru TV, color, două filme color, în mai multe părți, pe 35 mm;

■ 6 filme sînt de montaj (un film artistic în alb/negru, în 1963; 3 filme în 1981 din care unul sportiv, în alb/negru, unul tot sportiv, în policromie și unul artistic, în policromie, din filme difuzate prin Televiziunea Română; un film-muzical, color, în 1988 și un film artistic, color, în 1989);

■ primul producător particular, este Ion Popescu-Gopo, pentru filmul său, realizat în 1966, "Faust XX", premieră pe ziua de 12 decembrie 1966.

Dar să interpretez aceste date statistice. Și această interpretare presupune, simultan, trei componente: folosirea, în cunoștiință de cauză, a unor termeni, chiar concepte, adică, parțial "teoria artei"; perspectiva istorică, adică "istoria artei" și emiterea unor judecăți de valoare, adică "actul critic", propriuzis. Nu poate exista o componentă fără celelalte, în cele mai multe cazuri dar, oricum, nu poate exista "act critic" fără emiterea unei sau unor "judecăți de valoare". Numai în acest fel se pot alcătui ierarhii valorice, se pot construi "scări axiologice", nu imobile, ci flexibile, dinamice. Aceste trei componente presupun premise morale, la modul absolut ("Pentru mine cinematograful este o preocupare morală și nu una profesională" - Andrei Tarkovski). Apoi necesită cunoașterea și aplicarea unor criterii specifice, criterii decurgînd din specificitatea limbajului pe care respectiva artă îl folosește. Și, în cazul "artei cinematografice", reamintesc, specificul "limbajului cinematografic" constă în imaginea în mișcare, imagine care, însă, este o sinteză a celorlalte șase limbaje ale celor șase arte tradiționale (pictura, sculptura, grafica, literatura, muzica și dansul). Aceste criterii rezultă din însăși "baza materială" a "limbajului acelor arte, tradiționale, care intră în componența operei de artă cinematografice. Lipsa unor înalte premize morale, necunoașterea criteriilor specifice duce, în mod fatal, la practicarea unei pseudoteorii, a unei pseudocritici, sub forma improvizată a "criticii de serviciu", a "criticii partizane", ceea ce înseamnă în definitiv, lipsa singurei critici creatoare, "critica de direcție".

În ceea ce privește folosirea alb/negrului sau a policromiei, în procesul de creare a unei "opere de artă cinematografice", deci din punct de vedere estetic, sînt argumente suficiente pentru ambele variante. Și, totuși, mai sugestiv este contrastul alb/negru, mai potrivit pentru evocarea unui univers, dincolo de realitatea lumii palpabile, al imaginarului, căci orice "operă de artă" transfigurează iar nu reproduce realitatea concretă, mai bogat pentru a ne transpune în această realitate a transfigurării, mai convingător pentru a ne capta în această "lume posibilă", pentru a ne desprinde de "lumea care este". Nu istoric, ci estetic, este imposibil să concepem "arta cinematografică" fără convertirea în elemente estetice, în acte poetice, a tehnicii "alb/negru". **(Mircea DUMITRESCU)**

ȘTIRI MUZICALE

- Lansări de discuri pe piața africană pe 23 ianuarie:

"Boys for Pele" - Tori Amos (Atlantic), "Time Marches on" - Tracy Lawrence (Atlantic), "Speech" - Speech (ex - Arrested development) (Emi), "Live in Vienna" - Alvin Lee (Viceroy), "Mr. Holland's opus" - Soundtrack (A & M), "1996" - Merle Haggard (Curb)

- **Marele bluesman B B King** a anunțat recent o reducere a numărului de concerte programate pentru 1996. Artistul, ajuns la respectabila vîrstă de 70 de ani s-a decis să se oprească la "doar" 200 de apariții pe scenă în acest an, față de 250-300 în mod obișnuit.

- **Exact acum 26 de ani, la 25 ianuarie 1970, The Jackson Five** urcau pe primele locuri în clasamentele de Pop și Rhythm'n Blues cu piesa lor de debut "I Want You Back". În 1996, copilul minune al acestui grup, Michael Jackson, începea anul triumfînd în Europa, cu "Earth Song" pe locul 1 în clasamentele din Marea Britanie, Elveția, Germania și în Euro Chart. Hot 100**.

- **Trei membri ai legendarului grupo The Band, Rick Danko, Levon Helm și Garth Hudson** lucrează la un nou album intitulat "High on the hog". Colecția este programată pentru lansarea pe piață în luna februarie, la Pyramid Records. Pe album mai apar și trei artiști care au figurat pe LP-ul de mare succes al formației "The Band" din 1993 intitulat "Sericho". Aceștia sînt Jim Weider, Randy Ciarlante și Richard Bell. Acest nou album include și o inedită versiune a unei compoziții Bob Dylan - "Gonna Love You Too Much".

- **Neil Diamond** și-a sărbătorit 55 de ani de viață pe 24 ianuarie. S-a lansat în 1961 și primul succes avea să vină peste 5 ani cu "Cherry Cherry". Printre marile hituri ale sale se numără "Song Sung Blue", "You Don't Bring Me Flowers" (cu Barbra Streisand", și "I Dream A Dream". În 1980 a compus cîntecele și a jucat în rolul principal din filmul "The Jazz Singer" ("Cîntărețul de jazz"). În 1995 apărea ultimul album semnat de Neil Diamond și înregistrat în concert: "Live In America".

Finalul anului trecut l-a găsit pe Diamond la Nashville lucrînd la primul său album cu cîntece noi din 1992. Discul va conține 18 piese, se intitulează "Tennesse Moon" și va fi lansat pe piață pe 6 februarie. Pe disc apar nume mari din muzica country ca Chet Atkins, Waylon Jennings și Mark O'Connor. Pe 24 februarie Neil va fi invitat într-un show televizat la ABC iar în martie va porni într-un turneu mondial care va debuta în Australia și care va dura 2 ani.

Neil Diamond (stînga) și Laurence Olivier (dreapta) în filmul "Cîntărețul de jazz"

- **Cîteva piese interesante din Hot 100 Eurochart de săptămîna aceasta:** 99. Paul Carrack - Eyes of Blue"... 89. Rednex - "Rakling Home"... 62. Madonna - "Oh Father"... 54. Enya - "Anywhere Is"... 43. Taylor Dayne - "Tell It To My Heart"... 19. Beatles - "Free As A Bird"... 12. Oasis - "Wonderful"... 7. Passengers - "Miss Sarajevo"... 3. Tina Turner - "Golden Eye", 2. Coolio feat. L.V. - "Gangsta's Paradise", 1. Michael Jackson - "Earth Song".

La categoria albume: 81. Tracy Chapman - "New Beginning"... 69. Chris De Burgh - "Beautiful Dreams"... 56. Thin Lizzy - "Wild One - The Very Best"... 34. Def Leppard - "Vault"... 12. Rolling Stones - " Stripped"... 5. Elton John - "Love Songs", 4. Madonna - "Something To Remember" 3. Enya - "The Memory of Trees", 2. Michael Jackson - "History", 1. Queen - "Made In Heaven".

- **Ce mai fac alte vedete:** Billy Joel e în turneu american, Michael Jackson divorțează, Shania Twain a devenit cea mai de succes cîntăreață de country, discul ei depășind 4 milioane de exemplare vîndute, iar Julian Lennon se pregătește să-și deschidă un restaurant în San Francisco numit "The Revolution". **(Alexandru LEONTIEȘ)**

Filmele acestei săptămîni

"Desperado"
Producție SUA, 1995.
Thriller parodic cu
Antonio Banderas.
Premieră.
Cinema "Victoria"
(Telefon. 112502)
ora 9,00 - **900 lei**
orele: 11.00; 13,00;
15.00; 17.00; 19.00
- 1700 lei

"Pasăre de noapte"
Producție Italia, 1991.
Thriller erotic. Interzis
spectatorilor sub 16 ani.
Cinema "Republica"
(Telefon: 114327)
ora 9,00 **- 800 lei**
orele: 11,00; 13,00;
15.00; **- 1500 lei**

"Cînva, pe aici curgea un rîu"
Producție SUA 1992.
17.00; 19.00 **- 1500 lei**

"Braveheart - Inimă neînfricată"
Producție SUA1995.
Film istoric, cu Mel Gibson
Cinema "Copou"
(Telefon: 145738)
ora 9.00 **- 700 lei**
orele 12.00; 15.00; -
1300 lei

"Wyatt Earp - justițiarul Vestului sălbatic"
Producție SUA 1994.
18.00 **- 1300 lei**

"Cavalerii Mesei Rotunde".
Producție SUA 1995.
Film de aventuri
Cinema "Dacia"
(Telefon: 164740).
ora 10,00 **- 500 lei**
orele: 12.00; 14.00;
14.00; 14.00; 20.00 -
1000 lei

EuroBIT s.r.l. Iași

CALCULATOARE

IMPRIMANTE

PROGRAME CONTABILITATE

Consultați oferta noastră!

STR. A. PANU 36, BL. 1 B
TEL. 214010/211494
TEL./FAX: 211494

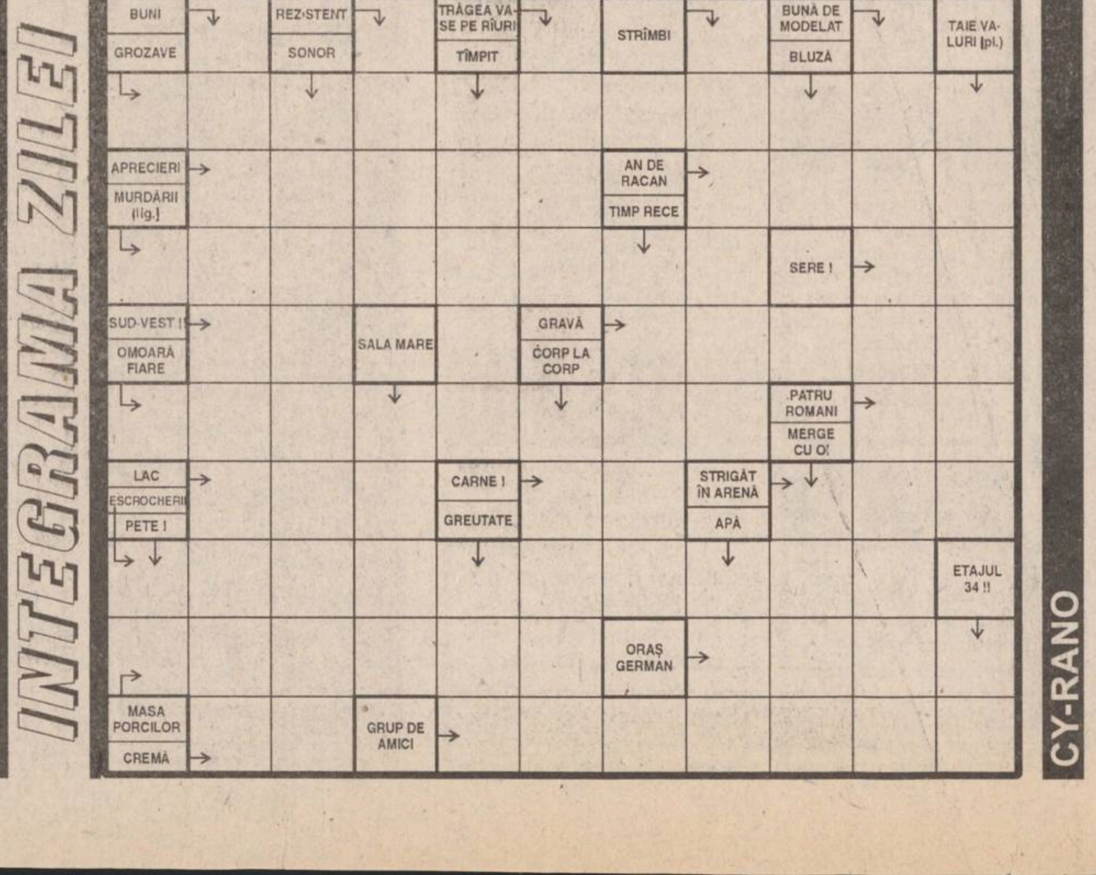

MONITORUL INTERN

Actiune de colaborare

Patronii germani sprijină întreprinderile mici și mijlocii din România

Un proiect de colaborare între patronatele din România si Germania va demara în cursul acestui an, a anunțat ieri Ștefan Chelariu, presedintele Uniunii Nationale a Patronatului Român (UNPR). Rolf Behrens, din partea organizației patronale BWU din Bremen și Ștefan Chelariu, din partea UNPR, au semnat ieri protocolul de cooperare. Partea germană va oferi sprijin logistic organizațiilor patronale din România, se va ocupa de instruirea conducătorilor de firme mici si mijlocii și a tinerilor angajați și va încerca să prezinte în Germania posibilitățile de colaborare cu partenerii din România, a afirmat Rolf Behrens. Proiectul va fi finanțat de organizația germană non-profit Foundation for Economic Development and Vocational Training din Bonn, în colaborare cu Ministerul german pentru Cooperare și Dezvoltare Economică. Costurile proiectului vor fi stabilite pînă la jumătatea lunii martie, a precizat Chelariu. UNPR consideră că proiectul va deveni operațional din iunie 1996.

În Dobrogea, Nordul Munteniei si Oltenia

Circulația auto este îngreunată de zăpadă și polei

Circulația rutieră era îngreunată, ieri dimineată, de zăpada și poleiul depuse pe mai multe drumuri nationale, informează Comandamentul Central de Iarnă. Pe drumurile de munte și izolat, în Dobrogea, Nordul Munteniei și Oltenia, șoselele sînt acoperite de zăpadă bătută sau înghețată de 1-5 cm. Pe DN 67, km 0-50 (Deva - Tîrnava de Criș); DN 6, km 374+050 - 374+150 (Topoleț) si DN 74, (Brad - Mihăileni) a fost semnalată depunere de polei. Se circulă cu dificultate pe: DN 61, km 74+016, pod peste Arges (de la Ionești). Restricție de viteză, 15 km si de tonaj, 5 tone; DN 67 D, km 92+300 - 92+400 (Baia de Aramă - Băile Herculane) se circulă numai pe un fir; DN 15, km 47+600 - (Lunca Dracului) din cauza unui podeț avariat se circulă pe un singur fir. În transporturile feroviare: sînt închise liniile ferate Telciu - Romuli si Ocolisel - Baia Aries; se circulă pe un singur fir între Ghioroc și Cicir. Pe Canalul Dunăre - Marea Neagră circulația este înreunată din cauza ghetei.

Actiune previzibilă

Filialele Sibiu ale PDSR și PDC au fuzionat

Întrunite în ședință comună, luni, 22 ianuarie, conducerile filialelor județene Sibiu ale Partidului Democrației Sociale din România și Partidului Democrat de Centru au hotărît, în unanimitate, fuziunea la nivel local - informează un comunicat de presă din partea celor două organizații politice. Această decizie atrage după sine cooptarea în Consiliul Județean al PDSR a unor importanți oameni de afaceri sibieni, membri ai PDC. Astfel, PDSR-Sibiu își mărește numărul de membri cu peste 300 și speră într-o mai mare priză la public, vizînd în special cercurile de afaceri din județ.

După cererea formulată de Uniunea Social Democrată

Guvernul va solicita Uniunii Europene sprijin pentru combaterea efectelor inundațiilor

Guvernul României a autorizat, marti seara, Ministerul Afacerilor Externe si Departamentul pentru Integrare Europeană să solicite sprijin financiar de la organismele Uniunii Europene în vederea înlăturării efectelor produse de inundații, a declarat, în exclusivitate agenției MEDIAFAX, secretatul de Stat Ioan Mihai Rosca, purtătorul de cuvînt al Guvernului. Pe lîngă sprijinul financiar, Guvernul va solicita si asistentă tehnică. sprijinul comunitar va fi canalizat spre realizarea unor proiecte care vizează în mod special intrastructura si constructia de locuințe în zonele calamitate, a precizat Rosca. Uniunea Social-Democrată a solicitat, luni, Guvernului Văcăroiu să utilizeze avantajele oferite de statutul de țară asociată la UE si să solicite comunitătii europene sprijin pentru combaterea efectelor inundațiilor.

Un nou control

Hans van den Broek va vizita România

Hans van den Broek, Comisar european responsabil pentru relatiile Uniunii Europene cu țările central și est-europene și pentru politica externă și de securitate a UE, va efectua o vizită în România, în zilele de 7 și 8 februarie, a anunțat, ieri, purtătorul de cuvînt al MAE, Sorin Ducaru. Convorbirile pe care înaltul demnitar comunitar le va avea cu autoritățile de la București se vor concentra asupra problematicii pregătirii României pentru aderarea la UE, precum și asupra unor probleme internaționale actuale. Pe lîngă întrevederile cu șeful statului român, cu președinții celor două Camere ale Parlamentului, cu primul ministru și cu ministrul de Externe, Hans van den Broek se va întîlni cu liderii ai partidelor parlamentare și cu reprezentanți ai unor organisme și instituții implicate în realizarea de proiecte PHARE.

Chiar dacă PDSR vrea să-l schimbe cu orice preț

"Mugur Isărescu nu are nici un amestec în eșecul politicii guvernului Văcăroiu"

■ *afirmă Adrian Popescu Necșești, secretar al Comisiei Parlamentare pentru Buget și Finanțe* ■ *PUNR crede, totuși, că partidele politice ar trebui să controleze Banca Națională prin intermediul Parlamentului* ■

Oliviu Gherman (stînga) a găsit țapul ispășitor al falimentului economic din ultimii patru ani în persoana lui Mugur Isărescu (dreapta)

Conducerea PDSR a lansat recent noi atacuri la adresa guvernatorului general al Băncii Nationale a României (BNR), *Mugur Isărescu. Oliviu Gherman*, președintele PDSR, i-a recomandat, marti, premierului *Nicolae Văcăroiu* să propună comisiilor pentru buget-finanțe ale Parlamentului revocarea din functie nu numai a unor membri ai Consiliului de Administrație al BNR, ci și a guvernatorului general al acesteia, Mugur Isărescu. Concret, conducerea PDSR acuză BNR și pe guvernatorul său general că "provoacă inflație" și "țin partea Fondului Monetar International".

Deși numeroase voci din PDSR acuză BNR de izbucnirea crizei monetare din luna decembrie 1995, nu puțini sînt cei care au apreciat că vina îi revine totuși guvernului.

"Mugur Isărescu nu are nici un amestec la nivel microeconomic, de privatizare, de creare a condițiilor pentru investitorii străini, pentru întreprinderile mici și mijlocii. Vina este politica guvernului care nu a sprijinit o politică monetară și de credite corectă a BNR, care a fost stabilită cu guvernul" - ne-a declarat *Adrian Popescu-Necșești*, senator PNL și secretar al Comisiei parlamentare pentru buget și finanțe.

De altfel, într-un interviu acordat recent cotidianului *"Adevărul"*, Mugur Isărescu a subliniat că, începînd din anul 1993, BNR a aplicat Memorandumul de politici economice încheiat de România cu FMI și aprobat de Parlament. De asemenea, guvernatorul general al BNR a reliefat și importanța credibilității unei institutii, de exemplu BNR, în lumea finanțelor internaționale.

Referitor la politica monetară a BNR, senatorul PNL Adrian Popescu-Necșești a apreciat că aceasta a fost în concordanță cu cerințele FMI.

"De bine, de rău, Mugur Isărescu se bucură de o mare credibilitate internă și externă prin seriozitatea cu care aplică o politică monetară și o politică de credite adecvată" - a precizat senatorul Adrian Popescu-Necșești. În aceeași ordine de idei, senatorul PNL a subliniat riscul ce și-l asumă conducerea PDSR aducînd acuze nefondate guvernatorului BNR.

"Un factor foarte important este această lipsă de credibilitate de care începe să se bucure piața de capital din România prin punerea în discuție a persoanei lui Mugur Isărescu, mai ales că el nu are nici o vină. Mugur Isărescu nu a vrut să dea drumul la inflație. Este fie ignoranță, ceea ce la Oliviu Gherman ar putea să fie, deoarece el habar nu are de economie, dar este o politică economică greșită a lui Văcăroiu și a lui Florin Georgescu. Aceasta dovedește că oamenii noștri politici nu știu cît de important este conceptul de «credibilitate» în afaceri într-o economie capitalistă" - a adăugat Adrian Popescu-Necșești, secretarul comisiei senatoriale pentru buget și finanțe.

PUNR consideră că sînt necesare schimbări în conducerea Băncii Nationale.

"Noi am solicitat încă din 1993 schimbarea conducerii și includerea în Consiliul de Administrație (CA) al BNR a unui reprezentant al Executivului, după modelul interbelic, cînd exista un comisar regal, care reprezenta punctul de vedere al Executivului", a afirmat, ieri, purtătorul de cuvînt al PUNR, *Mircea Vâlcu*.

Acesta a respins ideea lansată de PDSR, ca în acest consiliu să fie numiți parlamentari. *"Ar fi ilegal și ilogic. Banca Națională este supusă controlului Parlamentului. Existența unor parlamentari în CA al BNR ar presupune ca parlamentarii să fie controlați de alți parlamentari"*, a afirmat Vâlcu.

Reprezentantul PUNR a mai declarat că partidul său nu a fost consultat de conducerea PDSR atunci cînd aceasta a anunțat că se intenționează revocarea unor membri din Consiliul de Administrație al Băncii Naționale.

Conform art. 48 al Legii nr.34/1991 privind Statutul BNR, membrii Consiliului de Administrație al acestei instituții nu pot fi membri ai Parlamentului. **(Monica TOMA)**

Precizări de nuanță

MAE îndulcește duritatea celor doi parlamentari britanici

În abordarea Uniunii Europene, tratamentul aplicat tuturor statelor asociate este unul nediscriminatoriu, și nu se vorbeste de "valuri" în privința aderării, ci de începerea simultană a negocierilor, imediat după încheierea Conferintei Inter-guvernamentale (CIG) a UE, ce va începe în acest an, a precizat pentru Mediafax purtătorul de cuvînt al MAE, *Sorin Ducaru*.

El răspunde, astfel, recentelor declarații făcute de *Glynys Kinnock* și *Glyn Ford*, membri ai Partidului Laburist din Marea Britanie și ai Parlamentului European, care au afirmat că, datorită slabelor sale prestații economice și în domeniul societății civile, România nu va fi primită în UE "în primul val". Ducaru a subliniat că cei doi au vorbit în nume personal, neangajînd în nici un fel nici grupul parlamentar laburist, nici Parlamentul European. O precizare similară fusese făcută anterior și de către delegația Comisiei Europene în România, care a găzduit conferința de presă susținută de Kinnock și Ford.

Potrivit diplomatului român, lucrările CIG se vor putea prelungi și în anul 1997 și nici una din cererile de aderare la Uniune nu va putea fi luată în discuție decît după sfîrșitul acestei conferințe. În acest context, afirmația celor doi euro-parlamentari, conform căreia *"cererea de aderare a României nu va fi discutată anul acesta și, poate, nici anul viitor"*, este adevărată nu doar pentru România, ci pentru toate țările asociate.

În legătură cu "neliniștea" manifestată - potrivit celor doi euro-parlamentari - de Parlamentul European fată de *"restricțiile aplicate în România învățămîntului în limba maternă"*, Sorin Ducaru a menționat că partea română a trimis forului european textul noii Legi a învătămîntului, clarificînd, astfel, chestiunea ridicată de rezoluția înaintată de Otto van Habsburg, rezoluție care s-a bazat doar pe unele interpretări și nu pe o analiză a legii în cauză. În acest sens, purtătorul de cuvînt al MAE a reamintit recenta declarație a Înaltului Comisar OSCE pentru minorități naționale, *Max van der Stoel*, care a afirmat că legea românească se ridică la nivelul standardelor europene.

Sorin Ducaru a adăugat că, în cadrul convorbirilor avute de Glynys Kinnock și Glyn Ford cu conducerea MAE, cei doi euro-parlamentari au subliniat rolul important care revine nu numai instituțiilor guvernamentale, ci și societății civile, în procesul de integrare a României în Uniunea Europeană.

Comisia Europeană a Drepturilor Omului analizează primele cazuri privind casele naționalizate din România

■ *va trece, totuși, o perioadă foarte lungă pînă ce acestea vor fi rezolvate*

Primele cazuri de contestare în fața Consiliului Europei a deciziilor în procesele imobilelor confiscate de regimul comunist din România ar putea fi rezolvate în termen de un an și jumătate, a apreciat *Corneliu Bârsan*, reprezentantul român în Comisia Europeană a Drepturilor Omului.

"Există, într-adevăr, un număr de asemenea cereri prin care, pe de-o parte, persoane fizice s-au plîns împotriva unor hotărîri judecătorești, prin care nu li s-au restituit imobile trecute în proprietatea statului, cu sau fără titlu. Pe de altă parte, există un număr de cereri îndreptate împotriva recursurilor în anulare admise de Curtea Supremă de Justiție", a declarat Bârsan, citat de BBC.

Mai multe astfel de plîngeri au fost înaintate în fața Consiliului Europei și, conform procedurii, ele sînt examinate de Comisia Europeană a Drepturilor Omului, care decide dacă cererile sînt valabile sau nu.

"Pot să vă spun foarte precis că o asemenea cerere a fost comunicată Guvernului român, în urma hotărîrii luate în acest sens de Comisia Europeană a Drepturilor Omului, în ședință plenară, în sesiunea din decembrie 1995", a adăugat Bârsan.

Guvernul României urmează să-și spună punctul de vedere, prin reprezentanții săi autorizați, cu privire la întrebările care i-au fost remise. Aceste observații vor fi transmise părții care s-a adresat Comisiei, apoi se va întocmi un proiect care să constate dacă cererea este sau nu admisibilă. Dacă solicitarea va fi admisă, părțile vor fi invitate pentrtu o eventuală reglementare amiabilă și apoi, eventual, se va constata sau nu încălcarea dreptului de proprietate, așa cum este apărat prin dispozițiile articolului 1 din Protocolul nr.1 la Convenția Europeană a Drepturilor Omului. În acest caz, cazul va fi înaintat Curții Europene de Justiție, care va lansa procedurile legale. Toate aceste demersuri pot prelungi pînă la un an și jumătate perioada în care o astfel de plîngere își găsește rezolvarea, a apreciat Bârsan.

Potrivit datelor furnizate de Consiliul Europei, împotriva României au fost depuse peste 40 de plîngeri, vizînd, în principal încălcarea drepturilor de proprietate și regimul de detenție. românia se situează pe locul trei în "topul" țărilor central și est-europene din punctul de vedere al plîngerilor la CE. Primele locuir sînt ocupta de Polonia și Ungaria.

Noi supozitii

PDAR va sprijini PNȚCD în perspectiva unui viitor guvern PDSR-PNȚCD

PDAR este dispus să sprijine PNȚCD în discuțiile pe care le va purta acest partid cu PDSR, în vederea alcătuirii guvernului, după alegerile parlamentare din acest an, a declarat, vineri, președintele PDAR, *Victor Surdu (foto)*.

Congresul PDAR, programat la sfîrșitul lunii februarie, va dezbate strategia partidului în vederea *"unei alte perspective a alianțelor politice ale PDAR"*, a spus Surdu.

Președintele PDAR a afirmat că "a așteptat doi ani de zile" ca partidul său să fie recunoscut drept partid de opoziție și că acest lucru s-a realizat "public" prin invitarea PDAR la deschiderea Congresului PNȚCD. În aceste condiții, aspectele legate de conlucrarea PDAR în alianța sa politică cu PUNR și MER, în cadrul BUN, vor fi analizate "pe toate părțile" la Congres, a precizat Surdu, adăugînd că, în prezent, BUN este doar "o alianță de suflet".

PDAR se va alătura partidelor din opoziție, prin intermediul unui pact tehnic, în vederea desfășurii alegerilor locale și parlamentare.

"În mod cert, vom face toate diligențele necesare pentru a asigura o desfășurare corectă a alegerilor", a declarat Surdu, adăugînd că și acest subiect va fi discutat la Congresul PDAR.

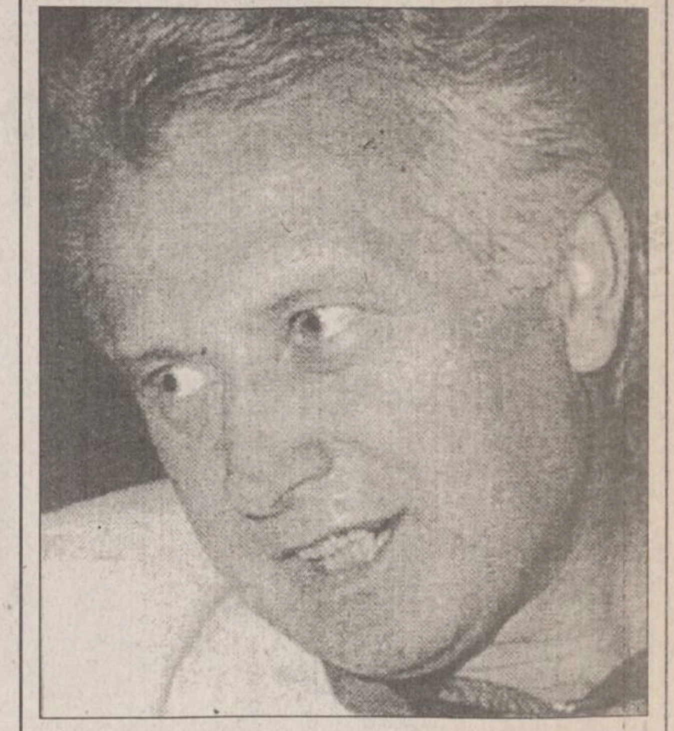

În exclusivitate pentru MONITORUL

În Ardeal, electoratul nemulțumit de PUNR va vota cu CDR

■ *interviu cu Viorel Sălăgean, senator independent*

- Domnule Viorel Sălăgean, care sînt motivele reale pentru care ați fost nevoit să părăsiți PUNR?

- Constituirea acestui grup, să-i spun elitist, bineînteles nu în sensul unei anumite superiorități reale, ci doar afișată cu ostentație, a acestui grup din care fac parte Ioan Gavra și Gheorghe Funar. Un grup de pofticioși în a-și asuma actul decizional. Acest grup a creat un stil de lucru... întîmplător, care face ca lucrurile să meargă de azi pe mîine. Astfel, partidul și-a creat imaginea de organizație fără o ideologie clară, cu un limbaj rudimentar. În felul acesta, am ajuns să reacționez. Voiam să construiesc ceva. Eu am impus în partid componența liberală. A fost acceptată. Am lucrat și am impus o serie de legi cu importanță economică. Legea privatizării MEBO, de exemplu... Dar, treptat, am ajuns iar la jocul orgoliilor, practicat, impus în partid de dl Gavra.

- Există în partid, acum, două aripi, care diferă prin stil, prin limbaj.

- Sigur... La Convenția Națională, de la sfîrșitul anului trecut, am solicitat sa candidez ca vicepreședinte responsabil cu imaginea în partid, eu și Mircea Vâlcu. Am primit 42% din voturi. Asta înseamnă că cei care au votat cu noi au fost împotriva lui Funar. Cred că aripa Funar reprezintă astazi 40% din numărul total de membri. Punctul meu de vedere este susținut de 16 deputați și senatori PUNR. Unul dintre cei moderați, printre care mă număr și eu, este și domnul Valer Suian.

- Totuși Valer Suian a semnat scrisoarea adresată de conducerea PUNR organizației din Satu Mare, prin care se solicita excluderea dvs. De ce nu au reacționat cei care vă împărtășesc punctul de vedere?

- Scrisoarea e un fals. Domnul Suian nu a semnat. Deocamdată, apele în PUNR sînt tulburi, iar parlamentarii care mă susțin nu vor să-și pună în cap acest grup, care este foarte violent, primitiv chiar.

- Stilul primitiv, cum spuneți, este propriu acum PUNR?

- PUNR nu are numai tipi ca Funar sau Gavra, care datorită aerului rarefiat al înălțimii funcțiilor lor și-au pierdut capul, PUNR are tehnicieni serioși, universitari, care sînt acoperiți de zarva celor amintiți mai sus.

- Considerați că PUNR se află într-o cădere de popularitate?

- Ultimele sondaje demonstrează această opinie. Cele două sondaje din ultimele două luni arată că PUNR are o sustinere de 3-4%. Deci se află în criză. De altfel, nu întîmplător, Gavra a dat scrisoarea aceea deschisă, adresată PL '93, PD și PAC. Iar Funar a spus acea năzbîtie că ar fi gata pentru o alianță cu o parte din UDMR.

- Liderii PUNR pot fi acuzați de extremism?

- Curentul din PUNR reprezentat de Funar este clar extremist. Corneliu Vadim Tudor are totuși o exprimare naționalistă... Funar nu este decît un rudimentar, un rudimentar jignitor.

- De ce PDSR, aliatul la guvernare, nu a reacționat mai serios la extremismul PUNR? Cum a făcut-o iată, cu PRM, de care s-a despărțit...

- PDSR nu bagă în seamă PUNR... Pentru aceștia, PUNR e un fel de organizație de bază, neînsemnată. Le-au dat cîteva firimituri.

- Campania de dezvăluiri prin publicarea dosarelor din arhiva fostei Securități va afecta partidul?

- În campania electorală vom avea mari surprize, dacă vor fi publicate dosarele de colaborare cu Securitatea a multor lideri din PUNR.

- Dar afacerea "Caritas" va fi readusă în atenția opiniei publice în timpul campaniei electorale?

- Va fi un as scos din mînecă în timpul campaniei electorale... Se fac pregătiri serioase în acest sens. Va fi detonatorul care va face să sară în aer PUNR.

- Spre ce partide își îndreaptă opțiunile electoratul nemulțumit de PUNR?

- Nici într-un caz spre PDSR. În Ardeal, partidul de guvernămînt are o cotă scăzută. Știu sigur că în județele Bihor, Sălaj, Cluj, Bistrita cei nemulțumiți de PUNR vor vota cu Convenția Democratică. **(A consemnat Constantin CIOCHINĂ)**

Studenți străini!
Doriți să cunoașteți
repede și bine limba română?
Editura Mydo Center vă oferă
cel mai mare dicționar românesc:
Dicționarul universal al limbii române
de Lazăr Șăineanu
Contactați-ne la sediul editurii,
str. Smîrdan nr. 5, et. 2, tel. 176.332

S.C. UNIREA S.A. Iași
angajează
doi ingineri agronomi
bărbați,
absolvenți ai facultății de agronomie
specialitatea CULTURI VEGETALE,
vîrsta pînă în 40 de ani,
de preferință posesori autoturism.

Testarea va avea loc pe data de
1 februarie 1996, ora 10.oo
la sediul unității din Calea Chișinăului nr. 171.

Centrul Cultural Francez
din Iași
organizează noi cursuri de
LIMBA FRANCEZĂ
începînd cu 29 ianuarie 1996
✓ pentru debutanți (6 ore/săptămînă)
✓ pentru candidații la examenul de ACCES la DALF
✓ pentru candidații la DALF

Înscrierile vor avea loc la sediul Centrului Cultural Francez, Bd. Copou 26, în perioada 22 - 26 ianuarie, între orele 15,00 - 18,00.

Toți profesorii din echipa pedagogică au beneficiat de o pregătire specială, asigurată de către formatori francezi.

SMC
SURSA MOLDOVEI COMPANY S.R.L.
Piața Unirii nr. 5, tel./fax 032/212050
anunță reluarea înscrierilor pentru:
FRIGIDER
140 l - 465.000 lei
180 l - 560.000 lei
240 l - 660.000 lei
CONGELATOR
120 l - 610.000 lei
160 l - 780.000 lei
210 l - 870.000 lei
Modalitatea de plată:
35% la înscriere
35% la livrare (după 15 zile)
30% la 30 zile de la livrare
Relații la telefon
032/212050; 211808.

COMENTARIUL ZILEI

Posibile efecte ale ridicării pragului electoral la 5%

Șerban ORĂSCU

După cum se pare, Convenția Democratică și principalul partid de guvernămînt, PDSR, s-au pus de acord cu ridicarea pragului electoral pentru intrarea unui partid în viitorul parlament de la 3% din voturile exprimate pe țară la 5%, o modificare esențială, care va avea urmări nu numai asupra numărului de partide parlamentare, ci asupra viitorului raport de forțe dintre PDSR și cele aflate în prezent în opoziție. Să încercăm deci să schițăm ce efecte se profilează la orizont pentru PDSR de pe urma ridicării pragului electoral. PDSR va îndeplini, desigur, noua condiție de prag. În privința aceasta nu este nici o îndoială. Avantajul pentru PDSR constă, după părerea unor observatori, în slăbirea opoziției actuale. Cum anume? În prezent, opoziția este reprezentată în parlament prin șase formațiuni, din care, prin aplicarea pragului majorat, ar putea rămîne doar trei: CDR, Partidul Democrat și UDMR, PAC și PL'93 riscînd să rămînă pe dinafară. Aceasta ar însemna pentru opoziția luată global o pierdere de aproape 1 milion de voturi. Beneficiara desemnată a ridicării pragului electoral apare deci actuala putere. Ce realizează CDR prin modificarea pragului? Un succes de amor propriu, desigur, prin aceea că se dă o lecție partidelor mai mici, care au părăsit-o în februarie și în martie 1995. Dar este un atare considerent emoțional mai important decît cel rațional, legat de ponderea opoziției actuale într-un viitor parlament și într-o viitoare coaliție guvernamentală cu PDSR? Pe de altă parte, formațiunile mai mici, care au sprijinit guvernul Văcăroiu - PSM, PRM și PUNR - nu par să fie amenințate de majorarea pragului, în orice caz mai puțin decît PAC și PL'93. Cine pare a fi deci perdantul în înțelegerea dintre CDR și PDSR privind majorarea pragului electoral? Nu trebuie pierdut din vedere, pe de altă parte, nici argumentul democratic, desprins din Constituție, nici cel calitativ. Prin excluderea din viitorul parlament a unor partide care nu au întrunit 5% din voturi pe țară, dar au întrunit poate 4,5, gradul de reprezentativitate al viitorului parlament scade. Pe de altă parte, tocmai partea mai lucidă și mai cultivată a electoratului, care de regulă susține opoziția, riscă să fie nereprezentată. Se știe că din aceste categorii provin alegătorii PAC și PL'93. Iată de ce, în concluzie, acceptăm ideea că fărîmițarea partidelor este de nedorit, dar nu cu măsuri pe care le considerăm prea radicale, cum ar fi o ridicare a pragului electoral cu încă 2 puncte peste cele trei existente, trebuie realizat acest obiectiv. În actuala fază este mai înțelept probabil să se rămînă la cele trei procente sau să se majoreze acest prag cu cel mult un procent. Toate aceste implicații necesită, la nivelul CDR ca principală forță de opoziție, o examinare atentă. După cum simț de răspundere se cere și partidelor din opoziție amenințate să rămînă în afara viitorului parlament. De strategia lor electorală atîrnă șansele unei cotituri a politicii interne și externe. Pentru aceste partide mai mici, nu vedem altă ieșire din situația de șah, în care orice ridicare de prag electoral le pune, decît în intrarea într-o coaliție, fie cu CDR, fie cu Partidul Democrat. Tertium non datur. O posibilă ridicare a pragului electoral ridică deci probleme dificile doar pentru opoziție, inclusiv pentru Convenția Democratică. Prudența este deci obligatorie. Puterea actuală are mai curînd de cîștigat. ■

Text difuzat de postul de radio Europa Liberă, pe data de 23 ianuarie.

CHIAR NU VĂ INTERESEAZĂ BASARABIA?

Sîntem noi, oare, demni de "Astra"? (I)

Vlad VLASE

Nici o asociație culturală nu este vrednică de atenție, decît în măsura în care contribuie fundamental la mîntuirea și unificarea neamului. Dacă tot ce-i genial este simplu, atunci ASTRA (Asociațiile Transilvania) nu-i o banală abreviatură. Această asociație - torță a iluminismului transilvănean - a fost alimentată la Chișinău de un fiu al Ardealului, magistru al Basarabiei, Onisifor Ghibu, promotorul Astrei basarabene.

Dar ce știu astăzi basarabenii (în afară de o mînă de intelectuali) despre entuziaștii contemporani ai vechii Astre? Nimic! Pentru că mulți proletcultiști de pe ambele maluri ale Prutului nu iau calea Astrei, ci calea gargarei populiste. Chiar și în rîndurile opoziției, exact ca în pădure, se urlă și se atacă fără discernămînt. Ca să nu fiu gratuit în afirmații, întreb: unde erau "pro-basarabenii" de astăzi prin anii '60? Un singur român în carne și oase apăruse în fața noastră, a filologilor chirilici de la Chișinău. Era în anul 1964. Era în fața noastră nu un drac cu zvastica fascistă între coarne, precum ni i-au desenat rușii pe români, ci decanul Facultății de litere, de la Iași - prof. Gavriil Istrate - asociat în imaginația noastră romantică cu un Hiperion coborît de pe Astra.

Să-mi fie iertată această abatere lirică de la expunerea activității de un an a vlăstarului moldav al Astrei istorice, pe axa Iași - Chișinău. Cu orice risc, spun categoric: cele relatate de Areta Moșu-Țîrdea, neobosita animatoare a Despărțămîntului ieșean "Mihail Kogălniceanu" al ASTREI și de alți lideri entuziaști m-au pus într-o situație jenantă: eu n-am făcut absolut nimic pentru ASTRA, care a făcut atît de mult pentru neamul meu basarabean, a pregătit ambele Uniri. Nu caut îndreptățiri, ci recunosc că nu am dat atenția cuvenită biografiei ASTREI și despărțămîntului ei de la Iași, fiind derutat de apariția unei puzderii de societăți. Or, dacă nu sîntem călăuziți de predecesorii noștri, de trecutul care a fost tot ce era omenește cu putință, n-avem dreptul să ne numim cărturari.

Despre entuziasmul ASTREI voi vorbi în articolul următor. ■

CAFEAUA DE DIMINEAȚĂ

Zîmbetul - ca o invitație la rîs!

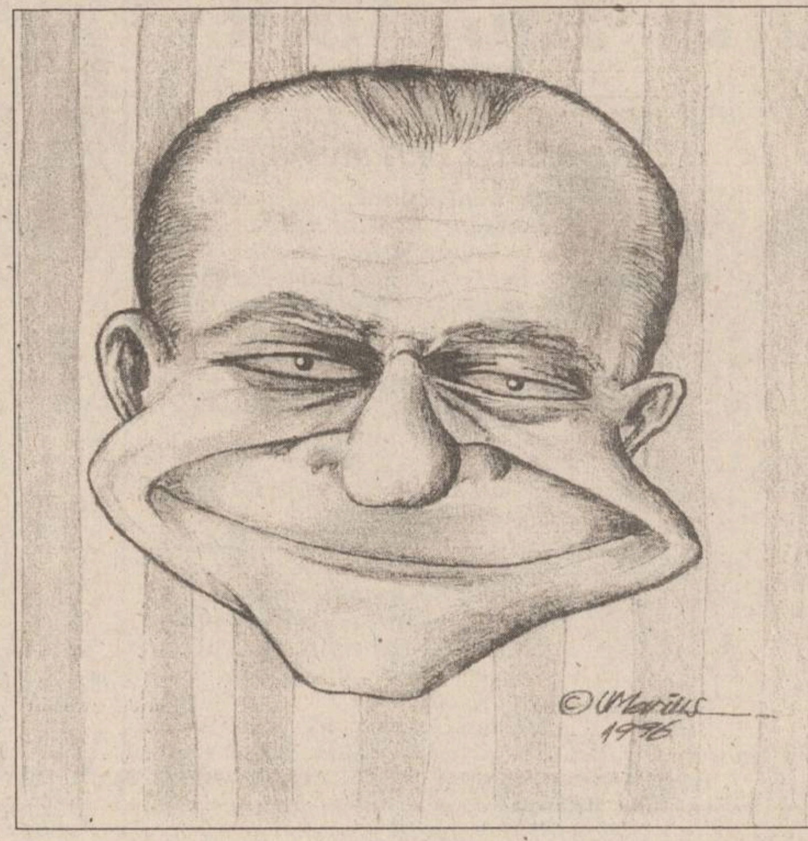

Aurel LEON

- Zîmbiți, vă rog! Și oamenii zîmbesc, fiecare cum poate. E ordin! Deci, zîmbetul poate fi o mască, el este "impersonal". Zîmbetul nu obligă la nimic, este un început de... de a obține ce dorești, de a da ceva ce nu poți. Zîmbetul poate fi interpretat și ca o luare în bășcălie, cînd involuntar apare atunci cînd nu e nevoie! Atunci e... albastru!!

Descinzînd în Apuseni, acolo unde apele și-au făcut mendrele, zîmbetul oficial a fost primit de moți cu pită și sare. Atît. "Ca să vezi, măi dragă, ce ți-i și cu moții ăștia? Stăteau ca niște stane de piatră în fața dezastrului. Nu zic nimic, cu cine vor vota. Nu le pasă de zîmbetul optimist venit de sus în jos!"

Zîmbetul nu e surîs, în sensul abstract, cum îl interpretează Al. Paleologu în "Surîsul rațiunii". Zîmbetul e o simplă grimasă, o satisfacție personală. Surîsul aparține Monei Lisa, e poate o promisiune. Zîmbetul e molipsitor, el trece ușor de la unul la altul, se împrumută și devine dubios, așezat pe un barbișon gen Solcanu sau Reveica. Asemenea oameni se numesc zîmbăreți. Premierul povestește ce bine merg toate, cum crește producția cu atît la sută, cum scade inflația și rata șomajului, după ultimele statistici. Și țara zîmbește!

Banca Națională a reușit să mai împrumute niște milioane de dolari, pentru echilibrarea balanței comerciale, dar mergem către Europa. La cît se ridică acum datoria noastră externă? E inferioară celei a Poloniei, mai avem pînă s-o ajungem - nu-i un motiv de a zîmbi?

Vin zilnic experți și specialiști din Occident să ne învețe cum se folosește furculița, cînd noi întrebuințăm lingura de lemn, și cum se curăță banana, cînd noi servim bostan copt... Și zîmbim!

Obosește Tarom-ul cărînd felurite comisii trimise să ne frece de gîlci că nu mergem cum trebuie, că una spun conducătorii și alta e realitatea, țin ședințe peste ședințe, premierul mai doarme încă, îi aprobă pe toți și zîmbește. Zîmbește și el!

De unde-o fi învățat? Nu-l prinde zîmbetul. Pe chipul lui de calmuc, seamănă cu un început de plîns. Indispune. Parcă ar spune adevărul!

Cetățeanul, cînd ia salariul, nu știe în ce să-l investească și îl apucă rîsul, nu zîmbetul! În ouă de 300 lei bucata sau în fasole de 3000 lei kg.! Vede în buticuri ce vede și îi piere pofta. Citește în presă despre bănci care fac sacrificii muncind pentru dînsul și zîmbește!

Sîntem o țară de zîmbăreți. Prezent peste tot, zîmbetul ne însoțește. Minerii s-au baricadat în abataje și au revendicări. Foarte bine. Le promitem tot ce vor, le zîmbim tovărășește, primenim echipa și așteptăm pe noul delegat care să preia mina cu tot cu oamenii din ea. Remaniere simplă: Popescu în locul lui Ionescu, Ionescu în locul lui Popescu - schimb de scaune în sala de consiliu. Atît.

E un simpozion în Camera Deputaților (ei sînt acum moștenitorii lui Ceaușescu), hop apare "zîmbetul" cu o prelegere politică; e festivitate la Alba-Iulia, zîmbetul e acolo cu o lecție de istorie; se aniversează Unirea de la 1859 la Iași, cine depune coroane de flori la statuia lui Alexandru Ioan Cuza? Zîmbetul. Dacă e nevoie, se prinde în horă, alături de popor, aici, sub balconul Hotelului Traian, unde s-a petrecut vestita scenă a balconului, cînd zîmbetul era mai redus, ca de prim secretar în fața șefului; dar l-a luat gura pe dinainte și a ieșit ce a ieșit...

De la Iași a început. La acest hotel a fost cazat atunci "bardul de curte" Adrian Păunescu, venit cu cenaclul "Flacăra". Aici s-a îmbătat ca un porc și - potrivit obiceiului - a devastat tot. Mobila curbată, albă, făcută surcele; oglinzi de Murano - țăndări... Cine a suportat paguba și rușinea?

Mai ține minte, oare, dl senator de azi? Și zîmbetul, cînd întîlnește asemenea amintiri, nu devine rînjet trist?

- Zîmbiți, vă rog, să iasă bine poza! ■

CRONICA ORTODOXĂ

Monumente vii

Dan CIACHIR

Un ziarist de la începutul secolului a rămas celebru printr-o frază în care exclama: "Ce frumos e la domnul Fleva, la țară: de o parte iarba verde și de alta aerul curat!"... Așa și unii oameni cred că sacrul este delimitat strict de profan, întocmai ca uscatul de apă. Ca și cum omul, animalele, elementele pe care le desemnăm generic cu termenul de ***natură*** nu ar aparține și ele Creației și nu ar purta marca aceluiași ziditor! Numai că o gradație este necesară, nu numai pentru a evita panteismul, ci și pentru a opera o distincție asemănătoare cu aceea dintre ziua obișnuită și ziua de sărbătoare. Putem celebra o slujbă în aer liber, dar și acolo ***altarul*** apare ca un spațiu sacral aparte, întocmai ca și în biserica zidită.

Spun acest lucru pentru a sugera deosebirea - care este foarte mare - dintre un monument obișnuit și un monument eclezial; sau "de cult". Valoarea monumentului laic este estetică sau documentară; adesea și estetică și documentară. Valoarea bisericii, oricît de strălucită sau modestă arhitectonic, a frescei sau a icoanei, este înainte de toate duhovnicească, spirituală. Nu opera de artă se are în vedere în primul rînd cînd se înalță o biserică sau se întemeiază o mînăstire, ci locul de slăvire a lui Dumnezeu, de rugăciune și de celebrare a Sfintei Liturghii.

De cele mai multe ori, devenind monument, un imobil pierde valoarea funcțională: nu ne putem imagina Palatul dogilor din Veneția locuit întocmai ca o vilă sau un bloc oarecare. Pierde, așadar, latura funcțională și o păstrează - potențată de trecerea timpului - pe aceea estetică, istorică și documentară.

Nu același lucru se întîmplă și cu lăcașul bisericesc. El își păstrează funcționalitatea: slujbele, rugăciunile, predicile se succed de secole sub cupola lui. Și astfel sentimentul nostru de comunicare, de legătură strînsă cu aceia care s-au rugat acolo, este puternic și reconfortant. Însușirea istorică, cea estetică, sau aceea documentară - toate - concordă cu actul liturgic. Chiar și acolo unde în cazuri cu totul speciale - și sînt foarte puține asemenea biserici - nu se mai celebrează slujbe, crucea, icoanele, frescele ne dau sentimentul pios al locului sacru și nu al unui muzeu.

Toate acestea arată că lăcașul de cult e mai mult decît un "monument". Sau este un dublu "monument". Și un semn emblematic al spațiului românesc, pe care cine l-ar putea imagina neestropiat fără de turla și crucea bisericii, sau fără zidurile de incintă ale mînăstirii?!

Tocmai de această heraldică organică l-ar fi dorit jupuit comuniștii. Și nu numai spațiul, ci și lăuntrul oamenilor. Dovadă stau sute, mii de cartiere de blocuri noi în care nu există biserici. Totuși, în mod paradoxal, statutul de ***monument*** a salvat numeroase biserici și mai ales mînăstiri. Parcă îl aud, în urmă cu mulți ani, pe marele istoric al Bucureștilor, George Potra: "Dacă ai ști cît s-a zbătut patriarhul Justinian să scape de demolare biserica asta...!" Și îmi arată biserica Kretzulescu, frumoasă ca un chivot, dar avînd ghinionul de a se fi trezit amplasată între Comitetul Central al Partidului Comunist și Sala Palatului... A mîntuit-o faptul că era ctitorie a unui Mavrocordat, implicit monument istoric. Aceleași rațiuni au dus și la restaurarea, în anii '60, de către arhitecți și specialiști remarcabili, a marilor mînăstiri din Moldova și Bucovina. Considerente estetice și istorice au dus la prenoirea (restaurarea) lor. Ca și devotamentul discret al unor oameni: clerici și mireni.

Clerul nostru a avut și el scăderile lui, însă stareții, preoții (la bisericile de parohie), majoritatea ierarhilor s-au luptat, chiar dacă gustul le-a fost uneori îndoielnic, pentru conservarea, consolidarea, restaurarea bisericilor și mînăstirilor. Și cîtă destoinicie și abilitate trebuiau pentru a putea obține aprobarea necesară învelirii unei turle cu tablă, sau pentru extinderea trapezei, sau pentru obținerea cîtorva saci de ciment!... Sub acest aspect, nu știu ce reproșuri i s-ar putea aduce preoțimii noastre. Dar ce mi se pare de neînțeles este nepăsarea obtuză pe care Statul continuă să o arate față de aceste monumente ***vii.*** ■

ACCENT CIRCUMFLEX

Seratele lui Iosif Sava

Dorin POPA

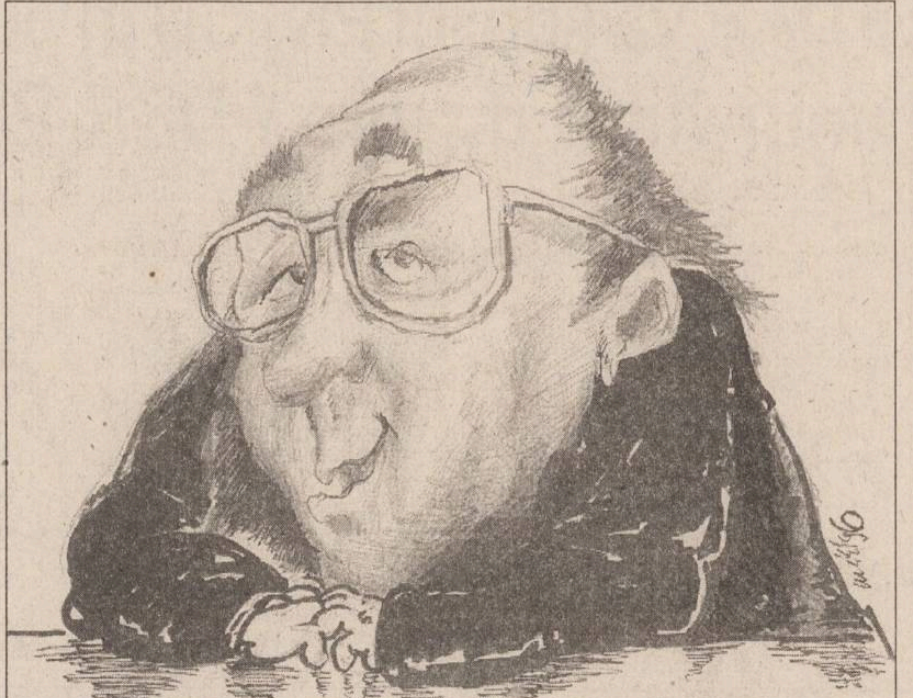

De atîtea ori am fost pus în situația de a face reflecții critice în privința Televiziunii Române, încît astăzi vreau să semnalez, iată, o constantă reușită a acestei instituții publice.

Este vorba de emisiunea reputatului muzicolog Iosif Sava, intitulată ***Serata muzicală TV*** și difuzată sîmbăta între 17,30 și 20,30. Dl Iosif Sava este redactorul-șef al departamentului cultural al TVR și emisiunile sale sînt, cu siguranță, cele mai interesante și mai profesioniste dintre acelea pe care acest departament le produce. În general, emisiunile culturale ale TVR au un aer vetust, inactual și sînt făcute cu o notă de plictiseală stînjenitoare, dînd de cele mai multe ori impresia că se dorește doar împlinirea unor sarcini redacționale neplăcute. Pentru majoritatea redactorilor TVR, cultura nu este o stare de spirit vie, ci doar prilejul de a-și ridica lunar salariul. Discuțiile televizate pe teme culturale nu sînt animate de spiritul inconfundabil al dialogului intelectual, ci sfîrșesc adesea într-o convențională bifare a unui timp de emisie.

Culmea este că mult mai tinerii colegi ai d-lui Iosif Sava par a fi teribil de îmbătrîniți și de rigizi, în comparație cu realizatorul ***Seratei muzicale***. La 62 de ani, dl Iosif Sava se dovedește a fi cel mai viu și mai incisiv reporter al redacției culturale a TVR. Prestigiul său cultural și calitatea înaltă a prestației de teleast fac din dl Sava interlocutorul preferat de cele mai înalte spirite pe care le posedă acum România. Așa se face că, în ultima vreme, emisiunea "Serata muzicală" i-a avut drept invitați pe Gabriel Liiceanu, H.R. Patapievici, Sorin Dumitrescu, Andrei Pleșu, Johny Răducanu, Ștefan Augustin Doinaș, Dan Grigore și Nicolae Manolescu. Sîmbăta trecută, după o lungă absență de pe micile ecrane, Nicolae Manolescu a acceptat invitația lui Iosif Sava de a participa la ***Serată***. Discuția dintre cei doi a fost un regal, o bucurie intelectuală continuă. Nicolae Manolescu a convins și cu acest prilej că este un as al nuanțelor și o posibilă instanță moral-intelectuală. Poate cea mai impresionantă declarație a lui Nicolae Manolescu, la valoarea sa, a fost aceea în care spunea că îl invidiază pe Andrei Pleșu pentru inteligență și simț al umorului. Să fii Manolescu și să ai, în plus, capacitatea de a invidia, intelectual, pe cineva!! Iată ce a reușit Iosif Sava să ne facă să auzim!

Cred că, din întreaga redacție culturală a TVR, numai Letiția Guran încearcă să calce pe urmele lui Iosif Sava. Ceilalți, deși tineri și chiar foarte tineri, au învățat repede cum se poate mima interesul cultural, înfățișîndu-se telespectatorilor cu emisiuni lipsite de anvergură, cu încercări de mică rezistență spirituală. Îndeobște, sînt prezentate "evenimentele" culturale pe orizontală, dintr-un unghi mort, și sînt evitate încercările de problematizare ori de înviorare. Orice urmă de viață autentică este, astfel, extirpată în prezentarea fenomenului cultural. Emisiunile culturale ale TVR, cele mai multe dintre ele, nu au relief, nu par a ști de existența (și tirania) valorii, grăbindu-se să înregistreze fapte fără relevanță, indistincte, de-a valma cu întîmplări artistice de prim rang.

În schimb, Iosif Sava are emoția (și cultul) valorii. Adevărata sa politețe stă în faptul că-și cunoaște în profunzime interlocutorii. I-a citit, i-a studiat și a pus, înainte, întrebări operelor lor, cărților lor. Este mai mult decît o reverență politicoasă din partea sa această cunoaștere temeinică a faptelor culturale săvîrșite de invitații ***Seratelor.*** Bineînțeles că, în acest mod, se plătește un tribut mult mai mic conjuncturalului, improvizației leneșe, nesemnificativului ori derizoriului. Ce autor nu preferă o critică la obiect unei admirații ipocrite, somnolente și ignorante? Cu o fină regie, Iosif Sava preferă, de multe ori, să adopte poziții aparent rigide numai pentru a-i "obliga" pe ceilalți să-și întrebuințeze întregul arsenal de persuasiune, să se "dezvăluie", să se implice emoțional. Toleranța și omenia par a fi valorile de prim rang ale teleastului în discuție. Nici un argument nu este de neglijat, în opinia sa, dacă vine în apărarea condiției umane și a fragilei înfățișări a acesteia.

Apoi, mereu este luat în obiectiv conceptul de valoare și sînt nuanțate continuu multele posibilități de erodare ale acestui concept în tranziția pe care o parcurgem. Cu valoarea, în ruptul capului, Iosif Sava nu acceptă să se facă tranzacții. În acest punct el este intratabil. Posesor al unei culturi aproape intimidante, realizatorul ***Seratei muzicale*** are o bună percepție a faptului cultural adînc semnificativ și de aceea nu adastă multă vreme în paranteze, ci se îndreaptă cu migală spre marile (și multele) probleme ale lumii noastre. Iosif Sava pare a fi intolerant doar cu intoleranța, tot ce-i uman găsind în dînsul un avocat neobosit și tenace. Etichetările superficiale și grăbite nu intră în structura sa intelectuală. În vremea din urmă, ***Serata muzicală*** pare a fi devenit cu adevărat interesantă. Se poate spune că notorietatea binemeritată a lui Horia-Roman Patapievici se datorează în bună măsură și lui Iosif Sava, care, în ciuda unor obiecții, l-a invitat pe tînărul eseist de două ori la TVR în doar cîteva luni. ***Serata muzicală*** care l-a avut, luna trecută, ca invitat pe Gabriel Liiceanu a reușit să facă, într-adevăr, un portret extrem de reușit și memorabil gînditorului atît de dăruit, care este autorul "Jurnalului de la Păltiniș". După acea emisiune, cîteva săptămîni, în presa scrisă, s-a vorbit ca despre un eveniment. Și, cu adevărat, Iosif Sava a reușit să-l facă pe Liiceanu să existe îndîrjit chiar în fața camerelor de luat vederi. Serata dedicată pictorului Sorin Dumitrescu a fost, și ea, o bucurie pentru cei care au urmărit-o, ca și acelea care i-au avut ca invitați pe Andrei Pleșu, Nicolae Manolescu, Nicolae Breban, Ștefan Augustin Doinaș, H.R. Patapievici și cîțiva alții. După fiecare serată, Iosif Sava este atacat și din stînga și din dreapta. În vreme ce realizatorul ei este criticat, ***Serata muzicală*** devine tot mai interesantă și, lucru îmbucurător, este urmărită de tot mai multă lume. ■

UNGHIUL DE TRAGERE

Dl Tache Brucan apare la nevoie

Val CONDURACHE

După ce a dat o declarație presei, în care a afirmat că în momentul acesta, în România, soluția ieșirii din criză este un guvern de centru-dreapta, dl Silviu Brucan (Tache Brucan, pentru cei apropiați) a ieșit la rampă și pe postul 2 al TVR, cu aceeași ofertă politică. Și cum profețiile lui se cam adeveresc, înclin să cred că domnia sa, ca orice profet care se respectă, nu iese în public decît atunci cînd este bine informat. Asta nu face numai dovada abilității sale, ci și a inteligenței politice, de care s-a folosit din 1946 și pînă acum, fără să piardă capitalul de credibilitate pe care s-a sprijinit în permanență. Dl Brucan a știut încotro se îndreaptă România în 1946 și s-a făcut întîiul profet al comunismului. În 1989 a știut, de asemeni, încotro se îndreaptă România și s-a făcut întîiul profet al democrației și al economiei de piață, semnînd scrisoarea celor șase, nu fără a risca și a pierde niște avantaje omenești considerabile. În 1990, dl Brucan a știut din nou încotro se îndreaptă România și cunoscîndu-i pe români a dat și un termen la revoluția din decembrie: anul 2010. Ne-am revoltat, la vremea respectivă, mai apoi, însă, ne-am revenit din stupoare și ne-am zis: ia te uită, de unde a știut Brucan că va trece atît timp pînă ce vom învăța regulile democrației? La fel și acum: dl Brucan lasă impresia că știe, încă o dată, încotro se îndreaptă România, spre o guvernare de centru-dreapta. Un profet care nu greșește niciodată devine suspect.

Nu scriu rîndurile acestea ***împotriva d-lui Tache Brucan*** și nu-l ironizez atunci cînd afirm că nu e un profet, ci doar că ***știe ce se va întîmpla***. De unde știe e o altă poveste. V-aș ruga să nu-mi puneți întrebarea asta, n-aș putea să vă răspund. În emisiunea TV amintită, dl Brucan a fost cît se poate de clar în trei chestiuni. Cerîndu-i-se de către moderatori să motiveze convingerea că România ar putea fi salvată de un guvern de centru-dreapta, dl Brucan a dat răspunderea eșecului reformei nu numai stîngii așezate, acum, la stînga PDSR (respectiv PUNR, PSM, PRM), dar și premierului Văcăroiu, pe care dl Tache l-a executat mai rău decît o fac adversarii din opoziție. Vina catastrofei în care băltim aparține stîngii, a zis dl Brucan, dar a avut grijă să nu includă în stînga aceasta și PDSR. Aliații de stînga ai PDSR (recte: PRM, PUNR, PSM) nu au nici o șansă să pătrundă în viitorul Parlament, nicicum la guvernare, ne-a asigurat dl Brucan, în mod sigur, în mod sigur, ***dar în mod sigur*** (a repetat profetul Brucan), și asta suna cumva a asigurare, stînga nu va mai avea acces la Reformă, pe care a blocat-o destul pînă acum. Eu sînt de multă vreme de acord cu dl Brucan, doar PDSR a avut, pînă acum, o altă optică asupra guvernării.

A doua chestiune care privește viitorul apropiat al României s-a referit la șansele contra-candidatului la președinție al d-lui Ion Iliescu. Moderatorii au pus, după mine (dar și după dl Tache Brucan) o întrebare parșivă, drept care dl Brucan a răspuns și el parșiv. Care dintre candidați ar avea, în turul al doilea, cele mai puține șanse de a se face ales, împotriva lui Ion Iliescu?, așa suna întrebarea. Clipind mărunt din pleoape, dl Brucan s-a făcut că nu înțelege bine întrebarea și-a bolborosit: d-nii Emil Constantinescu și Petre Roman. Moderatorii au insistat: nu ne-am referit la oamenii politici ***cu șanse***, ci la ***outsideri***. Dl Brucan a blocat dialogul. El nu vedea, în turul doi al prezidențialelor, decît pe Emil Constantinescu sau Petre Roman. Asta zice multe.

În sfîrșit, cînd s-a pus problema alianțelor guvernamentale și parlamentare de după alegerile din 1996, dl Brucan a admis că acea guvernare de centru-dreapta ar putea avea un premier din CDR (la nevoie din PD) și că ea ar putea antrena și partide mai mici, precum PAC, PL '93, în nici un caz, însă, aliați de circumstanță precum PUNR, PSM sau PRM. Nu principiile l-au dat afară din casă pe dl Silviu Brucan și nu din cauza lor a ajuns, în 1989, în Dămăroaia. Dl Brucan a fost, tot timpul, omul calculelor corecte, chiar dacă nu a tras vreun profit imediat sau îndepărtat de pe urma lor. Personajul politic Silviu Brucan îmi este simpatic pentru că este inteligent și îmi inspiră respect pentru că știe să se informeze la timp și să reacționeze în consecință. Dl Tache are simțul istoriei, se delimitează la timp și eficient și nu se sperie nici cînd se apropie prea tare de politica fierbinte, nici cînd se îndepărtează de vîrful deciziei. Sînt atent la profețiile lui pentru că mare parte din ele se îndeplinesc: la vremea respectivă, și comunismul s-a instalat, dar dl Brucan știa că asta se hotărîse mai demult și n-a vrut să piardă ocazia, istorică, de a nu lipsi la apel. Acum dl Brucan știe că s-a instalat capitalismul și că socialiștii nu au altă soluție decît să se dea la o parte, măcar patru ani. În felul acesta, calculul d-lui Brucan se va adeveri. În anul 2000 vor veni iarăși socialiștii la putere, iar în anul 2004 se vor întoarce creștin-democrații și liberalii și abia după trei rotații vom intra în democrație, cînd își vor da seama cu toții că statul-partid ne întoarce la comunism. Vă asigur că nu sînt ironic: profețiile d-lui Tache Brucan, bine întemeiate, mă fac să cred că destinul democratic al României este în afară de pericol. ■

BOMBA DE CAUCIUC

Ieri s-a desfăşurat, în municipiul nostru, o vizită de lucru a preşedintelui care a îngrozit lumea prin paranoia desfăşurată mai ceva ca pe vremea lui Cartuşescu. Realitatea de ieri ne obligă să zicem că *"vizita"* preşedintelui a fost organizată de parcă ieşenii ar fi în majoritatea lor covîrşitoare nişte terorişti, duşmani de moarte ai actualului preşedinte, iar domnul Iliescu, nevoit fiind să-i viziteze pe aceşti moldoveni periculoşi, trebuie să-şi ia măsuri de securitate mai serioase decît Arafat în vizită la Tel Aviv. Ce n-au înţeles cei din staff-ul prezidenţial este că asemenea vizite, organizate de parcă ar fi vorba de un oraş în stare de asediu, în pericol să cadă în orice clipă în mîinile invadatorilor, fac foarte mult rău imaginii unei instituţii care ar trebui să fie garantul funcţionării unui stat de drept. Cam toată lumea care s-a aflat, din întîmplare, pe trasul *"vizitei"* a recunoscut că nici pe vremea Împuşcatului nu era o asemenea densitate de poliţişti pe metru liniar de bordură.

Numai pe traseul de un kilometru şi jumătate (conform unor relatări radiofonice), dintre Palatul Culturii şi Piaţa Unirii, s-au aflat, de o parte şi de alta a părţii carosabile a Bulevardului Ştefan cel Mare şi Sfânt, poliţişti şi jandarmi din metru în metru. La o socoteală simplă, ar fi cam ***3.000 de cadre ale Ministerului de Interne***, aduse probabil din numeroase judeţe, care au stat în frig, metru cu metru, pentru ca domnul preşedinte să se plimbe un pic. A fost, probabil, cea mai scumpă plimbare a unui român din toate timpurile, pentru că, e clar, s-au cheltuit sute de milioane de lei cu deplasarea, hrana, diurna miilor de oameni în uniforme, aduşi din numeroase judeţe din Moldova. Mai mult decît atît, este imoral ca judeţe întregi să fie lăsate o zi fără apărare în faţa infractorilor, criminalilor, violatorilor şi altor borfaşi, poliţiştii plătiţi pentru protecţia cetăţenilor fiind dislocaţi pe trei kilometri liniari, la Iaşi, pentru ca primul demnitar al ţării să facă o plimbare pe strase. Ce mai, atmosfera militarizată a vizitei făcea să ne simţim mai curînd într-o ţară latino-americană decît în una gata-gata să intre în Europa.

Evident, mulţi vor spune că este normal ca omul numărul unu al statului, singurul ales prin vot direct de către electoratul român, să beneficieze de măsuri speciale de protecţie. Să zicem, deşi trebuie să ne gîndim că orice poliţist sau jandarm care nu e la post, în judeţul de baştină, lasă loc săvîrşirii tuturor fărădelegilor, deci n-ar fi trebuit luaţi toţi, de-a valma şi duşi la Iaşi, pentru a forma un dispozitiv supradimensionat, demn de un dictator militar din America de Sud sau Centrală. Ar fi fost mult mai ieftin ca industria ieşeană să fi produs nişte garduri demontabile, înalte de un metru, care să fi fost instalate de-a lungul traseului de plimbare prezidenţială, cu cîte un poliţist pe partea carosabilă, la zece metri distanţă. Oare nu era mai ieftin şi mai estetic?

Ceea ce a fost cu adevărat revoltător se referă, însă, la chinuirea unor copii, scoşi de la ore, unii înţoliţi în frumoase şi subţiri costume naţionale, alţii obligaţi să ţină pancarte pe care erau înşirate numele judeţelor ţării, aşteptînd ore în şir, în *"dispozitiv"*, pe un frig de minus zece grade. Ce vină au acei copii că au fost scoşi în stradă (în prealabil selectaţi, ca nu cumva să fie vreunul răcit şi să transmită viruşi înaltului oaspete), împotriva voinţei lor, să sufere de frig, pe o ninsoare abundentă? Există vreo ***decizie semnată, emisă de Inspectoratul Judeţean***, care a ordonat măsura de scoatere din procesul de învăţămînt a sute de elevi, pentru a fi înrolaţi în sumbrele batalioane de dansatori populari şi susţinători de pancarte cu denumirea judeţelor? Îşi asumă cineva această măsură, care dovedeşte un dispreţ suveran faţă de cetăţeni? Nu mai e mult ca, la toamnă, elevii să fie trimişi în ***"practică agricolă"***, să culeagă popuşoi, barabule şi sfeclă de pe tarlalele iaseurilor. Dăm mai mult ca sigur că zeci de elevi, ţinuţi cu de-a sila în ger, ore în şir, au răcit ieri bocnă, iar acum părinţii îi îndoapă cu piramidoane şi ceaiuri fierbinţi, blestemîndu-i pe cei care şi-au bătut joc de ei.

Nici nu mai contează fondul problemei, adică *"vizita"*, care s-a derulat după standardele clasice, mai întîi la o fabrică de chiloţi care tocmai s-a privatizat şi care mai deţine, pe lîngă maşini de tricotat lenjerie intimă, un ziar local. Despre fabrica asta circulă multe vorbăreli, că ar fi, cică, în atenţia unor potentaţi ai Partidului şi că, în curînd, va cumpăra, pe baza unei licitaţii trucate la Bucale, cîteva zeci de spaţii unde funcţionau reprezentanţele fabricii "Tehnoton" din marile oraşe ale ţării, în defavoarea unei firme americane (la fel ca şi vînzarea hotelului Intercontinental fraţilor Păunescu). Ce treabă are elasticul cu tranzistorul şi maieul cu potenţiometrul, ai? De aceea, nu este deloc întîmplătoare includerea în *"program"* vizitarea fabricii de intimerii. Sîntem siguri că domnul preşedinte nu ştie nimic despre jocurile care se fac, poate s-a dus cu bună credinţă să vadă ce-i pe-acolo. Mîine venim cu alte detalii despre vizita de lucru.

LIZUCA şi PATROCLE aşezaţi din metru în metru, prin Dumbrava Minunată

CARNETUL ZILEI

VREMEA

-8° - -1° C

Vremea va fi predominant închisă si va intra într-un proces de încălzire. Cerul va fi noros, mai mult acoperit si se vor semnala precipitaţii slabe, sub formă de ninsoare. Vîntul va sufla slab la moderat, din sector sudic. Temperatura aerului va înregistra valori minime cuprinse între -8° si -4° C, iar maxime între -4° si -1° C. Izolat, dimineaţa, se va semnala ceaţă asociată cu depunere de chiciură. **(Mihaela GÎRŢU - Centrul de Prevedere a Vremii Bacău)**

PRO TV

7,00 Ora 7, bună dimineaţa! Din sumar: Stiri; Informatii utile; Concursul emisiunii; Sport; Meteo; Reportaje; Revista presei; Muzică ■ 8,30 Film serial: Capcana timpului (r) ■ 9,15 Sport la minut - ştiri sportive ■ 9,30 Film serial: Paradise Beach (r) ■ 10.00 Film artistic: Căsătorie în stil american (SUA, 1990) ■ 11,50 Fotbal american: Drumul spre Super Bowl ■ 12,50 Doar o vorbă să-ţi mai spun... ■ 12,55 Stirile PRO TV ■ 13,00 Film serial: Oameni în toată firea (r) ■ 13,30 Film serial: Robocop (r) ■ 14,30 Poveşti adevărate (r) ■ 15,00 Fotbal: Made in England - un alt fel de fotbal ■ **15,30 Film serial: Beverly Hills** (r) ■ 16,30 Film serial: Paradise Beach, ep. 39 ■ 17,00 Film serial: MASH (r) ■ 17,30 Film serial: Capcana timpului, ep. 39 ■ 18,15 Sport extrem ■ 18,45 Sport la minut - ştiri sportive ■ **19,00 Film serial: Oameni în toată firea**, ep. 37 ■ 19,30 Stirile PRO TV ■ 19,55 Doar o vorbă să-ţi mai spun ■ **20,00 Film artistic: Blestemul panterei roz** (Anglia, 1983). Regia: Blake Edwards. Cu: Ted Wass, David Niven, Robert Wagner, Herbert Lom ■ 21,55 Stirile PRO TV ■ **22,00 Film serial: MASH**, ep. 32 ■ **22,30 Film serial: Cracker**, ep. 8 ■ 23,30 Talk show: Rătăciţi în tranziţie ■ 0,00 Stirile Pro Tv ■ 0,05 Sport la minut - ştiri sportive.

TELEVIZIUNEA NAŢIONALĂ

7,00 TVM. Telematinal ■ 8,30 La prima oră ■ **9,20 Film serial (r). Santa Barbara** (SUA). Ep. 321 ■ 10,05 Limbi străine. Germană; Italiană ■ **11,05 Film serial (r). Iubiri amăgitoare** (Venezuela). Ep. 92 şi 93 ■ 12,40 Desene animate ■ **13,10 Muzica pentru toţi** ■ 14,00 Actualităţi ■ 14,10 TVR Iaşi ■ 15,05 TVR Cluj-Napoca ■ 15,55 Actualităţi ■ 16,05 Ritmuri traditionale ■ 16,30 La orizont economia de piaţă ■ 17,25 Cuvinte potrivite ■ 17,50 Desene animate ■ 18,15 Tragerile Super Loto 5/40 şi Exceptională Expres ■ 18,25 Milenium ■ **19,10 Film serial pentru tineret. "Tînărul Indiana Jones"** (SUA, 1990). Premieră pe ţară. Ep. 1 ■ 20,00 Actualităţi. Buletin meteo ■ **20,45 Campionatele Europene de Patinaj Artistic** - proba individuală masculină. Transmisiune directă de la Sofia ■ **22,00 Film serial "Nord şi sud"** (SUA, 1986). Ep. 2 ■ 22,55 153.014. Emisiune realizată de Direcţia Poliţiei Rutiere ■ 23,10 Simpozion. Revistă de literatură şi arte ■ 23,55 Actualităţi ■ **0,15 Tenis: Australian Open** - semifinalele feminine

7,00 La prima oră ■ 9,20 Muzica pentru toţi. Muzica la frontiere (VII) ■ **10,05 Documentare - satelit** ■ 11,30 Desene animate ■ 12,00 Varietăţi internaţionale ■ 12,45 Curcubeu ■ 13,45 Ritmuri muzicale (TV Spaniolă) ■ 14,00 Actualităţi ■ 14,10 Reportaj '96 ■ 15,00 Limbi străine. Germană; Italiană ■ 16,00 Desene animate ■ **16,15 Film serial. Inimă sălbatică** (Mexic). Ep. 61 ■ 17,00 Ceaiul de la ora 5. Invitata emisiunii: Draga Olteanu-Matei ■ 19,00 Emisiune în limba germană ■ 20,00 Cultura în lume. (r) ■ 20,30 Enigma. Emisiune-concurs ■ 21,00 TVM. Mesager ■ **21,30 Filmoteca de aur. "Cel care a văzut cuvintele...". In memoriam Nichita Stănescu** - 12 ani de la trecerea în nefiinţă ■ 22,00 Colecţia fragil. Concert Eugen Mihăescu şi Axa Project la "Fragil Music Experience" ■ **22,45 Cinematograful de artă. "Oraşul femeilor"** (Italia, 1980). Cu: Marcello Mastroianni, Anna Prucnal, Bernice Stegers. Regia Federico Fellini

TELEVIZIUNE PRIN SATELIT - RECOMANDĂRI

■ 11,50 Străzile din San Francisco (s): "Nici un viciu minor"
■ 13,00 Ce vrăji a mai făcut nevasta mea? (s)
■ 13.25 Căsuta din prerie (s): "Întoarcerea"
■ 14.25 Casa de Windsor, puterea unei iubiri (f), cu: Anthony Andrews, Jane Seymour.
■ 16.00 Doi politisti la Miami (s.p.)
■ 18.10 O familie pentru doi (s)
■ 18.40 Armăsarul negru (s): "O mînă întinsă"
■ 19.10 Agenţia Acapulco (s)
■ 20,00 Codul cuantei (s.SF): "Povestea fantasmelor ascunse"
■ 21,05 Frumoasa noastră familie (s)
■ 21,45 Imposibil să fie frantuzesc (co., Franta, 1974). Regia Robert Lamoureux; cu: Robert Lamoureux, Pierre Mondy.
■ 23,30 Joia groazei: "Casa II" (f. fantastic, SUA, 1987). Regia Ethan Wiley; cu: Arye Gross, Jonathan Stark.

■ 10,25 Cine-i şeful aici? Pătuţule, schimbă-te! (co./r, SUA, 1985)
■ 10,50 Show-ul lui Bill Cosby. Coşmarul designerului (co./r, SUA, 1984)
■ 11,20 Sherlock Holmes la New York (f.p., SUA, 1976), cu: Roger Moore
■ 13,10 O echipă binecuvîntată. O mărturisire fatală (s.p., SUA, 1985)
■ 14,35 Chaos la puterea a zecea. Drum liber înspre mănăstire (co., SUA, 1989
■ 17,05 Desene animate şi program pentru copii
■ 18,25 Toţi sub acelaşi acoperiş. Fecioara masculină (co., SUA, 1994)
■ 18,55 Cine-i şeful aici? O întîlnire la puterea a doua (co., SUA, 1985)
■ 19,25 Show-ul lui Bill Cosby. Regina swingului (co., SUA, 1984)

■ 21,00 Actele X. Cazurile sinistre ale FBI. Poluat (s. SF, SUA, 1995)
■ 22,00 Renegade. Vînătoare nemiloasă: Conferinta vînătorilor de recompense (s, SUA, 1994), cu: Lorenzo Lamas
■ 23,00 Fright Night 2. Vecinul meu, vampirul (f. fantastic, SUA, 1988.

SAT 1
■ 10,00 Cannon. Diagnosticul eronat (s., SUA, 1975)
■ 14,00 Trapper John, M.D. - Sărbătoarea recunoştinţei (s., SUA, 1982); regia Michael Caffey
■ 15,00 Star Trek - Deep Space Nine - Misterioasa Fenna (s. SF, SUA, 1993)
■ 16,00 MacGyver - Un oraş paralizat (s., SUA, 1989); cu Richard Dean Anderson
■ 19,00 Aşa e viaţa! - Familia Wagenfeld (s., Germania, 1995)
■ 21,00 Comisarul Rex - Trei secunde pînă la moarte (s., Germania, 1995)

■ 9,05 Springfield Story (s. ep. 2369)
■ 10,05 Clanul din California (s. ep. 1688)
■ 11,00 Frumos şi bogat (s. ep. 1378)
■ 13,30 Golden Girls. Gelozie (s)
■ 14,00 Hobby-ul ei este crima. Glasnost şi agenţi (s.p.)
■ 18,30 Între noi (s. ep. 282)
■ 19,30 Exclusiv. Magazinul vedetelor, cu Frauke Ludowig
■ 20,40 Vremuri bune, vremuri rele (s. ep. 906)
■ 21,15 Dr. Stefan Frank. Medicul în care au încredere femeile. Dr. Frank şi bacteriile ucigaşe (s)
■ 22,15 Paza. Moartea albastră (s)
■ 23,15 Gînduri ucigaşe (thriller, SUA, 1990), cu: Demi Moore, Bruce Willis

RAIDUE
■ 8,00 Desene animate: Tom şi Jerry, Delfy, Heidi, Pingu
■ 9,15 Tarzan (s): Cutremurul (partea a II-a)
■ 9,45 Medic de ţară (s): "Oglindă pentru ciocîrlii"
■ 15,05 Cîte istorii flash (d.a.)
■ 15,40 Cînd se iubeşte. Ep. 1396
■ 16,10 Santa Barbara. Ep.1217
■ 19,25 TGS Sport
■ 19.45 Justiţiarii nopţii (s): "Capcană pentru şoareci"
■ 20,50 Go-cart (d.a.)
■ 21,50 "Medici în prima linie" (telefilm). Ep. 2

■ 9,30 Patinaj artistic. Campionatele europene de la Sofia
■ 11,00 Schi - magazin
■ 12,00 Tenis. Turneul internaţional de mare şlem Ford '96 de la Melbourne, Australia. Ziua a unsprezecea - semifinalele probei feminine
■ 18,30 Campionatele europene de patinaj artistic de la Sofia. În direct proba masculină - program liber
■ 22,00 Campionatele europene de patinaj artistic de la Sofia. Înregistrarea probei de dans - dansul original
■ 23,00 Tenis. Turneul internaţional de mare şlem Ford '96 de la Melbourne, Australia. Sinteza zilei
■ 0,00 Fotbal. Cupa Africii. Înregistrarea meciurilor: Nigeria - Gabon, Zair - Liberia (grupa C); Coasta de Fildeş - Tunisia şi Ghana - Mozambic (grupa D)

CALENDARUL CREŞTIN-ORTODOX

✝ Sf. Grigore Teologul; sf. Bretanion, ep. Tomisului

FARMACII DE GARDĂ

Farmacia nr. 2, Piaţa Unirii (tel. 116029)

SPITALE DE GARDĂ

Spitalul "Parhon" (tel. 140337):

Clinica a IV-a Medicală,

Clinica a II-a Chirurgie,

Clinica a II-a Obstetrică.

TELEVIZIUNI LOCALE

TVR IAŞI

Pr.I - orele 14,10 - 15,05 - Est Meridian Magazin. Fotograme (evenimente din actualitatea regională) ■ Punctul pe "i" - În aşteptarea unui răspuns! ■ Montan Club ■ Portret pe portativ ■ Videoclipul emisiunii

EUROPA NOVA

10,05 Mati Nova ■ 11,00 Vitralii (r) ■ 11,15 Starea de veghe (r) ■ 11,20 Euromusic ■ 11,45 Film: "Din dragoste pentru copii" (r) ■ 13,15 Exercitiu de memorie (r) ■ 13,25 Pagini de călătorie (r) ■ 13,30 Pulsul planetei (r) ■ 16,00 Euromusic ■ **16,20 Film serial: "Inimi fără vîrstă"**, ep. 1 ■ 16,40 Acum şi... a fost odată ■ 16,45 Contemporanii noştri ■ 17,15 Desene animate ■ 17,45 Agora - Anul politic 1996 - încercare de prognoză ■ 18,30 Lumea cărţilor - Constantin Paidos: "Gramatica limbii engleze" ■ 18,50 Starea de veghe ■ 18,55 Publicitate ■ 19,00 Infonova ■ 19,40 Reporter Europa Nova ■ 19,55 Videoclip '96 ■ 20,25 Publicitate ■ **20,30 Film: "Dublă răpire"** (prod. SUA; regia Richard Colla; cu: Mariel Hemingway, Clancy Brown, Jeff Kober, James Russo). ■ 22,00 Infonova ■ 22,15 Aici Europa Nova. Luciditatea - sinonim al pesimismului? ■ 23,15 Mondomusic

TELE'M

7,00 Stiri ■ 7,30 "Pasiune pentru pescuit" (do/partea a III-a) ■ 8,30 Video-magazin (do. despre animale, partea a III-a) ■ 9,35 Video-clipuri muzicale ■ 9,45 Galele "Aldea Teodorovici". Înregistrarea spectacolului din 16 decembrie 1995, de la Teatrul "Luceafărul", partea a II-a ■ 10,45 "Scandalul" (f.); regia Max Kleven; cu: Dirk Benedict, Linda Blair (r) ■ 12,15 Program Worldnet, în direct de pe satelit ■ 17,00 Concert Händel ■ 18,00 Stiri ■ 18,15 Camera de Comert, Industrie şi Agricultură Iaşi vă prezintă: emisiune în direct cu telespectatorii ■ **19,00 "Pustiul"** (f.); regia Charles Chaplin; cu Charlie Chaplin ■ 20,00 Desene animate ■ 20,30 Walt Disney prezintă "Golden Girls". Ep. 3 ■ 21,00 Concert Tele' M ■ 21,30 Stiri ■ **21,45 Umor cu Benny Hill** ■ 22,15 "C.H.E." (comando); cu: Omar Sharif, Jack Palance, Robert Loggia ■ 23,45 Video-clipuri muzicale

Radio NORD-EST

5,30-10,00 Micul dejun. Emisiune matinală de informaţii şi muzică: ştiri din actualitatea locală, informaţii utilitare, horoscop, sfatul medicului, informaţii economice, concursul dimineţii, relatări în direct din diferite puncte ale oraşului (6,00-6,30 Buletinul de ştiri şi programul Actualitatea preluat de la BBC). Realizatori: Iulia Mihalache şi Cătălin Elisei ■ 10,00-14,00 Fir direct. Timp de patru ore în contact direct cu viaţa oraşului: informaţii din actualitatea locală, răspunsuri la întrebările ascultătorilor, concursuri şi muzică. Realizator: Cristina Tilică ■ 14,00-14,30 BBC: Buletinul de ştiri şi Actualitatea ■ 14,30-18,00 Turnul de control. Cea mai importantă emisiune informativă a zilei: 14,45 Paralela Sport; 16,30 Puls Nord-Est - reportaje, interviuri, relatări din actualitatea locală şi naţională. Realizator: Ovidiu Simonca ■ 18,00-19,00 BBC: Buletinul de ştiri şi Actualitatea ■ 19,00-21,00 Buzduganul de seară. Emisiune de divertisment: muzică şi concursuri. Realizatori: Livia Susanu şi Daniel Buzdugan ■ 21,00-21,30 BBC: Buletin de ştiri şi Actualitatea ■ 21,30-22,00 Puls Nord-Est - ediţia de seară (ştiri, reportaje, interviuri, relatări din actualitatea locală şi naţională) ■ 22,00- 23,00 Muzică de catifea. Muzică diafană şi catifelată pentru suflete sensibile. Realizator: Sandi Leonties ■ 23,00 - 24,00 Top Slow 7 de joi noapte. Realizator: Andi Barbu ■ 0,00-3,00 Rob McLean Show - VOA EUROPE ■ 3,00-4,15 Albumul nopţii ■ 4,15-5,00 Jazz - VOA EUROPE ■ 5,00-5,30 Ritmuri de înviorare.

TELECABLE

TELECABLE I

8,00 - 18,00 PROGRAM ANTENA I

Din cuprins: Film serial - Capcana periculoasă; Observator; Film artistic - Laker girls; Film artistic - Promisiunea unui fiu; Film artistic - A doua şansă (co); Film serial - Îngerul oraşului; Film artistic - Ieri, azi, mîine; Film serial - Viaţa în trei

18,00 - 3,00 PROGRAM PROPRIU

18,00 Film serial - Dincolo de realitate ■ 18,40 Film - Inelul morţii ■ 21,00 Film - Jocul hazardului ■ 22,30 Film - Nu şi fiul nostru ■ 0,00 Film - Nopţi trecătoare ■ 1,30 Playboy

TELECABLE II

16,00 - 1,00 PROGRAM TELE 7 ABC

16,00 Post-meridian ■ 17,30 Dosare secrete - Sovietizarea (II) ■ 18,30 Desene animate ■ 19,00 Linia întîi ■ 20,00 Film serial - Paradis ■ 20,50 Mitică ■ 21,00 Telejurnal ■ 21,45 Film artistic - S-a întîmplat în Paradis ■ 23,25 Staruri pentru totdeauna

Radio IAŞI

6,00 - 8,30 Diminetile noastre - Stiri, 6,00; Radiojurnal, 7,00 ■ 7,30 - 8,00 Post-scriptum, Revista presei; Avanpremiera radio; Muzică ■ 8,00 - 8,05 Buletin de ştiri ■ 8,05 - 8,30 Informaţii utilitare ■ 8,30 - 9,00 Columna (r) ■ 9,00 - 9,05 Buletin de ştiri ■ 9,05 - 13,00 Radiosfera: Stiri: 10,00; 11,00; 12,00; Radio circuit multiplex; Concert de muzică populară românească ■ 13,00 - 13,20 Radiojurnal ■ 13,20 - 14,00 Geografie sonoră (r) ■ Stiri: orele 14,00 şi 15,00 ■ 14,05 - 16,00 Radio Iaşi, pe frecvenţa... tinereţii ■ 16,00 - 16,15 Radiojurnal ■ 16,15 - 17,30 Radiograme - 17,00 Buletin de ştiri ■ 17,30 - 18,00 Convorbiri literare ■ 18,00 ■ 18,10 Buletin de ştiri ■ 18,10 - 18,30 Corespondenţa radio - muzică uşoară ■ 18,30 - 19,00 Corespondenţa radio - muzică populară ■ 19,00 - 19,15 Radiojurnal ■ 19,15 - 21,00 Teatru la microfon ■ 21,00 - 21,20 Evenimentele zilei. Sport. Meteo ■ 21,20 - 22,00 Expo-Melodii.

COMUNICAT

Partidul Alianţei Civice invită toţi membrii PAC ca pînă la data de 6 februarie 1996 să se prezinte la sediul din str. Cuza Vodă, nr. 2, Iaşi, pentru comunicări importante.

L. ANTONESEI

CENTRUL CULTURAL FRANCEZ

Centrul Cultural Francez organizează astăzi, la orele 19.00, în sala 1, un concert de jazz susţinut de Titel Popovici şi invitaţii săi

INSTITUTUL DE ISTORIE "A.D.XENOPOL"

Astăzi, la orele 17.00, în sala Bibliotecii Institutului de Istorie "A.D. Xenopol", va avea loc o şedinţă de comunicări ştiinţifice: "Consideraţii istorice privind începuturile fostului tîrg al Fălciului" - dr. Adrian Macovei; "Stagiu de documentare în Franţa" - dr. Şt. S. Gorovei, Maria-Magdalena Szekely

DIN TELEFOANELE, SCRISORILE ŞI AUDIENŢELE ZILEI

Rubricile "Din telefoanele, scrisorile şi audienţele zilei" şi "Ultimul vagon poştal" au menirea de a asigura un dialog direct între cititori şi reprezentanţii principalelor instituţii publice. În cadrul acestor rubrici cititorii îşi pot exprima opiniile în legătură cu diverse probleme locale şi de interes naţional. Semnatarii scrisorilor sînt rugaţi să folosească un limbaj decent şi să nu aducă acuzaţii nefondate. Pentru atestarea veridicităţii afirmaţiilor făcute, materialele prezentate la redacţie pot fi însoţite de copii xerox ale unor acte doveditoare. De asemenea, semnatarii scrisorilor trebuie să lase un număr de telefon la care pot fi contactaţi pentru relaţii suplimentare

Redactorul de serviciu răspunde apelurilor dvs. la numerele de telefon 271271 şi 172557 între orele 8.00 - 22,00

■ *De ce nu mai apare MONITORUL REBUS?*

Mai mulţi amatori de integrame ne-au contactat în cursul săptămînii să ne întrebe de ce nu mai apare suplimentul de integrame pe care grupul de presă Nord-Est îl editează lunar.

Anunţăm pe această cale pe toţi cei interesaţi că de peste o lună întîmpinăm mari greutăţi în aprovizionarea cu hîrtie de ziar, fapt pentru care am fost nevoiţi să micşorăm sever tirajele publicaţiilor. Integramele pentru suplimentul special sînt pregătite si aşteaptă de aproape o lună să intre sub tipar, dar lipsa hîrtiei a împiedicat aceasta. Sperăm ca, în curînd, să se rezolve şi această spinoasă problemă.

■ *Ambalajele care "trag la cîntar"*

Cristofor Moraru ne-a relatat un fapt petrecut într-o unitate comercială cu profil alimentar, respectiv în magazinul situat vizavi de "Ţesătura": a cerut de la raionul mezeluri-brînzeturi 400 grame de brînză frămîntată "Focşani", (5400 lei/kg), brînză livrată în pungi din material plastic.

Pe cîntarul electronic de mare precizie vînzătoarea a aşezat un dreptunghi de hîrtie de 30x40 de cm, îndoit în două iar pe cadranul cîntarului a apărut cifra "8", apoi a cîntărit 400 grame de brînză, cu tot cu ambalajul din plastic. Conform indicaţiei de pe cadran, a plătit suma de 2160 lei, dar a întrebat pe vînzătoare de ce a trebuit să plătească şi cele 8 grame de ambalaj hîrtie? Vînzătoarea a replicat că magazinul cumpără această hîrtie de ambalaj; credem însă că nu poate costa 5,50 lei gramul, ci, cel mult, 1,50 lei ? Unde mai pui că şi salamul şi alte produse scumpe se cîntăresc tot pe un dreptunghi de hîrtie (invariabil ca mărime şi greutate), aşa că preţul hîrtiei de ambalaj poate ajunge şi la 8000-10000 lei/kg! Iată că şi cu aparatură electronică de precizie se pot perpetua năravuri "socialiste".

■ *Alimente neprotejate*

Ioan Dascălu, din Iaşi, ne aduce la cunoştinţă că în oraşul nostru numeroşi tonetari expun spre vînzare consumatorilor mărfuri alimentare neprotejate: zahăr, orez în saci ţinuţi pe trotuar. Aceste produse sînt cîntărite cu balanţe tip terezie în condiţii total neigienice. Ioan Dascălu afirmă că a sesizat această situaţie organelor sanitar-veterinare şi la Oficiul Judeţean pentru Protecţia Consumatorilor.

Ne-a dat şi cîteva exemple de tonete amplasate pe trotuarul din zona restaurantului Cotnari sau de pe lîngă magazinul alimentar DIANA: Asociaţia Familială VIOLETA (patron Gică Trifan), Asociaţia Familială IOANA (patron Dan Tudose), S.C. STAR WORLD S.R.L., codul J.22-4-1993, C.F. 3419640, la care, aşa cum se observă şi din fotografie, măslinele sînt păstrate într-o sacoşă din plastic, între o cutie cu mandarine şi un sac cu pungi de pufuleţi. Această situaţie poate fi întîlnită si în alte zone ale oraşului, fără ca agenţii comerciali care încalcă regulile de igienă si comerciale (mărfuri alimentare neambalate, cîntare neomologate etc.) să fie verificaţi si sancţionaţi de cei în drept.

Ne amintim de "războiul" de astă vară dintre gardienii publici si tonetarii care vindeau legume de sezon pe stradă: li se pretindea să vîndă varza, roşiile şi ardeii în ambalaje etanşe, să nu fie contaminate cu viruşi. Legumele se spală înainte de folosire, dar ce ne facem cu zahărul şi măslinele?

■ *Apartamentul de protocol al Universităţii*

Eugen Anton, şeful scării B de la blocul C-6 situat în aleea Decebal 7, ne-a relatat că, în urmă cu doi ani, apartamentul nr. 7 de pe scara respectivă a fost repartizat Universităţii "Alexandru Ioan Cuza". După ce s-au făcut reparaţii, apartamentul a rămas neocupat, iar pe lista de plată figurează cu o restanţă de peste 244.000 lei cheltuieli de întreţinere (apă, căldură, etc.). Eugen Anton este nedumerit, de ce acest apartament rămîne nelocuit şi nu a fost repartizat unui cadru didactic din universitate?

Am luat legătura cu Romulus Dămăceanu, director administrativ la Universitate, iar acesta ne-a informat că apartamentul respectiv, destinat să găzduiască cadre didactice-oaspeţi ai universităţii, a fost reparat si zugrăvit, dar, din lipsă de fonduri, nu a fost mobilat pînă la ora actuală. În privinţa datoriilor la întreţinere, ne-a precizat că administraţia nu a trimis dispoziţii de încasare din contul universităţii, pentru a fi achitate la timp. S-a stabilit, împreună cu administraţia, să se trimită un borderou cu sumele datorate, iar Universitatea va plăti. Pe viitor, se speră că se va stabili o formulă de decontare periodică a taxelor de întreţinere.

■ *Sindicatul de la PRESUM-PROIECT trage un semnal de alarmă*

Sindicatul liber-independent PRESUM-PROIECT adresează un apel parlamentarilor de Iaşi şi oficialităţilor din municipiul Iaşi:

"Prin manevre neloiale şi presiuni, Fondul Proprietăţii de Stat (FPS) Bucureşti încearcă distrugerea Institutului de cercetare si proiectare S.C. PRESUM-PROIECT S.A. Iaşi.

În loc de descentralizare, se merge pe monopolizare!

Interesele proiectării şi cercetării ieşene sînt abandonate în favoarea unui institut bucureştean.

Sindicatul liber independent PRESUM-PROIECT solicită sprijinul dumneavoastră!"

■ *Actualitatea în catren*

Vizita preşedintelui Ion Iliescu la Iaşi a reaprins vechi dispute între partizanii puterii si contestatarii ei.

Astfel, o simpatică doamnă ne-a criticat, ieri dimineaţă că am publicat o caricatură a preşedintelui pe prima pagină şi ne-a gratulat cu epitetele "analfabeţi şi cretini". Un alt domn, Petru Hîncu, văzînd fotografiile din pagina a doua a ziarului în care se ilustrează eforturile ieşenilor de a face oraşul "lună", a comentat cam aşa: "Doar vine preşedintele ţării, de ce să criticaţi că se face curat?"

Cu această ocazie, mi-am amintit de preocuparea cehilor de a ţine departe de putere, un număr de ani (5), pe foştii demnitari comunişti, elaborînd aşa-numita "lege a lustraţiei":

Ieşenii au vocaţie
De-a contesta tot ce-i ilustru
Luptînd pentru "lustraţie":
Noi sărăciei îi dăm lustru.

Constantin IURAŞCU
Eugen ACASANDREI

Ce?
Reducere!
Cît?
10%
20%
30%
Cînd?
Pînă la sfîrşitul lunii ianuarie!
Unde?
Gavril Muzicescu 6A
(staţie tramvai Fundaţie)
Tel./fax: 214201, 270499
Program 10⁰⁰-21⁰⁰
Cine?

Pentru bărbaţi eleganţi

☎ TELEFOANE UTILE

☎ SALVARE: 961
☎ POMPIERI: 981
☎ POLIŢIE: Inspectoratul Judeţean Centrala 140720; Dispecerat 146666; Municipiu Centrala 140020 Dispecerat 146840/955 Ofiţer de serviciu 146850; Serviciul Circulaţie - 140070.
☎ SERVICII MEDICALE MOBILE (asistenţă medicală de urgenţă la domiciliu): 113130/569, zilnic între orele 7,00-23,00
☎ PROTECŢIA MUNCII.: 116139
☎ AGENŢIA C.F.R.: 147673
☎ INFORMAŢII GARĂ: 146333
☎ AUTOGARĂ: 146587
☎ TAXICOM, dispecerat: 953, 146593
☎ AGENŢIA TAROM: 115239
☎ INFORMAŢII AEROPORT: 178126
☎ STAŢII PECO: Baş Ceauş - 176865; Aurel Vlaicu - 175872; Bucium - 132891; Crişan - 112182; Păcurari - 164142; Sărărie - 147480.
☎ A.C.R. - informaţii utile: 112345, 130177.
☎ DISPECERATE: R.A. Gaz-Metan - 141737; R.A. Apă-Canal - 142451; Renel - 147070, deranjamente - 929; Termoficare - 141956; R.A. Locuinţa - 112434; Telefoane - Deranjamente - 921; Protecţia mediului - 147010.
☎ GARDA FINANCIARĂ: 114065, 112427.
☎ ADMINISTRAŢIA FINANCIARĂ: 143030
☎ TRIBUNAL: 146300
☎ PROCURATURĂ: 212566
☎ CAMERA DE COMERŢ: 117757
☎ CENTRUL MILITAR JUDEŢEAN: 146370
☎ STATUL MAJOR JUDEŢEAN DE APĂRARE CIVILĂ: 214470
☎ HOTELURI: Moldova - 142225; Traian - 143330; Unirea - 142110; Continental - 114320; Sport - 232800.
☎ POLICLINICA CU PLATĂ: triaj informaţii - 117244
☎ OFICIUL JUDEŢEAN PENTRU PROTECŢIA CONSUMATORILOR: 145392.
☎ LABORATOR ANALIZE "PRO FAMILIA": 230431
☎ Servicii de pază şi protecţie, intervenţii GUARD SECURITY: tel: 210094; tel/fax: 212658.

REPARAŢII

☎ Tîmplărie - 158588
☎ Raşchetat parchet - 126923
☎ Hidroizolaţii terase, subsoluri, garaje - 174340
☎ Închideri balcoane - 117512
☎ Instalaţii sanitare - 160164
☎ Reparaţii maşini de spălat rufe, vase, maşini de uscat, rebobinări motoare - 173204
☎ Frigidere - 251006; 220859
☎ Aragaze - 132141
☎ Curăţare şi reparare sobe - 152614.

cotidian de informaţii
Monitorul

Str. Smîrdan nr. 5 ■ Tel. 17.25.57;
271271; 271333; 271467 (centrala) ■
Fax 27.04.15
■ Publicitate tel./fax 14.47.76

■ REDACTOR SEF - Dan Radu
■ REDACTOR SEF ADJUNCT - Toni Hriţac
■ SECRETAR GENERAL DE REDACTIE - Marius Cristian

SEFI DEPARTAMENTE:
■ Eveniment naţional si internaţional: Cristian Racu (int. 110)
■ Investigatii speciale: Valentin Gheorghiţă (int. 123)
■ Cultură: Dorin Popa (int. 109)
■ Sport: Nicolae Grecu (int. 107)
■ Redactor de serviciu: Constantin Iuraşcu (int. 124)
■ Fotoreporter: Constantin Plop
■ Grafică: Lucian Amarii, Daniel Melinte
■ Publicitate: Cristina Labonţu (int. 122, fax 144776)
■ Difuzare: Mihai Tudose (int. 120)
■ Contabilitate: Antoneta Filip (int. 112)

ABONAMENTELE se pot face la orice Oficiu Poştal din ţară.
MONITORUL figurează în catalogul Presei interne la poziţia 838.

NORD-EST PRESS
- agenţie de presă -
Str. Smîrdan nr. 5 ■ Tel. 17.25.57;
271271 (centrala) ■ Tel 14.56.10
■ EDITOR: Mona Dîrţu

EDITOR
NORD-EST
Str. Smîrdan nr. 5 ■ Tel. 17.25.57; 27.12.71
■ Fax 27.04.15
Director general: ALEXANDRU LĂZESCU
Director editor: FLORIN ZAMFIRESCU
Director de marketing: CEZAR CALUSCHI
Director executiv: GABRIEL RUSU

TIPAR OFFSET: MULTIPRINT, Iaşi str. Sf. Lazăr nr. 49

MONITORUL EXTERN

Acuzat de răpire și deturnare de fonduri

Fostul ministru de Interne spaniol a fost pus sub acuzare pentru rolul său în "Campania murdară"

Curtea Supremă de Justiție din Spania a formulat, miercuri, un rechizitoriu oficial împotriva fostului ministru de Interne Jose Barrinnuevo, în legătură cu implicarea sa în "Campania murdară" dusă împotriva organizației separatiste basce ETA, informează REUTER. Jose Barrinnuevo, fost aliat al premierului Felipe Gonzales, a fost acuzat de răpire, deturnare de fonduri publice și asociere cu grupări nelegale. Opoziția îi cere lui Gonzales să renunțe la participarea în alegerile din 3 martie, considerînd că acuzațiile la adresa lui Barrinnuevo îl fac deopotrivă responsabil de campania de răpiri, atacuri cu bombe și asasinate, în care și-au pierdut viața 27 de persoane.Socialiștii spanioli, care dețin puterea din 1982, îl susțin pe Barrinnuevo și doresc ca acesta să participe la alegerile din martie pe listele Partidului Socialist.

Autocritică

Guvernul rus consideră că au fost comise greșeli în politica de reformă economică

Rusia a greșit încercînd să copieze practicile economice occidentale în programul său de reformă, a declarat, miercuri, prim-vicepremierul rus, Oleg Soskovet, informează REUTER.

"Această experiență poate fi considerată negativă", a afirmat Soskovet, la cîteva zile după demisia reformatorului pro-occidental Anatoli Ciubais. "În cursul reformei au fost făcute multe greșeli, prin tentativele unor lideri de a mima, în Rusia, practicile economiei de piață din alte țări, fără să ia în considerare trăsăturile specifice", a mai adăugat Soskovet.

Președintele rus, Boris Elțîn, a cerut modificarea politicii în domeniul social, pentru a reduce impactul reformelor asupra milioanelor de ruși, precizînd, însă, că politica de reformă va continua. Soskovet a precizat, la rîndul său, că stabilirea marjei de fluctuație a rublei față de dolar a afectat firmele exportatoare, în special pe cele din industria metalurgică.

Iran

Șase persoane judecate pentru sabotaj economic, spionaj și tentativă de înlăturare a guvernului

Sase oameni de afaceri și foști ofițeri, printre care și un evreu convertit la islamism, au fost acuzați, în fața unui tribunal din Iran, de sabotaj economic, spionaj "în favoarea puterilor străine" și tentativă de înlăturare a guvernului islamic, a relatat presa iraniană marți, informează REUTER.

În cazul în care vor fi condamnați, acuzații ar putea primi pedeapsa capitală. Președintele Curtii, islamistul revoluționar Gholamhossein Rahharpour, a declarat că cei sase făceau parte dintr-o rețea importantă, inițiată în timpul războiului cu Irakul, între anii 1980-1988, și care organiza trafic de arme, acțiuni de spionaj și de înșelăciune în dauna băncilor. Alte 150 de persoane implicate în activitatea acestui grup au fost arestate, în decursul ultimilor ani, 110 dintre acestea fiind condamnate.

Acuzații sînt Hedayatallah Zendehdel, om de afaceri evreu convertit la islamism, Ali Sadafiyan, fost membru al gărzii regale, Abdalreza Yazdanshenas, fost ofițer de aviație, Ahalqassem Maj-Ahkani, inginer și om de afaceri, Abdalghafour Sartini, om de afaceri avînd legături cu fosta familie regală, și Fereidoun Abuzia, om de afaceri și translator.

6 obiective pentru Clinton

■ ***discursul despre starea națiunii, ținut de președintele american, Bill Clinton, a trasat șase obiective pentru viitor***

Președintele american, Bill Clinton, a ținut, marți seara, în fața Congresului, discursul său despre starea națiunii, propunîndu-le americanilor șase obiective principale, relatează REUTER.

Discursul, ținut în fața unui Congres format în majoritate din republicani, i-a dat ocazia lui Clinton să comunice dorința sa de a candida la următoarele alegeri. El a cerut Congresului să nu mai întrerupă activitatea guvernului prin proceduri bugetare, insistînd, din nou, ca acesta să accepte creșterea limitei datoriilor federale.

Cele șase principale obiective ce vor trebui să stea în fața națiunii americane în viitor, așa cum au fost formulate de președintele Clinton, sînt:

■ Participarea principalelor corporații de comunicare în masă și din industriade agrement să participe la o consfătuire la Casa Albă, în cursul lunii viitoare, pentru a căuta modalități concrete de a îmbunătăți programele pe care le văd copiii americani la televizor.

■ În domeniul învățămîntului, președintele a cerut Congresului să-i ajute pe cei aproximativ un milion de tineri care vor absolvi colegiul pînă în anul 2000, crearea de burse de merit, în valoare de 1.000 de dolari, pentru primii 5% dintre absolvenții de liceu cei mai merituoși; să extindă acordarea de burse Pell Grant pentru studenții eminenți și să coboare la 10.000 de dolari pe an limita taxelor de colegiu pentru care se acordă scutire de impozit.

■ Clinton a afirmat că sînt necesare credite pentru a ajuta familiile celor care muncesc și au copii să-și plătească impozitele, precizînd că această prevedere va fi inclusă în orice înțelegere finală asupra bugetului.

■ Următorul pas este intensificarea luptei împotriva crimei. "Voi cere FBI-ului și celorlalte agenții de investigații să se concentreze asupra bandelor care îi implică pe minori în crime violente și să găsească autoritatea necesară pentru a-i acuza ca adulți pe adolescenții care ucid și mutilează ca adulții", a declarat Bill Clinton.

■ Referitor la protecția mediului, presdintele american a precizat că votul Congresului, care a decis reducerea cu 25% a fondurilor pentru protecția mediului, înseamnă o cantitate mai mare de substanțe toxice în apă, mai mult smog în aer, mai multe îngrășăminte în mîncare. Clinton a acuzat faptul că susținătorii celor care produc poluarea au reușit să-și impună punctul de vedere, slăbind astfel legislația de protecție a mediului. "Cred că cei care produc poluare trebuie să plătească", a afirmat Clinton.

■ În domeniul politicii externe, Statele Unite nu vor trebui să meargă spre abandonarea responsabilităților avute de americani pînă acum și spre izolarea SUA. "Amenințările cu care noi, americanii, ne confruntăm nu țin seama de frontiere - terorism, răspîndirea armelor de distrugere în masă, crima organizată, traficul de droguri, ura etnică și religioasă, degradarea mediului înconjurător", a precizat presdintele american, adăugînd că neglijarea acestor amenințări va fi regretată în viitor.

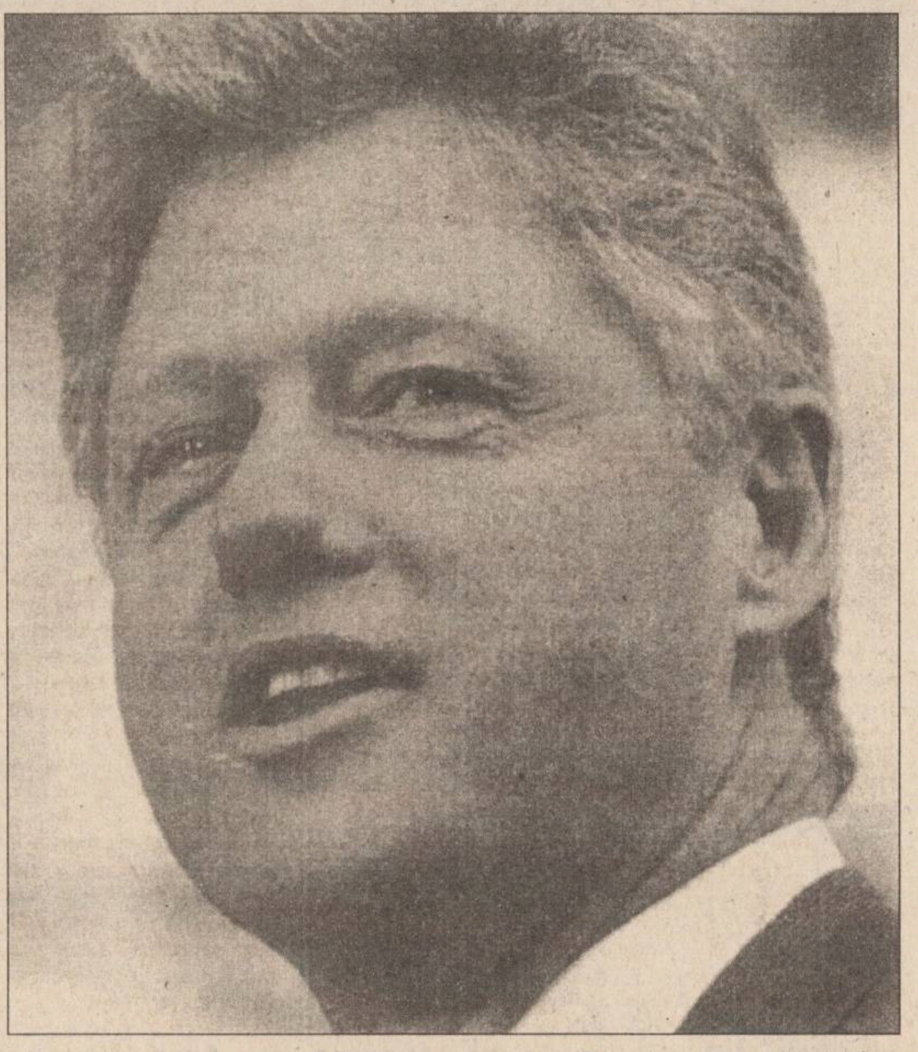

Președintele american Bill Clinton s-a dovedit extrem de optimist în privința viitorului SUA și cîștigării unui nou mandat prezidențial

Liderul majorității din Senatul american, republicanul Bob Dole, l-a catalogat, marți, pe președintele Bill Clinton drept ultimul apărător disperat al guvernului atotputernic și un inamic al inițiativei individuale, al valorilor morale și al responsabilității fiscale, relatează REUTER.

Dole a declarat, în răspunsul republicanilor la discursul despre starea națiunii, prezentat, marți, de Clinton, că diferențele filosofice dintre președinte și el fac imposibil un acord. "În timp ce cuvintele președintelui se referă la schimbări, faptele lui constituie o contradicție. Președintele Clinton pretinde că se ocupă de viitor, în timp ce îmbrățișează politicile trecutului", a afirmat Dole.

Senatorul republican l-a acuzat pe Clinton de a fi principala piedică în calea unui buget echilibrat, adăugînd că președintele neglijează apărarea națională împotriva armelor de distrugere în masă și mărește impozitele datorate de familiile americane.

"Trebuie să reluăm controlul asupra guvernului, să readucem puterea în mîinile cetățenilor, să reducem povara taxelor, să le redăm părinților controlul asupra școlilor, să reinstaurăm justiția în tribunale și să ne punem din nou speranța în bunătatea, înțelepciunea și încrederea în sine a poporului nostru", a afirmat Dole.

Doar pentru a intimida

China avertizează că este pregătită să atace Taiwanul

China a avertizat recent SUA că este pregătită pentru un eventual atac asupra Taiwanului, care ar putea fi lansat imediat după alegerile prezidențiale din această insulă, planificate pentru martie a.c., a anunțat, miercuri, ziarul "New York Times", citat de REUTER.

Referindu-se la acest avertisment, un oficial american a afirmat, în același ziar, că administrația Clinton nu deține încă vreo confirmare independentă sau vreo dovadă credibilă că Beijingul ar intenționa să lanseze un atac împotriva Taiwanului.

Experții politiei apreciază că realegerea, în luna martie a.c., a președintelui taiwanez Lee Teng-Hui este foarte probabilă și că acesta va continua, în mod sigur, demersurile diplomatice pentru recunoașterea internațională a Taiwanului.

Surse chineze au sugerat că oficialitățile de la Beijing nu plănuiesc să atace statul insular, ci doar să intimideze partea taiwaneză și să influențeze politica SUA în această direcție. Surse rămase anonime au declarat că armata chineză este pregătită de un atac cu rachete asupra Taiwanului, iar un avertisment similar a fost adresat administrației americane de către un analist politic de la Universitatea Stanford, John Lewis, care se întîlnește frecvent cu înalți oficiali militari chinezi.

Trupele americane din Bosnia au întărit măsurile de securitate

Trupele americane în Bosnia au întărit măsurile de securitate, în eventualitatea unor atacuri din partea grupărilor extremiste islamiste, a informat, miercuri, ziarul "New York Time", citat de REUTER.

"New York Times" precizează că rapoartele serviciilor de spionaj au semnalat o prezență tot mai pregnantă a voluntarilor islamiști în cadrul armatei guvernului bosniac. Aceștia au ținut, în ultimile zile, sub observație mișcările trupelor americane.

Aceleași rapoarte menționează că unul din motivele atitudinii ostile a islamiștilor l-ar putea constitui condamnarea recentă, în SUA, a șeicului egiptean Sheikan Omar Ahdel-Rahman, pentru activități subversive. Rahman a fost acuzat de implicare într-un atentat cu bombe în New York și de plănuire a asasinării unor lideri politici. De asemenea, SUA a făcut presiuni asupra guvernului bosniac să elimine din cadrul armatei sale voluntari proveniți din țările islamice.

Oficialități americane au declarat ziarului "New York Times" că importante poziții ale trupelor SUA în Bosnia se află în stare de maximă alertă, iar voluntarii islamici sînt ținuți sub strictă supraveghere.

Surse NATO au afirmat, marți, că personalului de securitate al bazei aviatice Tuzla (din nordul Bosniei) și din alte baze aflate sub jurisdicție ONU i s-a atras atenția asupra unui posibil atac.

Comandantul trupelor NATO din Europa, George Joulwan, a declarat, marți, că este mulțumit de operațiunea de menținere a păcii din Bosnia, dar autoritățile ruse și-au exprimat îngrijorarea față de tensiunile existente între croați și musulmani, relatează REUTER.

"Operațiunile se desfășoară bine. Au trecut 30 de zile de la declanșarea ei și programul prevăzut a fost respectat, în special în ceea ce privește retragerea foștilor combatanți din zonele de separație", a declarat Joulwan ministrului rus al Apărării, Pavel Graciov.

Dar Graciov a declarat că este îngrijorat de tensiunile existente între croați și musulmani în problema orașului Mostar. "Dacă se va ajunge la schimburi de focuri, chiar răzlețe, lucrurile s-ar putea agrava serios", a declarat Graciov.

Palestinienii amenință cu desființarea statului Israel

■ ***Shimon Peres avertizează asupra posibilității suspendării tratativelor de pace***

Primul ministru israelian, Shimon Peres, a avertizat, miercuri, înaintea începerii convorbirilor cu Yasser Arafat, că Israelul ar putea îngheța tratativele de pace, dacă Palestina nu va renunța la anumite puncte din Carta sa, care cer distrugerea statului evreu, informează REUTER. Yasser Arafat, devenit noul șef al guvernului interimar din Cisiordania și Gaza, a afirmat miercuri într-un interviu, că un stat independent palestinian ar putea lua naștere în următoarele 18 luni, prin negocieri cu Israelul, informează REUTER. Bassam Abu-Sharif, fostul consilier al lui Arafat, revenit în teritoriile palestiniene după 28 de ani de exil, a declarat că se așteaptă la un sprijin majoritar pentru amendarea Cartei Organizației pentru Eliberarea Palestinei (OEP), document care prevede desființarea statului evreu. "Procesul de pace va fi oprit", a declarat Peres ziariștilor răspunzînd la întrebarea acestora în legătură cu o posibilă neamendare a Constituției palestiniene (Carta).

Întîlnirea dintre Peres și Arafat, întîlnire stabilită să aibă loc la Erez (la frontiera dintre Israel și Gaza), urmează primelor alegeri palestiniene. Premierul israelian a afirmat că va discuta cu Arafat punerea în practică a unor părți din Acordul de pace israelo-palestinian.

Israelul trebuie să-și retragă trupele din orașul Hebron pînă în luna martie și să înceapă în mai convorbiri cu Autoritatea Națională Palestiniană în vederea semnării unui acord final de pace. Peres a mai adăugat că documentul semnat în septembrie anul trecut cu privire la autonomia Cisiordaniei îi obligă pe palestinieni să facă unele modificări în Carta lor în termen de două luni de la alegeri.

Potrivit Statutului Organizației pentru Eliberarea Palestinei (OEP), numai Consiliul Național Palestinian (PNC) sau, eventual, parlamentul ar putea să anuleze părțile din Cartă care prevăd destrămarea Israelului. Peres a remarcat că palestinienii nu se pot împărți în două grupări: unii care să dorească continuarea negocierilor de pace cu statul evreu și alții care să ceară distrugerea lui. Israelul a anunțat, sîmbătă, că va permite tuturor membrilor PNC,

Shimon Peres - primul ministru israelian (sus) și Yasser Arrafat, președintele palestinian

inclusiv liderilor facțiunilor militare din PLO care se opun Acordului de pace, accesul în regiunile Cisiordania și Gaza, în schimbul acceptării ideii amendării Cartei Palestiniene.

"Vom lupta pînă la sfîrșit și numai Allah ne poate opri"

Soarta celor 50 de ostateci capturați de ceceni este incertă

Soarta celor peste 50 de ostateci reținuți de rebelii ceceni, în cursul operațiunilor din zona Daghestanului, a rămas indecisă, ca urmare a amînării acțiunii de eliberare a acestora de marți, relatează REUTER.

Unul dintre comandanții ceceni, Salman Raduiev, care a luptat la Kizlyar și Pervomaiskoye, a declarat că cecenii "sînt pregătiți să lupte și 10 ani, dacă forțele federale și guvernul rus nu vor face pași concreți pentru recunoașterea independenței Ceceniei", precizînd că ei sînt gata să se sacrifice.

Mulți dintre cei 200 de luptători ai lui Raduiev au reușit să scape, împreună cu zeci de ostateci, din asediul forțelor ruse de la Pervomaiskoye, la 18 ianuarie. Ei anunțaseră că vor elibera circa 40-50 de ostateci civili, dar militarii capturați, considerați prizonieri de război, vor face obiectul unui schimb de ostateci.

Șeful statului major cecen, Aslan Maskhadov, a declarat că eliberarea ostatecilor a fost amînată din cauza temerii că trupele ruse îi vor ataca pe reprezentanții ceceni în timpul acestei operațiuni.

"Vom lupta pînă la sfîrșit și numai Allah ne poate opri", a afirmat Shamil Basayev, unul dintre comandanții ceceni care au luptat la Budionovsk, în vara trecută.

Elevi, studenți

NORD-EST MAGAZIN caută studenți și elevi pentru reprezentare în cămine și licee.

Persoanele interesate se vor prezenta la sediul revistei (str. Smîrdan nr. 5, camera 213), între orele 9⁰⁰-16⁰⁰.

Avantaje deosebite.
legitimații, premii, echipamente, gratuități

VENIȚI ACUM !

TV EUROPA NOVA
Departamentul Marketing

angajează

2 agenți de vînzări

Pentru amănunte, urmăriți programele RTV Europa Nova.

Complexul Comercial Ștefan cel Mare (etajul I)
NEST ELECTRONICS
ASIROM
Casa Model
B-dul Ștefan cel Mare

Special pentru clienții noștri
filtru de apă BRITA
corpuri de iluminat ITALIA
caseta video a Grupului DIVERTIS
Ceasuri de mînă Le Duc

NOU!
Mașini de spălat automatice ARDO

NEST ELECTRONICS
"Dacă aveți o priză, folosiți-o cu folos."
Produse electronice și electrocasnice
6600 Iași, Cloșca 10
(pasajul comercial din Ștefan cel Mare)
tel. 213284

IASICON
Garanția calității construcțiilor !
B-dul T. Vladimirescu nr. 32 A; tel. 177443; fax 145343

S.C. CONSTRUCȚII HIDROTEHNICE IAȘI S.A.

angajează prin concurs

1. - economist cu minim 5 ani vechime, pentru postul de REVIZOR CONTABIL - sediu societate
2. - economist cu minim 5 ani vechime, pentru postul de CONTABIL ȘEF SECȚIE;
3. - automacaragiu pentru automacara Hydrom 16 to.;
4. - electrician auto categ. 4-6.

Concursul se va desfășura la sediul Societății din Iași, str. Toma Cozma nr. 13, în data de 31.01.1996, orele 10.oo.
Relații la telefon 032-145150.

Salatele IFANTIS
CELEBRE
GUSTOASE
SĂNĂTOASE

Dacă doriți să vindeți aceste salate minunate sunați ACUM la telefon
032-212.982

salatele
- DE BOEUF
- SANTORINI
- de icre
- de vinete
- TZATZIKI
- de cartofi
- de ton
- BUDAPEST
- de pui
- de ardei
- SKORDALIA

societate comercială
PAMBAC S.A.
Strada Calea Moinești nr. 14 BACĂU
Fax/Tel: 034/17.66.80 sau 11.74.09

Achiziționează griu de panificație de la producători agricoli, asociații familiale sau personale particulare.
Prețul negociabil.
Se asigură transportul.
Plata se va face imediat după recepția cantitativă - calitativă a grîului.

TV EUROPA NOVA
canal 54
joi, 25 ianuarie, ora 22:15
Aici Europa Nova
Luciditatea - sinonim al pesimismului?
Realizator: Alexandra Hasan

BIBLIOTECA
CENTRALĂ UNIVERSITARĂ
„M. EMINESCU" IAŞI

VINERI
26 ianuarie 1996
An VI,
Nr. 20 (1387)
12 PAGINI
400 LEI
pentru Republica Moldova
30 bani

cotidian de informaţii
Monitorul

SECŢIUNEA A
ŞTIRI, OPINII, COMENTARII

Director onorific: AUREL LEON
Redactor şef: DAN RADU

Înainte de a anunţa Poliţia, Salvarea sau Pompierii, sunaţi la MONITORUL!
271.271

Isărescu pregăteşte "tunderea" leului de două zerouri

O sută de lei se vor transforma într-un leu

■ *vor circula pe piaţă, în acelaşi timp, şi leul nou şi leul vechi*

Intervievat de presă, *guvernatorul Băncii Naţionale a României, Mugur Isărescu (foto),* a declarat că după alegerile din acest an "este posibilă" o operaţiune de "tăiere" a unor zerouri din cifra care exprimă, în prezent, cursul de schimb al monedei naţionale.

În acest caz, 100 lei actuali ar putea, spre exemplu, să devină 1 leu iar 1 dolar american în loc de 2600 lei să valoreze 26 lei.

"Nivelul de curs este în esenţă o chestiune mai degrabă istorică. Dacă deranjează numărul de zerouri, problema se poate rezolva printr-o operaţiune nu foarte dificilă cu sine. Aceeaşi, pe care a făcut-o Polonia, în ianuarie 1995. Autorităţile poloneze au apreciat că macrostabilizarea este suficient de consolidată şi au tăiat patru zerouri. De regulă, o asemenea operaţiune are loc cînd procesul de stabilizare se termină. Eu cred că în România este posibil să se efectueze o asemenea operaţie după alegeri, la orizontul anilor 1998-'99.

Ea nu are o valoare monetară deosebită, ci o valoare psihologică şi marchează momentul încheterii procesului inflaţionist de amploare şi consolidarea macrostabilizării". În opinia guvernatorului BNR, este necesară pregătirea populaţiei, deoarece, pentru o anumită perioadă de timp, vor circula în paralel şi leul vechi şi cel nou". **(Pavel LUCESCU)**

Ioan Grigoriu a încălcat grosolan legea timp de patru ani

Principalul candidat la postul de comisar şef al Gărzii Financiare Iaşi este patron

■ *Ioan Grigoriu a ocupat funcţia de şef Serviciu Revizie Fiscală la Direcţia Generală a Finanţelor Publice Iaşi, fiind în acelaşi timp acţionar şi administrator al firmei ANASON SRL* ■ *legea interzice funcţionarilor publici să ocupe posturi de răspundere în societăţi comerciale private* ■

Principalul candidat la functia de *comisar şef al Gărzii Financiare Iaşi, Ioan Grigoriu* riscă să nu mai poată participa la acest concurs, întrucît la *Ministerul Finanţelor* s-a aflat că acesta este administrator la o firmă particulară. Concursul organizat luni, 22 ianuarie, la Ministerul Finanţelor, pentru ocuparea a patru posturi de conducere a secţiei Iaşi a Gărzii Financiare, a fost amînat pentru data de 2 februarie. Potrivit evidenţelor *Camerei de Comerţ* şi Industrie, Ioan Grigoriu este administrator al firmei *ANASON S.R.L.* din anul 1992, functie care este incompatibilă cu statutul de functionar public. Precizăm că în ultimii ani, Ioan Grigoriu a ocupat postul de şef al *Serviciului Revizie Fiscală la Direcţia Generală a Finanţelor Publice Iaşi,* funcţie incompatibilă cu postura de administrator al unei firme particulare. Demn de remarcat este şi faptul că obiectul de activitate al firmei ANASON S.R.L. este *"comerţ intermediar cu produse diverse",* ceea ce înseamnă practic că este vorba de o activitate de intermediere. Or, astfel de activităţi nu necesită un spaţiu, nici prea multi bani, ci cît mai multe relaţii. Solicitat să explice legăturile cu firma ANASON S.R.L., Ioan Grigoriu ne-a declarat: *"Dacă cineva poate dovedi că am făcut vreo operaţiune cu această firmă, atunci înseamnă că eu sînt necinstit".* Totuşi, chiar dacă această firmă nu a funcţionat timp de patru ani, este greu de înteles de ce nu a fost desfiintată în acestă perioadă. Contactat de redactorii cotidianului *"Monitorul", Victorel Lupu,* directorul general al Direcţiei Generale a Finanţelor Publice Iaşi, ne-a declarat: *"Deocamdată nu ştiu nimic despre calitatea de administrator a lui Ioan Grigoriu. Voi verifica şi în funcţie de datele pe care le voi găsi în evidenţele noastre, voi lua o poziţie faţă de situaţia aceasta".* În concluzie, Ministerul Finanţelor a fost pe punctul să numească comisar şef al Gărzii Financiare Iaşi pe unul dintre patronii care ar fi trebuit să fie controlat de comisarii Gărzii Financiare. **(Costel STROESCU)**

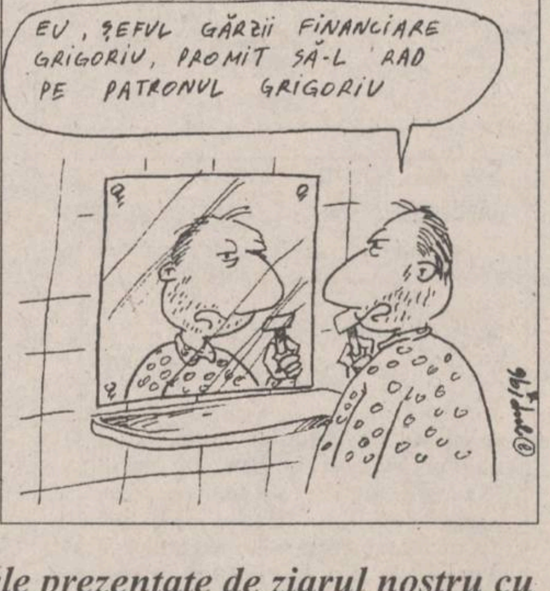
EU, ŞEFUL GĂRZII FINANCIARE GRIGORIU, PROMIT SĂ-L RAD PE PATRONUL GRIGORIU

Ministrul Muncii si Protectiei Sociale promite, că doar nu-i este greu

Se va lua în calcul posibilitatea de majorare a pensiilor suplimentare şi de indexare a pensiilor

Ministerul Finanţelor şi Ministerul Muncii şi Protecţiei Sociale vor lua în calcul posibilitatea de majorare a pensiilor suplimentare şi de indexare a pensiilor, a precizat, ieri, la întîlnirea cu reprezentanţii asociaţiilor de pensionari, Dan Mircea Popescu, ministrul Muncii şi Protecţiei Sociale. În cadrul întrunirii, au mai fost abordate unele subiecte vizînd acordarea unor facilităţi pentru călătoriile CFR, a biletelor de tratament, a gratuităţilor pentru medicamente şi tratamente în general, precum şi ameliorarea condiţiilor de viaţă din căminele pentru pensionari şi bătrîni şi construirea unor noi aşezăminte pentru aceştia. Reprezentanţii pensionarilor au făcut propuneri cu privire la amendarea legislaţiei în vigoare şi îmbunătăţirea proiectelor legislative în curs de definitivare. La reuniune au mai participat reprezentanţi ai Ministerului Finanţelor, Sănătăţii, Comerţului, Administraţiei Publice Locale şi ai Departamentului pentru Relaţiile cu Sindicatele şi Patronatul.

Rusia a înregistrat o mare victorie: a fost admisă în Consiliul Europei!

■ *pentru România este bine, este rău?* ■ *citiţi mai jos comentariile culese de "Monitorul"* ■

Aseară, la ora 20,50, ora României, în Parlamentul Europei s-a încheiat votarea privitoare la *admiterea Rusiei în Consiliul Europei,* eveniment major pentru istoria viitoare a continentului şi a omenirii. Au votat 214 parlamentari europeni din 248 cîţi sînt în acest organism. În urma votului, s-a înregistrat următoarea situaţie: 164 voturi pentru admitere, 35 contra şi 15 abţineri, vot în urma căruia Rusia a fost declarată membru al Consiliului Europei.

Delegaţia României a fost compusă din 9 membri, dintre care 8 au votat în favoarea admiterii iar unul împotrivă. Cel care s-a opus prin vot intrării Rusiei în C.E. este *Adrian Severin,* parlamentar al Partidului Democrat, care, cu o seară înaintea votului, a declarat *"Monitorului",* care l-a intervievat telefonic la hotelul Maison Rouge din Strasbourg, unde se afla cazat: *"Într-o şedinţă a grupului socialist din cadrul Parlamentului European, grup în care PD este membru cu drepturi depline dar în care PDSR nu a fost admis, deşi o cere de trei ani, am ridicat trei obiecţii împotriva aderării Rusiei. Prima se referea la înapoierea tezaurului românesc, cea de-a doua la repatrierea tuturor deportaţilor români care se mai află încă în Siberia iar cea de-a treia viza retragerea Armatei a XIV-a din Transnistria. Senatorul PDSR Iulian Botică, care este şi şeful delegaţiei, a sărit în sus şi a cerut să nu fiu băgat în seamă deoarece poziţia mea nu reprezintă poziţia României, care este pentru aderarea necondiţionată a Rusiei."*

Imediat după aflarea votului, "Monitorul" a cules cîteva reacţii în legătură cu acest important eveniment:

Silviu Brucan - "Nu am prea multe de comentat. Este mai bine ca Rusia să fie înăuntru decît afară. Şi pentru România şi pentru restul Europei. Este mai bine înăuntru pentru că se pot face presiuni externe asupra ei. Si fără presiuni externe, nu se poate înainta în Rusia, în România sau în alte ţări de acest gen."

Dinu Zamfirescu, membru în conducerea PL'93 - "Cred că este o decizie greşită. Vest-europenii s-au grăbit să dea un cec în alb Rusiei, care a reînceput să-şi afirme tendinţele imperialiste. Pentru România, admiterea Rusiei este destul de primejdioasă, deoarece, se ştie, duşmanul dintotdeauna al ţărilor române a fost cel de la Răsărit. Cred că vest-europenii continuă să rămînă la fel de naivi ca şi în fata pericolului hitlerist şi a celui comunist din deceniile trecute."

Ion Raţiu, vicepreşedinte PNŢCD - " Este bun rezultatul de la Strasbourg. Rusia are astfel o şansă să meargă pe drumul democraţiei. Dacă ar fi fost respinsă, Rusia ar fi fost forţată să se apere şi ar fi consolidat un centru de putere înafara Europei şi în opoziţie cu Europa. Nu trebuie uitată însă observarea condiţiilor pe care Rusia trebuie să le îndeplinească în urma acestei admiteri."

Reactii oficiale la problemele prezentate de ziarul nostru cu ocazia vizitei presedintelui Ion Iliescu la Iasi

Prefectura mai face o încercare de a vopsi gardul judeţului

În cursul zilei de ieri, 25 ianuarie, Biroul de presă al *Prefecturii Iaşi* a dat publicităţii un comunicat *"referitor la unele materiale publicate în presa ieşeană în care erau prezentate în mod tendenţios unele proiecte de mare importanţă pentru judeţul Iaşi".*

Întrucît este evident că acest comunicat este, de fapt, un răspuns la materialele publicate în numărul de miercuri, 24 ianuarie, în cotidianul *"Monitorul",* facem precizarea că grupajul respectiv nu a fost adresat în mod special Prefecturii Iaşi, ci s-a încercat doar prezentarea situaţiei reale de sărăcie şi a încălcărilor grave ale legislatiei în judeţul Iaşi.

Prin comunicatul transmis presei, Prefectura Iaşi încearcă să răspundă problemelor ridicate în cotidianul "Monitorul" fără a aduce nimic nou, din păcate.

Astfel, în cazul *Zonei Economice Libere (ZEL) Iaşi-Cristeşti,* în comunicat se arată: *"Autorităţile Locale - Prefectura şi Consiliul Judeţean - au întreprins toate demersurile pentru obţinerea aprobărilor. Guvernul şi ministerele şi-au dat avizul pentru acest proiect, momentul construirii urmînd a fi stabilit de guvern în funcţie de priorităţile economiei".*

De fapt, în acest pasaj sînt continute aceleaşi elemente ca şi în articolul din grupajul amintit, cu singura diferentă că formularea *"în funcţie de priorităţile economiei"* trebuie interpretată în sensul că *Nicolae Văcăroiu* a afirmat acum cîteva luni că se opune înfiinţării unor noi Z.E.L. pînă cînd cele create deja la Brăila, Constanţa şi Giurgiu vor începe să functioneze. Or, aceasta înseamnă că Zona Economică Liberă Iaşi - Cristeşti nu va fi înfiinţată prea curînd.

În cazul aeroportului, în comunicat sînt preluate datele din grupaj, în sensul că în acest an va fi montată o nouă instalaţie de balizaj. În schimb, nu se spune nimic despre internaţionalizarea aeroportului Iaşi.

În continuare, este abordat subiectul *"Afacerea Agronomilor",* pasaj în care se arată că Prefectura Iaşi a făcut toate demersurile pentru a stopa orice abuz privind aplicarea *Legii 18/1991.* În prezent, sînt pe rol la Judecătoria Iaşi mai multe procese în care sînt revocate titlurile de proprietate obtinute ilegal. Aici trebuie să facem precizarea că ilegalitatea a pornit chiar de la Prefectură. Ba mai mult, acum se încearcă oficializarea abuzurilor prin introducerea unui amendament la Legea 18/1991, amendament promovat tot de Prefectura Iaşi.

În legătură cu situaţia *complexului hotelier "Orizont",* se arată că aceasta va fi reglementată, la fel ca şi în cazul altor construcţii cu aceeaşi destinaţie, printr-o lege care va fi votată de Parlament. Totuşi, nu se tine cont de faptul că acest complex turistic a intrat deja în procesul marii privatizări. Referitor la această situaţie nu se face nici un comentariu în comunicat.

Cazul Comtom este expediat într-o singură frază: *"Altele sînt instituţiile abilitate să se pronunţe în acest caz".*

Nici noi nu am afirmat că Prefectura trebuie să se pronunţe în acest caz care, în momentul de faţă, este cercetat de Parchet, cazul a fost prezentat ca un abuz nesancţionat. **(C. STROESCU, M. BREZEANU)**

(continuare în pagina 2A)

Luna februarie va fi deosebit de rece

■ *temperaturile vor coborî sub -20 de grade Celsius*

Deşi în următoarele 7-8 zile meteorologii prevăd o uşoară încălzire a vremii, se pare că iarna grea care a fost anunţată pentru acest an continuă să ameninţe. Meteorologii prevăd pentru intervalul de timp 5-20 februarie geruri năpraznice. În această perioadă, temperaturile vor coborî sub -20 grade C. Doar în nordul ţării vor fi căderi de zăpadă mai importante. Aceste prevederi confirmă temerile care anunţau o iarnă grea, comparabilă cu cea din 1954, care rămîne de referinţă ca una din cele mai grele ierni în România. **(C.N.)**

Noul magazin
RODEX
vă oferă:
✓ confecţii
✓ electrocasnice
✓ încălţăminte
✓ tapet
✓ linoleum
✓ cosmetice
✓ covoare
✓ aranjamente florale
✓ case de bani
(situat lîngă Tribunal)
Program: zilnic 9^{00}-21^{00}

Un patron de la "Gerald", capturat în Austria

Unul dintre patronii jocului de întrajutorare Gerald a fost descoperit în Austria. Pînă la termenul de judecată, stabilit pentru 25 iulie a.c., Judecătoria sectorului 2 va înainta autorităţilor cererea de extrădare din Austria a lui Sorin Isac şi aducerea acestuia în faţa instanţei alături de Gerald Gorduna, Nicolae Crăciun, Elena Petcu şi Maria Panaite. În cursul anilor 1993-1994, Gorduna, Crăciun şi Isac au organizat, la S.C. Gerald SRL din Focsani, un joc de întrajutorare prin intermediul căruia au înşelat 5.000 de persoane cu suma totală de 24.863.846.700 de lei.

Ilie Ilaşcu propus pentru premiul Nobel pentru Pace

Partidul Alianţei Civice l-a propus pe Ilie Ilaşcu drept candidat la Premiul Nobel pentru Pace, pe anul 1996. Preşedintele PAC, Nicolae Manolescu, a declarat, ieri, că acest partid s-a adresat deja Comitetului Nobel pentru Pace, de la Oslo, cu propunerea vizîndu-l pe Ilie Ilaşcu. PAC va iniţia şi o campanie pentru strîngerea de semnături în favoarea lui Ilaşcu, din partea personalităţilor publice din ţară şi din străinătate. "Cazul Ilaşcu este un exemplu viu de încălcare a drepturilor omului şi credem că, în acest fel, comunitatea internaţională va deveni mai sensibilă faţă de această nedreptate", a spus Manolescu.

Ilie Ilaşcu, lider al mişcării pro-româneşti din Transnistria, este întemniţat din 1992, de către autorităţile de la Tiraspol, din cauza convingerilor sale anti-ruseşti. El a fost condamnat la moarte, în 1993, de către un tribunal din Tiraspol, dar sentinta n-a fost executată.

SAFI SA
SOCIETATEA DE ASISTENŢĂ FINANCIARĂ ŞI INV
FINANCIAL SERVICES AND INVESTMENT COM
Sunati acum la telefon 117596

● FONDUL MUTUAL AL OAMENILOR DE AFACERI
Datele la zi valabile începînd de LUNI, 22 ianuarie 1996:
Număr C.I. în circulaţie: 5.453.247 echivalent TIP C
Activul net: 458.345,4 milioane lei
Un certificat TIP A echivalent cu 8 cerfificate TIP C
Un certificat TIP B eschivalent cu 2 cerfificate TIP C
Valoarea la zi a certificatelor de Investitor (C.I.):
tip A: 672.800 lei - la răscumpărare
tip B: 168.200 lei - la răscumpărare
tip C: 84.100 lei - la vînzare sau răscumpărare
Creşterea valorii C.I.
● în anul 1995 120,0%
● faţă de săptămîna anterioară 1,5%
● în ultima lună 6,1%
● FONDUL PRIVAT DE ACUMULARE ŞI PENSII deschis atît persoanelor în activitate, cît şi pensionarilor
Casa Model (mezanin) Telefon 117596 Zilnic, între orele 9,00-18,00 (sîmbătă, duminică închis)
Biroul SAFI Iaşi practică un comision de maxim 1%

LATIN
OFERTA NOASTRĂ ESTE CEA MAI BUNĂ!
La preţ de importator materiale pentru amenajări în construcţii
• faianţă,
• gresie,
• tăietoare profesionale
• tapet lavabil
• var lavabil
• vopsea email la spray-uri şi la cutii, culori clasice şi speciale: cromate şi fluorescente
• robinete şi baterii cadă-duş
• chiuvete inox complete de accesorii
• încălzitoare electrice
• oglinzi
• accesorii baie şi obiecte sanitare
Str. Cuza Vodă nr 56,
tel. 032/115151, 142030
Deschis zilnic 9.oo-19.oo.

MONITORUL angajează noi ziarişti

Cotidianul MONITORUL anunţă concurs pentru ocuparea postului de

şef Departament Economic

(experienţa jurnalistică ar putea constitui un avantaj)

Cotidianul MONITORUL anunţă organizarea concursului de selecţie pentru

- redactori pentru Departamentul Eveniment Naţional şi Politic

- reporteri pentru Departamentul Eveniment Local

(experienta jurnalistică ar putea constitui un avantaj în ambele cazuri)

Înscrierile se pot face la secretariatul cotidianului, strada Smîrdan nr. 5. Alte informaţii la telefon 271.333, între orele 8,00 - 17,00. Data limită a înscrierilor - 3.02.1996, inclusiv. Concursul va avea loc pe 4.02.1996, începînd cu ora 10,00.

MONITORUL DE IAȘI

SC "Tehnoton Service" SA are un nou proprietar

"Moldova Tricotaje" a cumpărat 51 la sută din pachetul de acțiuni

Societatea comercială "Moldova Tricotaje" SA este noul proprietar majoritar al SC "Tehnoton Service" SA din Iași. Conducerea SC "Moldova Tricotaje" SA - societate privatizată în cursul anului 1995 - a negociat ieri cu FPS București pretul și condițiile de plată pentru cele 51 la sută din actiunile firmei "Tehnoton Service". Astfel, în urma selectării de către FPS a ofertei prezentate de "Moldova Tricotaje", această societate a achiziționat pachetul de 51 la sută din actiuni scos la vînzare contra sumei de 3,5 miliarde lei. De remarcat că suma cu care "Moldova Tricotaje" SA a achiziționat pachetul de acțiuni mentionat este mai mare cu peste 500 milioane lei decît întregul capital social al SC "Tehnoton Service" (în conformitate cu H.G. 500/1994, privind reevaluarea patrimoniului). Cu alte cuvinte, așa cum a declarat ieri Cristian Nechifor, managerul SC "Moldova Tricotaje", actiunile respective au fost cumpărate la un preț cu circa 220 la sută mai mare fată de prețul nominal. Precizăm că, pentru achiziționarea celor 51 la sută din acțiunile SC "Tehnoton Service", au mai prezentat oferte asociația PAS a salariaților și conducerii de la unitatea în cauză și încă două firme private din București. SC "Tehnoton Service" este o retea de 55 de spații comerciale, răspîndite în toată tara. **(Mihaela BREZEANU)**

La Judecătorie

Se judecă un caz de sechestrare a unei persoane

La Judecătoria Iași a avut loc un nou termen al procesului intentat inculpaților Emad Obaidad și Jamil Haddad, acuzati de sechestrare de persoană.

Conform actului de trimitere în judecată, cei doi acuzați l-au sechestrat pe Eusebiu Rusu în scopul de a-și recupera suma de 15 milioane lei, pe care Obaidad i-a împrumutat-o lui Rusu.

Potrivit aceluiasi act, în noaptea de 5 spre 6 februarie 1995, cei doi l-au sechestrat pe Rusu într-un birou al barului "Ali-Baba" din Iași, proprietatea inculpatului Jamil Haddad. A doua zi, acuzatii l-au dus pe Rusu la Suceava, unde acesta încheiase niște afaceri, cu intenția de a-și recăpăta banii. În biroul în care a fost sechestrat, Eusebiu Rusu a scris pe o bucată de hîrtie că este sechestrat de inculpați și a cerut sprijinul politiei. Biletul a fost dat de Rusu unei femei, în drum spre Suceava, la un han, unde se opriseră să mănînce. Femeia a anuntat politia. Marti, la proces, a fost citat un martor, Roman Goldstein, care a declarat că partea vătămată, Eusebiu Rusu, îi datorează și lui în jur de 2.000 dolari. Procesul celor doi acuzati continuă. **(N. MANOLIU)**

Conferinte

"Probleme legate de copiii cu cerințe speciale în clasă"

În perioada 5-9 ianuarie a avut loc la București un ciclu de conferințe cu tema "Probleme legate de copiii cu cerințe speciale în clasă", sustinut de prof. Mel Eiscoven de la Universitatea din Manchester. Un grup de profesori, inspectori școlari și educatori din învățămîntul special au fost pregătiți pentru a forma cadre didactice în scopul integrării copiilor deficienti în învățămîntul de masă. "Ideea a fost că acești copii se pot integra în clase normale, adoptînd programa școlară după posibilitățile lor. În alte țări, astfel de programe au fost implementate și funcționează cu succes. Deocamdată, avem de gînd să facem un curs la nivel de judet, într-o primă fază, pentru formarea educatorilor și învățătorilor. Apoi, vom extinde cursurile și la nivel zonal" - ne-a declarat Magda Ioachim, inspector de educație specială și președintă a zonei de integrare "Moldova". **(Dana PAVEL)**

Cancerul atacă populația tînără

■ *se înregistrează o creștere surprinzătoare a numărului de cazuri la persoanele sub vîrsta de 30 ani* ■ *un sfert din totalul bolnavilor nu mai poate fi operat* ■ *regimul alimentar - unul din factorii incriminați în declanșarea bolii* ■

Un sfert din pacienții Clinicii a III-a Chirurgie de la Spitalul "Sf. Spiridon" prezintă diferite forme de cancer. Prof. dr. *Cristian Dragomir*, șeful clinicii, ne-a declarat că este îngrijorătoare incidenta patologiei maligne, dar că și mai grav este faptul că aceasta afectează persoane foarte tinere, sub vîrsta de 30 de ani. În apariția tumorilor maligne la nivelul diferitelor organe pot fi incriminați o serie de factori cum ar fi: modificarea structurii atmosferei, poluarea apei, regimul alimentar, efectul radiațiilor de la Cernobîl, fără a se putea preciza însă care din acești factori este determinant. ***"Vreau să vă spun că un sfert din bolnavii cu tumori maligne care se prezintă la noi sînt, din păcate, inoperabili. Am constatat că foarte puține persoane aflate în această situație s-au prezentat la spital în timp util. Deși este foarte important de reținut că un cancer diagnosticat în stadiu precoce se poate vindeca"*** - a ținut să sublinieze prof. dr. Cristian Dragomir. În cadrul patologiei maligne, cele mai multe cazuri sînt diagnosticate cu cancer de colon. Una dintre principalele cauze o constituie regimul alimentar sărac în fibre vegetale (pîine, mămăligă, cereale etc.), singurele în măsură să îndepărteze, în timpul tranzitului intestinal, celulele cancerigene din organism. ***"Datorită numărului mare de pacienți diagnosticați cu cancer și stadiului avansat în care se află boala acestora, la care se adaugă patologia acută*** (traumatisme prin diferite accidente), ***clinica este supraaglomerată. Deși amînăm pentru operații persoane cu diagnostice mai puțin grave*** (apendicită, hernie inghinală etc.), ***nu putem face față în mod onorabil situației create în ultimul timp, fiind obligați, uneori, să punem cîte doi bolnavi în pat. Din aceleași motive, pe unii pacienți care au o evoluție post-operatorie bună îi externăm după 5-6 zile de la intervenție; în condiții normale durata de spitalizare a acestora ar fi de 7-8 zile"*** - a mai adăugat șeful Clinicii a III-a Chirurgie, prof. dr. Cristian Dragomir. **(Mihaela CĂNĂNĂU)**

Principalele probleme ale orasului

CET pregătește o contraofensivă împotriva gerului din februarie

■ *cît de cald va fi în această lună în locuințele ieșenilor?*

După cum era de așteptat, principala problemă discutată de primarul Constantin Simirad în ședința de ieri cu șefii regiilor autonome din Iași a fost alimentarea cu energie termică.

"Avînd în vedere că între 5 și 20 februarie se anunță temperaturi deosebit de scăzute, R.A. Termoficare trebuie să asigure furnizarea căldurii către populație fără abateri de la program. Orice întrerupere ne poate oferi surprize neplăcute. În mare parte, rețeaua de alimentare cu energie termică este în regulă. Apar unele nereguli pe care echipele de intervenție le rezolvă fără dificultate", a menționat ***Ion Mihai***, directorul Filialei Electrocentrale Iași. Stocurile de conbustibili sînt: 180.000 t de cărbune (consum zilnic de 6.100 t) și 9.000 t de păcură (consum zilnic de 1.200 t).

Acestea nu sînt îmbucurătoare, însă faptul că debitul de gaz metan a crescut de la 8.000 mc/h la 20.000 mc/h asigură furnizarea agentului termic la parametrii necesari.

"În urma unei vizite a oficialităților române la Moscova am primit asigurări că vom primi gaz metan suficient pe toată perioada iernii. De altfel, la ora actuală, aprovizionarea este continuă și nu cred că vor fi probleme din acest punct de vedere" - a subliniat ing. ***Marin Aparaschivei***, reprezentantul R.A. Gaz Metan la această ședință.

"Referitor la întreruperile ce apar în alimentarea locatarilor cu căldură precizez că nu sînt datorate decît defecțiunilor la instalațiile din blocurile respective. Noi putem remedia aceste defecțiuni, însă numai contra cost pentru că nu intră în atribuțiunile noastre", a amintit ***Arcadie Dubeț***, directorul R.A. Termoficare. În continuare, acesta, sustinut de Ion Mihai a afirmat că ***"e mult mai bine din toate punctele de vedere ca apa caldă să fie furnizată zilnic către locatari"***.

În încheiere, avînd în vedere că au fost numeroase nereguli în circulația tramvaielor în ultima perioadă, Constantin Cuza managerul RATC a arătat că tramvaiele care circulă în Iași, în bună parte sînt într-o stare deplorabilă datorită gradului de uzură avansat.

"Recentele probleme apărute s-au datorat faptului că în zilele de dezgheț RAJAC și R.A. CITADIN trebuiau să asigure scurgerea apei prin rigole în canale. Deoarece gurile de scurgere nu au fost desfundate iar rigolele blocate cu zăpadă, apa s-a strîns pe calea de rulare provocînd arderea motoarelor la mai multe tramvaie" - a precizat ***Constantin Cuza.***

Acesta a subliniat că fondurile pentru investiții sînt absolut necesare pentru a asigura functionarea corespunzătoare a sistemului de transport în comun. "Dacă anul trecut am avut 15 miliarde de lei la investiții și nu au fost suficienți, suma de 4 miliarde care s-a hotărît să se aloce RATC-ului este total insuficientă avînd în vedere și devalorizarea monedei naționale. Avem nevoie de cel puțin 7 miliarde". **(C. NICOLAU)**

MINOLTA - cu noi oferte
într-un nou sediu în Iași !*

COPIATOR EP 1050, model 1995
15 copii/min, A3/A3, zoom 50-200%
1.990 USD
inclusiv 3 ani garanție *

COPIATOR EP 70, model 1994
7 copii/min, inclusiv unitate
de imagine pentru 25.000 copii
990 USD

REDUCERE 100.000 LEI !!
Fiecare client care va cumpăra un copiator în cursul anului 1996, poate folosi acest cupon pentru a beneficia de o reducere la cumpărarea de consumabile în toate filialele Minolta.
Aceste cupoane se pot cumula lunar pînă la sfîrșitul anului 1996.
CUPON 1/96

MINOLTA

*MINOLTA ROMANIA SRL - Filiala IAȘI - Str. Sărăriei nr. 14; Tel: 032/21.12.53, 14.78.61
Filiala Suceava - Str. 6 Noiembrie nr. 2; Tel: 030/21.45.16

* Cu contract S+M. Prețurile sunt fără T.V.A. . Ofertă valabilă pînă la 9.02.1996

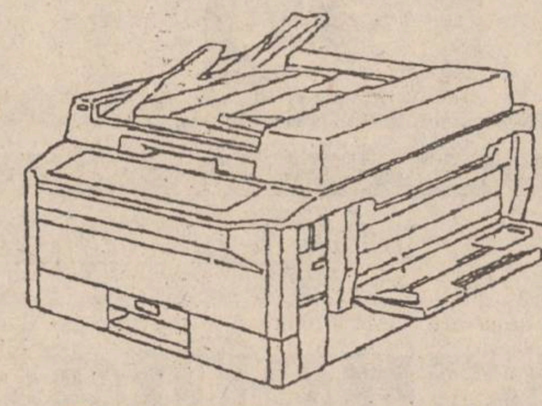

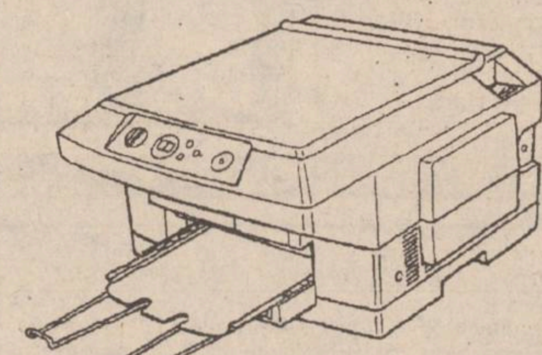

Reacții oficiale la problemele ridicate de "Monitorul"

Prefectura mai face o încercare de a vopsi gardul județului

Continuare din pag. 1A

Referitor la situația de la Liceul "Mihai Eminescu", se precizează că legea este cea care va decide și în acest caz. Conducerea liceului a dat în judecată Inspectoratul Scolar Județean. Formularea este evazivă și, în plus, nu se amintește de un alt punct din grupajul în cauză, unde se vorbea despre modul în care și-a achiziționat inspectorul general Rodica Luca un autoturism Cielo.

Ultimul punct din materialul Prefecturii Iași se referă la firmele Incom SA și Impex Amicii SRL, unde sînt actionari președintele Consiliului Județean Iași, Ioan Amihăesei, și, respectiv, subprefectul Alexandru Anghel.

La acest punct, biroul de presă al Prefecturii Iași precizează că Ioan Amihăesei și Alexandru Anghel nu au actionat așa cum s-a scris în "Monitorul", în sensul că nu au dirijat fonduri de la buget către societățile private respective.

Totuși, în acest caz nu s-a ținut cont de situațiile concrete prezentate în cotidianul "Monitorul", care au ridicat semne de întrebare în privința implicării celor două persoane în afacerile firmelor la care sînt acționari. Lecturînd răspunsurile Prefecturii, se poate desprinde concluzia acestea nu au contrazis cu argumente faptele cuprinse în grupajul publicat miercuri, 24 ianuarie.

Cotidianul "Opinia" are soarta copiilor străzii

■ *astăzi este preconizată evacuarea redacției din imobilul de pe strada V. Alecsandri*

Conducerea Curții de Conturi Iași, împreună cu doi executori judecătorești și patru polițiști au descins ieri la sediul societății comerciale "Opinia" S.R.L. din imobilul situat în strada V. Alecsandri nr. 8 pentru a pune în aplicare măsura de evacuare a redacției ziarului "Opinia" și a magazinului cu același nume. În lipsa unor persoane din conducerea societății Opinia S.R.L., cei doi executori judecătorești au întocmit un proces verbal prin care au acordat un termen de executare a evacuării pentru astăzi, la orele 9,30.

Reamintim că, printr-o hotărîre de guvern din noiembrie 1994, imobilul din strada V. Alecsandri a fost atribuit Curții de Conturi Iași, instituție care pînă în prezent, nu a reușit să preia în administrare clădirea datorită refuzului chiriașilor de a o evacua.

În urmă cu circa două luni, Curtea de Conturi Iași a obținut cîștig de cauză în procesul intentat S.C.Opinia S.R.L., hotărîrea instanței avînd titlu executoriu. **(M. BREZEANU)**

TRUST CONSTRUCȚII
Bulevardul Copou nr. 3
angajează prin concurs:
ȘEF BIROU FINANCIAR - CONTABILITATE
vechime minimă în specialitate - 5 ani
Relații privind înscrierile se pot obține la Director economic,
telefon *140129*; *146220*.

Departamentul de publicitate al
Grupului de Presă NORD-EST
dorește să-și completeze echipa
cu noi colegi.

Astfel, are disponibile două posturi de

TEHNOREDACTORI
grafică publicitară

Înscrierile se fac zilnic, între 10,00 - 15,00, la sediul cotidianului MONITORUL din str. Smîrdan nr. 5, et. II, camera 214,
pînă la data de **3 februarie 1996**.

Relații suplimentare la
tel. **032/144776,**
între orele 10,00 - 15,00.

fabrica de ambalaje
MULTICOLOR
Printing & Packages S.A.

cutii din
carton duplex

etichete în
orice forme
și
dimensiuni

postere, mape de prezentare,
prospecte, pliante, calendare

copertă de carte

UNIVERSUL CULORILOR

CALITATEA PE CARE O ASTEPTATI DEMULT !
Iași, Smîrdan 5, tel.: 032-271468, fax: 032-270415

Radio NORD-EST
este în căutarea persoanei potrivite pentru
ocuparea unui post de
REALIZATOR/PREZENTATOR
de programe muzicale.

Pentru înscrierea la concurs este necesară o casetă audio pe care să vă înregistrați motivația participării.

Caseta, însoțită de un CURRICULUM VITAE se poate depune la sediul RADIO NORD-EST din B-dul COPOU nr. 3, în fiecare zi între orele 9.00-17.00 pînă la data de **2 februarie 1996**.

Condiții de înscriere:
- vîrsta minimă 20 ani
- cunoștințe de limba engleză

✻ Eventuala experiență poate constitui un avantaj

✻ Calitatea tehnică a înregistrării nu este importantă.

CONCURSUL SE VA DESFĂȘURA SÎMBĂTĂ 3 FEBRUARIE 1996.

Informații suplimentare se pot obține la tel. **211570**.

CENTRUL CULTURAL FRANCEZ
DIN IAȘI

vă invită luni, 29 ianuarie, la orele 19.oo,
la Filarmonica "Moldova" din Iași
la un recital de pian susținut de
PIERRE MORABIA (Franța).
Din program:
E. Chabrier, C. Debussy, G. Fauré, M. Ravel.

Pierre Morabia și-a făcut studiile muzicale sub îndrumarea lui Pierre BARBIZET, la Conservatorul din Marsilia, studii pe care le-a perfecționat apoi la Paris cu Ventislav YANKOFF și Jean KOERNER.

Laureat al Premiului Albert Roussel , distins de către Academia Maurice Ravel, Pierre Morabia a obținut numeroase **premii întîi** pentru: pian, muzică de cameră, acompaniament, armonie, contrapunct și un **premiu doi** de orchestrație.

Laureat al Concursului Internațional de Pian de la Epinal, Pierre Morabia participă ca solist în orchestră, în recital și în formație de cameră, în Franța, Anglia, Olanda, Germania, Danemarca, Lituania, Ucraina, Ungaria, Polonia, România ...

Autor al unor piese vocale, de muzică de cameră și de pian, Pierre Morabia predă la Conservatorul Național de Regiune din Lille.

MONITORUL DE IAȘI

După vizita președintelui

"Treburile județului Iași au rămas ca-n tren"

"Președintele Iliescu a venit cu trenul, a plecat cu trenul, iar treburile județului Iași au rămas ca-n tren" - a declarat, ieri, părintele Dolgu Ștefan, în cadrul conferinței de presă a PDAR - Iași.

Părintele Dolgu a apreciat că vizita președintelui Iliescu la Iași, în ziua de 24 ianuarie, a avut un caracter pur electoral: "Vizita președintelui Iliescu într-un oraș al Unirii, al Culturii, cum este Iașul, a umbrit ziua de 24 ianuarie. Numai cei din PDSR au fost prezenți în preajma președintelui, iar ceilalți au fost marginalizați. Părintele Dolgu a criticat formațiunile politice și autoritățile publice locale că nu au participat la ceremoniile ținute de Ziua Unirii, desfășurate la Ruginoasa: "Am fost singurul partid prezent la Ruginoasa, unde tot Alexandru Ioan Cuza a călcat. Toți erau comasați la Iași". În calitate de consilier județean, părintele Dolgu a acuzat autoritățile locale, dar fără a prezenta exemple, că deseori acordă ajutor social în mod ilegal. "Sînt oameni care au perechi de boi, mașini, cai și primesc ajutor social datorită corupției" - a menționat părintele Ștefan Dolgu. **(Monica TOMA)**

Din str. Flamura Roșie pînă la Gară

Viorel Mămăligă a condus mașina în stare de ebrietate

Viorel Mămăligă (34 ani), din Iași, a fost arestat ieri, 25 ianuarie 1996, printr-un mandat emis de Parchetul de pe lîngă Judecătoria Iași. Învinuitul este acuzat de conducere a unui autoturism, cu o îmbibație alcoolică în sînge peste limita legală și părăsirea locului accidentului, infracțiuni prevăzute de art. 37 și art. 38, al.1 din Decretul 328/1966. În ziua de 14 ianuarie a.c., Viorel Mămăligă, avînd o îmbibație alcoolică de 2,65 gr. la mie în sînge, a condus autovehiculul IS-02-HRC și, în str. Flamura Roșie, din Iași, a derapat, lovind un alt autoturism. A fost urmărit și ajuns în zona Gării, de către șoferul mașinii avariate, care a anunțat organele de Poliție. **(V. ISPIR)**

Neadaptarea vitezei la condițiile meteo

Accident pe trecerea de pietoni

În urmă cu două zile, la ora 20.45, în Iași, Mariana Năstase (43 ani), din Iași, a fost lovită ușor de autoturismul condus de Ștefan Chiper, din Iași. Vinovat de acest accident, conform Poliției, este șoferul care nu a adaptat viteza la condițiile de drum alunecos. Mai mult, în acel moment, Mariana Năstase traversa strada regulamentar, pe trecerea de pietoni.

"Dacă e nevoie, vom căra stîlpii în spinare pînă în strada Păun"

■ RENEL și Primăria Iași au hotărît să electrifice cît de curînd posibil strada Păun nr. 15-23

Un grup de 11 case din str. Păun nr. 15-23, construite începînd cu anul 1956, adăpostește 20 de familii care nu au văzut niciodată lumina produsă de curentul electric. De 40 de ani, aceste familii își luminează casele cu lămpi cu petrol sau, mai des, cu opaițe cu ulei. Mai mult, drumul dificil de parcurs îngreunează deplasarea acestor oameni la serviciu. De asemenea, copiii pleacă la școală cu două ore înainte de începerea cursurilor.

În urma sesizărilor făcute de reporterii de la **"Monitorul"**, conducerea filialei RENEL Iași a anunțat că este posibilă executarea lucrărilor de electrificare în această zonă, dacă Primăria va trimite regiei o cerere prin care să se solicite începerea acestor lucrări în str. Păun nr. 15-23. ***"Trebuie să avem un suport legal pentru lucrările pe care le executăm"***, ne-a explicat ing. ***Mihai Caba***, șeful Serviciului Investiții, din cadrul filialei RENEL Iași care a adăugat: ***"Lucrarea nu costă foarte mult, doar 35-40 milioane lei. Dar trebuie să ne asigurăm că proprietarii acestor case se vor branșa imediat la rețea, adică își vor monta imediat instalația interioară (tuburi, prize, dulii)"***. Inițial, motivul invocat de conducerea RENEL, privind întîrzierea lucrărilor a fost starea proastă a drumului, care nu permite mașinilor RENEL să intre în acea zonă pentru executarea lucrărilor. Referitor la aceasta, ***Constantin Simirad***, primar al Iașului, ne-a declarat: ***"Starea proastă a drumului este numai motivul invocat pentru ca lucrarea să se amîne. Să nu uităm că rețele electrice se instalează și în munți"***, iar ***Radu Onofrei***, șeful Serviciului de Gospodărire Comunală de la Primăria Iași, ne-a asigurat că cererea pe care o solicită RENEL va fi redactată și trimisă imediat conducerii acestei regii. După cum ne-au relatat localnicii, starea drumului este o problemă minoră, care ar putea fi rezolvată imediat. În această zonă există o carieră de piatră de unde s-ar putea lua materialul necesar pentru repararea drumului.

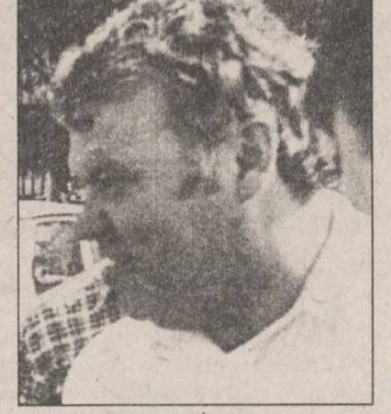

Inginer Mihai Caba

Referindu-se la necesitatea realizării acestei lucrări, ing. Mihai Caba, ne-a declarat: ***"Vrem să-i ajutăm pe acești oameni și dacă va fi nevoie, vom căra stîlpii în spinare pînă acolo"***. În aceste condiții cererea pe care conducerea RENEL o solicită Primăriei Iași pare a fi ultimul impediment în ce privește electrificarea caselor din str. Păun nr. 15-23. Pînă atunci, locuitorii celor 11 case așteaptă ziua în care vor putea să urmărească o emisiune la televizor sau să străbată fără teamă drumul care îi leagă de civilizație. **(Cristina PETRACHE)**

Campania electorală este în toi

Petre Roman se află astăzi în vizită la Iași

Petre Romàn (foto), președintele PD (FSN), și ***Sergiu Cunescu***, președintele PSDR, se află astăzi, în Iași, pentru a lansa Uniunea Social-Democrată (alianță formată din cele două partide). Acțiunea urmează să aibă loc la Teatrul Național "Vasile Aleesandri", începînd cu ora 14,30. Acest anunț a fost făcut ieri, de către Dan Constantin Vasiliu, senator PD și vicepreședinte al Senatului României, în cadrul conferinței de presă a PD-Iași.

Referindu-se la recenta vizită la Iași a președintelui Ion Iliescu, senatorul PD a criticat convocarea "de decor" a parlamentarilor ieșeni. ***"Este pentru prima dată cînd nu se dorește o discuție cu parlamentarii de Iași. Am primit invitații numai pentru sosirea și plecarea președintelui. În Piața Unirii nu m-am prins în horă, deoarece nu aveam cu cine să mă unesc. Nu am să înțeleg niciodată teama președintelui de a intra în contact direct cu oamenii care l-au ales"***, a declarat senatorul Dan Constantin Vasiliu. Recentele cereri ale conducerii PDSR prin care se solicită parlamentului demiterea guvernatorului general al Băncii Naționale a României, Mugur Isărescu, sînt, în opinia senatorului PD, "nelalocul lor". ***"Deși a fost numit în perioada guvernării Roman, Mugur Isărescu a rămas pe funcție datorită competenței și credibilității lui în fața instituțiilor financiare internaționale"***, a declarat senatorul Dan Constantin Vasiliu. Conform opiniei senatorul PD, scandalul creat în jurul BNR ilustrează faptul că ***"economia nu merge la parametrii declarați de guvern"***. **(Monica TOMA)**

Profesorii își vor primi salariile de merit abia în luna martie

"Plata salariilor de merit se va face după aprobarea bugetului pe anul în curs", a declarat ***Adriana Aftanase***, contabil șef la Inspectoratul Școlar Județean.

Precizăm că bugetul pe 1996 va fi discutat în parlament după 5 februarie, nefiind, însă, prevăzut ca prioritate. Potrivit unei hotărîrii guvernamentale, personalul din unitățile bugetare poate primi un salar de merit, pentru rezultate deosebite în activitate, de pînă la 15% aplicat la salariul de bază.

De asemenea, salariul de merit poate fi acordat pentru cel mult 15% din numărul total de posturi aprobate în statul de funcții al fiecărei instituții de învățămînt.

Pentru cadrele didactice, propunerile de acordare a salariului de merit sînt făcute de consiliul de administrație și consiliul profesoral al fiecărei școli. **(M. POPESCU)**

LUMEA PE DOS

Incendiu cu pagube materiale de 1,5 milioane lei, produs de o lumînare

La locuința lui Ioan Rușu, din satul Cîrjoaia, comuna Cotnari, în ziua de 24 ianuarie a.c., a izbucnit un incendiu, în urma căruia grajdul gospodăriei a fost mistuit de flăcări. Nu au fost victime omenești, ci doar pagube materiale, estimate la 1,5 milioane lei. Cauza producerii incendiului a fost o lumînare lăsată să ardă în grajd, fără a fi supravegheată. Pompierii militari nu au fost solicitați să intervină, focul fiind lichidat de familia proprietarului, ajutată de vecini.

În blocul B3, din str. Decebal nr. 14, a fost găsit un bărbat mort

Miercuri, 24 ianuarie a.c., în blocul B3, din str. Decebal nr. 14, Iași, a fost găsit cadavrul unui bărbat. Din cercetările Poliției s-a stabilit că persoana decedată se numește Costache Arnăutu (60 ani) și este din comuna Budești, județul Botoșani. El locuia, fără forme legale, într-unul din apartamentele blocului respectiv. Nu sînt suspiciuni de crimă, cadavrul neprezentînd semne de violență. Cauza morții va fi stabilită în urma autopsiei. **(V. ISPIR)**

Oamenii în uniformă - niște sfințișori

Închisoare pentru ultragierea unor polițiști

■ doi asemenea inculpați au fost condamnați la cîte trei ani și opt luni de detenție

Inculpații ***Dumitru Apetroaie*** și ***Petru Ciuc*** au fost condamnați la cîte trei ani și opt luni închisoare pentru săvîrșirea infracțiunii de ultraj.

Amintim că, în ziua de 23 februarie 1995, cei doi acuzați au fost arestați preventiv. Ei au fost învinuiți de doi polițiști de la Secția a V-a de Poliție că i-au insultat și lovit. Precizăm că cei doi angajați ai Ministerului de Interne se aflau în ziua de 22 februarie într-o ***"misiune ordonată de identificare și prindere a unui infractor"*** (am citat din adresa expediată Judecătoriei Iași de către șeful Secției a V-a, căpitanul ***Dorin Isailă***). Cei doi polițiști pretind că, în timp ce se aflau în misiune, au auzit scandalul produs de cei doi acuzați într-un bar din apropierea Pieței Nicolina. În acel moment, cei doi polițiști ultragiați și-au părăsit misiunea și s-au îndreptat spre localul cu pricina. Polițiștii au declarat că inculpații au refuzat să se legitimeze și că unul dintre ei, Petru Ciuc, ar fi lovit pe una din cele două părți vătămate. Cei doi polițiști ultragiați au uitat însă să declare că pentru a-i captura pe cei doi au strigat în piață că Ciuc și cu Apetroaie sînt basarabeni și au asupra lor arme și droguri, fapt care a dus la o revoltă spontană a cetățenilor. Mai mult decît atît, conform declarațiilor unor martori, a lipsit puțin ca mulțimea xenofobă să nu-i linșeze pe cei doi "basarabeni". Instanța de judecată însă, a considerat că inculpații s-au făcut vinovați de acuzele care le-au fost aduse prin rechizitoriu și a dispus, după cum v-am mai informat, condamnarea celor doi acuzați la închisoare. **(A. SCUTELNICU)**

S.C. UNIREA S.A. Iași

angajează

doi ingineri agronomi

bărbați,
absolvenți ai facultății de agronomie
specialitatea CULTURI VEGETALE,
vîrsta pînă în 40 de ani,
de preferință posesori autoturism.

Testarea va avea loc pe data de
1 februarie 1996, ora 10.oo
la sediul unității din Calea Chișinăului nr. 171.

SC METALO Chimice SA
Str. Sf. Lazăr nr. 4, bl. P. Curcanu, tel. 032/116162, fax 032/114407

vinde prin licitație publică
organizată în fiecare joi a săptămînii,
următoarele mijloace fixe:

- clădiri
- ifroane
- cupă ifron
- cîntare basculă, etc.

Lista completă se află la sediul societății situat în str. Sf. Lazăr nr. 4, bloc Peneș Curcanul.

DECORA

vă invită
la noul său magazin
situat lîngă
cofetăria Opera.
Căutați-l!

Program zilnic: 8.00 - 20.00
Duminica: 10.00 - 14.00
Tel. 142937

Aveți încredere în profesionalismul dumneavoastră?
Sînteți un tînăr dinamic?
Alăturați-vă forțele de o FORȚĂ!

M.V.D.®

ANGAJEAZĂ:

JURIST - vîrsta maximă 30 ani
SECRETARĂ - cunoștințe dactilo, PC, public relations, vîrsta maximă 30 ani
2 COLABORATORI - studii superioare, cunoștințe PC, vîrsta maximă 30 ani
Pentru punctul de lucru din Pașcani
2 COLABORATORI - studii superioare, cunoștințe PC, vîrsta maximă 30 ani, cu domiciliul în Pașcani

Dinamism, acțiune, seriozitate - atuurile viitorului Dvs.!
Cererile de angajare se primesc la Hotel UNIREA, camera 107, după ora 17,00. Informații la telefon 212299, după ora 17,00.

Societatea Comercială
"Moldova Tricotaje" S.A. Iași

angajează cu probă de lucru:
2 TINICHIGII AUTO
2 VOPSITORI AUTO
1 MECANIC AUTO
pentru motoare Diessel
1 ELECTRICIAN AUTO

Se asigură condiții de muncă în hale închise și încălzite.

Persoanele să aibă act de calificare, practică în meserie de cel puțin 5 (cinci) ani.

Relații la serviciul personal-salarizare al societății, telefon 032/137655, int. 244.

ELVILA international
UN PRIETEN LA CATARAMĂ
PLATA ÎN RATE
Expoziție
✓ etajul I al magazinului SUPERCOPOU, tel. 032/213415
✓ Calea Galații nr. 14
Informații la telefon
032/112220, 211014
Depozit: Str. Grăniceri nr. 3-9 depozite COMAT
(în spatele Unității de Grăniceri Manta Roșie)
PROGRAM DEPOZIT: zilnic 9.00-17.00, sîmbăta 9.00-13.00

S.C. CONSTRUCȚII HIDROTEHNICE IAȘI S.A.

angajează prin concurs

1. - economist cu minim 5 ani vechime,
pentru postul de REVIZOR CONTABIL - sediu societate
2. - economist cu minim 5 ani vechime,
pentru postul de CONTABIL ȘEF SECȚIE;
3. - automacaragiu
pentru automacara Hydrom 16 to.;
4. - electrician auto categ. 4-6.

Concursul se va desfășura la sediul
Societății din Iași, str. Toma Cozma nr. 13,
în data de 31.01.1996, orele 10.oo.

Relații la telefon 032-145150.

FRAROM IAȘI S.R.L.
SOCIETATE COMERCIALĂ
tel./fax 112122
112180

TELEVIZOARE
✓ GOLDSTAR SOUNDMAX
✓ ORION
✓ J.V.C.
✓ NOKIA
✓ MEGAVIZION
✓ PLATINIUM
✓ DAEWOO
✓ ROYAL
CALORIFERE cu ulei ZASS
ELECTROCASNICE

CORPO SAN
societate specializată în servicii medicale mobile

oferă,
începînd cu data de
1 februarie 1996

ASISTENȚĂ MEDICALĂ NON STOP

Începînd cu data de 1 februarie 1996, Corpo San va sta la dispoziția dumneavoastră 24 de ore din 24.

În orice moment din zi sau din noapte veți putea beneficia de serviciile Corpo San, dînd un simplu telefon.

Un echipaj medical de înaltă calificare se va deplasa de fiecare dată, în maximă urgență, la dumneavoastră.

Astfel, începînd de pe 1 februarie, sistemul de asistență medicală de urgență la domiciliu devine o realitate.

Un simplu telefon și Corpo San va fi acolo unde este nevoie de ajutor.

Vă reamintim pe scurt serviciile pe care Corpo San vi le oferă NON STOP începînd cu data de 1 februarie:

- consultații medicale la domiciliul pacientului, cu deplasare la pacient în regim de maximă urgență
- tratamente de urgență la domiciliul pacinetului
- transportul și internarea pacientului în cazuri de necesitate
- analize de laborator la domiciliul bolnavului
- tratamente injectabile, intravenoase și intramusculare, la domiciliul pacientului
- eliberarea de rețete în regim compensat, precum și eliberarea altor acte medicale.

de la 1 februarie,
apelați NON STOP CORPO SAN
la telefon
113.130

SOSIM IMEDIAT

MONITORUL FINANCIAR

Cursurile valutare de referință ale Băncii Naționale a României, valabile pentru 26.01.1996:

Valute în cont	*Curs lei*
1 franc elvețian	2198
1 marcă germană	1766
1 franc francez	516
1 liră sterlină	3955
1 dolar SUA	2619
1 ECU	3246

FMOA-SAFI

Valoarea la zi a certificatului de investitor (CI) la Fondul Mutual al Oamenilor de Afaceri (FMOA) - SAFI este, începînd de luni, 22 ianuarie, de 672.800 lei - tip A, 168.200 lei - tip B si 84.100 lei - tip C. Rentabilitatea CI fată de săptămîna trecută este de 1,5%. În anul 1995 rentabilitatea CI a fost de 120%. Activul net al Fondului este de 458.345,4 milioane lei. Numărul CI aflate în circulație este de 5.453.247 echivalent tip C.

Credit Fond

Valoarea la zi a unității de investiție (UI) la Fondul Mutual Credit Fond - administrat de Certinvest - a crescut de la 24.150 lei la 24.400 lei, începînd de luni, 22 ianuarie. Cresterea UI este de 101,7% fată de 1 ianuarie 1995 si de 144% fată de valoarea nominală. Activul net al Fondului este de 20.172.626.800 lei. Numărul de UI aflate în circulație este de 826.747.

FRI

Valoarea la zi a certificatului de investitor la Fondul Român de Investitii, administrat de Creditanstalt Invest România este de 36 800 lei, tipul A, si 110 100 lei pentru tipul B.

Cursul de schimb al principalelor valute valabil pentru 26.01.1996

Casele de schimb valutar	Dolar SUA		Marcă germană		Liră sterlină	
	C	V	C	V	C	V
Banca Agricolă (tel. 146117)	2710	2760	1831	1865	4049	4124
Banca Dacia Felix (tel. 145125)	2900	3100	1920	2100	3800	4000
B.R.D. (tel. 211340)	2650	2700	1782	1815	3995	4070
B.R.C.E. (tel. 211738)	2660	2710	1801	1835	4030	4106
Credit Bank (tel. 117591)	2650	3000	1790	2080	4000	4375
Casa de schimb Hygeco (tel. 112035)	3200	3299	2200	2300	-	-
Casa de schimb ACR (tel. 112345)	3200	3280	2200	2270	-	-
BANKCOOP (tel. 211236)	2850	2950	1850	1950	-	-
Casa de schimb Italian (tel. 213123)	3200	3300	2200	2300	4500	5000
Banca "București" (tel. 212009)	2950	3150	1953	2114	4407	4706
Banca Comercială "Ion Tiriac" (tel. 211740)	2900	2975	2050	2150	4000	4100

Dobînzile plătite de băncile comerciale persoanelor fizice pentru depozitele la termen în lei

Durata depozitului	Banca Comercială Română	Banca Română pentru Dezvoltare	Banca "Ion Țiriac"	Banca București	Bankcoop	Banc Post	Credit Bank	Banca Agricolă	Banca "Dacia Felix"
1 lună	42%	43%	40%	39%	44%		42%	42%	48%
3 luni	42%	52.5%	45%	41%	49%	38%	47%	50%	55%
6 luni	43%	53%	42%	38%	47%	40%	48%	45%	43%
9 luni	43%	53.5%		36%	47%		49%	45%	40%
12 luni	44%	54%	40%	35%	50%	42%	50%	46%	35%
la vedere	18%	15%	20%	16%	21%	18%	18%	17%	18%
suma minimă	100 000 lei	100 000 lei	2 000 000 lei	1 000 000 lei negociabil	200 000 lei	500 000 lei	200 000 lei	500 000 lei	fără limită de sumă

Coșeriada sau falsa privatizare

După cum se știe, cu numai două săptămîni înainte de încheierea perioadei de subscriere a cupoanelor la societățile comerciale incluse în mult vehiculata "listă a lui Coșea", termenul-limită a fost prelungit cu încă trei luni. Va fi oare ultima "decalare" și "derogare" de la o lege votată de Parlament? Și toate acestea în condițiile în care s-au dus deja pe "apa sîmbetei" miliarde de lei cu o campanie "generos" și amplu mediatizată, pigmentată copios cu clipuri publicitare agresive, care de multe ori frizează ridicolul. Nu cumva cineva, de acolo "de sus", ar trebui să plătească aceste miliarde scoase din buzunarul și așa destul de gol al contribuabilului sau măcar să-și depună cu "fair play" demisia? Dar atenție, milioane de cetățeni, ajunși din vina celor "de sus" sub pragul sărăciei, cu mult sub nivelul standardelor decente, nu vă faceți iluzii că se va întîmpla așa ceva!

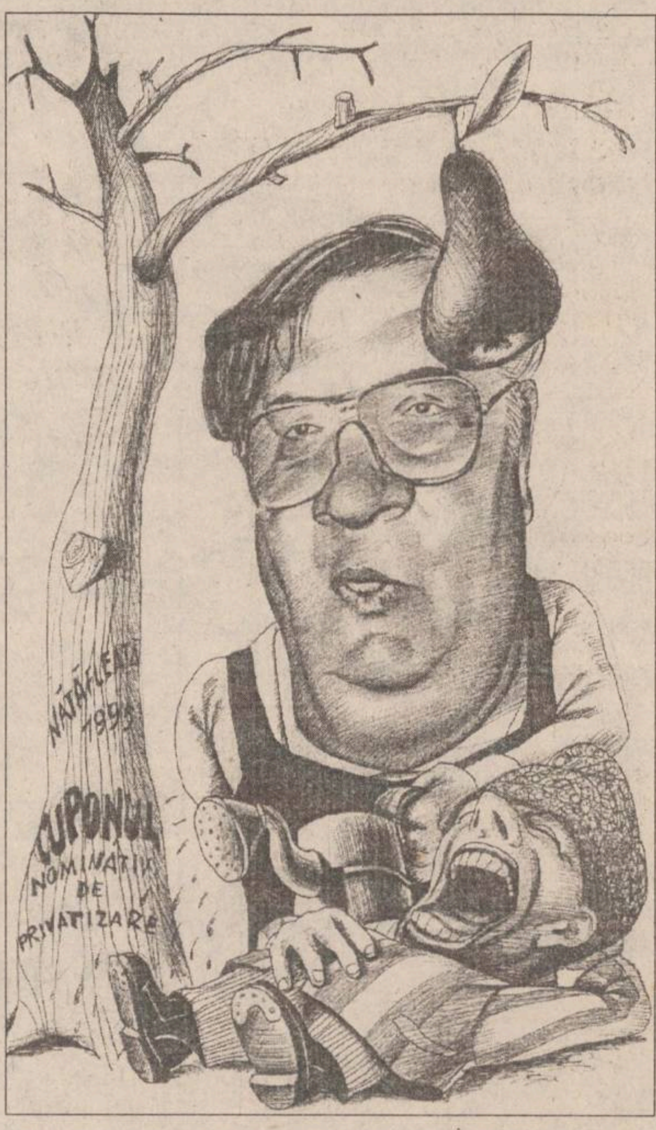

■ *Lipsa de voință politică pentru reformă*

În ultimii ani, tot mai multi români au ajuns la concluzia că guvernanții actuali manifestă o lipsă de vointă politică pentru reformă. Dacă oligarhia politică si economică, dacă "nostalgicii", profitorii, ipocriții si sarlatanii, bine instalati în "scaunele" deciziilor strategice, plătiți cu salarii grase si cu limuzine de lux la scară, care au dovedit de-a lungul anilor o crasă incompetentă și rea-vointă, cu gîndul numai la propriile afaceri, nu vor fi constrînsi să dea "undă verde" altora mai capabili si mai onesti, România nu va putea face pasul decisiv spre economia de piață! În România, după un "cincinal" de "festina lente", datorită obstacolelor birocratice și climatului potrivnic investitiilor străine, de abia s-au privatizat 1340 de întreprinderi mici, și extrem de putine mijlocii, mai mult prin metoda MEBO, iar retehnologizarea si restructurarea sînt practic în stadiul de deziderat. Dacă analizăm, de pildă, starea nefardată a industriei românesti, cu unele mici exceptii, tehnologiile care au fost achiziționate din tările dezvoltate după '89 au o vechime de peste 15-25 ani! Avînd în vedere ritmul foarte scăzut de modernizare înregistrat în ultimii ani și necesitatea recuperării decalajului tehnologic mostenit din perioada "paranoicului de la Scornicesti", în intervalul 1995-1999 sursele medii de capital ar trebui să crească anual cu 2,5 miliarde ECU si cu 3,1 miliarde ECU anual în perioada 2000-2004.

■ *Cei mai mulți nu știu unde să-și subscrie cupoanele!*

Recente sondaje de opinie arată că românii stiau mai bine ce înseamnă privatizare în 1991, decît stiu acum si aceasta pentru că multe lucruri s-au schimbat în sens invers economiei de piață, multe lucruri i-au dezamăgit. Recent, premierul Văcăroiu a recunoscut că, după trei ani de guvernare, numai 30% din populatia României a devenit mai săracă! Această afirmație nu numai că este o minciună sfruntată, ci este o adevărată sfidare! Statisticile si studiile recent întreprinse arată că, în realitate, trei sferturi din populația țării a ajuns sub pragul sărăciei, din care peste 2,5 milioane de români se găsesc într-o stare cruntă de sărăcie! Salariul real a scăzut cu 50% fată de octombrie '90. În numai o lună de zile, leul s-a depreciat cu 35% fată de dolar. Cum să nu fie așa cînd deficitul balanței comerciale a depăsit 1,5 miliarde dolari, cînd importurile depăsesc cu mult exporturile, cînd blocajul financiar a atins în '95 nivelul cel mai ridicat, cînd productia pe stoc este de peste 60%, cînd zeci de "monstri economici ineficienți" sînt subventionați lunar cu miliarde de lei luați din buzunarul "peticit" al contribuabilului?

■ *Miniștrii "dau cu praf în ochii cetățenilor"*

Dar ce se întîmplă la vîrful piramidei? Oare "VIP"-urile știu unde să subscrie? Semnificativă este afirmatia presedintelui Agenției Nationale de Privatizare, care declara recent că "nu riscă să recomande nici măcar o societate comercială" din cele 4000 unități privatizabile! Ministrul Industriilor sustine că cifrele din "lista lui Cosea" nu spun nimic! Președintele Iliescu declara la începutul lunii decembrie: "Nu am auzit ca vreun ministru să-și fi subscris cuponul". Stimulat poate de această pretioasă "indicatie", întregul executiv a subscris. De exemplu, prim-ministrul Văcăroiu a optat pentru "Semănătoarea" Bucuresti, iar ministrii de stat Georgescu si Cosea au subscris la firmele "Aversa" Bucuresti si, respectiv, la "Brailact" din Brăila. Curiozitatea m-a împins să aflu care au fost datele oficiale care au stat la baza acestor decizii a tripletei de VIP-uri implicate, la cel mai înalt nivel, în privatizarea prin cupoane. Din datele publicate în lista celor aproape 4000 de întreprinderi privatizabile, am constatat cu stupoare că firmele respective nu se află în topul celor mai profitabile 50 de întreprinderi din Bucuresti si, respectiv, în topul celor mai profitabile 10 întreprinderi din judetul Brăila. Singura explicație pare a fi aceea că VIP-urile au subscris "pentru a da cu praf în ochii cetătenilor".

■ *Legea privatizării prin cupoane - "calul de lemn" al domnului Văcăroiu*

Sînt tot mai multi aceia care consideră actuala Lege a marii privatizări un "cal de lemn" pe care domnul Văcăroiu vrea să-l facă să alerge. Marea privatizare, concepută după un principiu egalitarist comunist, se înscrie în politica falimentară a bătutului pasului pe loc. Dacă obiectivul propus, acela de accelerare a privatizării, este corect, mijloacele si procedurile de a-l înfăptui sînt ineficiente. Decalarea termenului-limită de subscriere în societățile comerciale a condus inevitabil la accentuarea neîncrederii populatiei în făgăduielile cuponiadei. În cazul cînd vînzarea acțiunilor nu va da rezultate, executivul nu va reusi să-și respecte angajamentele asumate fată de organismele financiare internaționale si deci "adio" împrumuturi în valută. Un alt element important ignorat este cel legat de corecta comercializare a acțiunilor pe piața secundară. Deoarece populatia este incredibil de săracă, acțiunile obținute se vor vinde la prețuri derizorii, probabil prin licitații "patriotice"! Dar poate cel mai grav element e cel legat de lipsa de transparentă a executivului si a managementului de vîrf din unitătile privatizabile, în informarea detaliată a populației cu "starea de sănătate economică" a firmelor. Centrele de subscriere sînt prea dispersate, defectuos organizate și total "neinformatizate", punîndu-l pe cetățean să caute "acul" (datele "la zi" despre unitatea de subscriere) în carul cu fîn! Alta ar fi fost situația dacă se crea un sistem concurențial de fonduri de intermediere, cointeresate de profit și implicit de plasare optimă a cupoanelor la firme potențial rentabile. Atunci expertii unităților respective ar fi "bătut" la usa depunătorului de cupoane. Fără aceste fonduri de intermediere planează încă un mare risc asupra privatizării în masă - în sensul că un eventual insucces al subscrierii cu "bani cash", aferentă părții FPS, va face ca proprietatea de stat să rămînă majoritară în foarte multe societăți comerciale. În această foarte probabilă ipoteză, programul va vira spre o pseudo-privatizare, deoarece firmele vor rămîne în continuare de stat. Ar mai fi încă o soluție: firmele care au greutăți obiective (tehnologie depăsită, blocaj financiar, lipsă de materii prime, fără piață de desfacere etc.) ar fi mai bine să fie vîndute, cu "un leu/dolar", prin negociere directă, asa cum s-a procedat în Germania, revenindu-le investitorilor sarcina transformării firmelor respective în unități profitabile. Rămînerea la privatizarea numai prin cupoane "milionare" va conduce la falimentul a mii de întreprinderi, la esecul coșeriadei, la situarea definitivă a României în coada grupului est-european!

(Prof.univ. Eugen RÂPĂ)

AVEȚI NEVOIE DE PIESE DE SCHIMB PENTRU CIELO, ESPERO SAU TICO?

RODAE AUTOMOBILE
Centrul Zonal Cluj-Napoca
SERVICE

Rodae Automobile
vă oferă prin rețeaua sa autorizată de distribuție service și piese de schimb originale în cantități suficiente pentru automobilele sale.

- Service-urile RODAE din următoarele orașe sunt la dispoziția dvs. NON-STOP: București, Bacău, Brașov, Buzău, Cluj, Craiova, Iași, Miercurea Ciuc, Oradea, Pitești, Râmnicu-Vâlcea, Reșița, Satu Mare, Timișoara.
- Sunați la 950 în următoarele orașe: Alba Iulia, Arad, Bacău, Bârlad, Brașov, Brăila, Buzău, Craiova, Deva, Galați, Iași, Oradea, Reșița, Satu Mare, Sibiu, Târgu Jiu, Timișoara și mașinile de intervenție RODAE se vor deplasa prompt la locul indicat de dvs. pentru a vă rezolva orice problemă.
- În 1996, RODAE va deschide magazine specializate pentru piese de schimb în București, Constanța și în multe alte orașe din țară.
- Pentru orice informație legată de piesele de schimb Rodae adresați-vă la tel: 051/410.626/142.795.

REȚEAUA DE DISTRIBUȚIE ȘI SERVICE RODAE, ORICÂND ȘI ORIUNDE ÎN SERVICIUL DUMNEAVOASTRĂ!

Vizitați acum cel mai apropiat distribuitor autorizat !

BUCUREȘTI CAR SERVICE STAR Tel: 01/650.56.82 Fax: 01/311.12.99 • **BUCUREȘTI** DACIA SERVICE (MILITARI) Tel: 01/221.27.98 Fax: 01/220.07.98 • **BUCUREȘTI** EUROCAR Tel: 01/627.49.55 Fax: 01/312.80.66 • **BUCUREȘTI** - EUROSERVICE S.R.L. Tel: 01/615.86.98 Fax: 01/312.39.79 • **BUCUREȘTI** NET LEASING & FACTORING Co. S.R.L. Tel/Fax: 01/650.44.70 • **BUCUREȘTI** RĂDĂCINI Tel: 01/211.10.46 Fax: 01/210.76.52 • **BUCUREȘTI** - SEBASTIAN S.R.L. Tel: 01/634.71.73 Fax: 01/330.60.09 • **ALBA-IULIA** S.C. SATEX S.R.L. Tel: 058/83.04.57 Fax: 058/83.01.53 • **ARAD** I.A.T.S.A. Tel: 057/28.78.38 Fax: 057/28.73.66 • **BACĂU** I.A.T.S.A. Tel: 034/11.99.97 Fax: 034/16.13.90 • **BAIA MARE** S.C. SERVICE AUTO MUREȘAN Tel/Fax: 062/41.57.30 • **BÂRLAD** I.A.T.S.A. Tel: 035/41.43.21 Fax: 035/41.51.89 • **BISTRIȚA** S.C. COMAUTOSPORT Tel/Fax: 063/21.26.24 • **BRAȘOV** I.A.T.S.A. Tel: 068/31.12.46 Fax: 068/31.25.96 • **BRAȘOV** ROMINTRADE S.A Tel/Fax: 068/15.39.88 • **BRĂILA** COMIHAIL Tel: 039/68.60.39 Fax: 039/68.13.10 • **BUZĂU** S.C. AGROMECANICA S.A. Tel: 038/41.59.12 Fax: 038/42.32.40 • **CÂMPINA** GIA MOTORS Tel/Fax: 044/37.48.50 • **CONSTANȚA** S.C. CAMSAS Tel: 041/66.42.95 Fax: 041/69.17.56 • **CONSTANȚA** I.A.T.S.A. Tel: 041/64.28.47 Fax: 041/64.24.91 • **CRAIOVA** CENTRUL DE VÂNZĂRI ȘI SERVICE Tel: 051/14.46.52 Fax: 051/14.59.79 • **CRAIOVA** REDEXIM Tel/Fax: 051/41.48.88 • **CLUJ** I.A.T.S.A. Tel: 064/41.07.88 Fax: 064/41.07.65 • **CLUJ** FELEAC Tel: 064/43.84.41 Fax: 064/43.84.42 • **DEVA** DACIA SERVICE Tel: 054/22.58.40 Fax: 054/22.58.41 • **FOCȘANI** S.C. DIVERSIS S.A. Tel: 037/62.35.27 Fax: 037/61.75.89 • **GALAȚI** I.A.T.S.A. Tel: 036/44.26.33 Fax: 036/46.29.54 • **GIURGIU** S.C. PRODAS Tel: 046/21.35.23 • **HERCULANE** I.A.T.S.A. Tel: 055/56.04.75 Fax: 055/56.06.96 • **IAȘI** INTERNAȚIONAL-COMPLEX SERVICE Tel: 032/23.32.96 Fax: 032/13.01.25 • **MIERCUREACIUC** I.A.T.S.A. Tel: 066/12.48.08 Fax: 066/12.39.62 • **ORADEA** (FELIX) I.A.T.S.A. Tel: 059/46.39.16 Fax: 059/43.14.80 • **PIATRA NEAMȚ** S.C. TRANS SERV S.R.L. Tel/Fax: 033/22.19.00 • **PITEȘTI** I.A.T.S.A. Tel:048/63.42.00 Fax: 048/63.02.06 • **PLOIEȘTI** FAREDO S.R.L. Tel: 044/11.38.98 Fax: 044/11.43.58 • **RÂMNICU-VÂLCEA** INDACOM S.A. Tel/Fax: 050/71.70.21 • **REȘIȚA** I.A.T.S.A. Tel: 055/23.43.08 Fax: 055/23.40.74 • **SATU MARE** I.A.T.S.A. Tel: 061/73.08.20 Fax: 061/73.61.68 • **SIBIU** I.A.T.S.A. Tel: 069/22.88.83 Fax: 069/22.96.62 • **SUCEAVA** I.A.T.S.A. Tel: 030/21.35.10 Fax: 030/22.52.78 • **TIMIȘOARA** I.A.T.S.A. Tel: 056/20.02.15 Fax: 056/20.02.16 • **TÂRGOVIȘTE** S.C. VIRAFATI PROD SERV COM S.R.L. Tel/Fax: 045/63.49.31 • **TÂRGU-JIU** I.A.T.S.A. Tel/Fax: 053/21.27.96 • **TÂRGU MUREȘ** I.A.T.S.A. Tel: 065/16.55.44 Fax: 065/16.80.26 • **TULCEA** S.C. AGROMEC Tel: 040/52.36.07 Fax: 040/52.39.04 • **TURNU-SEVERIN** I.A.T.S.A. Tel: 052/31.47.72 Fax: 052/21.19.83

RODAE AUTOMOBILE

VINERI
26 ianuarie 1996
Inclus în nr. 20 (1387)

monitorul
Sport

SECȚIUNEA B
SPORT,
PUBLICITATE,
DIVERTISMENT

Vacanța fotbalistică

Politehnica a susținut primul test

■ 2-2 cu Oțelul Galați, la Sinaia

Ieri, la Sinaia, Politehnica Iași a sustinut primul meci de pregătire din acest an, contra Otelului din Galati. La primul fluier al "arbitrului" Vasile Simionaș (antrenorul principal al gălățenilor) s-au aliniat formațiile:

Poli: Mandric - Abălașei, Paraschiv, Cobuleanu, Nemțanu, Alexa - Căunei, Pancu, Trîmbițaș - Dobrea, Csifo.

Oțelul: Bordeianu - Bosînceanu, Haraga, Pelin, Tofan - Spirea, Maleș, Florea, State - Cornea, V. Tănase.

Prima repriză a decurs în nota de dominare a gălătenilor, care au avut atuul începerii cantonamentului cu 8 zile mai devreme decît Poli, precum si alte trei amicale "la bord", pînă la această partidă. În atare condiții, după ce Cornea a ratat în min. 6 o lovitură de pedeapsă corect acordată, trimițînd balonul pe lîngă poartă, în min. 10, V. Tănase a deschis scorul. Peste numai două minute, încercînd să respingă mingea în corner, Paraschiv trimite în propria poartă, majorînd avantajul oțelarilor. Jocul se înăspreste, apărînd și primele ocazii iesene. În min. 18, Csifo a trimis pe lîngă poartă din poziție bună, iar peste două minute, Dobrea, excelent lansat de Trîmbitaș, șutează pe lîngă poartă, singur cu portarul! Același Dobrea este faultat în careu, în min. 44, dar nu se acordă nimic. În ceea ce privește noutățile din echipă, Alexa a părut timorat, Trîmbițaș a impresionat prin excelentul control al balonului și inteligența jocului său, iar Csifo, foarte util, este primul vîrf ieșean care nu e mai scund decît apărătorii adverși.

După pauză, V. Simionaș i-a mai introdus în formația sa pe portarii Chebuțiu și Bădan și pe jucătorii de cîmp Mogoșanu, Mirea, Arhire, G. Ioan, Petrache, Pînzaru și V. Ion. Poli a jucat, începînd cu minutul 46, în formula: Mandric - Frunză, Rudac, Cobuleanu, Apachitei, Cîmpanu - Tănase, Kerezsy, Adam - Ambrosie, M. Nicolae. Ambrosie și-a făcut o spectaculoasă reintrare după accidentarea suferită și, în minutul 52, a driblat doi gălățeni, apoi portarul, și a înscris. Ocaziile de gol alternează la ambele porți, dar cei care vor înscrie sînt tot ieșenii, în minutul 87, prin D. Tănase, în urma unei pase primită de la M. Nicolae. Cu șapte minute înainte, M. Nicolae fusese tras de tricou în careul gălățean. În această repriză, Kerezsy a dat cîteva pase utile, iar Adam, Tănase și, în special, Ambrosie și Apachiței s-au remarcat. Rezultatul este mulțumitor, datorită evoluției destul de bune a fotbaliștilor ieșeni, în ciuda celor șase absențe: Cotan (la pat, cu 39 grade febră, datorită unei răceli foarte puternice), Lörinczi (care a fost menajat, el făcînd doar un antrenament pînă la ora meciului), Urdaru (care acuză puternice dureri de cap la efort), Câmpeanu și Donose (cu probleme la ligamente), precum și Arăpașu (nefolosit din considerente tactice). De asemenea, în urma unui contact mai dur cu Pelin, Dobrea acuză o lovitură destul de serioasă.

Programul următoarelor meciuri amicale ale echipei ieșene este următorul: duminică, 28 ianuarie - cu Rocar, miercuri, 31 ianuarie - cu Jiul și sîmbătă, 3 februarie - cu Harghita Odorheiu Secuiesc. Aceste amănunte din tabăra fotbaliștilor ieșeni ne-au fost furnizate cu amabilitate de vicepreședintele clubului, Romeo Zlăvog. **(Ovidiu MINEA)**

Dragoș Tănase, autorul golului egalizator al ieșenilor

Pronosport - concursul din 28 ianuarie 1996

Jocurile tari din programe, cu rezultate mai mult decît incerte, au început să dea săptămînal cîștiguri de multe milioane. Iată partidele din etapa de duminică:

1. Atalanta - Roma: X2 (locul 13, 22 p. - locul 5, 28 p.). Bergamezii se află în fața unui joc greu, după șase pierdute consecutiv. Ar cam fi timpul și pentru o victorie! Oare?

2. Bari - Torino: X (locul 16, 16 p. - locul 15, 17 p.). Echipa din nord joacă surprinzător de bine, contrastant cu locul ocupat în clasament. Pe "San Nicola", naveta spațială din Bari, egalul primează.

3. Fiorentina - Vicenza: 1 (locul 2, 36 p. - locul 9, 25 p.). Meci în nocturnă, televizat. Solist sigur al etapei, chiar dacă vicentinii nu sînt tocmai mielușei.

4. Inter - Parma: 1X (locul 8, 25 p. - locul 3, 34 p.). Statistic, Inter-ul cîștigă acasă, Parma face egal în deplasare. Deci 2-ul nu are ce căuta.

5. Juventus - Piacenza: 1 (locul 4, 29 p. - locul 14, 19 p.). "Bătrîna doamnă" s-a cam distanțat de podium, așa că victoria este mai mult decît necesară.

6. Lazio - Cagliari: 1 (locul 6, 26 p. - locul 11, 23 p.). Mergem pe mîna gazdelor, mai ales că sarzii nu prea contează în deplasare.

7. Padova - Napoli: 1X2 (locul 17, 15 p. - locul 7, 26 p.). Normal trebuie să cîștige oaspeții, dar poate ieși tot atît de firesc și remiza, cum de altfel victoria padovanilor nu este interzisă...

8. Sampdoria - Cremonese: 1 (locul 12, 22 p. - locul 18, 12 p.). Deși nu va fi chiar atît de ușoară pe cît pare, victoria dorienilor pare cel mai plauzibil deznodămînt.

9. Udinese - Milan: X (locul 10, 25 p. - locul 1, 37 p.). La Udine este greu de cîștigat, iar poziția a 10-a în clasament este un bun gaj. Rămîne de văzut dacă egalul mulțumeste pe toată lumea.

10. Perugia - Bologna: 1X (locul 11, 26 p. - locul 2, 31 p.). În B-ul italian totul se îngrămădește pe cîteva puncte, așa că orice rezultat este posibil...

11. Fidelis Andria - Brescia: X (locul 15, 23 p. - locul 10, 26 p.). ... mai ales jocul la pace!

12. Venezia - Foggia: 1 (locul 12, 26 p. - locul 14, 25 p.). Pentru a nu știu cîta oară gîndul lagunarilor la promovare este înșelat. Totuși, nu este tîrziu.

13. Reggina - Genoa: X2 (locul 17, 23 p. - locul 5, 29 p.). Genovezii au reșit în ultimele patru etape un punct din 12 posibile. Nu ar fi mai bune 4 din 15? **(Silviu HOROBEȚ)**

Superconcursul interredacțional - PRONO-R

După al treilea joc al anului, penultimul al lunii, fără falsă modestie anuntăm clasarea redacției noastre pe primul loc în rîndul publicațiilor ieșene, cu 17 puncte la activ, cu o medie așadar de 6 rezultate prinse pe fiecare concurs. La poziția 14 puncte se află 24:ORE, Independentul și Radio Iași, ca ultimul loc să fie ocupat de Radio Nord-Est cu 13 p. Pare-se că Europa Nova a renunțat, deși concursul PRONO-R se întinde pe toată perioada anului, cu premieri în fiecare lună, cumulul de puncte putînd aduce premiul cel mare. Dar iată ultimul "băț" al lunii ianuarie, cu speranța recuperării celor 5 puncte diferență, care ne despart de revista "Meridian", ce se află pe primul loc în top:

1. Atalanta - Roma	2
2. Bari - Torino	1
3. Fiorentina - Vicenza	1
4. Inter - Parma	1
5. Juventus - Piacenza	1
6. Lazio - Cagliari	X
7. Padova - Napoli	X
8. Sampdoria - Cremonese	1
9. Udinese - Milan	X
10. Perugia - Bologna	X
11. F. Andria - Brescia	1
12. Venezia - Foggia	X
13. Reggina - Genoa	X

Euro'96 a început la Paris!

Meci amical: Franța-Portugalia 3-2 (1-2)

■ prin fax de la Paris transmite Eugen Florescu

Așa cum anticipam, portughezii s-au simțit ca acasă pe "Parc des Princes": din cei 30.000 de spectatori prezenți la partidă, aproape jumătate reprezentau importanta comunitate portugheză (900.000 de suflete) care trăiește în Hexagon. Și, în timp ce francezii au început meciul deosebit de crispați, portughezii zburdau pur și simplu. Foarte siguri în apărare (cu Fernando Couto omniprezent), absolut încîntători prin tehnicitatea mijlocașilor (Rui Costa și Folha ne-au entuziasmat în nenumărate rînduri), portughezii s-au instalat la cîrma jocului și, logic, au deschis scorul în minutul 22: centrare de pe dreapta Rui Costa, cap F. Couto de la 8 metri: 0-1. Bucurie de scurtă durată, pentru că în minutul imediat următor va fi 1-1: un-doi rapid între Djorkaeff și Zidane, primul înscriind din careu, cu toată opoziția portarului Neno. Dar portughezii au continuat să domine, sufocîndu-și adversarul prin presing și năucindu-l cu surprinzătoare combinații purtate în doi. La o astfel de fază, în minutul 30, Folha l-a driblat scurt pe Leboeuf, l-a deschis în adîncime pe Rui Costa, care a săltat balonul peste Lama, spre colțul lung: 1-2. Rezultat care a încheiat, perfect logic, o splendidă repriză de fotbal.

Nici repriza secundă nu a dezamăgit, numai că rolurile au fost inversate. Neavînd ce pierde, francezii se dezlănțuie, împingînd în permanență jocul spre poarta lui Neno, extrem de solicitat. Introducerea lui Pedros în locul lui Guerin a impulsionat compartimentul median al francezilor, furnizînd mai multe baloane utile celor din față. În minutul 55, Pedros l-a servit excelent pe Djorkaeff, dar șutul acestuia a întîlnit bara. Același Djorkaeff aduce egalarea, 2-2, în minutul 75, șutînd prin surprindere de la 25 m. În transă, francezii nu mai pot fi opriți, iar minutul următor i-a aruncat în aer pe suporterii parizieni: Zidane pătrunde pe dreapta, centrează, Karembeu deviază pentru debutantul Lamouchi, acesta îl servește "pe tavă" pe Pedros, care înscrie imparabil. E 3-2, în urma unei foarte frumoase acțiuni colective. Și 3-2 va fi scorul final, chiar dacă în ultimele minute se joacă pe contre, ambele echipe (Zidane și Pouget pentru francezi, Jorge Costa și Rui Costa pentru portughezi) avînd șansa de a mai înscrie. Echipa Franței nu a mai pierdut nici un meci din februarie 1994, afișînd o serie de 18 meciuri fără înfrîngere!

Rugămintea lui Djorkaeff a fost ascultată: el a înscris două goluri

Ioan Bucu - la 40 de ani

Școala ieșeană de portari de fotbal a fost renumită dintotdeauna. Alături de Mircea Constantinescu, Vasile Iordache și... Bogdan Stelea (care a trecut și el prin Copou), fotbaliști ce au îmbrăcat tricoul primei reprezentative, de un meritat prestigiu s-au bucurat și Paul Costaș, Dorin Naste, precum și cel căruia îi dedicăm rîndurile de față. Și aceasta cu atît mai mult, cu cît acest băiat trăznit care răspunde la numele de Nelu Bucu a fost, ca să zic așa, la un milimetru de poarta tricolorilor. Poate că și ambiția sa de a juca la marele Dinamo a contribuit la această nereușită, deoarece acolo, în Șoseaua Ștefan cel Mare, a dat de un concurent mai consacrat, mai uns cu diferite... unguente și, într-un cuvînt, mai bine văzut pe la împărăție: Țețe Moraru. Toată această tevatură nu poate deforma realitatea care arată că Bucu a fost unul dintre cele mai solide talente care s-au perindat prin poarta Politehnicii. Și poate că ar fi fost și unul dintre cei mai buni manageri de fotbal din Iași, dacă, atît în Copou, cît și pe "Maracana", ar fi fost lăsat să-și vadă de treabă. Dar, nu întotdeauna se întîmplă cum vrea omul, ci cum vor domnii.

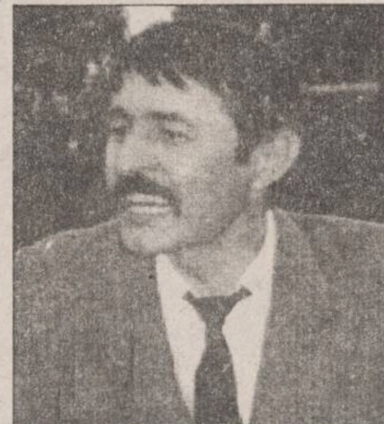

Astăzi, longilinul (și acum...) ex-goal-keeper al Iașului împlinește 40 de ani, o vîrstă rotundă ca o minge de fotbal, sport de care a fost legat o viață întreagă și în care (cu siguranță) mai are un cuvînt de spus. La mulți ani, dom' Nelu! **(Nicolae GRECU)**

PANORAMIC

Mircea Rădulescu - umilit

Perugia - Rapid 6-1

În cadrul turneului pe care îl intreprinde în Italia, Rapid București a disputat ieri un meci amical în compania formației Perugia (Serie B). Fotbaliștii italieni au cîștigat cu scorul de 6-1, prin golurile înscrise de Negro (3), Russo (2) Allegri. Pentru rapidiști a marcat I. Ganea (cînd scorul era 4-0 pentru gazde).

În meci amical

Italia - Țara Galilor 3-0

Selecționata Italiei a întrecut cu scorul de 3-0 (1-0) naționala Țării Galilor, într-o partidă amicală desfășurată la Terni. Au marcat Del Piero (2), Ravanelli (49) și Casiraghi (77). Deși antrenorul Sacchi le-a cerut jucătorilor să arate ce pot, în tribune aflîndu-se și Lennart Johansson, președintele UEFA, italienii nu au reușit în totalitate acest lucru, de vină fiind însă ploaia și terenul îmbibat cu apă.

Clasamentul FIFA

România pe locul 11

În clasamentul dat publicității de Federația Internațională de Fotbal Asociație (FIFA), selecționata României ocupă locul al 11-lea cu 54,80 de puncte. Pe primele trei locuri se află Brazilia - 69,61 puncte, Germania - 61,58 puncte și Italia - 60,87 puncte. Adversarele României la EURO '96 ocupă următoarele locuri: Spania - locul 4, cu 58,59 puncte, Franța - locul 13, cu 54,19 puncte și Bulgaria - locul 18, cu 52,14 puncte.

Cupa Africii

Weah pleacă acasă

În ultimele două meciuri din Grupa B s-au înregistrat următoarele rezultate: Algeria - Burkina Faso 2-1 (1-0); Zambia - Sierra Leone 4-0 (2-0) - Kalusha Bwalya a reușit un hat-trick. Situate pe primele două locuri în clasamentul grupei, cu cîte 7 puncte, Zambia și Algeria s-au calificat în sferturile de finală, care se vor juca, sîmbătă, după următorul program: Africa de Sud - Algeria (la Johannesburg); Zambia - Egipt (la Bloemfontein). În Grupa C, Zairul a învins cu scorul de 2-0 (1-0) naționala Liberiei. lasamentul grupei C: 1. Gabon - 3 p (golaveraj 3-2); 2. Zair - 3 p (3-3); 3. Liberia - 3 p (2-3). Echipa atacantului George Weah părăsește astfel competiția, în timp ce Zairul și Gabonul avansează în sferturile de finală.

Spania, etapa a XXIII-a

Craioveanu - un nou gol pentru Sociedad

Venirea lui Arsenio Iglesias la cîrma Realului Madrid a fost de bun augur, madrilenii reușind miercuri o victorie la scor (5-0) în deplasare, la Bilbao. Craioveanu, folosit titular, a reușit să înscrie în minutul 9 singurul gol al Sociedadului în meciul cu Sporting Gijon (meci încheiat însă la egalitate, 1-1). Rezultate: Athletic Bilbao - Real Madrid 0-5; Rayo Vallecano - Oviedo 1-2; Deportivo - Compostela 2-0; Espanyol - Tenerife 2-1; Celta Vigo - Salamanca 2-1; Sevilla - Albacete 1-1; Atletico Madrid - Sandander 2-0; Zaragoza - Betis 1-2; Valladolid - Valencia 2-5; Gijon - Real Sociedad 1-1. În clasament conduce Atletico Madrid cu 52 de puncte, urmată de Espanyol și Compostela - cîte 45 puncte. În clasamentul golgeterilor, lidcer este Juan Pizzi cu 17 goluri marcate.

Suporterul ucigaș

11 ani închisoare pentru Barbaglia

Simone Barbaglia a fost găsit vinovat de tribunalul italian pentru uciderea prin înjunghiere, la 29 ianuarie 1995, a lui Vicenzo Spagnolo, suporter al echipei Genoa. Tragedia, produsă înaintea meciului de campionat dintre Genoa și AC Milan, a șocat întreaga Italie. La aproape un an după consumarea acestui moment trist din istoria fotbalului, Barbaglia a fost condamnat la 11 ani închisoare și va fi obligat să-i plătească familiei victimei suma de 95.000 de dolari daune.

Open-ul Australiei

Finală Seles - Huber

Fosta jucătoare iugoslavă Monica Seles a avut nevoie de o oră și 57 de minute pentru a o elimina pe Chanda Rubin cu scorul de 6-7, 6-1, 7-5. Lidera clasamentului mondial a trebuit să se întrebuințeze serios și să joace ca o adevărată campioană în fața mai tinerei adversare (19 ani). În setul decisiv, la 5-2 pentru Rubin, Seles își putea lua adio de la "internaționalele" australiene. În cea de-a doua semifinală, germana Anke Huber a dispus - tot în trei seturi (4-6, 6-4, 6-2) - de sud-africana Amanda Coetzer. Deci, sîmbătă, în finala feminină, se vor întîlni Monica Seles (SUA) și Anke Huber (Germania). Astăzi sînt programate semifinalele la masculin: Boris Becker - Mark Woodforde și Andre Agassi - Michael Chang.

Campionatele europene de patinaj artistic

Kazakova și Dmitriev cîștigă aurul la perechi

Patinatorii ruși Oksana Kazakova și Artur Dmitriev s-au clasat pe primul loc în proba de perechi a Campionatelor Europene de la Sofia, cu 0,5 puncte. Medaliile de argint au revenit perechii germane Mandy Woetzel/Ingo Steuer - 2,5 puncte, în timp ce pe treapta a III-a a podiumului au urcat Sarah Abitbol / Stephane Bernadis (Franța) cu 5,5 puncte. Fostul campion olimpic și mondial a revenit dramatic pe primul loc al "europenelor" de la Sofia, de data aceasta făcînd pereche cu Oskana Kazakova (20 de ani).

- Românul Cornel Gheorghe ocupă locul al 8-lea după programul scurt, în proba individuală masculină, înaintea consacratului Eric Millot (Franța). Clasamentul primilor trei: 1.Viaceslav Zagorodniuk (Ucraina) - 0,5 p; 2.Ilia Kulik (Rusia) - 1,0 p; 3.Steven Cousins (Marea Britanie) - 1,5 p.

Week-end-ul microbistului

Program competițional 27-28 ianuarie

■ **Volei**

27 ianuarie, Sala Penicilina, ora 9,00: Penicilina Iași - "U" Cluj (Divizia A, feminin)

■ **Sportul pentru toți**

27-28 ianuarie, ora 11,00, Patinoar: Cupa Unirii la patinaj.

■ **Baschet**

■ 27-28 ianuarie, Sala Liceu MIU, orele 9,00 și 16,00: turneu divizionar junioare. (LPS Galați, CSȘ Bacău, CSS Botoșani, CSȘ Unirea Iași).

Centrul Cultural Francez
din Iași
organizează noi cursuri de
LIMBA FRANCEZĂ
începînd cu 29 ianuarie 1996
✔ pentru debutanți (6 ore/săptămînă)
✔ pentru candidații la examenul de ACCES la DALF
✔ pentru candidații la DALF

Înscrierile vor avea loc la sediul Centrului Cultural Francez, Bd. Copou 26, în perioada 22 - 26 ianuarie, între orele 15,00 - 18,00.

Toți profesorii din echipa pedagogică au beneficiat de o pregătire specială, asigurată de către formatori francezi.

societate comercială
PAMBAC S.A.
Strada Calea Moinești nr. 14 BACĂU
Fax/Tel: 034/17.66.80 sau 11.74.09

Achiziționează griu de panificație de la producători agricoli, asociații familiale sau personale particulare.
Prețul negociabil.
Se asigură transportul.
Plata se va face imediat după recepția cantitativă - calitativă a grîului.

Ofertă specială pentru elevi !!!

Preț promoțional
Atena
23-30 martie
31 martie - 7 aprilie
Pliant gratuit telefonînd la 032-213450

Înscrieri pînă la 5 martie
net
Informații și înscrieri:
IAȘI 032-117596
BACĂU 034-118611
SUCEAVA 030-225482
KLM AGENT

Cunoscutele și delicioasele produse
IFANTIS
se află acum în Iași.
Puteți cumpăra specialitățile din carne de la magazinele
NEST
HALA CENTRALĂ
CENTRAL
Rodex
În curînd, în majoritatea magazinelor din Iași.
Cumpărați azi!

AGENDA OMULUI DE AFACERI

LOG SOFT SRL

desface prin **Magazinul SUNSHINE:**

- componente electronice și aparatură import Germania
- proiectoare, lămpi și becuri cu halogen
- transformatoare toroidale produse de SC PETRA SRL
- faxuri și copiatoare
- consumabile

str. Anastasie Panu 2A, tel. 032/211130, fax: 032/137766

ALFA CIVIC

distribuie
scule, dispozitive, unelte, accesorii
BOSCH, MAKITA, METABO, STAYER, FELISATTI, FIAC, P.G.M., AQUAPOMPE

Tel. 032-222308

ELECTRIC PULS SRL

oferă prin magazinul TELE-TEK
deschis în str. Sf. Lazăr,
o gamă largă de
CARCASE TEKO
componente și subansamble electronice, sisteme de alarmă auto și pentru imobile etc.

Telefon 230059

NATIONAL PROTGUARD
Filiala Iași

servicii de pază și protecție

Hotel Unirea, camera 1204, tel. 117105, 211463
Contact: Iulian Florea, Director economic

IRSIDO SRL

vă oferă en gros

- rechizite de birou (bibliorafturi, caiete mecanice, mape, dosare, capsatoare, perforatoare, seturi de birou) produse ESSELTE - Franța
- articole de scris (pixuri, pixuri ceramice, stilouri, creioane mecanice, evidențiatoare, markere), produse SCHNEIDER - Germania și MICRO - Corea
- hîrtie xerox, hîrtie calc, indigouri

Str. Toma Cozma nr. 7A, tel. 144255

LIVIUS

- *Calculatoare SALIENT (garanție 3 ani)*
- *Imprimante (ace/jet/laser/color)*
- *Plottere și cutter-plottere ROLAND*
- *Programe de contabilitate CIEL*
- *JURIST-PC: colecție de legi*

str. Fătu 1A, tel/fax:032/11.22.21

PETRA SRL

societate mixtă româno-germană

- transformatoare toroidale de rețea în gama 15VA - 5000 VA
- rebobinări motoare și transformatoare electrice
- acționări electrice și automatizări
- lămpi și becuri cu halogen 20, 50 W
- proiectoare și becuri cu halogen 100(150)W, 300(500)W
- reclame luminoase
- componente electonice și aparatură, import Germania

str. Împăcării nr. 27, tel. 125808, fax 221281

FIMEX SRL

reprezentant **HOLDING ENERGI-CO** București
comercializează și instalează:

- echipamente de încălzire centrală
- echipamente de condiționare aer
- echipamente tehnico-sanitare
- piese și dispozitive pentru instalații

Str. Cuza Vodă nr. 8 Tel./Fax: 032/211333

CANEL SRL

sisteme de radiocomunicații
KENWOOD
în județele Iași, Suceava, Vaslui.

Str. I. C. Brătianu nr. 22
Tel. 032/114821, Tel/Fax: 032/211986

AUTO - TECHNIC

oferă la cele mai mici prețuri

- ✓**CALCULATOARE**
- ✓**IMPRIMANTE**
- ✓**CONSUMABILE**
- ✓**PROGRAME CONTABILITATE**

Asigură garanție și service.

Iași	Suceava
str. V. Stroiescu nr. 10	Bd. G. Enescu, bl. GZ 3, sc. C, ap. 1
tel/fax 032-21.31.01.	tel/fax 030-21.68.64

Agenția pentru servicii de mariaj DUET

- totalitatea serviciilor necesare organizării unei nunți
- flori, buchete pentru mirese
- aranjamente și podoabe florale pentru ocazii festive
- vestimentație și accesorii de lux pentru mirese, miri și companioni

B-dul Ștefan cel Mare și Sfînt nr. 2, bl. B2
(vizavi de magazinul Central), tel. **117393**

TUDOR MAGNUM

comercializează
- nasturi
- fermoare diverse
- tercoturi
- ață bumbac și sintrom
- elastic
- blană sintetică
- capse
- pernițe umeri și tricoturi

Program 9.00-18.00 Sîmbăta 10.00-14.00
Str. Fundac Gavril Muzicescu - fostă Banu (lîngă IIRUC), tel.213676.

CABINET OBSTETRICĂ-GINECOLOGIE
Viața medicală

- asigură consultații de obstetrică-ginecologie
- tratamente
- mici intervenții (chiuretaje)
- analize
- sexologie

Podu Roș, str. Țutora 4, sc. E, ap. 1, tel. 122034.
Program: zilnic 12,00-19,00, sîmbătă 9,00-14,00.
Contact: Dr. Alexandra Ovănescu, Dr. Masheh Osama

MOLDROM SA

import - export
materii prime, laminate din oțel și materiale de construcții

Str. Tătărași nr. 57, tel./fax 173025, 172799, 270499
Contact: Constantin Badea, Director executiv

TOFAN GRUP SA
Filiala Iași

comercializează
anvelope și camere auto

Str. Ghica Vodă 1B (demisol), tel. 114782
Contact: Cornel Arcip, Director

COMITEL SRL

oferă și instalează
echipamente PANASONIC
centrale telefonice, telefaxuri, audio-video
instalații pentru aer condiționat

Iași - Bd. Copou nr. 3, parter - cam. 2
Tel. 032-210054; 213375

ROTHERM SRL

oferă și instalează echipamente pentru încălzire centrală și condiționarea aerului, import Italia și Franța, reprezentant al firmelor:

RADIANT - microcentrale și cazane de încălzire (gaz metan și motorină)
- arzătoare (gaz metan, motorină și CLU)

CIAT - unități de ventilație, climatizare și tratarea aerului, schimbătoare de căldură cu plăci

Service în garanție și post garanție.

PREȚURI MINIME PENTRU UN CONFORT MAXIM !
Tel./Fax: 032/175105

SC VIBLANC SA

vinde

- Frigidere "Arctic":
  - 240 l = 640.000 lei
  - 180 l = 540.000 lei
  - 140 l = 450.000 lei
- Congelatoare "Arctic":
  - 210 l = 868.000 lei
  - 160 l = 760.000 lei
  - 120 l = 606.000 lei
- Aragaze Satu - Mare - 4 ochiuri - 310.000 lei
- Combine frigorifice - 230 l = 850.000 lei
- Lăzi frigorifice "Arctic" - 113 l = 600.000 lei

Produsele au garanție 12 luni.
Tel. 032/14.22.89; 032/14.80.19

CD CENTER

- CD AUDIO - 15.000 lei/buc. peste 100 titluri
- CD-ROM-uri import USA
Enciclopedii, jocuri, soft, medicină...
- Diskete 3,5" cu jocuri - 4000 lei/buc.

VÎNZĂRI ȘI ÎNCHIRIERI

Hotel TRAIAN, camera 135, tel. 143330/135
Program zilnic: 10,00 - 20,00

S.C.T. MOLDOVA S.A. Iași

vă oferă
prin complexele sale hoteliere: "MOLDOVA", "TRAIAN", "UNIREA", restaurant IAȘUL, Han "TREI SARMALE", magazinele din cadrul hotelurilor "Moldova" și "Traian" și prin depozitul en-gros de pe strada Sărăriei - servicii ireproșabile și mărfuri la prețuri avantajoase

Str. Anastasie Panu nr. 29, telefon 142304, fax 212862

S.C.T. MOLDOVA S.A. Iași

prin hotelurile
"MOLDOVA", "TRAIAN", și "UNIREA"
închiriază camere pentru sedii birou firme, la tarife avantajoase.

Relații suplimentare la telefon 147164 sau la sediile hotelurilor.

ED&F MAN ZAHĂR PRODUCT SRL

vinde en gros
- zahăr rafinat la saci de 50kg

Prețuri avantajoase !!!

Roman, str. N. Titulescu, bl. 14, sc. C, et. 2, ap. 78, tel./fax 033/733532
Contact: cl. Dan Petrea

DIRECT *SRL*

produce și comercializează

- antigel concentrat și preparat
- lichid de frînă
- electrolit
- tananți
- uleiuri
- degresanți
- vopsele

} pentru industria textilă și pielărie

Str. Tătărași 31, tel. 032/176335, fax 032/270321

ELCOSERV SRL

- case de marcat electronice
- cîntare electronice
- calculatoare electronice
- reparații, service, consumabile

Tel./fax: 032/230205

VÎNZĂRI

Documentații pentru licențe fabricație produse alimentare. Tel. 032/252204

Mori de cereale
-proiectare
- comercializare
- reparații
- montaje
Reprezentant autorizat ***SEMAG TOPLEȚ*** în Moldova, Basarabia și Ucraina. Înainte de a investi consultați un specialist!
Tel. 032-252204

Vindem hîrtie ziar neutilizată în procesul de producție, ce poate fi folosită ca ambalaj. Preț 910 lei/kg. Rel. la tel. 230060.

SC AGROINDUSTRIALA BUCIUM SA IAȘI
anunță deschiderea unui nou magazin de produse agroalimentare: **băuturi alcoolice îmbuteliate** (vinuri de vinotecă, șampanie și rachiuri superioare), **produse lactate și din carne**. Magazinul este situat în zona Palatului Telefoanelor din str. Lăpușneanu, intrarea din str. Lăpușneanu, vizavi de magazinul de carne "Exantract" și din str. Banu, pe lîngă Oficiul Poștal nr. 13, la etaj.
Vă așteptăm!

Vînd porumb știuleți, producție 1995 și coceni porumb. Telefon 171302.

Oferim hîrtie ambalaj uz general și hîrtie ambalaj specială (pentru preparate și carne).
Tel. 116864, 116370.

Vînd conductori și cabluri electrice din cupru sau aluminiu, orice dimensiune. **Tel. 210766.**

■ **Vînd haină blană nutrie lungă și 3/4, noi, import, preț convenabil. Telefon 144970. (72108)**

■ **Vînd magazin alimentar, ultracentral; construcție nouă, utilaje și dotări noi, import. Afacere de excepție. Telefon 213755, orele 8,00-16,00. (70712)**

■ Vînd cojoc damă lung, impecabil, mărimea 48. Telefon 116095. (72100)

■ Vînd dispozitive cu telecomandă pentru deschiderea automată a porților vilei dvs. Telefon 032/137119. (72245)

■ Vînd palton astrahan nou, mărimea 50-52 I. Telefon 118443, între orele 17,00-20,00. (74513)

■ Vînd fotoliu dublu extensibil (canapea), puțin folosit, 480.000 lei. Telefon 270699.

■ Vînd mașină înghețată nemțească, două cuve, două manete, două culori; capacitate 32 kg/h. Preț negociabil. Telefon 177093. (74608)

■ Vînd moară de porumb - 600 kg/oră, presă de ulei - 1000 kg/zi. Telefon 032/143493, între orele 18,00-21,00. (74457)

AUTO MOTO

■ Vînd Dacia Papuc, an fabricație 1992. Preț - 8,5 milioane lei, negociabil. Relații la familia Mihăeș Iosif, în sat Pildești, comuna Cordun, jud. Neamț. (638122)

■ Vînd BMW 728 i, fabricație 1982, 75.000 km, impecabil, înmatriculabil 12 IS, 3500 $, negociabil sau schimb cu Dacia Break sau Papuc (variante). Telefon 146023. (163263). (72044)

■ Vînd tractor U.650 cu două remorci, stare foarte bună. Preț negociabil. Telefon 117074, după orele 18,00. (72130)

■ Cumpăr caroserie M.461. Telefon 135288. (72232)

■ Vînd Dacia 1310 TLX, proveniență Ungaria, culoare albă originală, fabricație 1990, omologată, cu carte de identitate. Telefon 033/739081, după orele 17,00. (638203)

■ **Vînd camion Steyer, 5 tone, cu prelată și pod ridicător. Telefon 031/526220. (1586315)**

■ **Vînd Dacia 1310 Berlină cu îmbunătățiri, an fabricație 1995, ianuarie, 27 mii km. Telefon 125202. (74538)**

ELECTRONICE

Vînd TV - A/N DIAMANT 220. Tel. 171269 între orele 20^{00}-22^{00}.

CASE - TERENURI

■ **Vînd teren central, 300 mp, str. Elena Doamna, vis-à-vis de "Corola". Telefon 177624, 175615, orele 8,00-14,00. (71879)**

■ **Vînd 20.000 mp teren arabil - construibil, cu deschidere direct în șoseaua națională asfaltată (D.N. 28). Excelent pentru stație de benzină cu micro-market, atelier de depanare auto și vulcanizare, pentru motel sau camping, pentru construcția de vile, locuințe sau pentru sere și agricultură. Posibilități de gaz metan, apă din sursa Timișești, energie electrică. Terenul se află la limita localității Podu-Iloaiei. Relații la telefon 032/135855, seara.**

■ **Vînd teren cu vie, 5000 mp, la Bucium. Asfalt, apă curentă - posibilități de gaz metan și electricitate. Telefon 116669. (72222)**

Vînd 2575 mp teren pentru construcție cabană, camping, spațiu comercial, lîngă pădure, acces șosea, **după Motel Bucium.** Preț fix 8.000 lei/mp. Tel. **170255.**

SUNAȚI ACUM
AGENȚIA CASTER
- tranzacții imobiliare (case, terenuri)
- intermediem vînzări, închirieri și schimburi de case, apartamente și terenuri.

Înscrierea în baza de date și reclamă (presă și radio) gratuită. Ofertă actualizată permanent pe computer. Perfectarea actelor în regim de urgență. Pentru informații suplimentare sunați acum la tel. **142110/106**, între orele 9.00-19.00, sîmbăta 9.00-14.00. Hotel Unirea, cam. **106**.

AGENȚIA CASTER
vinde
vilă 10 camere, parter + 2 etaje, în zona Țicău, amplasare de excepție. Pentru informații suplimentare sunați la tel. **142110/106**, între orele 9.00-19.00. sîmbăta 9.00-14.00. Hotel Unirea, cam. **106**.

AGENȚIA CASTER
vinde
terenuri în zone bune, diverse utilizări. Prețuri avantajoase. Pentru informații suplimentare sunați la tel. **142110/106**, între orele 9.00-19.00, sîmbăta 9.00-14.00. Hotel Unirea, cam. **106**.

AGENȚIA CASTER
vinde
service auto, suprafață 95 mp, 75 mp platformă betonată și 300 mp teren construibil, în zona Fabrica de Țigarete. Clădirea este dotată cu elevator și instalație electrică adecvată. Preț aprox. 90 mil. lei. Pentru informații suplimentare sunați la tel. **142110/106**, între orele 9.00-19.00, sîmbăta 9.00-14.00. Hotel Unirea, cam. **106**.

■ Vînd teren pentru construcție, capăt troleibuz Păcurari, pe șos. Rediu, la 500 m. Relații la telefon 223659. (72169)

■ Vînd (schimb) apartament 4 camere, decomandate, et. 8, 90 mp, Centru Civic. Relații la telefon 119133, după orele 16,00. (74577)

■ Vînd Auto-service cu toate dotările, șoseaua Bucium nr. 30. Relații la telefoanele 145647 sau 165689. (74580)

■ Vînd 1258 mp teren, zonă centrală. Telefon 213135, după orele 15,00. (72227)

■ Vînd apartament 3 camere, str. Uranus nr. 22 (7 Noiembrie), et. 3, decomandat, balcon, recent renovat, ușă stejar, parchet, faianță, telefon, telecablu. Preț - 16.000 dolari sau echivalent în lei. Telefon 135420. (72234)

■ Vînd în comuna Pojorîta, zona turistică Izvorul Ciumalău, la 1 km de șoseaua Cîmpulung - Vatra Dornei, casă - parter locuibil 2 camere și etaj, garaj, anexe, curte, grădină - teren arabil 23 ari, loc iaz, 60 milioane (negociabil). Informații Cîmpulung, telefon 312491, familia Cenușă. (74508)

■ Ocazie unică - loc de casă, teren 450 mp, zona Tătărași (spre U.M.), facilități gaze, apă, telefon Alcatel, canal, preț 12 mil. Relații la telefon 270699.

CUMPĂRĂRI

■ **Cumpăr obiecte din aur (mari). Telefon 018/613231, Iași. (73445)**

■ Cumpăr dolari 3140-3230 lei/buc, mărci 2160-2250 lei/buc. Telefon 161489. (72081)

AGENȚIA CASTER
cumpără și închiriază
garsoniere, apartamente, case, terenuri, spații comerciale, spații producție. Pentru informații suplimentare sunați la tel. **142110/106**, între orele 9,00-14,30 și 16,00-19,00. Hotel Unirea, cam. **106**.

AGENȚIA CASTER
cumpără
apartament 2-3-4 camere, în zonă centrală - semicentrală, maxim 40 milioane lei, în funcție de amplasare, starea apartamentului și confort. Pentru informații suplimentare sunați la tel. **142110/106**, între orele 9.00-19.00, sîmbăta 9.00-14.00. Hotel Unirea, cam. **106**.

AGENȚIA CASTER
cumpără
apartamente cu 1 sau 2 camere indiferent de zonă. Pentru informații suplimentare sunați la tel. **142110/106**, între orele 9.00-19.00, sîmbăta 9.00-14.00. Hotel Unirea, cam. **106**.

AGENȚIA CASTER
cumpără urgent
apartament 2-3 camere, decomandate, etaj intermediar, zonele Independenței, Oancea, Podu Roș, Gară, Autogară. Preț avantajos. Pentru informații suplimentare sunați la tel. **142110/106**, între orele 9.00-19.00, sîmbăta 9.00-14.00. Hotel Unirea, cam. **106**.

ÎNCHIRIERI

■ **Caut să închiriez spațiu central (termen lung). Telefon 018/613231, Iași. (73444)**

■ Ultracentral, spații pentru reprezentanțe, sedii de firmă, birouri. Relații la telefon 210711, 210706, 210645.

■ Închiriez spațiu în suprafață de 250 mp, vad deosebit, pretabil la diverse activități comerciale sau producție. Telefon 175094, între orele 8,00-20,00. (74524)

AGENȚIA CASTER
caută spre închiriere
casă în București, cu spațiu pentru birouri în suprafață de 80-100 mp, cu 1(2) dormitoare și cu telefon. Pentru informații suplimentare sunați la tel. **142110/106**, între orele 9.00-19.00, sîmbăta 9.00-14.00. Hotel Unirea, cam. **106**.

AGENȚIA CASTER
caută spre închiriere
spațiu comercial în Iași, zonă centrală sau semicentrală, în suprafață minimă de 50 mp - 200 mp. Pentru informații suplimentare sunați la tel. **142110/106**, între orele 9.00-19.00, sîmbăta 9.00-14.00. Hotel Unirea, cam. **106**.

AGENȚIA CASTER
caută spre închiriere
apartamente cu 1, 2 sau 3 camere, preț avantajos. Pentru informații suplimentare sunați la tel. **142110/106**, între orele 9.00-19.00, sîmbăta 9.00-14.00. Hotel Unirea, cam. **106**.

AGENȚIA CASTER
caută urgent spre închiriere
apartament 3-4 camere, mobilate, zonă centrală, pentru 6 luni. Preț 250-300$. Pentru informații suplimentare sunați la tel. **142110/106**, între orele 9.00-19.00, sîmbăta 9.00-14.00. Hotel Unirea, cam. **106**.

SCHIMBURI

■ **Schimb (vînd) casă 2 camere, neterminată, (locuibilă) cu grădină și pomi, lîngă pădure în Horlești - Voinești, unui vînător, apicultor, pictor, poet etc. (după caz și 0,5 ha teren arabil) sau schimb cu apartament, garsonieră și auto. Telefon 146023. (71195)**

Schimb apartament cu trei camere decomandate, cu gresie, faianță și alte îmbunătățiri, etaj 1, situat în Frumoasa, cu apartament similar în zonele centrale. Ofer diferență de zonă. Tel. 221491.

Schimb 2 apartamente confort I, proprietate, cu 2 și 3 camere în zonele Țesătura și Tătărași, cu casă și teren. Telefon 171302.

■ Schimb două cupoane nominative cu tv color sau frigider. Telefon 126271. (74603)

■ Schimb casă în comuna Cotnari, 4000 mp teren, apă în curte, canalizare, pomi fructiferi, vie pe rod, posed titlu de proprietate, cu apartament cu o cameră în Iași. Relații la telefon 730282, între orele 18,00-19,30. (72138)

DECESE

Asociația Medicilor Veterinari din România anunță cu profund regret trecerea în eternitate a celui care a fost prof. dr. docent **GHEORGHE DRUGOCIU**, primul decan al Facultății de Medicină Veterinară din Iași. Prof. dr. docent GHEORGHE DRUGOCIU a militat cu abnegație întreaga lui viață pentru consolidarea și propășirea profesiei prin educarea în spiritul muncii cinstite și a dreptății sociale a zeci de generații de medici veterinari. Ne înclinăm cu pioșenie în fața memoriei lui. Fie-i țărîna ușoară.

Soția Elena, copiii și nepoții anunță cu durere încetarea din viață, după o lungă și grea suferință, a celui care a fost **CĂNILĂ DUMITRU**. Înmormîntarea va avea loc sîmbătă, 27.01.1996, ora 9.oo la cimitirul din localitatea Epureni, com. Andrieșeni, jud. Iași. Lacrimi și flori pe tristul lui mormînt.

Mărioara soție, Șerban fiu, Gabriela noră, Raluca și Anca nepoate, anunță cu durere încetarea din viață a celui ce le-a fost un bun soț, tată și bunic **ȘTEFAN ANTONESCU** - 57 ani. Corpul neînsuflețit este depus la biserica "Sf. Haralambie". Slujba religioasă va avea loc sîmbătă 27 ian. 1996, ora 11.00 și înmormîntarea la cimitirul "Eternitatea", ora 12.00. Dumnezeu să-l odihnească în pace.

Familiile Brătuleanu, Arcire și Bîrsan anunță cu durere trecerea în neființă a scumpei lor mamă și bunică - **BÎRSAN EUFROSINA** (tanti Frăsina) - 72 ani. Înmormîntarea va avea loc sîmbătă, 27.01.1996, în satul Obrijeni - comuna Popești, jud. Iași. Dumnezeu să o odihnească în pace.

Familia anunță cu adîncă durere trecerea la cele veșnice a soțului, tatălui și fratelui nostru, **HOGAȘ GHEORGHE** din Miroslăvești, jud. Iași. Înmormîntarea - sîmbătă, 27 ianuarie 1996, ora 12,00, la cimitirul din localitate.

Neculai - soț, Elena și Maria - fiice, Dorel și Sorin - gineri, Cătălin și Dănuț - nepoți anunță cu mare durere moartea fulgerătoare a celei care a fost o bună soție, mamă și bunică **MERIȘESCU MARIA**. Înhumarea va avea loc în comuna Ipatele, duminică, 28 ianuarie 1996, ora 13.00.

Cu nemărginită durere, sora, cumnatul, nepoții, nepoatele, strănepoatele anunță încetarea din viață a celei care a fost **AMAXIMOAIEI OTILIA**. Nu te vom uita niciodată pentru sufletul tău cel bun și blînd. Dumnezeu s-o ierte.

CONDOLEANȚE

Familiile Tiberiu Lăzescu, Daniela și Alexandru Lăzescu sînt alături de familia dr. Drugociu în greaua pierdere suferită prin încetarea din viață a celui care a fost prof. univ. dr. docent **DRUGOCIU GEORGE** și îi transmit întreaga lor compasiune și sincere condoleanțe

Familiile Buțurcă, profund îndurerate, regretă decesul vărului și unchiului lor **FĂNEL ANTONESCU**. Dumnezeu să-l ierte.

Colectivul Laboratorului Sanitar - Veterinar este alături de doamna Fanaragiu Valeria la greaua pierdere suferită și transmite sincere condoleanțe.

Colectivul Laboratorului Sanitar - Veterinar Iași este alături de doamna Brătuleanu Eugenia la greaua pierdere suferită prin moartea mamei sale și transmite sincere condoleanțe. Dumnezeu s-o odihnească.

Colectivul Compartimentului Patrimoniu, FRE Iași, transmite sincere condoleanțe doamnei inginer Micu Maria pentru pierderea suferită.

Familiile Cazacu Vasile și Chirilă Gabi transmit sincere condoleanțe familiei Vechiu Nuțu pentru pierderea mamei.

Colectivul SCCF "Moldova" SA Iași transmite sincere condoleanțe familiei Ezaru Mariana în aceste momente grele, marcată de moartea prematură a soțului **EZARU ROMICĂ**, fost șef la Șantirul 65 Instalații CT Iași.

Cadrele didactice, studenții și personalul tehnic aduc un ultim omagiu prof. dr. șt. doc. **DRUGOCIU GEORGE** ctitorul și primul decan al Facultății de Medicină Veterinară din Iași. Sîntem alături de familia îndoliată.

Colectivul catedrei de fizică a Liceului "Emil Racoviță" este alături de director Valeriu VASILACHE, împărtășind durerea pricinuită de moartea fratelui. Sincere condoleanțe familiei îndoliate.

Cadrele didactice de la Școala Belcești sînt alături de colegul COJOCARU Vasile în aceste momente grele pricinuite de decesul tatălui și-i transmit sincere condoleanțe.

Familiile Chirilă Florin și Habageru Constantin sînt alături de familia NACU Viorel la marea durere pricinuită de moartea mamei și le transmite sincere condoleanțe.

Lenuța Lungu și familia Ciornei Vasile sînt alături de cumnatul și sora lor, familia NACU Viorel la marea durere pricinuită de moartea mamei și le transmite sincere condoleanțe. Dumnezeu s-o ierte.

Colectivul de cadre didactice de la Liceul Economic nr. 2 transmite sincere condoleanțe familiei îndurerate pentru pierderea celui care a fost **ANTONESCU ȘTEFAN**

Vecinii și colocatarii de pe scara A a blocului din Splai Bahlui 10, care au convețuit timp de 33 ani lîngă acel neprețuit om, gata oricînd să-și ajute aproapele, bădia **JENICĂ CROITORU**, deplîng dispariția lui neașteptată din această lume. Fie ca sufletul lui generos să-și găsească odihnă și sîntem alături de familia greu încercată. Dumnezeu să-l ierte.

Familia Gâbu transmite sincere condoleanțe familiei STANA pentru pierderea suferită prin decesul tatălui.

Colectivul Creșei nr. 9 Iași transmite sincere condoleanțe d-nei OBOROCEANU Ecaterina pentru pierderea mamei. Dumnezeu să o ierte.

Locatarii bl. Z13, sc. A, sînt alături de familia BICU în aceste momente grele. Sincere condoleanțe.

Colectivul de salariați de la Consiliul Local Belcești și Percepția rurală Belcești transmit sincere condoleanțe dl. primar COJOCARU Vasile pentru pierderea tatălui. Dumnezeu să-l ierte.

Colectivul laboratorului rapid T.O. din cadrul Departamentului de calitate al SC FORTUS SA este alături de colega NIȚULESCU MARIA în aceste momente de suferință pricinuite de decesul mamei și-i transmite sincere condoleanțe. Dumnezeu să o ierte.

Vestea trecerii în neființă a prof. dr. doc. șt. **GEORGE DRUGOCIU** a produs o adîncă durere în sufletele colegilor și colaboratorilor disciplinei de Reproducție și Patologia Reproducției și disciplinei de Reproducție Animală care l-au cunoscut și apreciat ca profesor, om de știință și pedagog. Cu toții îi vom păstra o vie amintire, respect și recunoștință distinsului profesor care și-a dăruit întreaga viață ridicării pe noi culmi a învățămîntului universitar veterinar.

Sîntem alături de familia MATRAN Constantin la durerea pricinuită de moartea mamei și bunicii. Sincere condoleanțe și Dumnezeu s-o ierte. Colectivul formației "Mașini Speciale", SC "Terom" SA.

Cu nemărginită durere, sora, cumnatul, nepoții, nepoatele, strănepoatele anunță încetarea din viață a celei care a fost **AMAXIMOAIEI OTILIA** Nu te vom uita niciodată pentru sufletul tău cel bun și blînd. Dumnezeu s-o ierte.

Finii Didi, Doru și Costel transmit sincere condoleanțe familiei ZECIU Marian pentru pierderea tatălui. Dumnezeu să-l ierte.

Familiile Duca Gheorghe, Negrii Neculai, Ostafi Constantin anunță cu netărmurită durere stingerea din viață a scmpului lor cumnat **PĂTRAȘCU CONSTANTIN** fost salariat la IIRUC. Dumnezeu să-i odihnească sufletul lui bun.

Cu sufletele pline de durere, Gicu împreună cu soția și copiii regretă moartea dragului lor **DUCA PETRU** Dumnezeu să-l ierte și să-i odihnească sufletul lui bun.

Constantin, frate, Ecaterina, cumnată, Carmen, Doinița și Costel, nepoți regretă incredibila dispariție a celui care a fost un suflet nobil și blînd, **CROITORU JENICĂ** Nu te vom uita niciodată! Dumnezeu să te odihnească în pace.

Colectivele Serviciului Tehnic, Direcției Administrative și Serviciului Social din Universitatea Tehnică "Gh. Asachi" transmit sincere condoleanțe dl. ing. Radu APOSTOLESCU, șeful Serviciului Tehnic, pentru pierderea suferită.

Colegii de la RAIF - Sucursala Iași sînt alături de d-na Lucia MOLNAR, împărtășind durerea încercată la pierderea tatălui său și-i transmit sincere condoleanțe familiei îndoliate.

Familiile Pătrașcu și Anton sînt alături de doamna Eugenia BRĂTULEANU la greaua pierdere suferită prin moartea mamei și-i transmit sincere condoleanțe. Dumnezeu s-o ierte.

Colectivul Catedrei TSAMC, Facultatea de Chimie Industrială Iași transmite sincere condoleanțe familiei APOSTOLESCU pentru pierderea suferită.

Colectivul de cadre din U.M. 0347 Iași sînt alături de mr. dr. STANA ADRIAN, împărtășindu-i durerea încercată la pierderea socrului său și transmit sincere condoleanțe familiei îndoliate.

Familiile Olaru și Niculiță sînt alături de familia STANA în aceste momente de adîncă tristețe și-i transmit sincere condoleanțe.

Colectivul de Conducere al Regionalei C.F. Iași este alături de dl. ec. CRISTEA AUREL la durerea pricinuită de decesul mamei și transmite sincere condoleanțe familiei îndoliate.

Colectivul Serv. Administrativ din Regionala C.F. Iași este alături de șeful Diviziei R.U., dl. ec. CRISTEA AUREL la durerea pricinuită de decesul mamei și transmite sincere condoleanțe familiei îndoliate.

Sindicatul Liber din Facultatea de Medicină Veterinară anunță cu profund regret trecerea în eternitate a celui ce a fost **prof. dr. docent GHEORGHE DRUGOCIU** și transmite întreaga compasiune familiei. Dumnezeu să-l ierte.

Cadrele didactice și personalul ajutător de la Facultatea de Zootehnie regretă profund trecerea în eternitate a celui care a fost prof. dr. docent **GHEORGHE DRUGOCIU** eminent pedagog și primul decan al Facultății de Zootehnie din Iași, care a contribuit la formarea multor generații de ingineri zootehniști, în spiritul muncii cinstite și a unui profesionalism desăvîrșit. Cu respect ne înclinăm în fața memoriei lui. Dumnezeu să-l ierte și fie-i țărîna ușoară.

Familia Stan Gheorghe regretă profund trecerea în neființă a distinsului prof. dr. **GHEORGHE DRUGOCIU** și transmițînd familiei greu încercate, compasiune și sincere condoleanțe.

Doctor Adrian Caraculacu și colectivul L.C.M.R. regretă profund dispariția lui **JENICĂ CROITORU**, salariat al Institutului "P. Poni", om de o deosebită conduită civică și profesională.

Familia Mihăescu Aurel transmite sincere condoleanțe fam. ANTONESCU pentru greaua pierdere suferită prin dispariția fulgerătoare a celui care a fost un bun soț, tată și bunic **ANTONESCU ȘTEFAN**. Adio dragă Fănele, soarta a fost prea crudă pentru tine. Acum nu ne mai rămîne decît să ne rugăm lui Dumnezeu să te odihnească în pace. Dumnezeu să te ierte.

Familiile Raba, Gherghescu, Popuțoaia, Brumă, Vîrlan regretă dispariția prematură a fostului vecin **EZARU ROMICĂ** și transmit sincere condoleanțe celor ce l-au iubit. Dumnezeu să-l ierte.

MULȚUMIRI

Familia Ștefănescu mulțumește din suflet celor care prin prezență, flori și condoleanțe au fost alături de ea în acele clipe grele cînd soarta nemiloasă l-a răpit din mijlocul nostru pe cel care a fost **ȘTEFĂNESCU DORU** care a lăsat în urmă o nesfîrșită tristețe. Dumnezeu să-l odihnească în pace.

COMEMORĂRI

Căutăm urma pașilor tăi și n-o găsim nicăieri, căutăm bunătatea și blîndețea sufletului tău și găsim o lespede rece și tristă. Au trecut 5 ierni de cînd buna noastră **PROFIRA MĂLĂIESCU** ne-a părăsit pentru totdeauna. Comemorarea sîmbătă 27 ianuarie 1996, ora 11.oo, la cimitirul Sf. Vasile. Te plîng cu aceleși dor copiii, nepoții și soțul.

OFERTE SERVICII

- **Inginer, repar mașini de spălat (automate sau obișnuite), uscătoare de rufe, mașini de spălat vase, mașini de cusut, alte aparate electrocasnice. Telefon 233216, după ora 17,00. (71826)**
- Prezicem viitorul în Tarot. Scrieti problema care vă frămîntă si expediati scrisoarea la OP4, CP1073, Iasi, cu chitanta prin care ati achitat 5000 lei în cont 4072996050062 BRD - Ag. A. Panu Iasi. Primiti răspunsul prin poștă, confidential! (70276+77)
- Profesor, meditez matematică pentru admitere la facultate. Preț 5000 lei/h. Tel. 128563.
- Română-fizică orice nivel. Profesori cu experiență. Garantăm satisfacții. Telefon 113751, 252491. (72020)
- Evidentă contabilă. Telefon 168944, după ora 16,00. (72148)
- Limba română, admitere liceu și facultate, limba franceză. Profesoară. Telefon 151294, orele 17,00-20,00. (72124)
- Emailez căzi baie și chiuvete la domiciliul clientului. Calitate garantată. Telefon 125539, între orele 16,00-22,00. (74502)
- Execut sobe teracotă, seminee cu foc deschis. Telefon 123485. (74533)
- Inginer, repar televizoare color și alb negru. Sonor Tele'M. Telefon 128356. (72239)

COMPANIA DE TURISM NET
Excursii în:
TURCIA
30.01.1996
POLONIA
30.01.1996
Asigurăm transport *GERMANIA* și *FRANȚA* și asistență obținere viză pentru *FRANȚA*.
Schiuri de închiriat pentru vacanțe la BORSEC, TUȘNAD, SOVATA.
Casa Modei -mezanin
Telefon **117596**.

Dr. AILIOAIE
- medic primar
- DOCTORUL FAMILIEI permanent.
Tel. ***25.11.17.***

Transport marfă și persoane cu Break Diesel, 145 lei/km.

Telefon ***129995*** sau ***141464***.

CORPO SAN
societate specializată în servicii medicale mobile
oferă,
începînd cu data de *1 februarie 1996*
ASISTENȚĂ MEDICALĂ NON STOP

Începînd cu data de ***1 februarie 1996,*** **Corpo San** va sta la dispoziția dumneavoastră 24 de ore din 24. În orice moment din zi sau din noapte veți putea beneficia de serviciile **Corpo San,** dînd un simplu telefon. Un echipaj medical de înaltă calificare se va deplasa de fiecare dată, în maximă urgență, la dumneavoastră. Astfel, începînd cu ***1 februarie***, sistemul de asistență medicală de urgență la domiciliu devine o realitate. Un simplu telefon și **Corpo San** va fi acolo unde este nevoie de ajutor. Vă reamintim pe scurt serviciile pe care **Corpo San** vi le oferă

NON STOP
începînd cu data de ***1 februarie 1996:***

- consultații medicale la domiciliul pacientului, cu deplasare la pacient în regim de maximă urgență
- tratamente de urgență la domiciliul pacientului
- transportul și internarea pacientului în cazuri de necesitate
- analize de laborator la domiciliul bolnavului
- tratamente injectabile, intravenoase și intramusculare, la domiciliul pacientului
- eliberarea de rețete în regim compensat, precum și eliberarea altor acte medicale.

De la ***1 februarie 1996,*** apelați **NON STOP Corpo San** la telefon **113.130**.
SOSIM IMEDIAT!

DR. IORDACHE CONSTANTIN, MEDIC PRIMAR PEDIATRU, oferă **consultații** la domiciliul copiilor bolnavi. Tel. **214001**.

LOCURI DE MUNCĂ

- Asociația locatarilor bloc K1, Pictorului 4A, angajează femeie de serviciu. (74584)
- Angajăm măcelar-transator pentru desfacere cu amănuntul. Telefon 175094, orele 8,00-20,00. (74525)

DIRECȚIA SANITARĂ A JUDEȚULUI IAȘI organizează concurs pentru ocuparea posturilor vacante de **personal mediu sanitar** în unitățile sanitare din jud. Iași. Concursul va avea loc în data de **27 ianuarie 1996**, ora 9,00, la Școala Postliceală Sanitară Iași, din str. N. Bălcescu nr. 29 Iași. La acest concurs participă numai absolvenții promoția 1995 de la Școala Postliceală Sanitară Iași, cu domiciliul stabil în jud. Iași. Dosarele de înscriere la concrus se depun la Direcția Sanitară a jud. Iași - Serviciul resurse umane, din str. V. Conta nr. 2, pînă la data de 25 ianuarie 1996, inclusiv. Acte necesare: copie xerografiată după diploma de absolvire sau adeverință de la Școala Postliceală Sanitară Iași, cu media de la examenul de stat; copie xerografiată după buletinul de identitate cu datele de identificare și domiciliu. Alegerea posturilor se va face în ziua de 31 ianuarie 1996, ora 10,00, la Postliceală nr. 1, etaj IV.

Casa de Copii BUCIUM angajează prin concurs **instalator sanitar**. Informații la telefon 132818.

Sînteți o persoană dinamică? Doriți să lucrați la o firmă de renume? Noi vă oferim șansa afirmării profesionale! **S.C. IULIUS S.R.L** angajează **SECRETARĂ DE AFACERI**
Condiții:
- studii superioare
- vîrsta max. 35 de ani
- prezență plăcută
- cunoștințe de secretariat, birotică
- cunoștințe minime de management - marketing
- cunoașterea unei limbi străine la nivel conversațional.

Eventualele cunoștințe de operare PC pot constitui un avantaj.
Oferim:
- salarizare avantajoasă
- angajare cu carte de muncă
- condiții de muncă foarte bune.

Persoanele interesate sînt rugate să prezinte un curriculum vitae și o scrisoare de motivație la sediul firmei IULIUS situat la Casa Modei et. 3, pînă la data de 06.02.1996, între orele 8.oo-15.oo.

SC "3P ROMÂNIA" SRL, principal producător de ambalaje din mase plastice, avînd ca beneficiari tradiționali companiile Coca-Cola și Pepsi-Cola, dorește să-și dezvolte echipa de vînzări. ***Condiții***: bărbați, vîrsta max. 35 ani, experiență în domeniul vînzărilor, permis de conducere categ. B, cunoașterea limbii engleze. Cei interesați sînt invitați la Compartimentul Personal al Companiei, situat în incinta SC "Moldoplast" SA, Calea Chișinăului nr. 23 Iași, tel/fax: **032/232734, 231583**, între orele ***8.00-16.00***.

AGENȚIA CASTER
angajează
secretară public relation.
Condiții:
studii superioare, vîrsta max. 30 ani, cunoștințe operare PC.
Relații suplimentare la Hotel Unirea, cam. **106**, tel/fax: **142110/106**.

AGENȚIA CASTER
angajează
AGENȚI IMOBILIARI.
Condiții:
bărbați, vîrsta max. 35 ani, prezentabili, dinamici, dornici de afirmare.
Relații suplimentare la Hotel Unirea, cam. **106**, tel/fax: **142110/106**.

FELICITĂRI

LA MULȚI ANI!

Unui prieten adevărat, într-o asemenea zi, nu-i poți dori decît o viață pe măsura generozității sale, multă sănătate și un șir nesfârșit de bucurii. *"La mulți ani!"*
NELU BUCU
îți doresc Mihaela și Lulu.

LA MULȚI ANI!

Cu ocazia împlinirii minunatei vîrste de 40 ani, Angelica, Ana-Maria, Mariana și socrii urează din suflet dragului lor tată, soț și ginere, **NELU BUCU**, ani mulți, sănătate, bucurii și o viață la fel de verticală ca și pînă acum. Noi te iubim și sîntem convinși că alături de tine toate ploile și ninsorile din viața noastră se vor transforma în soare și lumină.
La mulți ani!

LA MULȚI ANI!

Domnului **MIHAI TUDOSE**, care și-a sărbătorit recent ziua de naștere, un călduros *La mulți ani!* din partea celor dragi.

LA MULȚI ANI!

La împlinirea celor 25 de ani de la căsătorie și cu ocazia cununiei de argint, Valentina, Anca, Ciprian și Oana vă doresc o rază de soare să vă lumineze calea vieții, o floare să vă alunge tristețea. Bucurați-vă de cei ce vă înconjoară și vă iubesc. "La Mulți Ani!" pentru **LENUȘ și MILUȚĂ PANAITE.**

AGENDA OMULUI DE AFACERI

ELCOSERV SRL
vinde:
Role de hîrtie pentru case de marcat și calculatoare de birou:
57 mm - 885 lei cu TVA
44 mm - 930 lei cu TVA
37,5 mm - 634 lei cu TVA
Tel./fax: 032/230205

MIXT COM SRL *vinde en gros:*
✓ produse cosmetice:
- Colgate Palmolive cu 3% sub pretul fabricii;
- Farmec Cluj - AC -0%
- deodorante gama Fa, Denim, Impulse, Rexona, 8x4, Extase, Fleurs de Paris
- fixativ, neofix, solutie permanent la rece

✓ detergent
TRANSPORT GRATUIT PE BAZĂ DE COMANDĂ! ***CONDIȚII AVANTAJOASE DE PLATĂ!***
Complex Comercial SIRAJ, stand 3C, tel. 213482

TRANSCOM SA
efectuează
- transport auto
- reparații auto

închiriază spații de parcare
Str. Aurel Vlaicu 54, tel./fax 173636, 173078

ȘANTIER NR. 9 INSTALAȚII SA Iași
lansează construcția de locuințe cu plata în rate eșalonate pe termen de 15 ani cu dobînda de 15% pe an.
Str. N. Iorga nr. 26A, et. I, cam. 25-28, Tel/Fax: 133073
Contact: Hogaș Constantin - director

RATINEX SA - FILIALA IAȘI
execută lucrări de deratizare și dezinfectie pentru agenti economici si persoane particulare cu următoarele tarife:

AGENȚI ECONOMICI	PERSOANE PARTICULARE
dezinsectie - 35 lei ÷ 51 lei	dezinsectie - 15.000 lei/cameră
deratizare - 15 lei ÷ 19 lei	deratizare - cutii 1/2 kg - 2500 lei/buc

Str. Păcurari nr. 66, tel. 032/112817

Agenția de turism "TOTEM" Iași
EXCURSII EXTERNE
GERMANIA, SUEDIA, NORVEGIA, DANEMARCA, FINLANDA, ITALIA, FRANȚA, AUSTRIA, CIPRU, GRECIA, EURO '96 - ANGLIA, TRANSPORT AUTOCAR ȘI AERIAN EUROPA.
CASA TINERETULUI - IAȘI; Telefon 032-213545

PROFAMILIA
oferă
analize de laborator
(hematologie, biochimie, bacteriologie)
Str. Chișinăului nr. 11C, sc. D, parter, tel. 230431
Contact: Dr. Emil Ghiorghiță, Director

PALLADIAN COMPUTERS
Calculatoare, Imprimante
Service, Software
Multimedia, Subansamble
Cea mai bună OFERTĂ!
Str. Arcu 85, tel. 211696, 250050, fax: 211696

ORU SRL
IMPORTATOR DIRECT - ARTICOLE PAPETĂRIE - MADE ÎN GERMANIA
VĂ OFERĂ
- agende
- biblioraftțuri
- hîrtie xerox A4+A3
- diverse articole de papetărie

Vînzări direct din depozit cu RABATURI în funcție de valoarea comenzii.
Str. Păcurari nr. 129, bl. 601, tel/fax: 032/165658

PAPER DRAGON
vă oferă en gros la cele mai mici prețuri:
- caiete școlare de toate tipurile;
- hîrtie offset (gramaj 60; 70; 80 g/m2);
- hîrtie de ambalaj;
- hîrtie de scris;
- agende, dosare și registre, notesuri, blocuri de corespondentă, plicuri;
- toată gama de documente tipizate

Sucursala Iași - Bd. Copou nr. 7, tel/fax: 032/214033

FLEXAL
execută la comandă
jaluzele orizontale din aluminiu cu lățimea lamelei de 22 mm.
Finețe, calitate, confort.
Iași, str. M. Varlaam nr. 5, tel. 032/233298.

SAXON'S
- ȘTAMPILE EXPRES
- CĂRȚI DE VIZITĂ DE LUX
- ECUSOANE PLASTIFIATE
- PANOURI LUMINOASE

Str. V. Lupu nr. 122, bloc B6, sc. C - parter
Tel./Fax: **175217**

- Pierdut carnet de student și legitimatie provizorie pe numele Ursachi Viorica. Le declar nule. (74613)
- Pierdut contract vînzare-cumpărare apartament pe numele Dimitrie Terzici. Îl declar nul. (74606)

DIVERSE

- **CAUT ASOCIAT SERIOS pentru punerea în funcțiune a unei stații de benzină cu micro-market, a unui atelier de depanare auto și vulcanizare, sau a unui motel, camping sau popas. Posed 20.000 mp teren arabil-construibil, la limita localității Podu-Iloaiei, cu deschidere direct în șoseaua națională asfaltată (DN 28). Posibilități de gaz metan, apă din sursa Timișești, energie electrică. Relații la telefon 032/135855, seara.**
- Sindicatul PROSANA Iași aduce la cunoștința absolvenților Liceului sanitar, promoția 1994 (și restanțieri) că înscrierile pentru Cursul de echivalare pentru asistent medical se fac în perioada 1-25 februarie 1996, la sediul Scolii postliceale sanitare Iași. Acte necesare: cerere tip (de la sediul scolii); certificat de calificare; diploma de bacalaureat; adeverință de salariat cu precizarea profilului în care lucrează. Relații suplimentare la telefon 114051. (74581)

CASA DE CULTURĂ A SINDICATELOR IAȘI
Bulevardul Socola nr. 134
organizează, începînd cu data de 29 ianuarie 1996, următoarele cursuri și cercuri:
1. **Croitorie pentru femei**
2. **Dactilografie și editare de texte pe calculator**
3. **Limba engleză**
4. **Contabilitate pentru începători**
5. Balet copii
6. Dans modern pentru copii
7. Foto
8. Acordeon
9. Dansuri populare

Relații suplimentare la tel. **135158**.

PIERDERI

- Pierdut cîine Boxer tigrat, 3 ani, cu cravată și lăbuțe albe, zona Baza 3. Răspunde la numele Beni. Aducătorului recompensă. Relații la telefon 176872 și 145127 joi și vineri orele 8,00-18,00. (74520)
- Pierdut în zona Autogară Cocker negru, 8 luni. Răspunde la numele Toni. Recompensă. Telefon 149484 sau 214333. (72247)
- Pierdut carnet student pe numele Patriche Delia. Îl declar nul. (74545)
- Pierdut carnet student pe numele Iftime Oana-Mona. Îl declar nul. (74452)
- Pierdut diplomă școală profesională pe numele Pamfil Paul Giani, eliberată de Liceul agricol Holboca. O declar nulă. (74539)
- Pierdut diplomă bacalaureat pe numele Pamfil Paul Giani eliberată de Liceul agricol Holboca. O declar nulă. (74540)

Centrul Cultural German organizează în perioada 1 februarie-27 iunie 1996 cursuri de GERMANĂ PENTRU ÎNCEPĂTORI. Înscrierile vor avea loc în perioada 15 - 26 ianuarie 1996, orele 15.oo-18.oo la Centrul Cultural German Iași, B-dul Copou 19. Informații suplimentare puteți afla la tel: 21 40 51.

COMPANIA MARILOR SPECTACOLE BUCUREȘTI
prezintă
sîmbătă, 27 ianuarie 1996, ora 18,00, la
CASA DE CULTURĂ A SINDICATELOR IAȘI
spectacolul de revistă
ZĂPĂCIȚII ÎN TURNEU
cu:
MĂDĂLINA MANOLE
ANCA ȚURCAȘIU
GHEORGHE GHEORGHIU
JEAN CONSTANTIN
ROMICĂ ȚOCIU
CORNEL PALADE
JONI DIMITRIU
Biletele se găsesc la casa sălii, orele 8.00-20.00.

ULTIMA ORĂ

VÎNZĂRI

- Vînd rulotă amenajată pentru comerț. Telefon 033/733837. (74463)
- Vînd stofă velur Brașov, roșu, negru, violet. Telefon 210457, 112462. (74464)

DECESE

- **Soția - Maria, copiii - Sorin, Dana și Traian, sora - Elena, cu soțul ei - Gheorghe Porumb, împreună cu rudele apropiate anunță cu durere încetarea din viață a dragului lor CONSTANTIN PĂTRAȘCU, în vîrstă de 52 de ani, după o grea suferință. Înmormîntarea va avea loc la cimitirul Galata, în a cărui biserică este depus corpul neînsuflețit, duminică, 28 ianuarie, orele 12,00.**

OFERTE SERVICII

- Doctoriță cu doi copii școlari, cu auto, situație materială bună, îngrijesc familie de bătrîni (sau persoană singură), contra spațiu de locuit decent și spațios, cu preluare imediată. Telefon 232936, între orele 18,00-20,00. (74466)
- AUDIT financiar-contabil, anul 1995 și pentru anul 1996. Telefon 210457, orele 10,00-17,00. (74465)

DIVERSE

- S.C. SERVAMCO S.R.L. anunță intenția de majorare a adaosului comercial începînd de la data de 26 februarie 1996, de la 30% la 100%. (74470)

Elevi, studenți

NORD-EST MAGAZIN caută studenți și elevi pentru reprezentare în cămine și licee.

Persoanele interesate se vor prezenta la sediul revistei (str. Smîrdan nr. 5, camera 213), între orele 9^{00}-16^{00}.

Avantaje deosebite.
legitimații, premii, echipamente, gratuități

VENIȚI ACUM!

HOROSCOP

BERBEC

(21 mart. - 20 apr.):

✋ Nu vă sînt clare mai multe lucruri cu privire la unul dintre colegi și ați vrea să faceți o mică anchetă cu privire la el. Vă pierdeți vremea de pomană.

TAUR

(21 apr. - 20 mai):

👌 Nu rupeți gura tîrgului, dar nici nu v-ați propus una ca asta, ci doar să vă atingeți obiectivul stabilit. Și o faceți fără să vă bateți capul prea mult.

GEMENI

(21 mai - 21 iun.):

✋ Nu v-ar strica mai multă consecvență. Vi se pare că o aveți, pentru că vă adaptați foarte bine situațiilor, sînteți dvs. însivă, dar ce credeți despre principii?

RAC

(22 iun. - 22 iul.):

✋ Nu vă lăsați pradă invidiilor, aveți și dvs. suficiente motive de multumire. De ce vi se pare că în curtea vecinului aceeași buruiană crește mai frumos?

LEU

(23 iul. - 22 aug.):

👎 Vă complicați în mod gratuit atribuind altora tot soiul de intenții oculte. Dacă judecați lucrurile după interese, ajungeți mai repede la concluzia justă.

FECIOARĂ

(23 aug. - 22 sept.):

👍 Restul de care vă plîngeți și cu care v-ați procopsit nu este de lepădat. Depinde și la ce v-ați așteptat, dar în locul dvs., un altul ar fi mulțumit.

BALANȚĂ

(23 sept. - 22 oct.):

👌 Puteți spune că v-a venit apa la moară, de vreme ce-și dau și alții seama de asta. Savurați-vă triumful, dar nu prea mult, mai aveți atîtea de făcut.

SCORPION

(23 oct. - 21 nov.):

✋ Faceți concesii care nu interesează pe nimeni și refuzați concesiile care vi se cer. Din cauza aceasta, stările de tensiune vor persista.

SĂGETĂTOR

(22 nov. - 21 dec.):

👍 Nici un adversar nu rămîne adversar pentru o viață, nu trebuie să vă mirați pentru asta. Dacă vi se întinde o mînă de unde nu vă așteptați, luați-o.

CAPRICORN

(22 dec. - 19 ian.):

👍 Reținerile din principiu nu-și au rostul de data aceasta, persoana în cauză nu le merită. E bine că vă respectați pe dvs., dar de ce s-o respectați și pe ea?

VĂRSĂTOR

(20 ian. - 18 febr.):

👎 Ranchiune are fiecare, dar dvs. parcă exagerați în privința aceasta, mai ales în situații în care altul a cîștigat, iar dvs. nu ați pierdut nimic.

PEȘTI

(19 febr. - 20 mart.):

👌 Este momentul să folosiți cu toată energia spiritul practic și intuiția. Problemele sentimentale nu-și au rostul cînd lupta este atît de acută.

LEGENDA:

- 👎 *- vă paște ghinionul;*
- ✋ *- prudența e mama înțelepciunii;*
- 👍 *- n-aveți nimic de pierdut;*
- 👌 *- șansa vă surîde*

Ce putem prepara în acest week-end

Ciorbă de burtă

Cantități: 1 kg burtă de vacă, 1 kg oase de vacă, 200 g morcov, 200 g ceapă, morcov, pătrunjel, orez, hrean, leuștean, piper, oțet, 2 ouă, sare, usturoi, smîntînă

Mod de preparare: oasele spălate și sparte, împreună cu burta curățată, spălată (frecată cu mălai pînă devine albă) se pun la fiert. Se adaugă și o ceapă curățată și crestată. O fierbem mult, la foc mic. O spumuim, și iar o fierbem (în total vreo 7-8 ore). De obicei se fierbe astăzi și se servește a doua zi. Cînd s-a muiat burta, strecurăm zeama printr-o strecurătoare. În această zeamă punem zarzavatul spălat, întreg, adică ceapa, morcovul, pătrunjelul, sarea. Luăm bucățile fierte de burtă și le tăiem șuvițe lungi, late de 1 cm. Le punem în oală, le fierbem cît de mult, pînă se înmoaie bine de tot. Cînd bucățile de burtă sînt foarte bine fierte, atunci adăugăm orezul (2 linguri). După ce a fiert și orezul, dăm oala deoparte.

Ciorba de burtă se drege cu ouăle bătute și se servește (separat) oțetul amestecat cu usturoi pisau sau hrean ras. Se presară leuștean, tocat fin, pe deasupra.

Macaroane cu sos de roșii

Cantități: 600 g carne de porc sau vită, ceapă, bulion, pastă de ardei sau gogoșari (benevol), ulei, usturoi, cimbru, puțin unt, două linguri de smîntînă, piper, sare, pătrunjel, tăiețel sau macaroane (250 g).

Carnea se spală se taie în felii subțiri, se înăbușă în ulei, după care se dă deoparte. Se înăbușă ceapa tăiată foarte fin, în puțin ulei și unt și se stinge cu apă caldă. După ce s-a muiat bine ceapa, se adaugă sare, usturoiul tăiat foarte, foarte fin, cimbrul (sfărîmat foarte bine), bulionul sau pasta de gogoșari sau ardei și piper. Se fierbe bine și la urmă se adaugă cele două linguri de smîntînă și se ia de pe foc.

Se fierb pastele făinoase și se scurg. La masă se servește în felul următor: se pun în fiecare farfurie cîteva linguri cu paste făinoase, peste care se pune felia de carne și se stropește din belșug cu sos.

Clătite

Se prepară simplu și mai rapid, dacă se respectă proporțiile ingredientelor indicate și se cunosc cîteva secrete de preparare.

Ingrediente: 250 g făină, 1/2 litru lapte, o lingură ulei, un praf de sare, 2 ouă, ulei pentru prăjit.

Mod de preparare: se pune făina într-un vas, se face în mijlocul ei o adîncitură, se sparg înăuntru ouăle, se adaugă uleiul, sarea și puțin lapte. Se amestecă cu o lingură de lemn (nouă sau anume păstrată pentru dulciuri).

După ce aluatul s-a omogenizat, se încorporează laptele puțin cîte puțin, pînă ce compoziția capătă consistența unei smîntîni subțiri. Se lasă o oră să se odihnească. Înainte de a prăji clătitele, se amestecă din nou și, la nevoie, se mai adaugă puțin lapte sau apă, deoarece aluatul se mai îngroașă.

Se pune o tigaie cu coadă să se înfierbînte, pe foc potrivit. (Cele mai bune tigăi pentru clătite sînt cele din tablă neagră. După întrebuințare, se păstrează unse ca să nu ruginească.)

Se pune în tigaie atîta ulei cît să acopere fundul (circa o linguriță). Se ia apoi cu polonicul din compoziție și se toarnă în tigaia fierbinte, aplecînd-o spre dreapta și spre stînga, în așa fel încît aluatul să se întindă uniform. Cu un cuțit cu lama lată se desprinde ușor clătita de tigaie, se întoarce și se rumenește și pe a doua parte.

Înainte de a întoarce clătita, se verifică dacă este suficient de prăjită, altfel clătita se face "armonică". Pe fața superioară aluatul trebuie să fie zvîntat.

Această primă clătită, de încercare, vă va arăta dacă s-a luat o cantitate suficientă de aluat. Clătitele trebuie să fie foarte subțiri. Din cantitățile indicate trebuie să iasă circa 18-20 de clătite. Se ia deci, după caz, un sfert, o jumătate sau o treime de polonic cu aluat. Din cînd în cînd se amestecă compoziția ca să nu rămînă prea groasă la fundul vasului.

Pe măsură ce se prăjesc, se așează clătitele una peste alta într-o farfurie. Astfel pregătite, clătitele sînt gata să fie umplute cu un amestec sărat și să fie servite ca prim fel sau cu unul dulce și să constituie desertul zilei.

■ **Ca prim fel, vă sugerăm următoarele amestecuri:**

■ piure de spanac conservat, amestecat cu puțin unt și cașcaval ras. Se pune cîte puțină umplutură pe fiecare clătită, se rulează. Se așează clătitele una lîngă alta într-un vas. Se presară cu cașcaval și se introduc 10 minute în cuptorul cald.

■ ciuperci tăiate în lamele, înăbușite în unt și amestecate cu puțin sos alb, bine legat.

■ clătite pane umplute cu carne (pentru umplutură: 500 g carne de porc, 300 g ceapă, piper, sare, pătrunjel verde, 1 ou; pentru prăjit: 2 ouă, 40 g pesmet, 50 ml ulei)

Ceapa se curăță, se spală și se taie peștișori. Se înăbușă în 50 ml ulei și puțină apă. Carnea se taie în bucăți și se toacă împreună cu ceapa înăbușită. Pătrunjelul se spală și se taie mărunt.

Cu această compoziție se umplu foile de clătite, se rulează, se trec prin făină, ou și pesmet și se rumenesc în ulei.

■ Dacă vrem un desert din clătite, atunci putem să le umplem cu orice dulceață sau cu brînză de vaci amestecată foarte bine cu puțin zahăr, vanilie, coajă de lămîie. Se rulează și se stropesc cu smîntînă și zahăr.

Evitați intoxicațiile alimentare

Cîteva sfaturi:

- păstrați în frigider alimentele preparate (la o temperatură sub 5°C). Cînd le scoateți din frigider, acoperiți-le pentru a evita nu doar muștele ci și praful ori sporii din aer;

- păstrați carnea crudă separat de alte alimente. După ce tăiați carnea, spălați cu grijă instrumentele folosite, cu apă caldă și săpun;

- decongelați complet carnea înainte de a o prepara;

- mîncați carnea atunci cînd este friptă, acoperiți resturile și puneți-le în frigider, după ce s-au răcit. Cînd le veți consuma, încălziți-le rapid și puternic;

- nu consumați pește, carne ori alte alimente ce conțin smîntînă și au rămas mult timp la temperatura camerei;

- cînd pregătiți conserve pentru iarnă, respectați cu strictețe timpul de sterilizare recomandat. Nu cumpărați niciodată cutii de conserve cu capacul bombat;

- spălați întotdeauna produsele proaspete cu jet de apă, înainte de a le consuma;

- respectați regulile igienei alimentare - spălați-vă mîinile, protejați-vă eventualele răni.

PULS

Rușinoasă și înjositoare pînă peste poate, a fost primirea ultrafestivistă și ultraservilă pregătită președintelui Iliescu de către autoritățile locale. O jumătate din oraș a fost lovită de paraplezie, nica nu-i mai mișca prin venele stradale, numai melițenii, care au împînzit tăte locușoarele, cum nici pe vremea lui nea Nicu Țintă Chept nu s-a mai pomenit, de parcă Ilici al nostru ar fi fost cea mai urmărită prin lunetă persoană din sistemul solar. Îi este frică de ceva lu' domn prejdinte? Dacă da, să stea liniștit, că poporul românesc are din strămoși o axiomă: de ce ți-e frică, pînă la urmă nici că scapi. Corolar: doar dacă te prăpădești singurel înainte.

Nu putem părăsi subiectul ista nervos, doamnelor și domnilor, că tare i-a usturat la ficați pe ieșeni ziua de miercuri, în care n-au putut circula pe timpul vizitei șăfului ăl mare nici cu tramvaiul, nici cu troleul, nici cu mașina, cu nimica-nimicuța, bașca au trebuit să suporte pe stradă mojiciile sepepiștilor și melitenilor locali, care deveneau tot mai nervoși și mai puși pe hartă pe măsură frigul le intra în oscioare și li se aduna zapada după guler. Oricum, vizita a semănat leit cu cele făcute de înaintașu', aceleași schinări îndoite, buchetele de flori și pupături, străzi curățate cu cîteva ore înainte, pancarte scrise de aceași mînă cu nume de județe din tăte provinciile românești, oameni repezindu-se să dea plicuri, copchilași zgribuliți scoși de la școală și azvîrliți în "hora unirii" și tot așa. Mai lipsea Ileana.

Mi-e gre inima, da' asta-i situația: Ion Cristoiu o înnebunit de tăt. Cum ajunge unul așa, mai cunoscut și mai ascultat, cu faimă și renume în țara asta balcanică, cum i se urcă brusc la cap, își pierde tătă rațiunea și îl pălește paranoia după ceafă de-l dă cu nasul în fasole. În numărul de ieri al Evenimentului Zilei, domnu Cristoiu și-a dat mama la ziar, pe prima pagină! Eveniment unic în tătă istoria presei mondiale de la apariția omului pe pămînt și a vieții în Univers! Știind gazometrele Adrian Năstase, Ilie Năstase (omul nu se dezminte, tot circar a rămas) și nu mai știu care, că omul nostru este foarte sensibilos cînd vine vorba de persoana sa (într-un număr trecut, Ion Cristoiu a dat un interviu propriului său ziar, material publicat în gazet!), au acționat conform și iată, domn Cristoiu a reacționat ca apăsat pe buton. Gazometrele 'oațe i-au vizitat mama, în satul natal din Vrancea, și uite că au ajuns pe prima pagină, cu mama lui Cristoiu cu tăt, în chip de băieți de gașcă, care nu se sfiesc să coboare în popor, să-i audă suspinele.

Păcat că o înnebunit omul tocmai acum, cînd era mai mare nevoie de el.

a apărut
MONITORUL TV
Nr. 4
300 LEI
PRO
Alexander Vodka
GROUP
211.196

Filmele acestei săptămîni

"Răzbunare infernală"

Producție SUA, 1995.

Thriller polițist cu Bruce Willis. Premieră.

Cinema "Victoria"

(Telefon. 112502)

ora 8,45 - **900 lei**

orele: 11.00; 13,15; 15.30; 17.45; 20.00 - **1700 lei**

"Salvați-l pe Willy din nou!"

Producție SUA, 1995.

Film pentru copii.

ora 9,00 - **800 lei**

Cinema "Republica"

(Telefon: 114327)

orele: 11,00; 13,00; 15.00; 17,00; 19,00 - **1500 lei**

"Mai iute ca moartea"

Producție SUA 1994.

Western cu Sharon Stone

"Dur și... deștept"

Producție SUA1994.

Comedie polițistă cu Chuck Norris.

Cinema "Copou"

(Telefon: 145738)

ora 9.00 - **600 lei**

orele 11.00; 13.00; 15,00; 17,00 - **1200 lei**

"Născuți asasini"

Producție SUA 1994.

19.00 - **1200 lei**

"Batman Forever".

Producție SUA 1995.

Film de aventuri fantastice cu Val Kilmer

Cinema "Dacia"

(Telefon: 164740).

ora 9,00 - **500 lei**

orele: 11.00; 13.00; 15.00; 17.00; 19.00 - **1000 lei**

INTEGRAMA ZILEI

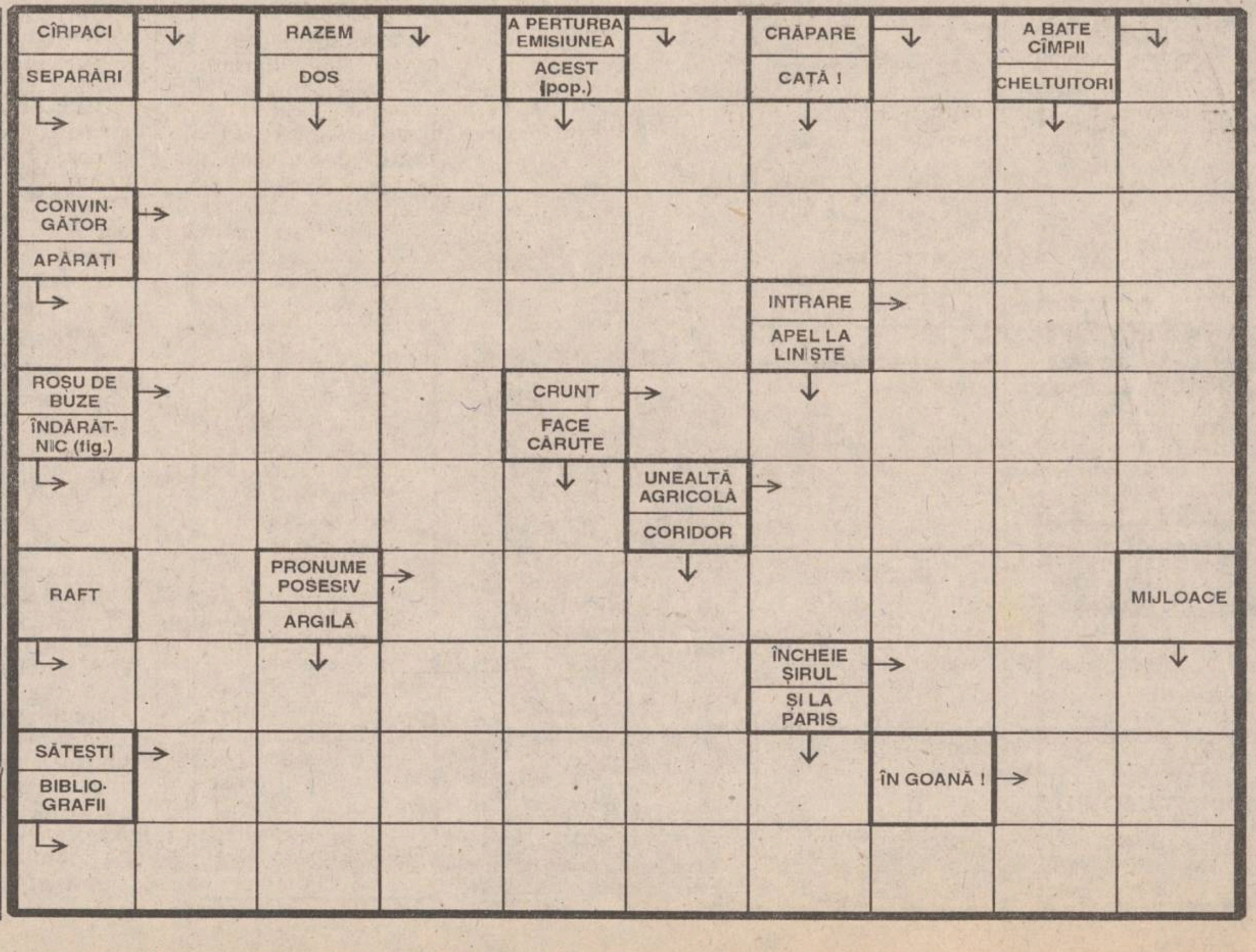

CY-RANO

MONITORUL INTERN

Permitînd o colaborare economică extinsă

România și Croația au semnat Acordul de evitare a dublei impuneri

România si Croatia au semnat, ieri, Acordul bilateral de evitare a dublei impuneri, cu prilejul vizitei pe care premierul Nicolae Văcăroiu o întreprinde la Zagreb. Acordul a fost semnat din partea română de ministrul Industriilor, Alexandru Stănescu, iar din cea croată de către ministrul Economiei, Iavor Stern. A fost semnat, totodată, Acordul de colaborare între Camerele de Comerț din România si Croația. În cursul zilei de ieri, Nicole Văcăroiu se va mai întîlni cu seful Executivului de la Zagreb, Zlatko Matesa si va fi primit de președintele Franjo Tudjman. Zagrebul este cea de-a doua etapă a turneului pe care premierul român, însotit de un grup de oameni de afaceri, îl efectuează în tări din fosta Iugoslavie.

Semne de întrebare pentru soferi

Majoritatea drumurilor naționale din România sînt acoperite de zăpadă sau polei

Majoritatea drumurilor naționale din România erau acoperite, ieri după-amiază, de un strat de zăpadă gros de 1-15 cm sau de polei, informează Comandamentul Central de Iarnă. Depunerile de polei au îngreunat circulația rutieră pe: DN 58 km 0-81, Caransebeș-Anina; DN 58 B km 4-44, Reșița-Măureni; DN 58 A km 1-41, Lugoj-Soceni; DN 69 km 2-47, Timișoara-Arad; DN 59 km 6-63, Timișoara-Moravița; DN 59 A km 3-47, Timisoara-Jimbolia. Din cauza condițiilor meteorologice nefavorabile nu operează aeroporturile Oradea si Timișoara. Circulația navală pe Canalul Dunăre - Marea Neagră a fost afectată din cauza sloiurilor de gheată. În transporturile feroviare, continuă să fie închise liniile Telciu-Romuli și Ocolișel-Baia de Aries.

Deschidere spre Occident

România solicită Elveției facilitarea obținerii vizelor turistice

Ministrul român de Externe,Teodor Melescanu, i-a solicitat, ieri, omologului său elvetian, Flavio Cotti, sprijinul pentru facilitarea obtinerii vizelor de intrare pentru cetătenii care călătoresc cu pasapoarte turistice. Între România și Elvetia există un acord privind renunțarea la viză pentru pasapoartele de serviciu și diplomatice. După cum a precizat seful diplomației române la sfîrșitul întrevederii avute cu omologul său elvetian, în domeniul relațiilor economice bilaterale "nu există nici un fel de probleme". În schimb, în plan cultural, dialogul româno-elvetian poate fi dezvoltat, în acest sens Melescanu solicitînd interventia lui Cotti pe lîngă Fundatia Pro Elvetia, care asigură fonduri pentru actiunile culturale. Elvetia a aprobat recent un ajutor nerambursabil, în valoare de 30 de milioane de franci elvețieni, eșalonat pe o perioadă de 7 ani, pentru proiecte concrete în România, ca un sprijin direct al programelor de reformă din țara noastră. Flavio Cotti a sosit ieri dimineata în România, pentru o vizită de cîteva ore, ca răspuns la vizita lui Teodor Melescanu în Elveția, în decembrie 1994. Programul său mai cuprinde o primire la presedintele Ion Iliescu și o întîlnire cu oameni de afaceri elvețieni.

Pentru înfrîngerea "dusmanului"

Parlamentarii CDR vor vota pentru ridicarea imunității lui Vadim Tudor

Conventia Democratică din România va vota pentru ridicarea imunității senatorului PRM Corneliu Vadim Tudor, a declarat, ieri, președintele PNTCD, Ion Diaconescu. El a spus că, desi "în principiu" nu este de acord cu o asemenea măsură, Corneliu Vadim Tudor este "dusmanul" Convenției Democratice. Liderul PNTCD a precizat că, în cadrul Conventiei, nu s-a votat o decizie referitoare la liderul PRM, dar există, practic, un consens în această privință.

Pentru obtinerea unui succes la alegerile locale

Ilie Năstase rămîne favoritul PDSR pentru postul de primar general

Fostul tenisman Ilie Năstase rămîne preferatul PDSR pentru postul de primar general al Capitalei, a declarat, ieri, postului de radio PRO FM directorul campaniei electorale pentru municipiul București, deputatul Mircea Pavlu. Pavlu va fi ajutat în cursul perioadei electorale de Constantin Bebe Ivanovici (director organizatoric), Dana Gheorghe (director de imagine) și Lucian Dumitriu (director logistică). Cei trei adjuncti sînt, în prezent, vicepreședinți ai filialei București a PDSR. În declaratia sa, Mircea Pavlu a afirmat că partidul său mizează pe electoratul constituit din familiști (în special familiile muncitorești) și din studenții de la facultățile particulare. Pentru postul de primar al Capitalei vor concura mai multe personalități, o treime din ele fiind femei, a mai spus Pavlu.

Pentru a urgenta încheierea tratatului de înțelegere, cooperare și bună vecinătate

România încearcă o nouă apropiere de Ungaria

■ *președintele Ion Iliescu consideră că nu este necesară o nouă consultare cu partidele pentru elaborarea unei strategii privind negocierile bilaterale*

Ion Iliescu preferă să-și urmeze propriul instinct în negocierile cu Budapesta

România și Ungaria vor analiza, în zilele de 1 și 2 februarie, la Bucuresti, stadiul de îndeplinire a prevederilor Aide-Memoire-ului privind relatiile bilaterale, semnat în luna martie 1995, de către secretarii de stat în cele două ministere de Externe, Marcel Dinu și Ferenc Somogyi, a precizat, ieri, Agenției Mediafax purtătorul de cuvînt al MAE, Sorin Ducaru. Cele două delegatii vor fi conduse de directorii Directiei relatii cu țările vecine din ministerele de Externe român și ungar, Nicolae Nițu și Bagi Gabor.

Documentului amintit prevede, între altele, "continuarea negocierilor pentru definitivarea Tratatului de înțelegere, cooperare și bună vecinătate, a cărui încheiere este de natură să favorizeze dezvoltarea relatiilor bilaterale și soluționarea altor aspecte ale colaborării reciproce", precum și "continuarea tratativelor, la nivel de experti, pentru elaborarea cadrului juridic al colaborării bilaterale privind asigurarea exercitării drepturilor persoanelor aparținînd minorităților naționale".

Președintele Ion Iliescu apreciază că o nouă consultare a partidelor politice privind reconcilierea istorică româno-ungare și Tratatul de bază dintre România și Ungaria poate fi utilă și necesară în momentul în care, în urma negocierilor la nivel de experți, se vor fi conturat decizii sau soluții de compromis, susceptibile să ducă la semnarea documentelor respective, a arătat, ieri, purtătorul de cuvînt prezidențial, ambasadorul Traian Chebeleu.

Gheorghe Funar, președintele PUNR, îi solicitase președintelui României, printr-o scrisoare deschisă, să dispună ca răspunsul și contrapropunerile părții ungare la inițiativa de reconciliere istorică să fie trimise partidelor parlamentare. Gheorghe Funar a cerut, de asemenea, organizarea unei noi întîlniri a președintelui Iliescu cu reprezentanții partidelor politice parlamentare, înaintea reluării negocierilor cu Ungaria pe această temă, precum și în legătură cu tratatul de bază.

Președintele Iliescu consideră că aceste solicitări nu sînt pozitive, deoarece reconcilierea româno-ungară nu este problema unui partid, oricare ar fi el, ci este o chestiune cu caracter național. Pe de altă parte, în virtutea prevederilor constituționale, responsabilitatea negocierilor revine Guvernului, a precizat Traian Chebeleu.

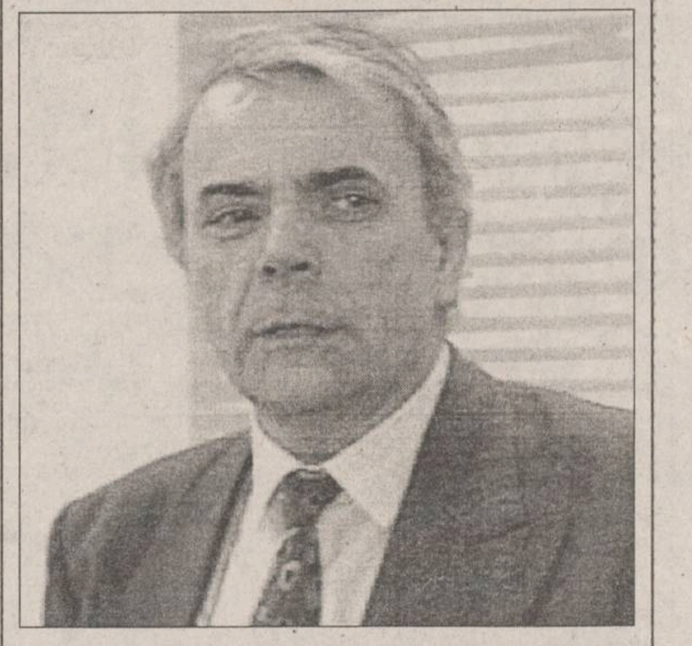

Liderii partidelor politice în dialog cu cititorii MONITORULUI

PAC solicită PNȚCD inițierea unei colaborări a Opoziției în perspectiva alegerilor

■ *este de părere Nicolae Manolescu, liderul acestui partid*

Partidul Alianței Civice a adresat, ieri, o cerere oficială către PNȚCD, vizînd stabilirea unei forme de colaborare preelectorală a forțelor de opoziție.

· Președintele PAC, Nicolae Manolescu, a declarat, în cadrul conferinței de presă, că partidul său este deschis oricărei forme de colaborare în cadrul opoziției, pe bază de egalitate între formațiunile politice și fără ca relațiile dintre partide să fie grevate de ineficiența dovedită pînă acum de CDR.

Manolescu a spus că CDR ar trebui să manifeste deschidere și către alte formațiuni, care nu se numără printre fondatorii acestei alianței. El s-a referit, în primul rînd, la Partidul Democrat, afirmînd că se bazează pe noul mesaj al acestuia și nu perioada guvernării fostului FSN.

Președintele PAC a susținut ideea unui candidat unic al opoziției la președinție. El a spus că, în acest moment, este prematur de discutat numele unui posibil candidat unic, această problemă putînd fi pusă abia după ce partidele de opoziție vor ajunge la o modalitate comună de acțiune în vederea alegerilor.

Vă prezentăm în continuare un interviu în exclusivitate pentru ziarul MONITORUL al președintelui PAC, Nicolae Manolescu:

- Domnule Manolescu, din mesajul pe care l-ați adresat Congresului PNȚ-CD reiese clar dorința PAC de-a relansa colaborarea cu PNȚ-CD și, implicit, cu Convenția Democratică. Mai mult, PAC, astăzi, a adresat o declarație PNȚ-CD și Convenției Democratice, în care această dorință este spusă tranșant. Ce a determinat, deci, partidul dvs. să ia această decizie importantă?

- Dezbaterile și rezolutia adoptată de congres arată că în PNȚ-CD se manifestă o vointă spre modernizare, realism și pragmatism politic. PNT-CD a rămas, după moartea lui Corneliu Coposu, un partid unit. Pe de o parte, manifestă un atasament fată de institutiile democratice traditionale, pe de altă parte afirmă obligația modernizării, spre o societate nouă, informațională. Promovează ideea națională si, în același timp, ideea integrării României în structurile euro-atlantice. Și de ce să n-o spunem, acum stim mai mult ce vrea Convéntia.

- Ce condiții veți impune Convenției pentru o colaborare concretă?

- Noi credem că PNȚ-CD poate fi un purtător de cuvint al unei Conventii Democratice fondată din partide politice. Nu este o idee nouă. Organizațiile nepartinice pot oferi tot sprijinul Convenției, dar dacă vor să aibă candidați, acestia trebuie să se regăsească, să fie trecuți pe listele partidelor politice. Cerem să fie deschisă Convenția și altor formațiuni politice democratice, care nu fac parte deocamdată din această alianță. Susținem opinia că o alianță puternică presupune partide puternice. Credem că astfel Conventia ar putea cîstiga alegerile. Noi ne afirmăm disponibilitatea de a colabora cu PNȚ-CD si CDR.

- Ce alte partide politice ar putea adera la Convenția Democratică? Vă gîndiți la PD?

- De mai mult timp, Conventia a manifestat deschidere spre PD. Între ele se manifestă o anumită reciprocitate. Convenția a participat în mai multe rînduri la reuniunile de la Clubul "Dacia". Sigur, PD are o anumită responsabilitate pentru guvernarea din anii '90 - '91. Dar viața merge înainte, partidul și-a schimbat linia politică, optînd pentru reforme și integrarea euro-atlantică. Să nu rămînem, deci, încremeniți în proiect.

- Candidatura domnului Emil Constantinescu pentru alegerile prezidențiale ar putea fi acceptată și de PAC?

- Noi nu ne-am opus acum un an alegerii domnului Emil Constantinescu. Noi nu am înțeles atunci care erau criteriile alegerii. Conventia trebuia să-și definească un anumit program pentru alegeri si apoi să găsească omul care ar fi întrunit calitățile cerute.

- Optați pentru un singur candidat la prezidențiale din partea Convenției?

- Ar fi de dorit un singur candidat. Dar trebuie să avem în vedere că aici nu putem judeca lucrurile matematic. Șansa la prezidentiale se joacă și personal.

- Ce ecouri ați primit din partea PNȚ-CD la mesajul dvs.? Cînd vor începe discuțiile concrete privind reintegrarea PAC în CDR?

- Am avut ecouri, am primit mesaje din partea unor reprezentanți ai PNT-CD. Săptămîna viitoare vom avea o întîlnire cu conducerea acestui partid. **(A consemnat Constantin CIOCHINĂ)**

Calificînd-o drept "periculoasă și contraproductivă"

PD nu agreează o posibilă colaborare post-electorală PNȚCD-PDSR

Vicepreședintele PD Bogdan Niculescu-Duvăz a criticat, ieri, la conferința de presă a partidului, declaratia PNȚCD privind o posibilă colaborare cu PDSR după alegeri.

Duvăz consideră că obiectivul întregii Opozitii este răsturnarea actualei Puteri și nu avansarea de oferte de colaborare după alegeri, "ca și cînd ar fi un dat ca PDSR să formeze și viitoarea guvernare". "Este inutil ca partidele de Opoziție să încerce să-și măsoare mușchii", avînd ca principală temă "cine este partenerul potrivit pentru o guvernare cu PDSR", a afirmat vicepreședintele PD.

El a calificat poziția fată de PDSR - atît cele exprimate la recentul Congres al PNȚCD, cît și ale CDR, în general - drept "periculoasă și contraproductivă".

PD propune în continuare o formă de colaborare cu CDR în perspectiva alegerilor, a spus Duvăz. Solicitat să explice declarațiile lui Petre Roman la Suceava, conform cărora se poate pune problema unei colaborări cu "partea luminată din PDSR", în functie de rezultatul alegerilor generale, Bogdan Niculescu-Duvăz a afirmat că există în PDSR și persoane care sînt pentru reformă și promovarea democratiei, ca în orice partid, însă mesajul pe ansamblu este negativ din acest punct de vedere, ieșind în evidență pozițiile antireformiste și extremiste.

"Sigur că există alternativa ca PDSR să fie asociat la guvernare, în cazul în care Opoziția cîștigă alegerile și nu poate forma majoritatea", a spus Duvăz, însă aceasta nu trebuie să fie o conditie preelectorală.

"Eu voi cere publicarea tuturor dosarelor"

■ *interviu în exclusivitate pentru MONITORUL cu Emil Constantinescu, liderul CDR*

- L-ați sprijinit în cadrul Congresului pe Ion Diaconescu împotriva lui Ion Rațiu.

- Da, cu toate fortele.

- Aveți o motivație specială?

- Domnul Rațiu candidează la orice. După cum știți a candidat și la președinția organizației PNT-CD din Cluj cu rezultatele cunoscute. E un democrat. Și candidat perpetuu. Dar opțiunea mea s-a întemeiat pe argumente politice extrem de importante. În primul rînd pe menținerea liniei traditionale a PNȚ-CD. Aceasta-i cerinta pe care toți suporterii PNȚ-CD o cerem. Or aceasta nu putea să fie asigurată decît de o persoană cu aceeași biografie politică: tinerețe universitară militantă, ani grei de pușcărie, menținerea partidului în ilegalitate, reconstrucția partidului. Or în toate acestea, alături de Corneliu Coposu și cu un rol extrem de important a fost implicat Ion Diaconescu. Iar Conventia Democratică la conturarea și constructia căreia președintele Coposu a contribuit decisiv, a avut alături de el, întotdeauna, pe Ion Diaconescu. Deci argumente de analiză politică, de necesitatea de unitate m-au făcut să am această foarte clară optiune.

- Ticu D-trescu a propus congresului PNȚCD adoptarea unui amendament conform căruia candidații la funcții de conducere să ceară publicarea propriului dosar de la Securitate. Avînd în vedere faptul că sînteți unul dintre candidații la președinție, veți solicita publicarea dosarului?

- Aș dori să ajungem să trăim și acel moment în care președintele țării și toți cei care sînt în fruntea țării să nu ceară publicarea dosarelor de la fosta Securitate pentru că acestea nu există. Deci în cazul meu, sigur că eu voi cere publicarea tuturor dosarelor dar în cazul meu vă pot asigura că nu există pentru că n-am avut niciodată nici cea mai vagă relatie, nici n-am discutat cu cineva care să fi făcut parte din structurile Securitătii. Deci, sînt de acord cu propunerea făcută de domnul Ticu Dumitrescu, dar în condițiile mai largi ale initiativei legislative ale CDR pe care chiar domnul Ticu Dumitrescu a propus-o în Senat.

Pentru că înainte de a fi important ca președintele statului, prim ministrul sau alti lideri, să fie competenți, e important ca ei să nu poată fi șantajați de absolut nimeni. Eu mă simt foarte bine,ca un om care nu pot să fiu șantajat cu nimic. **(A consemnat Pavel LUCESCU)**

Continuare în numărul de mîine

Pentru a forta dezbaterea legii privind accesul la dosarele fostei Securităti

Ticu Dumitrescu intenționează să intre în grevă parlamentară

Senatorul PNȚCD ***Constantin Ticu Dumitrescu*** a anunțat că intentionează să intre în grevă parlamentară pînă cînd proiectul său de lege privind dosarele fostei Securităti va intra în dezbaterea plenului Parlamentului.

Acest proiect, care a fost inițiat acum doi ani și a primit aviz negativ de la Comisia senatorială pentru drepturile omului, prevede dreptul fiecărui cetătean de a consulta, în exclusivitate, doar propriul dosar de la Securitate.

Constantin Ticu Dumitrescu a declarat agenției MEDIAFAX că a pregătit deja o scrisoare către președintele Senatului, Oliviu Gherman, în care își anunță decizia de a intra în grevă parlamentară. Comitetul Executiv al Convenției Democratice a anunțat, ieri, că parlamentarii CDR vor susține dezbaterea în regim de urgență a proiectului senatorului Ticu Dumitrescu.

Senatorul PDSR Vasile Văcaru, președintele Comisiei parlamentare pentru controlul SRI, a criticat în repetate rînduri proiectul parlamentarului țărănist și a depus la Senat un proiect propriu privind accesul la dosarele Securității.

FRESCO
MADE IN ITALY
str. Aleea Rozelor nr. 8,
sc. B, et. 2, ap. 12
Tel./Fax: 032-132607
vă oferă
vitrine și lăzi frigorifice
pe care vă invită să le admirați la magazinele
NEST, Hala Centrală, Moldova,
S.C.T. Moldova, Capitol Pres,
Unic și Pescăruș.
OFERTA NOASTRĂ ÎNGHEAȚĂ
ORICE CONCURENȚĂ !

Salatele IFANTIS
CELEBRE
GUSTOASE
SĂNĂTOASE
Dacă doriți
să vindeți aceste
salate minunate
sunați ACUM
la telefon
032-212.982
salatele
■ DE BOEUF
■ SANTORINI
■ de icre
■ de vinete
■ TZATZIKI
■ de cartofi
■ de ton
■ BUDAPEST
■ de pui
■ de ardei
■ SKORDALIA

Studenți străini!
Doriți să cunoașteți
repede și bine limba română?
Editura Mydo Center vă oferă
cel mai mare dicționar românesc:
Dicționarul universal al limbii române
de Lazăr Șăineanu
Contactați-ne la sediul editurii,
str. Smîrdan nr. 5, et. 2, tel. 176.332

Complexul Comercial Ștefan cel Mare (etajul I)
NEST ELECTRONICS
ASIROM
Casa Modei
B-dul Ștefan cel Mare
NOU!
Mașini de spălat
automatice
ARDO
Special pentru
clienții noștri
filtru de apă BRITA
corpuri de iluminat ITALIA
caseta video a Grupului DIVERTIS
Ceasuri de mînă Le Duc
NEST ELECTRONICS
"Dacă aveți o problemă, folosiți-o cu folos."
Produse electronice și electrocasnice
6800 Iași, Cloșca 10
(pasajul comercial din Ștefan cel Mare)
tel. 213284

EDITORIAL

Cultul personalității

Cristian RACU

Ultima vizită a președintelui Ion Iliescu la Iași s-a deosebit de celelalte doar printr-un singur element - exacerbarea deosebită a cultului personalității noului conducător al României. Toti s-ar fi așteptat într-o schimbare a poziției președintelui fată de judetul despre care declară că se simte atît de mult legat sufletește. E drept că de data aceasta nu a mai spus răspicat că nu este de acord cu inițiativele locale de ieșire din falimentul economic aproape total. Președintele a declarat în fata consilierilor municipali că se va gîndi la unele propuneri. În rest, doar un sfat - să nu ne dezvoltăm prea tare pentru că Iașul nu poate suporta mai mult de 500.000 de locuitori.

Totuși, care a fost schimbarea? Autoritățile locale, dirijate magistral de vicepreședintele PDSR, Ioan Solcanu, s-au chinuit din răsputeri să-i asigure lui Ion Iliescu o ședere plăcută în orașul în care acesta a fost prim secretar PCR. De aceea s-a format un dispozitiv de securitate demn de toate laudele Ministerului de Interne, de parcă în fiecare pom ar fi stat cîte un atentator la viata actualului președinte. Au fost organizate excursii, plătite de Ministerul Învățămîntului, pentru ca la depunerea de coroane din Piata Unirii să existe destul public format din elevi înghetați de frig. Inspectoratul Școlar Iași a organizat o selecție riguroasă a elevilor care meritau să asculte discursul prezidențial despre istoria civilizației. Toate aceste mișcări au reamintit cu precizie vremurile în care activiștii de partid erau în stare să vopsească frunzele copacilor și să aducă munti de dovleci și sfeclă de zahăr doar pentru a-l multumi pe iubitul conducător.

Se pune o singură întrebare - de ce este necesară acum reînvierea acestui cult al personalității? Pentru că așa cum s-a văzut mereu, Puterea și-a erodat popularitatea în ultimii ani. PDSR se apropie acum de o nouă campanie electorală, pe care se pare că va încerca să o abordeze după același tipic ca și în 1992. Astăzi însă, condițiile sînt altele. PDSR a fost, vrem nu vrem, partidul care a fost la guvernare în actuala legislatură. Toate greșelile guvernului Văcăroiu au făcut ca populația să acumuleze o stare generală de nemultumire, reflectată cel mai simplu în dialogul dintre presedinte și omul care l-a abordat alaltăieri în Piata Unirii. În plus, acum se observă că singura acțiune de amploare a guvernului Văcăroiu, "cuponiada", a fost un eșec de proporții. Singura șansă a PDSR de a mai căpăta un procent rezonabil din voturile alegătorilor o reprezintă Ion Iliescu. Dacă acesta se v-a hotărî să mai candideze pentru încă un mandat sub sigla celor trei trandafiri, Ioan Solcanu, Dan Gîlea sau Ioan Amihăiesei vor putea să-și păstreze posturile încă patru ani. Dacă nu, vor fi îndepărtati pentru totdeauna din viata publică a Iașului. ■

CAFEAUA DE DIMINEAȚĂ

Ieri și azi: "Cum am fost, așa rămînem"

Aurel LEON

În cinstea zilei de 24 ianuarie, Iașul a avut cinstea să primească vizita a însuși presedintelui țării. Cu cîteva zile înainte, am primit vizita unor tuțări ai executivului, printre care se afla și dl dr. Iulian Mincu, ministrul Sănătății, ca să-i supravegheze pulsul presedintelui. Încolo, dl ministru s-a plimbat liber prin spitale și clinici, s-a certat cu medicii și n-a văzut ce era de văzut: mizeria.

Dacă la Iași e așa, ce-o fi la tară? Ne mistuie bolile sociale, crește mortalitatea, peste tot copii abandonati... Am fost, zilele astea, prin satele din ulucul Prutului, Costuleni, Osoi, Grozești, Gorban, și ce-am văzut mi-a amintit de anii '30-'40, cînd, ca reporter, băteam terenul, dar și de timpurile regimului de alimentație rațională impus de Ceaușescu, după retetele unui anume prof. dr. Mincu (poate sînteți rude?!). În epocă, era la Costuleni un centru de presă, din care făcea parte și pictorul V. Mihăilescu-Craiu. Acolo a realizat și tabloul alăturat, intitulat "Cină de colectiviști la Costuleni", respins la expozitia finală, fiindcă prea spunea adevărul.

Ca și acum, țara zburdă, rîde, nu mai poate de fericire, domnule ministru! Tuberculoza, sifilisul, frigurile, SIDA și alte "plăceri" sînt pe capul nostru. Si atunci soseau specialiști din Occident să ne ajute. Numai aici și în tările africane găseau anumite boli. Functiona, de pildă, la Iași, un centru pentru studiul malariei, condus de prof. dr. Mihai Ciucă (1883-1969).

Si, cum spuneam, am fost prin satele din valea Prutului și a Jijiei, vorba reportajului vechi, pe care-l public în continuare ca document de epocă - mai mare rușinea!

Februarie, 1933. Vreme de zloată, năzuroasă. Plouă cu ninsoare, ninge cu ploaie. Pe șoseaua dintre Tomești și Costuleni înaintează o mașină. Motorul geme, strănută, roțile derapează, șoferul înalță catapetesme și arhangheli la adresa cui l-a trimis în misiune cu "americanii" din spate. Mașina e a prefecturii de judet, drumurile tot ale ei.

- What happened? întreabă prof. dr. Wilson Smillie, de la Boston.

- What is it? sare și prof. dr. George K. Strode, de la New York.

- Whithex? mestecă și al treilea, prof. dr. Ralph Coolins de la Fundația Rockfeller.

- Mishap, răspunde șeful misiunii, coborînd după șofer. Ca să se poată gîndi mai în voie, își aprinde pipa. Coboară toți, își trosnesc oasele și umblă la tutun.

- Mă duc la primărie, domnule profesor, să fac rost de o căruță, se oferi șoferul. Alt chip nu-i de răzbătut mai departe. Să intrați la o casă de om pînă-l găsesc pe primar. Trage al dracului valea Prutului, panaghia mamei ei de viață.

- Ai dreptate, îl aprobă profesorul. Ne găsești la casa de colo, pe dreapta. Apoi spre oaspeți:

- Please, for to make a halt.

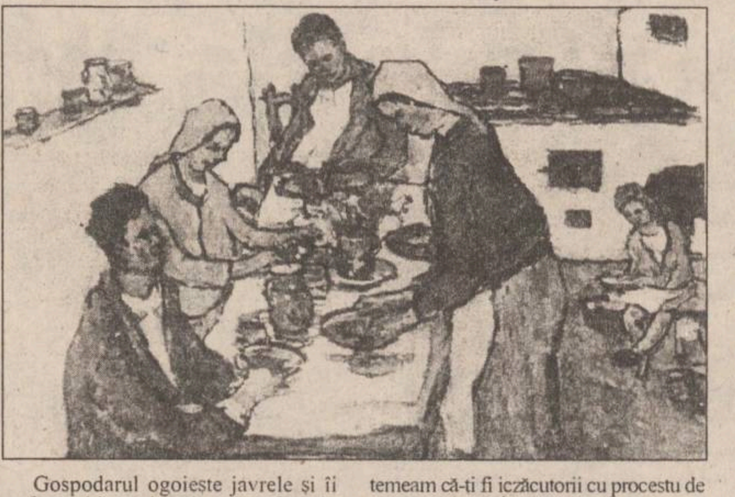

Gospodarul ogoiește javrele și îi poftește binevoitor în casă, femeia deretică pe fugă, în timp ce omul subtirel, în palton cadrilat, lămurește situația:

- Oameni buni, sîntem o comisie medicală. Eu îs profesorul Mihai Ciucă de la Universitate, dumnealor îs profesori din America. Nu știu românește. Am plecat să ajungem la dispensarul malaric din Costuleni și după cum vedeți... și face internaționalul semn a neputință cu bratele desfăcute.

- Apoi pe-așa vreme îi greu de răzbătut pe la noi, se adresează gospodarul tuturor. Și vra să zică sînteți doftori? Măi, să fie! Și noi care ne temeam că-ți fi iczăcutorii cu procestu de la comîndul bătrînului. Da, luați loc pe laite, să ne stea petitorii, c-avem și-o fată, îi cam bolnăvioară, zace pe cuptior...

Cei patru se dezbracă încet, cît stingheriți, cît amuzați. Profesorului Ciucă parcă i-a mai venit inima la loc. Femeia a și pus ceaunul de mămăligă, bărbatul aduce o cofiță cu vin și sclipuiește niscaiva cești să le umple.

- Parcă ziceai că ai o fată bolnavă. Unde-i? se adresează profesorul.

- Îi după horn, cu ceilalți. Acolo-i chita lor pînă iese iarba. Fa, n-auzi, ia-n arată-ți gîțele, să te vadă dom' doftor. Hai, că nu-ți face nimica. (mai încet) Se teme, de... iertați, ca la țară.

Cu chiu cu vai, o loază gălbejită are curajul să se ițească de după horn. Maică-sa o înșfacă de cozi și o proiectează în mijlocul casei. Toate mîinile se-ntind spre ea. Sălbătăciunea tremură, mai c-ar vrea să muște. Doctorii îs dornici să consulte.

- E clar, malarie, decide Ciucă.

- Yes, yes, malaria, marsh fever, confirmă toți.

- I-ai dat chinină?

- A descîntat-o de orbalt o babă. Degeaba.

- Lasă prostiile, se supără Ciucă. Uite, o să-ți lăsăm chinină și indicații precise pentru tratament. Îl urmați toți. Sînteți într-o zonă malarică.

- Vai de păcatele noastre. Se ia?

- O propagă țîntarii.

- Tzin-tza-rii, repetă cei trei. Anofelus.

- Apoi că de țîntari nu ducem lipsă decît iarna. Cum se dezgheață bălțile, încep să cînte. Ei aduc frigurile, dar de malarie nu știam.

- Ia-n poftiți de-ți gusta ceva.

Pe masa rotundă apare mămăliga, brînza de oi și tochitura de porc.

Cei patru vin direct de la Geneva, unde lucrează în secția sănătății la Liga Națiunilor. Nu știu cum să se servească. Ciucă îi învață și fiecare gustă cu oarecare rezervă.

- Maize porridge?

- Yes.

- Ewe' s milk cheese?

- Yes.

- Pig? Swine?

- Yes.

- Excellency!

- First!

Si fiecare mai scoate și cănile se golesc. Ciucă e om al pămîntului, din Săvenii Dorohoiului, dar cei trei nu înteleg cum în asemenea "africanism" (au fost și pe-acolo) pot exista produse atît de subtile, mai ales vinul, vinul e grozav.

Și iată că la poartă bat doctorii I. Bălteanu, înalt și brunet, G. Alexa, rotofei și blond. Au venit pe urma șefului cu dr. colonel Gess, specialist englez în malarie, care lucrează de cîtva timp la laboratorul din curtea Spitalului Socola al Fundației Rockfeller. Gess e oarecum familiarizat cu locurile.

- O, o, mamaliga! exclamă dînsul într-o românească guturală. Pofta bună! Bon appetit!

Au venit cu o sarabană a spitalului, cu doi cai și fîn mult. Mașina a rămas de rușine. Bălteanu și Alexa sînt și mai dați cu specificul locurilor decît Ciucă. N-au pățit-o ei chiar anul trecut cu savanții englezi James și Shute, aduși tot de Ciucă și trimiși via Costuleni? James, om de 70 de ani, a trebuit să facă vreo 10 kilometri pe jos prin glod - mai mare rușinea!

De astă dată se urcă toți în sarabană și pornesc către Osoi. Primarul n-a mai apărut. S-a aflat că e la o nuntă în Osoi. ■

POLIGON

Supa de oase

Dorin SPINEANU

Spre amiază, cînd politicienii încep să moțăie în parlament la adăpostul ziarelor și aerul se îndulcește cu mirosurile venite de la bufet, o lume săracă și cocoșată de nevoi se varsă în stradă, năucă, umblînd după mîncare. Sînt oameni timorați care privesc galantarele cu carne ca pe vitrina unui magazin cu bijuterii de lux, și care întreabă sfioși dacă "s-au băgat oase". Dacă te afli pe acolo și le spui că măcar oase trebuie să mai fie prin tara asta, restul fiind păpat de mult de Văcăroiu și ai lui care-s de rîsul gurului, se mulțumesc să te aprobe tăcuti, clătinîndu-și capetele cenușii. Se despart de bani oftînd, trec la raionul cu băuturi, aleg vodca cea ieftină și aiuritoare, așteaptă seara, se uită la telejurnal și la filmul cel prost și chiar discută puțină politică, totul rezumîndu-se la o înjurătură cruntă, terminată invariabil cu "... mamei lor de hoți".

Intoxicați de alcool, plini de fum de țigări proaste, subnutriți, cu niște datorii pe lista de întreținere care ar da fiori și unui milionar, cînd e să voteze se gîndesc la... Rege! Și, uite-așa, iar iese Iliescu, iar e pace sub măslinii PDSR-ului, iar se va freca ignarul Dumitrașcu pe burtă ca și cum ar gîndi, iar se va baricada Raveica pe lîngă Universitate sprijinindu-se într-un baston de lemn vechi, cu măciulie de argint, în timp ce, în spate, mașina senatului toarce ușurel, liniștită, la pas, imagine care m-a frapat prin contrastul pe care îl oferea: pe partea cealaltă a străzii erau niște muncitori în salopete portocalii, sfrijiti, vai de capul lor, care priveau cu respect lingușitor la senatorul melcilor prin cablu.

În locul lor, sincer, l-aș fi huiduit strasnic pe sfidătorul, arogantul domn care, culmea, privea lumea de la înălțime cu toată micimea persoanei sale... Și la propriu, și la figurat!

Era o după-amiază de sîmbătă cînd burtosul mi s-a agățat de retină exact așa cum v-am povestit mai înainte... Prin contrast, mai cinstit îmi pare fostul actor Dionisie Vitcu, dar el, săracul, e inocent... L-am întîlnit cu putin timp în urmă și avea un aer vinovat, apăsător chiar și pentru noi, ceilalți, care nu ne facem culpabili de complicitate la dezastrul economic, politic și cultural în care se află țara după șase ani de spoliere neîntreruptă.

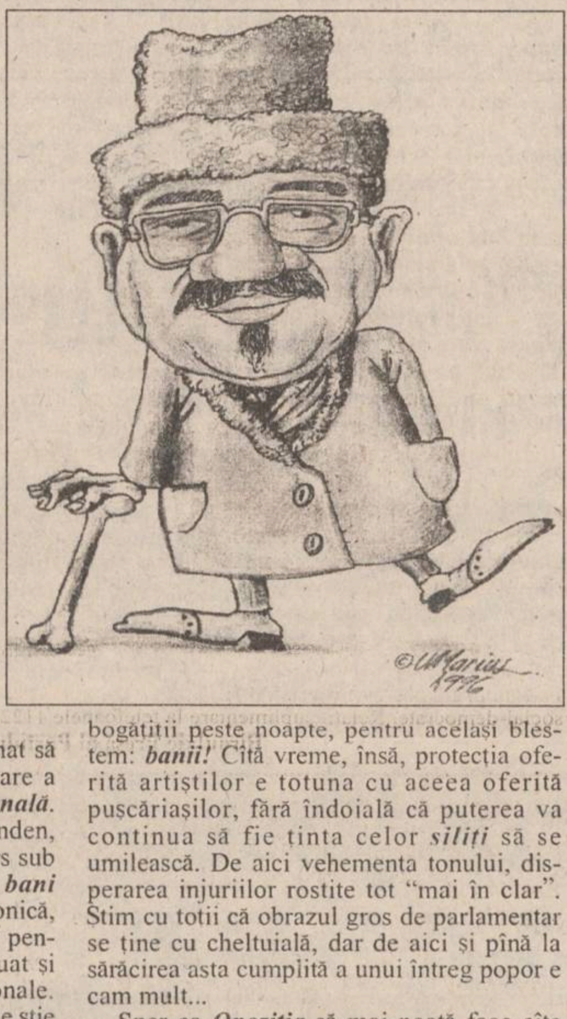

Tot acum cîteva zile am întîlnit și un grup de scriitori care s-au ambiționat să redea ***Convorbirilor literare*** tinuta care a impus revista drept o ***instituție națională***. Deși trebuia să fie un eveniment monden, fericit, lansarea numărului unu a decurs sub semnul îngrijorării - cuvîntul magic ***bani*** vuia în aer ca un ventilator defect. Tonică, însă, mi s-a părut preocuparea tuturor pentru ca orice act cultural să fie continuat și asta chiar cu pretul umilințelor personale. Nu-i usor, totuși, pentru un scriitor (și se știe că specia asta are orgoliul supradimensionat) să se închine la managerii prosperi ai fostelor întreprinderi de stat, sau la îmbogătiții peste noapte, pentru același blestem: ***banii!*** Cîtă vreme, însă, protecția oferită artiștilor e totuna cu aceea oferită pușcăriașilor, fără îndoială că puterea va continua să fie ținta celor ***siliți*** să se umilească. De aici vehementa tonului, disperarea injuriilor rostite tot "mai în clar". Știm cu totii că obrazul gros de parlamentar se ține cu cheltuială, dar de aici și pînă la sărăcirea asta cumplită a unui întreg popor e cam mult...

Sper ca ***Opoziția*** să mai poată face cîte ceva pînă cînd încă n-am murit. Pînă la toamnă, ne mai ținem noi cu supă de oase, bătu-v-ar Dumnezeu! ■

UNGHIUL DE TRAGERE

Politica înseamnă răbdare

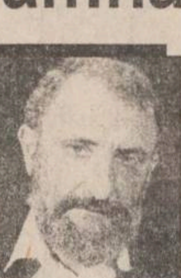

Val CONDURACHE

Europa nu se arată îngrijorată de alegerile din Rusia, iar SUA apreciază că ele nu schimbă în nimic ecuația politicii NATO în Europa. În Rusia, Elțîn și Cernomîrdin declară că reforma continuă, de parcă în 1996 nu urmează să aibă loc și alegerile prezidentiale. Ziuganov și-a anuntat, deja, candidatura, dar partidul comunist, pe care îl conduce, anunță revenirea la politica de forță și dictat. Ucraina și Belarus vor trebui să-și revizuiască punctul de vedere asupra Uniunii Sovietice, iar țările din fostul Tratat de la Varșovia ar avea obligația să-și regîndească optiunea cu privire la integrarea în NATO, privită ostil de un Kremlin, altul decît acela de acum.

Istoria nu a început în 1945, odată cu sfîrșitul celui de al doilea război mondial. Împărțirea Europei s-a făcut atunci (via Yalta) pe criterii ideologice. Ea se poate face din nou, pe alte baze. Puterea militară a Moscovei nu ține cont (și nu a ținut cont nici în trecut, cînd a realizat că a pierdut pariul economic) de argumentele valabile în economia de piață și-n pluralism. Democrația nu atrage Kremlinul și Rusia, de la marginile Europei și pînă la Vladivostok, în jocul liber al cererii și al ofertei. Comuniștii, care preiau nostalgiile imperiale ale Rusiei, măreția ei milenară, nu se împiedică în argumente de drept internațional. Ei știu una și bună: Petru I a lăsat Rusiei un testament care trebuie să fie urmat. Rusia nu cunoaște recul. Ea nu are o altă soluție, în afara imploziei, pe care Gorbaciov a acceptat-o din motive rămase pînă acum obscure, decît înaintarea spre Mediterana. Cercurile național-comuniste, militare sau nu, dominate de Lebed, de Ziuganov, Rutkoi sau Jirinovski nu admit ca Germania, Marea Britanie, Franța sau Europa Unită să se opună Imperiului. Și nu înteleg cum de Elțîn, Cernomîrdin acceptă umilința ca Mama Rusia să nu intre în marea dispută a puterilor internaționale, se lasă călcată în picioare, renunță la marile ei ambitii.

Un popor obișnuit să domine cu armele e greu de convins să renunțe la atuurile de care dispune. Retragerea trupelor sovietice din Europa nu a provocat doar crime de orgoliu, firești, ci și tensiuni sociale: sutele de mii de soldați au trăit, în chip de cuceritori, bine sau foarte bine în țările ocupate din Est. Ele s-au întors în Rusia, unde nu au găsit nici un cămin. Drama ostașilor este reală, chiar dacă are și o componentă politică. Unde să găsești un adăpost pentru cîteva sute de mii de familii de militari, cînd nu ai loc, în țară, pentru civilii care trăiesc în ea? Criza sistemului comunist s-a întins asupra militarilor, întorși în țară cu coada între picioare. De la statutul de ocupanti, ei s-au trezit, peste noapte, ocupați și nu de o putere străină, ci de propria lor guvernare. Așa cum noi ne-am ocupat singuri, vorba lui Paul Goma, după 1968, și rușii s-au ocupat singuri după 1991. În Țările Baltice, în Republica Moldova, în teritoriile musulmane, rușii implantați au început să fie priviți cu ostilitate. Au descoperit că sînt în minoritate, în zone unde se știau stăpîni.

Și partidul comunist și celelalte forțe naționaliste din Rusia nu au avut de cîștigat doar de pe urma tranziției, care a sărăcit clasa de jos, ci și de pe urma căderii libere a Rusiei, ca mare putere politică. De unde toate problemele lumii se negociau între SUA și URSS, după 1991 lumea s-a trezit cu un singur jandarm, SUA. Războiul din Golf a însemnat și o punere la punct, din perspectivă strategică. Armele SUA au surclasat, au pus la colț tehnologia de război a Rusiei. Atunci a luat sfîrsit al treilea război mondial.

Revigorarea războiului rece nu era, însă, departe. Comentatorii politici nu au luat în seamă faptul că Elțîn a preluat cu nonșalanță o serie întreagă de puncte din programul lui Jirinovski, transformîndu-le în comandamente ale politicii externe ale Rusiei. Chiar și acum, după victoria comuniștilor în alegerile generale, Occidentul nu ține cont de declaratiile președinției, care promite că se va adapta la cerințele parlamentului nou ales. Rusia nu face jocuri de artificii. Ziuganov și-a anunțat candidatura la alegerile prezidentiale, iar programul lui nu lasă loc pentru nici un echivoc: fostele țări din Tratatul de la Varșovia sînt în continuare aflate în interesul imediat al Kremlinului. Spre deosebire de anii de dinainte, de Yalta, mediile de informare sînt mai prompte, iar viata politică - mai transparentă. Dar vointa politică nu s-a schimbat într-o asemenea măsură încît să putem dormi liniștiti, indiferenți la ce se întîmplă în marile cancelarii ale lumii. Noi nu sîntem nici SUA, nici UE, nici Rusia, ca să putem dispune, după gustul nostru, de soarta țării. Istoria nu se scrie în șase ani, iar rușii știu mai bine decît oricine altcineva de pe lumea asta că politica înseamnă răbdare. ■

CHIAR NU VĂ INTERESEAZĂ BASARABIA?

Sîntem noi, oare, demni de "Astra"? (II)

Vlad VLASE

Cînd ne-am întîlnit, acum 30 de ani, cu profesorul Gavriil Istrate de la Iași, habar n-aveam nici de ASTRA, nici de Ardeal, nici de fraza cu care acesta și-a început alocutiunea vigurosul: "Nu voi abuza de bunăvointa dumneavoastră...". Ne-am repezit la dictionare pentru a răstălmăci noțiunea de abuz înlocuită de ruși cu termeni falsi: Drujba, eliberare, sovietizare...

Dar iată că providența mi-a adus surpriza de a-l redescoperi la Iași pe Gavriil Istrate, la fel de tînăr sufleteste. Unde? La ASTRA. Și iarăși m-am repezit la izvoare, printre care și la "Revista română", editată la Iași de Despărțămîntul "Mihail Kogălniceanu" al ASTREI, pentru a mă informa de obiectivele asociațiunii în ansamblu și succesele ei. Ceea ce o caracterizează este "eliminarea oricăror rezerve, de orice natură, din relațiile dintre oameni", or, vorba lui Iorga: "De la început asociatia a fost și a lui Saguna și a lui Șuluțiu, și a sibienilor și a blăjenilor, și a unitilor și a neuniților. Si aceasta alcătuieste însușirea ei de căpetenie și cea mai scumpă..." (1905).

Din lipsă de spațiu, evit enumerarea numeroaselor activități ale astriștilor ieșeni. Cea mai pămîntească prețuire pentru preocupările lor de pe parcursul anului trecut sînt lacrimile recunoștintei din ochii basarabenilor și transnistrenilor de toate vîrstele, vărsate la întrevederea cu frații din Ardeal, Banat, Dobrogea... Am înteles că ASTRA, spre deosebire de alte societăți (sau congrese ale spiritualității de partid) se ferește de acțiuni în haine noi. La ASTRA, entuziasmul este lăsat pe seama fiecăruia în parte, accentul fiind pus pe instruirea și culturalizarea tradițională.

În rest, pentru amănunte, n-aveți decît să treceți pe la Clubul ASTRA (strada Colonel Langa nr. 19), unde puteți discuta cu români din afara țării, ajutați dezinteresat de nucleul Despărțămîntului ieșean. Nu întîmplător, Iașul a fost ales drept loc pentru cea de-a 91-a Adunare Generală a ASTREI ROMÂNEȘTI care-și va desfășura lucrările între 15-17 iunie, cu reprezentanți ai românilor de pretutindeni. SĂ FIM DECI DEMNI CU TOȚII DE ASTRA. ■

TABLETA CU COLȚI DE ARGINT

Răsfoind femeia

Michael ASTNER

Plecasem în oraș ca să pun la poștă niște scrisori. Neavînd chef să mă duc după aceea acasă, am urcat în centru, iar în Piața Unirii am intrat în Librăria Junimea. Am luat ba una, ba altă carte în mînă, răsfoind de aiurea cărțile în cauză: nu căutam nimic precis. Apoi mi-a căzut în mînă *Cioran. 12 scrisori de pe culmile disperării* (Biblioteca Apostrof, 12/1995). Dau să deschid cartea, cînd mă ajunge vocea doamnei de la casă:

- Vă rog să vă scoateti mănușile cînd răsfoiți cărțile!

Pe moment m-a cam supărat atenționarea, așa că am replicat pe un ton pe măsură:

- Dar ce are?

- Nu se răsfoiesc cărțile cu mănuși pe mîini!

- Dar poate că am mănuși fine!

Vroiam de fapt să sugerez faptul că mănușile nu mă împiedicau defel în răsfoirea unei cărți, doamna însă s-a gîndit desigur la igiena cărții - credeam eu.

- O fată sau o femeie tot cu mănuși pe mîini o mîngîiați? mă întrebă vînzătoarea. Eu:

- Frumoasă metaforă!

Nu mai țin minte exact ce-a mai spus doamna vînzătoare, oricum ceva cu cartea care chiar asta este - o ființă delicată care merită atentia și tandrețea mîinilor neînmănușate...

Între timp mă conformai cerințelor doamnei scoțîndu-mi mănușa de pe mîna dreaptă - ca un fel de compromis, ce naiba! Apoi am deschis cartea, și care credeți că au fost primele cuvinte ce le puteam citi, acestea făcînd parte chiar din motto-ul cărții? Ce mai, mă hotărîi să cumpăr cartea, măcar să posed această femeie zveltă în albastru, s-o răsfoiesc, vorba aceea, în liniște acasă...

La plecare, cînd i-am dat banii casieritei, m-am stăpînit și m-am lipsit de micul triumf posibil, nearătîndu-i ce citisem în carte despre carte: "Cărțile nu-s decît pîine uscată..."*) ■

*) "..., scrisorile, însă, grîu viu, pe care-l gustăm după ce frămîntăm spicul cu degetele." (Dmitri Merejkovski)

PUNCTE DE VEDERE

Întoarcerea în labirint

Dumitru VĂCARIU

Mai zilele trecute, ca și în alte ocazii de altfel, un parlamentar se căina unui prieten ieșean că nu poate pricepe cum de unii publiciști se dedau la atacuri atît de furibunde asupra parlamentarilor, fără să fie în totală cunoștință de cauză și, mai ales, fără să țină cont că în Parlamentul scumpei noastre republici a semănat Cel de Sus și minți luminate, care promovează numai binele și se opun cu toată forța răului. O astfel de spovedanie m-a făcut să cred că am băut Coca-Cola în stare solidă. Păi da! E ca și cum ai căuta să demonstrezi că în iad nu toți dracii sînt răi, ci că există și draci mai înțelepți și chiar mai miloși ca alții și care, fără știrea Marelui Tartor, înlocuiesc, de multe ori, pentru cei condamnați la veșnică muncă silnică, băile în smoală topită, amestecată cu sulf, cu băi în ulei de măsline, dar mereu în clocot, amestecat cu esență de "Nu mă uita". Se știe doar că efectul celor două băi e același. Atunci cînd te zbați în cele mai diabolice chinuri nu-ți mai pasă (n-are cum să-ți pese!) că simți miros de sulf sau de "Nu mă uita".

Parlamentarii noștri se contrazic cît mai zgomotos cu putință, fac spume la gură, se insultă unii pe alții, se calomniază, se acuză de cele mai teribile hoții, ticăloșii, trădări, nemernicii cum n-a mai auzit nici o ureche de pămîntean (ei zic, ei aud, că tot nu se sinchisește nimeni și nimeni nu ia nici o măsură, pentru că doar... corb la corb...), ca, în felul acesta, bieții alegători mințiți și înșelați cu promisiuni deșarte să vadă că Parlamentul României adăpostește cele mai luminate minți, care merită să fie declarate cît mai urgent cu putință "parlamentari pe viață", cu drept de moștenire a titlului de parlamentar și pentru copii, nepoți, strănepoti, pînă la a șaptea generație. Salarii și-au făcut - slavă Domnului, fără să se mai certe nimeni (a fost un consens general, tip "pupat Piața Independenței") pentru a putea supraviețui încă șapte epoci de tranziție. În acest caz cum de-și mai permit unii să se declare minți luminate și opozanți ai răului? Ajungi să crezi că opoziția e opoziție atît timp cît încă nu i s-a aruncat un os bun pentru ros. Și mai ajungi să crezi că unii opozanți fac mare tărăboi nu pentru că au convingeri democrate și doresc binele întregului popor, ci pentru a fi ochiți de către cei de "mai sus", cu scopul de a fi solicitați la o masă mai îmbelșugată. Exemple? Cu duiumul! Demnitatea parlamentarilor noștri pare copiată după comediile cumplit de triste în fond ale lui Caragiale. Ei își dau seama de ridicolul în care se scaldă și de aceea au propus o lege care să pedepsească atacurile asupra lor, a familiilor, prietenilor și susținătorilor lor. Dar totodată ei știu prea bine că o asemenea lege merită să stea alături de legea care prevede pentru pescari realizarea cîrligelor și harpoanelor din iască, pentru a nu irita, Doamne ferește, pieile și gurile rechinilor.

Mă poate interoga oricine: de ce atîta furie împotriva parlamentarilor, că doar și ei sînt oameni! Sînt ferm convins însă că 90 la sută din înșelații acestui popor nu-mi vor pune o astfel de întrebare. Pentru orice eventualitate însă, răspund cu cîteva din motive. De la bun început, deci imediat ce a zburat elicopterul cu odioșii, a început o ploaie de legi și de decrete, denumite cam așa: Legea fondului funciar, Legea scărpinării cu mîna stîngă la urechea dreaptă, Legea caselor naționalizate, Legea declarării virginității veșnice a homosexualilor rrromâni, Legea privatizării, Legea învățămîntului, Legea întocmirii firmelor tuturor magazinelor, hotelurilor, prăvăliilor, societăților diverse, bordelurilor și altor instituții de binefacere cu denumiri străine, numai românești nu (pentru a se putea considera, de ochii străinilor, că am intrat definitiv în Europa), și alte legi folositoare aidoma celor menționate.

Se aud critici și atacuri din toate părțile. Mai mult de trei sferturi din acest popor a ajuns muritor de foame; fiecare își face legea lui proprie, fără să fie deranjat; prețurile cresc pe zi ce trece, fără să se poată efectua un control sever asupra lor; crimele, jafurile, tîlhăriile, înșelătoriile de orice fel și la orice nivel, mita, corupția, delincventa, minciuna și alte fapte antisociale se înmulțesc fără să existe legi adecvate pentru stăvilirea acestor cumplite flageluri sociale... dar ce spun eu? Mulți declară că e mai profitabil să se sinucidă decît să trăiască zi de zi "tranziția", și chiar o fac cu curaj.

Voiam să mă opresc aici, dar mă întorc și zic: ce-ar fi să am acum măcar 60 miliarde dolari (nerambursabili!) și să-i împart, după nevoile reale, nu cele declarate!, ministerelor, marilor combinate și întreprinderi de stat (și chiar particulare), unor mari societăți și firme de importanță națională, și altora, și altora...? Sînt sigur că nu după multă vreme domnul Văcăroiu ar fi declarat un prim ministru plin de calități, că toți miniștrii ar fi competenți, că... am merge din bine spre mai bine, iar bravii noștri parlamentari s-ar aduna doar odată pe an, pentru a-și vota noi salarii... Dar, din păcate, n-am decît o pensie mizeră și nimeni nu mai vrea să creadă în nimeni și nimic...

Așa că nu mai doresc să am 60 miliarde dolari. ■

BOMBA

DE CAUCIUC

Se vorovăia, în bombița de ieri, despre primul obiectiv al vizitei de alaltăieri a președintelui nostru, respectiv una bucată fabrică ieșeană de chiloți, proaspăt privatizată. Foarte mulți industriași din municipiu, de la fabrici și uzine de stat și private, s-au întrebat, pe bună dreptate, ce i-a venit întîiului demnitar al țării să viziteze un obiectiv de industrie ușoară, care nu înseamnă nimic nici ca număr de locuri de muncă, nici ca cifră de afaceri, nici ca importanță strategică în cadrul economiei locale. Oare salvarea județului stă chiar într-o fabrică de izmene? Oare combinatul Fortus (totuși, de importanță strategică, pentru că oricînd ar putea fabrica tunuri și tancuri în loc de mori de minereu), unde lucrează mii de oameni, nu ar fi fost mai normal să fie în atenția *"vizitei de lucru"*? Din relatările de presă de ieri a rezultat că președintele nici nu știa ce produce fabrica pe care o vizita, fiind amuzat-surprins cînd a aflat că e vorba de chiloți și izmene. Faptul că președintele nici nu știa ce vizitează se leagă foarte bine de unele zvonurele, potrivit cărora, cică, ar fi existat un interes special din partea unor barosani pedeseriști față de această fâbricuță, bașca de zvonul cu una bucată licitație de la Bucale, privind adjudecarea a peste 50 de spații comerciale ale fostei reprezentanțe tehnice "Tehnoton", în favoarea fabricuței de chiloți, ce se făcea la fel ca la vînzarea hotelului Intercontinetal, adică oferta mai mare pierdea în fața ofertei mai mici. Gură aurită s-a pronunțat la bombița publicată ieri, pentru că, tot ieri, s-a aflat că, într-adevăr, s-a anunțat rezultatul licitației. Ia ghiciți, cine a cîștigat?

Tocmai firma vizitată la Iași, alaltăieri dimineață, de către *"vizita de lucru"*. Ia ghiciți, cine a pierdut licitația? O firmă americană, cu obiectul de activitate constînd în producerea și vînzarea de computere, adică electronică (destinația celor 50 de spații ale uzinei "Tehnoton" aveau același obiect de activitate), cu totul altceva decît firul de bumbac, unu' pe față, unu' pe dos, deși, spun unii, americanii au venit cu o ofertă impresionantă, de trei ori mai mare decît a *"cîștigătorilor"*, cu un plan de afaceri așa cum numai americanii știu să-l facă, că de aia sînt primii în lume. Cu toate astea, producătorii de chiloți au ieșit victorioși. Ca de obicei, și în acest caz s-a desemnat cîștigătorul și apoi au fost inventate *"criteriile de departajare"*, pe care, evident, numai *"cîștigătorul"* le știa. Cînd veți afla care a fost criteriul-cheie, care a dus la desemnarea cîștigătorului, o să vă prăpădiți de rîs, nu altceva. Nu ne mai mirăm, doar avem destule exemple de compromitere a ideii de concurs și competență, cel mai elocvent fiind ăla cu concursul de desemnare a managerului de la Romtelecom-ul național, în care cel de pe locul trei a fost numit în funcție de ministrul comunicațiilor, pentru că i-a plăcut mai mult decît cel de pe locul întîi.

Ceea ce rămîne de neiertat pentru mințile bolnave care au gîndit *"protocolul"* vizitei se referă la ticăloasa *"convocare"* a sutelor de elevi din învățămîntul primar, obligați să stea în picioare, unii în costumașe naționale, alții ținînd pancarte cu numele județelor (majoritatea celor care țineau pancartele nu erau din județele respective, ci ieșeni), pe un ger de minus zece grade, ore în șir, pentru a-l întîmpina pe președinte. Acuma nu mai e ca pe vremea lui Ceaușescu, cînd copiii erau obligați să construiască din trupurile lor litere, să danseze pe stadioane cu cerculețe și eșarfe, să fluture cravatele roșii și alte bazaconii de sorginte nord-coreeană. Atunci, cine i-a obligat pe micuți să stea nemișcați, pe ger? Oare nu s-a găsit nici un cadru didactic cu suflet, care să propună să-i trimită pe copii acasă, fiind vorba de o vreme cîinoasă, care punea în pericol sănătatea lor? S-ar fi supărat domnul Iliescu dacă ar fi aflat că elevii n-au putut participa la *"manifestații"*, din pricina gerului? Ne îndoim că ar fi pățit ceva cel care ar fi luat asemenea decizie. N-a fost cazul.

S-a vorbit despre un fel de *"selecție"* a elevilor, care părea, la prima vedere, să aibă scopul de a-i nominaliza doar pe cei perfect sănătoși. Bănuiala ar fi cam alta: *"selecția"* a urmărit desemnarea micuților care nu au părinți influenți, fiind preferați cei cu părinți *"simpli"*, după părerea lor, adică oameni care nu au curajul să protesteze împotriva unor asemenea măsuri inumane. În orice țară civilizată există organisme neguvernamentale extrem de puternice, de apărare a drepturilor copilului. Dacă la noi era așa ceva, apoi puteți afla că indivizii care i-au scos în stradă, pe un ger de minus zece grade și o ninsoare cumplită, pe elevi, de la orele de studiu, ar fi fost dați în judecată și condamnați la amenzi grase sau chiar pușcărie pentru asta. Persoanele mature care au asistat la *"manifestații"* au făcut-o ori din curiozitate, ori că s-au nimerit prin zonă, ori că au fost convocate de partid, ori că-l iubesc pe președinte. A fost opțiunea lor. Dar elevii, dînșii puteau opta în vreun fel? Peste o sută de ani, strănepoții celor care alaltăieri au degerat în Piața Unirii și pe *"traseu"* vor citi colecția monitoricească și vor afla cum era cu tranziția spre democrație și cu vizitele de lucru (cu caracter festivist, pe anumite porțiuni) în anul 1996. Mîine încheiem cu descrierea situațiunii cu vizita.

LIZUCA și PATROCLE
în frumoase șube
naționale, admirate și
peste hotare

CARNETUL ZILEI

VREMEA

-7° - -2° C

Vremea va fi închisă ca aspect, dar se va încălzi ușor în comparație cu intervalul precedent. Pe arii relativ extinse va ninge. Vîntul va sufla slab la moderat, din sector estic. Temperatura aerului, în ușoară creștere, va înregistra valori minime cuprinse între -7° - -4° C, iar maxime între -5° - -2° C. **(Violeta Huștiu - Centrul de Prevedere a Vremii Bacău)**

CALENDARUL CREȘTIN-ORTODOX

✝ Cv. Xenofont, soția sa Maria și fiii lor, Arcadie și Ioan

FARMACII DE GARDĂ

Farmacia nr. 2, Piața Unirii (tel. 116029)

SPITALE DE GARDĂ

Spitalul "Spiridon" (tel. 142730):

Clinica I Medicală,

Clinica a III-a Chirurgie;

Maternitatea "Cuza Vodă" (tel. 143320).

PRO TV

7,00 Ora 7, bună dimineața! Din sumar: Știri; Informații utile; Concursul emieiunii; Sport; Meteo; Reportaje; Revista presei; Muzică ■ 8,30 Film serial: Capcana timpului (r) ■ 9,15 Sport la minut - știri sportive ■ **9,30 Film serial: Paradise Beach** (r) ■ 10.00 Film artistic: Blestemul panterei roz (Anglia, 1983/r) ■ 11,50 Fotbal: Il Calcio Top Gol ■ 12,10 Schi acrobatic ■ 12.50 Doar o vorbă să-ți mai spun... ■ 12,55 Știrile PRO TV ■ 13,00 Film serial: Oameni în toată firea (r) ■ 13,30 Film serial: Cracker (r) ■ **14,30 Rătăciți în tranziție** ■ **15,00 Rugby. Țara Galilor - Italia** ■ 16,30 Film serial: Paradise Beach, ep. 40 ■ 17,00 Film serial: MASH (r) ■ 17,30 Film serial: Capcana timpului, ep. 40 ■ 18,15 Lumea rugby-ului ■ 18,45 Sport la minut - știri sportive ■ 19.00 Film serial: Oameni în toată firea, ep. 38 ■ 19,30 Știrile PRO TV ■ 19,55 Doar o vorbă să-ți mai spun ■ 20,00 Film serial: Dosarele X, ep. 8 ■ **21,00 Film artistic: Videodromul** (Canada, 1983). Regia David Cronenberg. Cu: James Woods, Sonja Smiths, Deborah Harry, Peter Dvorsky ■ 23,00 Film serial: Aventuri în Casa Morții, ep. 15, 16 ■ 0,00 Știrile PRO TV ■ 0,05 Sport la minut - știri sportive ■ 0,30 Film serial: Erotica, ep. 10 ■ **1,00 Film artistic: Scrisoare către nevestele mele** (USA, 1948). Regia: Joseph L. Mankiewicz. Cu: Jeanne Crain, Linda Darnell, Ann Sothern, Kirk Douglas ■ 3,00 Baschet NBA: Los Angeles Lakers - Philadelphia 76-ers. Transmisie în direct ■ 5,30 Film serial: Videodromul (Canada, 1983/r) ■ 7,00 Fotbal american: Drumul spre Super Bowl

TELEVIZIUNEA NAȚIONALĂ

7,00 TVM. Telematinal ■ 8,30 La prima oră ■ **9,20 Film serial. Santa Barbara** (SUA) (r). Ep. 322 și 323 ■ 10,50 Limbi străine. Spaniolă ■ 11,20 MTV. Greatest Hits ■ **11,50 Iubiri amăgitoare** (Venezuela). (r) Ep. 94 ■ 12,40 Confluențe (r) ■ 13,10 Lumea operei de la Claudio Monteverdi la George Enescu (II) ■ 14,00 Actualități ■ 14,10 TVR Iași ■ 14,50 TVR Cluj-Napoca ■ 15,30 Ritmurile Indiei ■ 15,45 Agenda consumatorului ■ 16,05 Actualități ■ 16,15 Lege și fărădelege ■ 16,30 Emisiune în limba germană ■ 17,30 Pro Patria ■ 18,30 Integrarea europeană și România la început de an ■ **19,00 Film serial. Edera** (Italia, 1992). Ep. 36 ■ 19,55 Publicitate ■ 20,00 Actualități. Buletin meteo ■ 20,40 Publicitate ■ 20,45 Campionatele Europene de Patinaj Artistic - proba de dans. Transmisiune directă de la Sofia ■ **22,00 Film artistic. "Album de familie** (Family Album - SUA, 1994). Premieră pe țară. Cu: Jaclyn Smith, Michael Ontkean, Joe Flanigan. Regia Jack Bender. Prima parte ■ 23,30 Actualități ■ **23,45 Tenis:** Australian Open. Rezumat primit de la Melbourne ■ 0,45 Cinematograful de noapte. "Paris, Franța" (Paris, France - Canada, 1993). Premieră pe țară. Cu: Leslie Hope, Peter Outerbridge. Regia Gerard Ciccoritti (film nerecomandat minorilor)

7,00 La prima oră ■ 9,20 Muzica pentru toți ■ **10,05 Caleidoscop.** Baze științifice în Arctica (CFI); Lacul din crater (WorldNet USIA); SUA - autostrada 1 (Deutsche Welle) ■ 11,30 Desene animate ■ 12,00 Divertisment internațional ■ 12,30 Desene animate ■ 13,00 Moda pe meridiane (r). Documentar (NBC Super Channel) ■ 13,30 Limbi străine (r). Spaniolă ■ 14,00 Cafeneaua literară. Poezia și cîntecele străzii ■ 15,20 Convietuiri ■ **16,20 Film serial. Inimă sălbatică** (Mexic). Ep. 62 ■ 17,05 Bursa invențiilor ■ **17,45 Oameni care au fost... Grigore Moisil** ■ **18,15 Film serial. Iubiri amăgitoare** (Venezuela). Ep. 97 ■ **19,00 Concertul Orchestrei de Cameră Radio**. Dirijor Horia Andreescu. Soliști: Iulia Isaev Ruxandra Donose, Alexandru Moisiuc. În program: Franz Schubert - Simfonia a VIII-a "Neterminata"; Missa a 6-a în Mi bemol major. În pauza concertului: Colocviul criticilor muzicali ■ 21,00 TVM. Mesager ■ 21,30 Hyperion. Revistă literară în imagini. ■ 23,00 Din viața romilor - tradiție și actualitate. Invitatul emisiunii; Reportaj; Muzică ■ **23,30 Film serial. Santa Barbara** (SUA). Ep. 329 ■ 0,15 Bucuriile muzicii. Serenada pentru coarde de Ceaikovski

COMUNICAT

Astăzi, la ora 14,30, la Sala Mare a Teatrului Național Iași, va avea loc lansarea **Alianței "Uniunea Social-Democrată"**. Vor fi prezenți domnii **Petre Roman** - Președintele Partidului Democrat (FSN) și **Sergiu Cunescu** - Președintele Partidului Social Democrat Român, alte personalități din conducerea Partidului Democrat (FSN) și PSDR. Sînt invitați toți cetățenii interesați de ideile social-democrate. Relații suplimentare la telefoanele 112255 și 112420.

Biroul de Presă al Partidului Democrat (FSN)

TELEVIZIUNI LOCALE

TVR IAȘI

Pr.I - orele 14,10 - 15,50 - Est Meridian Magazin. "La un pas de weekend!". Fotograme (evenimente din actualitatea regională) ■ Informații utile ■ Videoghid - Curtea Domnească - Piatra Neamț ■ Reporter în direct: Carla Tompea - "Cum se construiește o afacere" ■ O melodie pentru week-end ■ Decupaj subiectiv - avanpremieră TVR Iași

EUROPA NOVA

10,05 Mati Nova ■ 11,00 Reporter Europa Nova (r) ■ 11,15 Contemporanii noștri (r) ■ 11,40 Starea de veghe (r) ■ **11,45 Film: "Dublă răpire"** (r) ■ 13,15 Lumea cărților (r) ■ 13,30 Acum și... a fost odată (r) ■ 13,35 Euromusic ■ 16,00 Euromusic ■ **16,20 Film serial: "Inimi fără vîrstă"**, ep. 2 ■ 16,40 Miniaturi ■ 16,45 Ars longa - Nemuritorii (XI). Yehudi Menuhin ■ 17,15 Desene animate ■ 17,45 Spectacolul științei: Biotehnologiile (II); Știința astăzi ■ 18,30 Restitutio. Unirea Principatelor în evocări ■ 18,50 Starea de veghe ■ 18,55 Publicitate ■ 19,00 Infonova ■ 19,40 Oameni la marginea cetății ■ 19,55 Rock Star ■ 20,25 Publicitate ■ **20,30 Film: "Aventurierii cerului"** (prod. SUA; regia Don Kent; cu: Bruce Boxleitner, Carole Laure, Jean Renno). ■ 22,20 Infonova ■ 22,30 Night Club. Umor, desene animate, divertisment; Concurs Eurostar ■ **0,30 Film: "La bine și la rău"** (prod. SUA; regia Herbert Ross; cu: Whoopi Goldberg, Mary-Louise Parker)

TELE'M

7,00 Știri ■ 7,30 "Amazon" (do/ p. I) ■ **8,30 Video-magazin** (doc. despre animale - partea a IV-a) ■ 9,20 Country Club ■ 9,45 "Ferma animalelor" ■ 11,00 "C.H.E." (comando); cu: Omar Sharif, Jack Palance, Robert Loggia ■ 12,30 Program Worldnet, în direct de pe satelit ■ 17,00 Psihologia vieții cotidiene ■ 18,00 Știri ■ 18,15 Actualitatea ieșeană ■ 19,00 Ferestre pentru suflet ■ 19,15 Concert Tele'M ■ 20,00 Desene animate ■ **20,30 Walt Disney prezintă "Golden Girls"**. Ep. 4 ■ 21,00 "Forța Ninja" (karate); cu Patricia Bali ■ 22,30 Știri ■ **22,45 "Flirt cu moartea"** (polițist); cu Jane Seymour

Radio NORD-EST

5,30-10,00 Micul dejun. Emisiune matinală de informații și muzică: știri din actualitatea locală, informații utilitare, horoscop, sfatul medicului, informații economice, concursul dimineții, relatări în direct din diferite puncte ale orașului (6,00-6,30 buletinul de știri și programul Actualitatea preluate de la BBC). Realizatori: Iulia Mihalache și Cătălin Elisei ■ 10,00-14,00 Fir direct. Timp de 4 ore în contact direct cu viața orașului: informații din actualitatea locală, răspunsuri la întrebările ascultătorilor, concursuri și muzică. Realizator Cristina Țilică ■ 14,00-14,30 BBC: Buletinul de știri și Actualitatea ■ 14,30-18,00 Turnul de control. Cea mai importantă emisiune informativă a zilei ■ 14,45 Paralela Sport ■ 16,30 Puls Nord-Est - reportaje, interviuri, relatări din actualitatea locală și națională. Realizator: Ovidiu Șimonca ■ 18,00-19,00 BBC: Buletinul de știri și Actualitatea ■ 19,00-21,00 Punctul pe i. Emisiune te talk-show pe subiecte de actualitate. Realizator Ovidiu Șimonca ■ 21,00-21,30 BBC: Buletinul de știri și Actualitatea ■ 21,30-22,00 Puls Nord-Est - ediția de seară (știri, reportaje, interviuri, relatări din actualitatea locală și națională) ■ 22,00-24,00 Dedicații muzicale Muzică la cererea ascultătorilor. Gazde: Andi Barbu și Costi Rezlescu ■ 0,00-5.00 Top Nord-Est și muzică de dans. Realizator Gabriela Gugeanu ■ 5,00-7.00 Classic Calls.

Radio IAȘI

6,00 - 8,30 Diminețile noastre - Știri, 6,00; Radiojurnal, 7,00 ■ 7,30 - 8,00 Post-scriptum, Revista presei; Avanpremiera radio; Muzică ■ 8,00 - 8,05 Buletin de știri ■ 8,05 - 8,30 Informații utilitare ■ 8,30 - 9,00 Convorbiri literare (r) ■ 9,00 - 9,05 Buletin de știri ■ 9,05 - 13,00 Radiosfera: ■ 13,00 - 13,15 Radiojurnal ■ 13,15 - 16,00 Întîlniri... pe unde medii. Știri: orele 14,00 și 15,00; La zi în viața partidelor - 13,30; Informații și muzică, artă, cultură, știință, fapt divers, comentarii...; Invitatul emisiunii ■ 16,00 - 16,12 Radiojurnal ■ 16,12 - 17,30 Radiograme - 17,00 Buletin de știri ■ 17,30 - 18,00 Jurnalul artelor ■ 18,00 - 18,10 Buletin de știri ■ 18,10 - 18,30 Corespondența radio - muzică ușoară ■ 18,30 - 19,00 Corespondența radio - muzică populară ■ 19,00 - 19,15 Radiojurnal ■ 19,15 - 21,00 Univers muzical I ■ 21,00 - 21,20 Evenimentele zilei. Sport. Meteo ■ 21,20 - 22,00 Univers muzical II

TELECABLE

TELECABLE I

08,00 - 18,00 Program ANTENA 1. Din cuprins: Film serial: Capcana periculoasă ■ Observator ■ Film artistic: Scrisoare de recomandare ■ Film artistic: Factorul astral (suspans) ■ Film artistic: Dragostea ciudată a Marthei Ivers ■ Film artistic: Cititorul de urme (acțiune) ■ Film serial: Marlowe (ep. 1) ■ Film artistic: Aurul din apa neagră (aventură) ■ Film serial: Viața în trei

18,00 - 03,00 Program propriu. 18,00 Film: Tărîmul umbrelor ■ 19,30 Film: Mac Gyver ■ 21,00 Film: Pumnul furiei ■ 22,30 Film: Imperiul pierdut ■ 00,00 Gîndul serii ■ 00,05 Film: Maverick ■ 2,00 Film: Strada îngerilor

TELECABLE II

16,30 - 01,00 Program Tele 7 abc. 16,30 Post-meridian ■ 17,30 Film serial: Un trio cu haz ■ 18,00 Film documentar ■ 18,30 Desene animate ■ 19,00 Linia întîi ■ 20,00 Film serial: Echipa de șoc ■ 21,00 Telejurnal ■ 21,45 Film serial: Hotel ■ 22,40 Atelier ■ 23,35 Staruri pentru totdeauna ■ 00,05 Linia fierbinte

MUZEUL TEATRULUI

Astăzi, la orele 17,00, la Muzeul Teatrului va avea loc **lansarea nr. 1/1996 al revistei "Timpul"**. Invitat: poetul Nicolae Turtureanu. Moderatori: Liviu Antonesei și Dan Grosu.

TEATRUL NAȚIONAL

Teatrul Național "Vasile Alecsandri" prezintă **astăzi, la orele 19,00, spectacolul cu piesa "Nu muriți din întîmplare", de Ion Băieșu.** Regia: Ion Sapdaru.

DIN TELEFOANELE, SCRISORILE ȘI AUDIENȚELE ZILEI

Rubricile "Din telefoanele, scrisorile și audiențele zilei" și "Ultimul vagon poștal" au menirea de a asigura un dialog direct între cititori și reprezentanții principalelor instituții publice. În cadrul acestor rubrici cititorii își pot exprima opiniile în legătură cu diverse probleme locale și de interes național. Semnatarii scrisorilor sînt rugați să folosească un limbaj decent și să nu aducă acuzații nefondate. Pentru atestarea veridicității afirmațiilor făcute, materialele prezentate la redacție pot fi însoțite de copii xerox ale unor acte doveditoare. De asemenea, semnatarii scrisorilor trebuie să lase un număr de telefon la

Redactorul de serviciu răspunde apelurilor dvs. la numerele de telefon 271271 și 172557 între orele 8.00 - 22.00

■ *Președintele Iliescu față cu "reacțiunea"*

Mai mulți ieșeni ne-au telefonat la redacție, în seara zilei de 24 ianuarie a.c., sesizîndu-ne faptul că declarația președintelui Ion Iliescu conform căreia "acum, după șapte ani, cetățenii pot sta de vorbă cu președintele țării", declarație difuzată prin intermediul postului de radio "Nord-Est", nu corespunde realității. Acești cetățeni anonimi au încercat să ajungă la președintele Iliescu, în 24 ianuarie, pe la orele 17,30, cînd acesta ieșea din curtea Mitropoliei și se îndrepta spre Primărie, pentru a-i înmîna plicuri în care prezentau necazurile lor și cereau să li se facă dreptate. Din cauza cordoanelor de polițiști și de "civili", nu au reușit.

Poate că în campania electorală a președintelui Iliescu acești cetățeni vor avea mai mult noroc.

■ *Comunicarea - o problemă*

Gheorghe Mihăilă, din Iași, str. Vasile Lupu nr. 104, bl. D5, sc.A, et. 4, a sunat la redacție în ziua de 24 ianuarie a.c. să ne povestească despre cum prestează servicii ROMTELECOM. Apelînd la serviciul 991, a solicitat, în seara zilei de 24 ianuarie, la orele 20,15, o legătură telefonică în comuna Tansa, din județul Iași. Pe parcursul convorbirii, intensitatea semnalului a scăzut, neputînd încheia convorbirea. Gh. Mihăilă precizează că nu este pentru prima dată cînd se întîmplă asemenea lucruri și că centrala din comuna Tansa este alimentată numai prin rețeaua electrică. În momentul întreruperii furnizării energiei electrice, nici centrala nu mai funcționează. El întreabă conducerea ROMTELECOM, cum este posibil ca o centrală telefonică să nu dispună de acumulatori (baterii), care să-i asigure o funcționare continuă? Mereu i s-a spus că defecțiunile se vor remedia și se va trece pe o centrală automată, însă cînd din cauza vremii nefavorabile se defectează instalațiile de alimentare cu energie, cum pot fi anunțați, dacă este nevoie urgentă, cei de la Salvare sau Pompierii? El așteaptă un răspuns din partea conducerii ROMTELECOM, întrebîndu-se: "este cazul ca locuitorii din comune să renunțe la astfel de «servicii», revenind la vechile modalități de comunicare folosind focul sau tobele pentru tam-tam?".

■ *Un mod de aplicare a reformei sanitare*

Ion Pintilie, din strada Păcurari 57, în vîrstă de 65 de ani, se plînge într-o scrisoare de activitatea Dispensarului nr.1, din strada Moara de Foc.

Pe 10 și 11 ianuarie, apoi pe 18 ianuarie și iarăși la 22 ianuarie, cînd a mers la Dispensar pentru a fi consultat, între orele înscrise în programul afișat pe ușă, nu a găsit cadrele medicale de serviciu. I s-a spus că sînt la ore, la Școala sanitară. "Nu înțeleg ce fel de serviciu medical se face la Păcurari, dacă nu-s prezenți doctorii și asistentele nuți mai fac o injecție: oare asta este forma de aplicare a reformei sanitare? Vai de noi!", își încheie scrisoarea Ion Pintilie.

■ *Cu ajutorul RAJAC, o stradă a devenit patinoar*

Ion David, care locuiește pe șoseaua Albineț, ne-a anunțat că s-a produs o avarie la conducta de apă rece pe strada Cerchez, între imobilele cu numerele 5 și 7. A anunțat RAJAC-ul în ziua de 18 ianuarie, pe la orele 7,00. Dispecerul Știrbăț a notat sesizarea, promițînd că va fi trimisă o echipă de intervenție. Cum nu a venit nimeni, luni, 22 ianuarie, pe la orele 8,30, a sunat din nou la RAJAC, la biroul de exploatare, de unde a primit asigurări că se vor lua măsuri. În ziua de 24 ianuarie, cînd a sunat la "Monitorul", nimic nu se schimbase, strada fiind în pantă s-a transformat într-un adevărat patinoar. Chiar atît de greu sînt preluate de RAJAC sesizările cetățenilor?

■ *Ecouri ale vizitei prezidențiale*

Ieșeanul G.P. a citit relatarea discuției dintre președintele Ion Iliescu și ieșeanul Alexandru Picenco. Dînsul consideră că acel cetățean, are, desigur, niște necazuri și, prin urmare, propune să mediatizăm în continuare situația lui, pentru ca opinia publică să-și dea seama de motivațiile sale. Mai mult, consideră că ar trebui ca postul de televiziune local Europa Nova să-i invite la o masă rotundă atît pe Alexandru Picenco, cît și un reprezentant al puterii, eventual pe senatorul Solcanu sau pe Romulus Vonica, pentru a se analiza în fața opiniei publice problemele importante ale cetățenilor. Sperăm că se va da curs acestei propuneri.

■ *Scutire de la plata impozitului agricol*

Un ieșean, din b-dul Chimiei 10 A, ne-a rugat să ne interesăm dacă tatăl său, în vîrstă de 65 de ani, handicapat fizic de gradul II, este scutit de plata unor impozite către stat. Ne-am interesat la Inspectoratul pentru Handicapați și am aflat că persoanele care au certificate ce atestă gradul II de invaliditate sînt scutiți de plata impozitului agricol, condiția fiind de a prezenta certificatul organelor financiare.

■ *Întîmplare (?) în autobuz*

Ieri, 25 ianuarie, pe la orele 12,00, a venit la redacție ***Vasile Însurățelu, care locuiește în strada Dr. Savini 7,*** spre a ne povesti o "întîmplare din autobuz", al cărei erou fără voie a fost.

S-a urcat într-un autobuz pe traseul 29, Iași-Tomești, de la stația capăt de linie, pe la orele 9,30. Uitîndu-se după taxator, a observat că nu era la locul său. Cînd a pornit mașina, s-a urcat și taxatorul, care coborîse să predea sau să preia diagrama și, odată cu el, s-au urcat și trei controlori. Vasile Însurățelu a întins bancnota de 500 lei, dar a fost luat în primire de controlorii care i-au spus că nu are bilet și, prin urmare, trebuie să plătească amenda de 3000 de lei. Nu i-au ascultat argumentele, au oprit mașina lîngă calea ferată și i-au cerut actele pe un ton agresiv. "Ce era să fac, așa că am scos 3000 de lei și am primit în loc un bonuleț, acesta!" L-am îndrumat pe "călătorul fraudulos" să meargă la RATC și să lase un memoriu în care să descrie pățania sa.

■ *Liniștea locatarilor*

Gh. Săcăleanu locuiește pe strada Nicolina 112, blocul 1005-B, tronsonul 2, etajul 1. El a avut ghinion ca exact sub apartamentul său să ia ființă, în urmă cu trei ani, o unitate cu profil de măcelărie, al firmei S.C. LUMINA S.R.L. Datorită activității intense de tranșare a cărnii, lucrînd cu topoarele și uneltele specifice, vecinii de deasupra nu se mai pot odihni. A discutat cu patronul - și mai pașnic și mai violent - să ia măsuri de antifonare pentru ca apartamentele să fie protejate de zgomote, dar în zadar. L-am sfătuit să meargă la Agenția pentru Protecția Mediului și să ceară în mod oficial măsurarea zgomotelor produse în încăperile de la parter. Specialiștii acestei agenții sînt abilitați ca, pe baza măsurătorilor fonice, să impună patronului luarea de măsuri speciale de protecție.

■ *Actualitatea în catren*

Cu ocazia vizitei președintelui la Iași, la întrebarea unui ziarist privind publicarea unor dosare de la Securitate, Ion Iliescu a afirmat: "Nu mă interesează dosarul meu de la Securitate. Eu am conștiința curată pentru tot ce am făcut". Comentez această declarație în felul meu:

De detractorii cei din jur
Dom' Iliescu nu se teme,
Dosarul dumnealui e pur
C-a fost "purificat" la vreme.

Constantin IURAȘCU
Eugen ACASANDREI

ULTIMUL VAGON POȘTAL

Rămasă fără copii și fără casă, viața Mariei Munteanu a devenit un chin

Mă numesc **Bîrsan Petronela și sînt din satul Valea Lupului, județul Iași**. În primul rînd vreau să vă asigur că, deși sînt elevă, citesc foarte mult ziarele și pot spune că pentru mine ziarul d-voastră - "Monitorul" -face la un loc cît ar face televiziunea sau radioul, el se situează deasupra publicațiilor ieșene datorită faptelor diverse și reale pe care le prezentați și datorită seriozității cu care dumneavoastră tratați problemele oamenilor care vă solicită ajutorul. Vreau să vă felicit și să vă urez atît dumneavoastră cît și publicației "Monitorul" la mulți ani și să o țineți tot așa.

Scrisoarea mea are și ea un scop, bineînțeles.

În noaptea de 30/31 decembrie 1995, la casa vecinului meu a izbucnit un incendiu, datorită faptului că o butelie supraîncărcată a scăpat gaz în camera unde dormeau tinerii care erau căsătoriți de vreo 6 luni de zile. Fiind orele 3,30-3,40 dimineața, ei dormeau, dar Lili (tînăra) a simțit miros de gaz, s-a ridicat din pat și a aprins becul și-n momentul acela s-a produs explozia.

S-a auzit o bufnitură puternică, toate geamurile au sărit în mii de bucățele.

În cîteva minute toată casa s-a făcut scrum, n-a mai rămas nimic, dar absolut nimic. Dar tragedia cea mai mare a fost atunci cînd toți și-au dat seama că tînărul Costel se carbonizase în casă, iar soția lui fiind aproape de ușă a fost trasă de cap afară de socrul ei. Ea ardea ca o torță vie, iar cînd a reușit să fie scoasă afară a fost izbită în zăpadă ca focul să se stingă. Avea un capot pe dînsa și atunci cînd i l-au scos de pe ea se rupea cu tot cu bucăți de piele și carne.

Cineva a trimis-o la mine în casă și nu știu dacă o să puteți înțelege, dar eu am trăit un adevărat coșmar.

Tata plecase cu zece minute înainte de a se întîmpla drama. Mama nu adormise, stătea cu o soră de a mea și povesteau. Cînd au auzit țipete au ieșit afară și am rămas doar eu. Am stat cu Lili pînă ce a venit salvarea, arăta mai rău ca într-un film horror. După cinci zile de suferință a murit și ea.

De ce vă scriu toate astea? Pentru că mă gîndesc că există oameni cu suflet sensibil la o astfel de dramă, care ar vrea și ar putea să o ajute pe doamna Maria Munteanu, mama tînărului Costel care a rămas fără copii dar și fără casă pentru că datorită curentului casa a luat foc toată și a ars totul, totul.

Noi, fiecare familie am ajutat-o cu ceva bani, haine, că a rămas doar cu o cămașă de noapte pe ea atît doar, dar ei îi trebuie milioane pentru a-și ridica iarăși o căsuță cît de mică. Dumneaei locuiește acum cu soțul său la fratele dînsei dar și el are familie.

Rugămintea mea este următoarea: dacă puteți, vă rog frumos să publicați un anunț în ziarul dumneavoastră în care să solicitați ajutorul oamenilor sufletiști din Iași care o pot ajuta pe sărmana femeie.

Din noaptea aceea s-a îmbolnăvit groaznic și fiecare zi din viața ei a devenit un chin și un blestem. Nici nu știu cum să mă mai exprim, așa îmi este de milă de biata femeie.

Eu sînt sigură că în Iași sînt oameni buni ce o vor ajuta pe doamna Munteanu și o pot face la adresele următoare:

Bîrsan Elena, sat Valea Lupului, comuna Rediu, județul Iași, cod 6600.

Sandovici Constantin, sat Valea Lupului, comuna Rediu, județul Iași, cod 6600.

Vă mulțumesc.

☎ TELEFOANE UTILE

- ☎ SALVARE: 961
- ☎ POMPIERI: 981
- ☎ POLIȚIE:
  Inspectoratul Județean Centrala 140720; Dispecerat 146666; Municipiu Centrala 140020 Dispecerat 146840/955 Ofițer de serviciu 146850; Serviciul Circulație - 140070.
- ☎ SERVICII MEDICALE MOBILE (asistență medicală de urgență la domiciliu): 113130/569, zilnic între orele 7,00-23,00
- ☎ PROTECȚIA MUNCII.: 116139
- ☎ AGENȚIA C.F.R.: 147673
- ☎ INFORMAȚII GARĂ: 146333
- ☎ AUTOGARĂ: 146587
- ☎ TAXICOM, dispecerat: 953, 146593
- ☎ AGENȚIA TAROM: 115239
- ☎ INFORMAȚII AEROPORT: 178126
- ☎ STAȚII PECO: Baș Ceauș - 176865; Aurel Vlaicu - 175872; Bucium - 132891; Crișan - 112182; Păcurari - 164142; Sărărie - 147480.
- ☎ A.C.R. - informații utile: 112345, 130177.
- ☎ DISPECERATE: R.A. Gaz-Metan - 141737; R.A. Apă-Canal - 142451; Renel - 147070, deranjamente - 929; Termoficare - 141956; R.A. Locuința - 112434; Telefoane - Deranjamente - 921; Protecția mediului - 147010.
- ☎ GARDA FINANCIARĂ: 114065, 112427.
- ☎ ADMINISTRAȚIA FINANCIARĂ: 143030
- ☎ TRIBUNAL: 146300
- ☎ PROCURATURĂ: 212566
- ☎ CAMERA DE COMERȚ: 117757
- ☎ CENTRUL MILITAR JUDEȚEAN: 146370
- ☎ STATUL MAJOR JUDEȚEAN DE APĂRARE CIVILĂ: 214470
- ☎ HOTELURI: Moldova - 142225; Traian - 143330; Unirea - 142110; Continental - 114320; Sport - 232800.
- ☎ POLICLINICA CU PLATĂ: triaj informații - 117244
- ☎ OFICIUL JUDEȚEAN PENTRU PROTECȚIA CONSUMATORILOR: 145392.
- ☎ LABORATOR ANALIZE "PRO FAMILIA": 230431
- ☎ Servicii de pază și protecție, intervenții GUARD SECURITY: tel: 210094; tel/fax: 212658.

REPARAȚII

- ☎ Tîmplărie - 158588
- ☎ Rașchetat parchet - 126923
- ☎ Hidroizolații terase, subsoluri, garaje - 174340
- ☎ Închideri balcoane - 117512
- ☎ Sobe, construcție-curățire - 177878
- ☎ Instalații sanitare - 160164
- ☎ Reparații mașini de spălat rufe, vase, mașini de uscat, rebobinări motoare - 173204
- ☎ Frigidere - 251006; 220859
- ☎ Aragaze - 132141

Monitorul
cotidian de informații
Str. Smîrdan nr. 5 ■ Tel. 17.25.57;
271271; 271333; 271467 (centrala) ■
Fax 27.04.15
■ Publicitate tel./fax 14.47.76

■ REDACTOR ȘEF - Dan Radu
■ REDACTOR ȘEF ADJUNCT -
Toni Hrițac
■ SECRETAR GENERAL
DE REDACȚIE -
Marius Cristian

ȘEFI DEPARTAMENTE:
■ Eveniment național și internațional:
Cristian Racu (int. 110)
■ Investigații speciale:
Valentin Gheorghiță (int. 123)
■ Cultură: Dorin Popa (int. 109)
■ Sport: Nicolae Grecu (int. 107)
■ Redactor de serviciu:
Constantin Iurașcu (int. 124)
■ Fotoreporter: Constantin Plop
■ Grafică: Lucian Amarii, Daniel Melinte
■ Publicitate: Cristina Labonțu
(int. 122, fax 144776)
■ Difuzare: Mihai Tudose (int. 120)
■ Contabilitate: Antoneta Filip (int. 112)

ABONAMENTELE se pot face la orice Oficiu Poștal din țară.
MONITORUL figurează în catalogul Presei interne la poziția 838.

NORD-EST PRESS
- agenție de presă -
Str. Smîrdan nr. 5 ■ Tel. 17.25.57;
271271 (centrala) ■ Tel 14.56.10
■ EDITOR: Mona Dîrțu

EDITOR
NORD-EST
Str. Smîrdan nr. 5 ■ Tel. 17.25.57; 27.12.71
■ Fax 27.04.15
Director general:
ALEXANDRU LĂZESCU
Director editor:
FLORIN ZAMFIRESCU
Director de marketing:
CEZAR CALUSCHI
Director executiv:
GABRIEL RUSU

TIPAR OFFSET: MULTIPRINT, Iași str. Sf. Lazăr nr. 49

MONITORUL EXTERN

Consecințele crizei cecene

Admiterea Rusiei în CE stă sub semnul întrebării

Consiliul Europei a început, joi, dezbaterile cu privire la admiterea Rusiei în acest organism, anunță REUTER.

Ernst Muehleman, deputatul elvețian care a redactat raportul pentru Rusia, a deschis lucrările Consiliului, cerînd memberilor acestuia să voteze pentru, în ciuda criticilor ce i se aduc statului rus pentru recenta acțiune militară brutală de eliberare a ostatecilor deținuți de ceceni în satul Pervomaiskoe, în Republica Autonomă Daghestan.

Înainte de începerea dezbaterilor, ministrul de Externe al Franței, Herve de Charette, a declarat că marea majoritate a statelor europene, inclusiv Franța, sprijină admiterea Rusiei în Consiliul Europei.

O nouă putere nucleară?

Un german a vîndut Irakului secrete referitoare la fabricarea bombei atomice

Un expert german în fabricarea armelor nucleare a vîndut Irakului informații pentru programul său de fabricare a bombei atomice, informează REUTER.

Savantul, al cărui nume nu a fost dat publicității, a furnizat Bagdadului, înainte de declanșarea războiului din Golf, informații referitoare la procesul tehnologic de îmbogățire a uraniului. Acest proces era unul dintre cele mai importante elemente de care avea nevoie Irakul pentru a reuși să fabrice bomba atomică.

În Ungaria

Epidemia de gripă a ucis 78 de persoane

O epidemie de gripă a ucis, în ultimele cinci săptămîni, 78 de persoane, în Ungaria, anunță REUTER.

Alte 270.000 de persoane s-au îmbolnăvit de gripă, în același interval de timp.

"Pînă acum, 78 de persoane au decedat ca urmare a răspîndirii epidemiei de gripă", a declarat medicul Ilona Straub, citată de cotidianul ungar "Nepszabadsag".

Pacienții au prezentat, în acest an, complicații severe din cauza faptului că legislația ungară în domeniul muncii prevede ca patronii să plătească primele 15 zile din concediul medical al angajaților lor. În aceste condiții, mulți salariați nu au apelat la serviciile medicale, de teamă să nu-și piardă slujba.

La execuție au asistat fiii condamnatului

Criminalul american Bailey a fost spînzurat

Billy Bailey, acuzat de asasinarea, în 1979 a cuplului Clara și Gilbert Lambertson și condamnat la moarte, a fost spînzurat, joi dimineață, la Centrul corecțional din Delaware, au anunțat oficialitățile închisorii, citate de REUTER.

Bailey, în vîrstă de 49 de ani, este cel de-al treilea criminal spînzurat în SUA din 1976, cînd Curtea Supremă de Justiție a reintrodus pedeapsa cu moartea.

La execuție au asistat și cei doi fii ai victimelor. După execuție, un grup de persoane s-a întrunit în fața închisorii, să protesteze împotriva a ceea ce ele au numit "un obicei barbar".

Lovitură dată mafiei canadiene

Poliția a arestat 120 de persoane, acuzate de "spălare" de bani și trafic de droguri

Poliția canadiană a arestat, miercuri, 120 de persoane, acuzate de "spălare" de bani și trafic de droguri, după o investigare secretă, ce a durat trei ani și în care polițiștii au acționat ca traficanți de valută, informează REUTER.

Surse ale poliției canadiene (RCMP) au afirmat că ofițerii implicați în investigație au operat într-un birou de schimb valutar din Vancouver timp de 42 de luni și au adunat probe împotriva a 430 de persoane, din rîndul cărora s-au făcut arestările de miercuri.

Inspectorul de poliție Bruce Bowie a anunțat că nu vor mai fi acuzate și alte persoane. El a mai adăugat că există dovezi că 40 de milioane de dolari canadieni (29,6 milioane dolari SUA) proveniți din afaceri cu droguri și contrabandă au fost "spălați" sub acoperirea unui schimb valutar.

Premierul polonez a demisionat

■ *Rusia este îngrijorată de posibilul impact al "cazului Oleksy" asupra relațiilor ruso-polone*

Premierul polonez, ***Jozef Oleksy***, a declarat, miercuri, că demisionează, după ce procuratura militară a deschis o anchetă asupra acuzațiilor potrivit cărora Oleksy ar fi colaborat, în anii '80 și la începutul anilor '90, cu serviciile de spionaj ruse.

Membru al partidului social democrat (fost comunist), Oleksi, neagă acuzațiile ce i se aduc, susținînd că ele nu sînt altceva decît provocări ale simpatizanților lui Lech Walesa, învins în alegerile prezidențiale poloneze din noiembrie 1995. ***"Demisionez pentru că sînt nevinovat. Nu vreau să fiu acuzat că încerc să mă ascund în spatele unui post înalt în stat"***, afirmă fostul premier, într-o declarație televizată. El a rezistat mai bine de o lună cererilor repetate de demisie care i-au fost adresate.

Oleksy a cerut ca toate dovezile adunate împotriva lui să fie făcute publice și a salutat decizia procurorilor militari de a lansa o anchetă oficială, precizînd că va răspunde tuturor întrebărilor care-i vor fi puse de anchetatori.

Demisia lui Oleksy deschide drumul unei remanieri a coaliției guvernamentale de stînga, formată de foștii comuniști și un mic partid țărănesc, care a cerut chiar postul de premier.

Jozef Oleksy

Ministrul adjunct de Externe al Rusiei, Serghei Kirilov, și-a exprimat, joi, îngrijorarea în legătură cu acuzațiile de spionaj aduse fostului premier polonez, Josef Oleksy, susținînd că ele ar putea avea o influență "destructivă" asupra relațiilor ruso-poloneze.

"Am făcut un mare efort pentru a înlătura neînțelegerile existente în relațiile noastre cu Polonia", a declarat Kirilov, citat de REUTER. ***"În aceste condiții, valul de dezbateri stîrnit de «cazul Oleksy» ar putea avea un efect destructiv"***, a adăugat el. Ministrul adjunct de Externe se referea la eforturile de reconciliere întreprinse de Rusia în legătură cu masacrarea unor ofițeri polonezi de către trupele ruse, în timpul celui de-al doilea război mondial, în pădurea Katin, din vestul Rusiei.

Kirilov a afirmat că Rusia dorește să se asigure că acuzațiile conform cărora Oleksy ar fi efectuat activități de spionaj în favoarea Moscovei nu vor afecta relațiile ruso-poloneze. Guvernul rus este, totuși, îngrijorat că valul de discuții stîrnit de aceste acuzații poate avea consecințe nefaste.

BOSNIA: Primele pierderi din rîndul trupelor NATO

O explozie accidentală a ucis, miercuri, la Sarajevo, doi soldați portughezi și unul italian, anunță REUTER.

Acestea sînt primele decese înregistrate în rîndul trupelor NATO din Bosnia, de la desfășurarea lor în această zonă pentru implementarea Acordului de pace de la Dayton.

Șase italieni și un portughez au fost răniți în urma exploziei, cauzată de "o piesă de artilerie neexplodată". Explozia a distrus un fost spital de maternitate, care se afla în folosința batalionului logistic al brigadei de luptă italiene.

Militarul italian decedat era caporalul Gerardo Antonucci. Portughezii nu au fost, încă, identificați. Unul dintre soldații italieni răniți, aflat în stare gravă, va fi transportat, miercuri noaptea, la un spital din Roma. Ceilalți șase răniți vor fi evacuați în cursul zilei de joi.

Accidentul a avut loc la cîteva ore după ce trupele NATO intraseră în stare de alertă maximă, ca urmare a avertismentelor primite din partea serviciilor de informații despre un posibil atac terorist asupra unităților. După cum s-a demonstrat ulterior, cele două evenimente nu aveau nici o legătură.

Trei francezi din Legiunea Străină au fost răniți în cursul unei explozii în Bosnia

Trei soldați din Legiunea Străină franceză au fost răniți, miercuri, într-o explozie survenită în cursul unei ședințe de instrucție ce s-a desfășurat în apropiere de capitala bosniacă, Sarajevo, relatează REUTER, citînd surse NATO franceze.

Unul dintre soldați a fost grav rănit și a trebuit să fie transportat pe calea aerului, miercuri noaptea, către un spital din Paris.

Incidentul a avut loc în timpul manevrării explozibililor, în cursul unui antrenament efectuat pe cîmpul de instrucție Rasalje, situat la cinci km sud de Muntele Igman, ce străjuiește Sarajevo.

Foamete în Coreea de Nord

■ *tot mai mulți nord-coreeni renunță la "raiul comunist", fugind în Sud*

Fugarii nord-coreeni au declarat, joi, că foametea este atît de mare în țara lor încît militarii doresc izbucnirea unui război, iar oficialitățile închisorilor ucid copiii născuți de prizoniere, informează REUTER.

Un soldat nord-coreean care a ajuns, luna trecută, în Coreea de Sud, Choe Kwang-Hyok, a afirmat că, dacă situația actuală continuă, se va produce o catastrofă.

Un alt fugar, Lee Soon-Ok, care a părăsit Coreea de Nord împreună cu fiul său, în vîrstă de 29 de ani, a relatat că a văzut prizonieri înfometați mîncînd noroi. Lee a adăugat că oficialitățile închisorilor ucid copiii nou-născuți în fața mamelor.

SUA, Coreea de Sud și Japonia au avut o primă întîlnire la nivel înalt în care s-a discutat situația Coreei de Nord.

Oficialitățile americane au afirmat, săptămîna aceasta, că SUA sînt pregătite să extindă ajutoarele alimentare către Coreea de Nord, unde suferă de foamete 130.000 de persoane.

Coreea de Sud, care se află în conflict cu Nordul, în urma războiului din 1950-1953, a declarat, joi, că va acorda ajutor Phenianului doar în cazul în care acesta renunță la atitudinea ostilă la adresa Seului.

Premierul sud-coreean, Lee Soo-Sung, a afirmat, într-un discurs ținut în fața parlamentului, că Nordul ar trebui să încerce o apropiere de Seul, dacă dorește ajutor din partea acestuia.

Oficiali sud-coreeni au precizat că intervenția comunității internaționale se va produce doar după ce se va cunoaște situația exactă a proviziilor de hrană din Nord.

Guvernul de la Phenian a cerut, luna aceasta, ajutor internațional pentru hrănirea populației.

Surse ale Crucii Roșii Internaționale au anunțat, duminică, că ajutorul alimentar internațional trebuie suplimentat. Securitatea sud-coreeană a informat că 38 de nord-coreeni și-au părăsit țara, anul trecut.

Kim Jong-il, succesorul tatălui său, Kim Ir Sen, va asista probabil la prăbușirea comunismului în Coreea de Nord

Revoltă a deținuților în Grecia

■ *majoritatea celor revoltați sînt deținuți albanezi*

Aproximativ 90 de deținuți albanezi s-au revoltat într-un penitenciar din Grecia, arzîndu-și saltelele și distrugînd obiectele ce se aflau în celulele lor, au anunțat, joi, surse ale poliției, citatae de REUTER.

Sursele au precizat că zeci de polițiști din trupele de intervenție au înconjurat penitenciarul de la Larissa, pentru a preveni orice posibilă evadare, însă au avut ordinul de a nu intra în închisoare.

Televiziunea elenă a prezentat imagini ale coloanelor de fum ce se înălțau din perimetrul închisorii și ale membrilor personalului ce evacuau din clădire dosare. Penitenciarul are o capacitate de 450 de locuri, însă poliția a precizat că numai deținuții albanezi par să fi luat parte la revoltă.

În cursul unei alte revolte a deținuților, survenită în luna noiembrie a anului trecut, la penitenciarul de maximă securitate Koradyllos din Atena, deținuții au luat ostateci gardienii, după ce o tentativă de evadare a eșuat. Ostatecii au fost, în cele din urmă, eliberați, însă revolta s-a soldat cu moartea unuia dintre deținuți, ucis și ars de către colegii săi de detenție. Mulți alții au fost răniți în lupte ce au avut loc între deținuți, iar unii dintre ei și-au administrat supradoze de medicamente.

Negocierile israeliano-siriene au fost reluate lîngă Washington

Diplomați și militari aparținînd Siriei și Israelului au reluat, miercuri, negocierile de pace în Maryland, lîngă Washington, a declarat purtătorul de cuvînt al Departamentului de Stat, Nicholas Burns, citat de REUTER.

Cinci negociatori de ambele părți au început convorbirile la centru de conferințe din Wye Plantation. Negocierile vor continua vineri și vor fi reluate luni.

"Statele Unite speră că discuțiile să fie foarte serioase și productive în toate domeniile care separă acum pozițiile Siriei și Israelului", a declarat Burns.

Negocierile dintre cele două părți au început în urmă cu patru ani, dar au fost blocate de problema retragerii trupelor israeliene de pe înălțimile Golan, ocupate în 1967.

Președintele columbian nu vrea să demisioneze

■ *el a convocat un referendum național în legătură cu mandatul său*

Președintele columbian, ***Ernesto Samper***, a convocat, miercuri, un referendum național în legătură cu activitatea administrației pe care o conduce, măsura fiind dictată de numeroasele cereri ce vizau demisia sa, în cursul celei mai grave crize politice din țară înregistrată în ultimele decenii, relatează REUTER. Adresîndu-se națiunii într-o intervenție difuzată de televiziunea națională și postul de radio, Samper a respins categoric orice intenție de a demisiona, declarînd că aceasta ar fi ***"un act de lașitate pe care poporul columbian nu l-ar ierta"***. Însă el a adăugat că referendumul național, care urmează să fie ținut la o dată neprecizată, ***"ar putea decide continuitatea mea la putere"***. Discursul său a fost urmat de anunțarea demisiilor a doi ambasadori columbieni, cel la Washington, Carlos Lleras de la Fuente, și cel în Venezuela, Francisco Posada. Cele două demisii au constituit, în mod aparent, un act de protest împotriva deciziei lui Samper de a rămîne la putere, în pofida scandalului ce ia proporții, în legătură cu presupusa finanțare a campaniei sale electorale din 1994, cu bani proveniți de la cartelul drogurilor din Cali.

FABRICA DE ȚIGARETE IAȘI Tel. 032/146510
ANUNȚĂ CULTIVATORII DE TUTUN - DUBLAREA - PREȚULUI LA TUTUN ÎN ANUL 1996 FAȚĂ DE 1995

Încheiem contracte cu următoarele prețuri:

Soiul	U/M	Superioare	I	II	III	IV
Djebel	lei/kg	4800	4200	3800	3200	2300
Molovata	"	3800	3500	2900	2300	1700
Burley	"	-	2650	2350	1500	1000
Bărăgan	"	-	2275	1750	1300	1000

Pentru 1 ha cultivat cu tutun, puteți obține peste 5.500.000 lei.

Noi vă asigurăm preluarea tutunului în totalitate; angajăm colaboratori.

La care se adaugă: spor de preț 25%; un pachet de țigarete "Carpați", gratuit pentru 1 kg de tutun; cu mașinile și tractoarele proprii, asigurăm lucrările mecanice la prețuri negociabile

PECO
• BENZINĂ
• MOTORINĂ
• ULEIURI
• ANVELOPE VICTORIA, BARUM (import) (toate dimensiunile)
IAȘI
Str. Zugravi 24
☎ 142780
JOS PĂLĂRIA ÎN FAȚA CELUI MAI BUN ȘI MAI VECHI PRIETEN PECO!
PECO
Costel

PRODUSE HOBBY
- Prețuri mici -
- MAȘINA DE GĂURIT PP 400
400 W; Ø max. = 10 mm
- MAȘINA DE GĂURIT PPR 500 E
500 W; Ø max. = 13 mm, inversor de sens
- MAȘINA DE GĂURIT PPR 650 E
650 W; Ø max. = 16 mm
- POLIZOR UNGHIULAR MA 1150 EK
600 W; Ø disc = 115 mm
- POLIZOR UNGHIULAR MA 1150 HIT
500 W; Ø disc = 115 mm
- POLIZOR UNGHIULAR MA 1250 EK
700 W; Ø disc = 125 mm
- POLIZOR UNGHIULAR MA 1250 HIT
650 W; Ø disc = 125 mm
ALFA CIVIC
Se poate cumpăra de la magazinul S.C. ALFA CIVIC S.R.L.
din str. Bradului nr. 3, bloc 907, tr. 5
(lîngă S.C. MOLDAVIA S.R.L.)
unelte ■ scule ■ dispozitive ■ accesorii ■ aparate electrice ■ instalații ■ adezivi ■ coloranți ■ abrazivi

EuroBIT s.r.l. Iași
CALCULATOARE
IMPRIMANTE
PROGRAME CONTABILITATE
Consultați oferta noastră!
STR. A. PANU 36, BL. 1 B
TEL. 214010/211494
TEL./FAX: 211494

TV EUROPA NOVA
canal 54
vineri, 26 ianuarie 1996, ora 19:40
Oameni la marginea cetății
redactor: Dănuț Dudu

BICONI
VINDE
la cele mai avantajoase prețuri:
• covoare
import
(Chișinău și Ungheni)
• mochete
import Belgia
CADOUL PERFECT PENTRU ORICE APARTAMENT
Tel. 162338
vizavi de poșta Păcurari

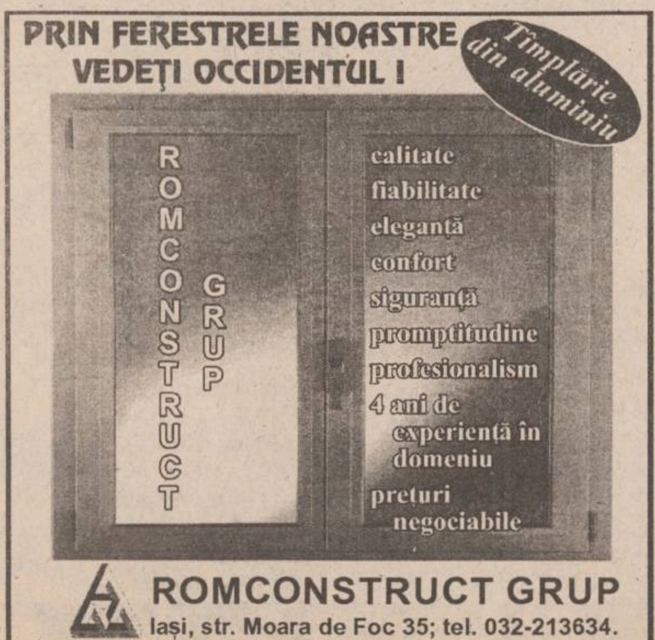
PRIN FERESTRELE NOASTRE VEDEȚI OCCIDENTUL !
Tîmplărie din aluminiu
ROMCONSTRUCT GRUP
calitate
fiabilitate
eleganță
confort
siguranță
promptitudine
profesionalism
4 ani de experiență în domeniu
prețuri negociabile
ROMCONSTRUCT GRUP
Iași, str. Moara de Foc 35; tel. 032-213634.

"Dacă aveți o priză, folosiți-o cu folos."
NEST electronics
Reduceri de preț la TV GRUNDIG
diag. 55 teletext
Cel mai mic preț din Iași.
Complexul Comercial Ștefan cel Mare
(etajul I)
NEST ELECTRONICS
ASIROM
Casa Modei
B-dul Ștefan cel Mare
6600 Iași, Cloșca 10
(complexul comercial din Ștefan cel Mare)
tel. 213284

NOU!
BIO-ACTIV
BONA prima
DERO LEVER
Tradiție și Experiență Internațională

Log-Soft s.r.l.
Dealer autorizat MOTOROLA furnizează
Echipamente de radiocomunicații MOTOROLA, garanție 24 luni
Calculatoare SALIENT, garanție 3 ani
Imprimante EPSON, SEIKOSHA
Fax-uri și copiatoare
Consumabile
Pentru elevi și studenți, reducere 5%.
Calitate superioară la prețuri avantajoase
Str. A. Panu 2A, IAȘI, telefon 032-21.11.30, fax 032-13.77.66

AVATTI industries
execută
■ Pereți despărțitori
■ Tavane suspendate
■ Tavane casetate TECHOS
■ Tencuieli uscate
ASISTENȚĂ TEHNICĂ GRATUITĂ!
EXECUȚIE RAPIDĂ!
PREȚURI AVANTAJOASE!
Iași, str. Tătărași 60-62, tel. 032/270647; fax: 032/174054

BIBLIOTECA
CENTRALĂ UNIVERSITARĂ
M. EMINESCU

SÎMBĂTĂ - DUMINICĂ
27-28 ianuarie 1996
An VI,
Nr. 21 (1388)
12 PAGINI
400 LEI
pentru Republica Moldova 30 bani

cotidian de informaţii
Monitorul

SECŢIUNEA A
ŞTIRI, OPINII, COMENTARII

Înainte de a anunța Poliția, Salvarea sau Pompierii, sunați la MONITORUL!
271.271

Director onorific: AUREL LEON
Redactor șef: DAN RADU

Moartea a intrat în casa Mariei Ungureanu de trei ori în numai două zile

În numai două zile, soarta a lovit de trei ori familia Mariei Ungureanu, din comuna Prisăcani. Miercuri dimineață, 24 ianaurie, mama sa, Efrosina Manolache, în vîrstă de aproape 90 de ani, a murit răpusă de bătrînețe, boală și frig. Cîteva ore mai tîrziu, în aceeași zi, Dumitru Manolache (58 de ani), fratele Mariei Ungureanu, a închis și el ochii pentru totdeauna. Iar joi dimineață, 25 ianuarie, femeia a primit un mesaj de la o nepoată a sa din Iași cum că soțul, Alexandru Ungureanu (50 de ani), a decedat în spital, la Iași. Menționăm că pînă ieri, la orele 14.00, Primăria din Prisăcani nu primise nici un anunț oficial despre acest al treilea deces. Dacă se va adeveri, atunci Maria Ungureanu, rămasă singură cu doi copii de 12 și 18 ani - poate cea mai săracă femeie din Prisăcani - va fi nevoită să facă față la trei înmormîntări ce vor avea loc în același timp. Un caz unic, incredibil și cutremurător.

Maria Ungureanu asistă, înmărmurită de durere, cum îi mor, pe neașteptate, membrii familiei

Comuna Prisăcani, localitate de frontieră, este situată pe malul Prutului. Comună mare, înstărită, cu oameni gospodari și avuți, dar familia *Manolache* nu se numără printre aceștia. Casa lor e situată la marginea satului, dincolo de dig, chiar în lunca Prutului. Fumul ce se ridică din casele din Basarabia pare mai aproape decît cel din locuințele consătenilor. "*Cînd s-a ridicat digul, am fost somați de mai multe ori să trecem de partea cealaltă, în sat. N-am avut bani să ne ridicăm altă casă și n-am vrut să plecăm*" - ne povestește Ilie Ungureanu (18 ani), singurul susținător al familiei (el lucrează vara ca cioban). Familia n-a avut nici un alt venit. Nici pensie CAP, nici ajutor social, nimic. "Cu toate acestea, am reușit să stríngem 200.000 lei pentru înmormîntarea mamei. Ea era bătrînă, știam că va muri într-o zi. Dar nu și ceilalți, o, Doamne, nu și ceilalți! Mama a murit miercuri dimineață, în zorii zilei. M-am dus la fratele meu - vedeți, bordeiul de-alături - să-i spun. Și el mi-a zis: «D-apoi, de-acu' mă duc și eu». Și la prînz s-a stins. Era bolnav, avea gripă. I-am dat niște pastile - capsule - dar n-a vrut să se trateze; avea și o boală psihică. Și-a murit" - spune, cu glasul pierdut, Maria Ungureanu. Cei doi morți, întinși pe două lavițe, zac în aceeași încăpere, o chilie de fapt, căci înăuntru nu-ncap trei oameni în picioare. După trei zile, n-au încă sicrie. Sătenii, miloși, zguduiți de drama petrecută la doi pași de ei, au adus, după puteri, cîte ceva din cele necesare înmormîntării. Puțin însă. S-au strîns și patru mii de lei... Femeia se gîndește și la praznic, dar pare utopică ideea, avînd în vedere că, pînă acum, nu s-au făcut de nici unele. Sînt săraci lipiți pămîntului. Aproape că-ți vine să spui că mai săraci de-atît nu se poate. Și că nenorociri mai mari de-atît nu există. În căsuța cu două camere, lipsite de curent electric, e la fel de frig ca afară. Nu poți sta mai mult de cîteva minute. De aceea, oamenii vin și pleacă, la priveghi rămînînd cei doi băieți amețiți de durere, copleșiți de neașteptata responsabilitate, depășiți de evenimente. Maria Ungureanu nu are rude în sat, nu are nici un ajutor organizatoric, nu are un suflet care să-i stea alături în permanență, s-o mîngîie. Pe lîngă toate astea - problemele legate de înmormîntarea a două persoane odată sînt, putem spune, peste puterile unui singur om - Maria Ungureanu se frămîntă, de două zile, și în legătură cu prezumtiva moarte a soțului său. Parcă nu-i vine a crede. "El era bolnav de TBC, de multă vreme. I s-a făcut rău, l-am dus la dispensar și de-acolo au chemat Salvarea. Eu n-am mai stat să văd la ce spital îl duce, mă așteptau ceilalți doi bolnavi acasă. Mă gîndeam să mă interesez mai tîrziu de el, dar a lovit moartea. De două ori. Nu mai știu în cîte să mă împart. Nu știu de la cine pot afla sigur dacă mi-a murit bărbatul sau nu. Am fost la dispensar, să sune la Iași și să afle, dar mi s-a spus că nu se poate. M-aș duce la Iași, dar am doi morți în casă. Și dacă a murit, e vai de capul meu. N-am nici un ban să-l scot de la morgă. Spuneți-mi ce să fac? Sînt ruptă în bucăți", spune Maria Ungureanu. Menționăm că redactorii "Monitorului" s-au interesat la Spitalul de Pneumoftiziologie, la Spitalul de Boli Infecțioase, la Salvare și la Morgă, dar Alexandru Ungureanu n-a fost de găsit. **(Gynella PARFENIE)**

continuare în pagina 2A

În judetul Constanta

Cel mai grav accident rutier din ultimii șase ani

■ ***un autocar a fost lovit de un tren ■ au murit unsprezece persoane și au fost rănite alte treisprezece ■***

Cel mai grav accident rutier din ultimii șase ani - în care și-au pierdut viața unsprezece persoane, au fost rănite grav șase, și alte șapte au fost rănite ușor - s-a produs, ieri dimineață, în apropierea localității Nicolae Bălcescu, din județul Constanța, informează Direcției Poliției Rutiere din cadrul IGP.

În jurul orei 04.15, autocarul Mercedes, fabricație 1995, cu numărul de înmatriculare BR-178896, aparținînd cetățeanului turc Masir Mehmet și închiriat firmei ***"Melody Tour"***-Brăila, în care se aflau 30 de pasageri și cei doi șoferi, a părăsit vama Vama Veche, îndreptîndu-se spre Brăila, după ce efectuase o călătorie în Turcia.

Deși condițiile meteo rutiere erau nefavorabile, șoferul a parcurs cei 90 de kilometri pînă în localitatea Mihail Kogălniceanu în 65 de minute, cu o viteză medie de 82,8 kilometri pe oră. Cu 60 de metri înainte de trecerea de nivel peste calea ferată, între localitățile Mihail Kogălniceanu și Nicolae Bălcescu, șoferul a observat că bariera care semnaliza apropierea trenului era lăsată. În acel moment, el a frînat. Din cauza poleiului, autocarul nu a putut fi oprit, a rupt bariera și a fost lovit în partea dreaptă-mijloc de locomotiva trenului de persoane 8652, Tulcea-Medgidia- Constanța. În urma impactului violent, autocarul a fost proiectat în partea stîngă a trenului, iar locomotiva a deraiat, după ce a mai parcurs o distanță de 150 de metri. Vagoanele au rămas pe șine, nici unul dintre pasagerii trenului nefiind rănit.

Dintre cei decedați, șapte și-au pierdut viața în timpul impactului dintre locomotiva trenului personal 8562, Constanța-București, și autocarul firmei brăilene Melody Tour. Doi pasageri ai autocarului au murit în drum spre spital, iar alți doi - după internarea în spital.

Ieri la prînz, alți 13 călători răniți se aflau în stare gravă, la unitatea medicală din Constanța. Majoritatea pacienților au traumatisme cranio-faciale, ale membrelor și coloanei vertebrale.

La fața locului s-a deplasat o comisie de anchetă, formată din reprezentanți ai SNCFR, Poliției și Parchetului Constanța.

Astăzi, la 19,30

"Monitorul" și Dan Cârlan, în dialog la TV "Europa Nova"

Astăzi, la ora 19,30, la postul de televiziune ***"Europa Nova"***va avea loc o dezbatere în direct a situatiei actuale a clubului ***"Politehnica"*** Iași, emisiune generată de apariția în cotidianului nostru a unei analize în serial cu această temă. Vor participa la această dezbatere doi redactori ai cotidianului **"Monitorul"**, ***Dan Cârlan***, om de afaceri, fost patron al clubului și alți jurnaliști din presa ieșeană. Emisiunea va fi interactivă, prin urmare telespectatorii pot suna pentru a interveni cu întrebări sau pentru a-și prezenta opiniile.

Reclamă gratuită în "Monitorul" pentru sponsorii Politehnicii

La finalul analizei asupra situației în care se află clubul de fotbal ***"Politehnica"***, publicată în serial, **"Monitorul"** anunta că toți cei care vor să ajute clubul o pot face obținînd avantaje și din partea cotidianului nostru. Prin urmare,"Monitorul" oferă spațiu de reclamă, în limitele sponsorizării, firmelor doritoare. Banii încasați de ziarul nostru pe astfel de reclame vor fi virați clubului "Poli", suma anunțîndu-se în ziar, pentru a exista control public asupra acțiunii. Prin urmare, firma sponsor se va alege cu reclamă gratuită în cel mai citit cotidian din Iași. În urma acelui anunț, a apărut deja prima firmă care a îmbrățișat această idee. Firma ***VARARU-CASTEL***, cabinet ginecologic, care-și are sediul în Cartierul Alexandru cel Bun nr. 8, bloc 1205, scara A, parter, ap. 3, a solicitat apariția unei reclame tip "carte de vizită", pentru care a plătit suma de 180.000 lei . Banii vor fi virați în contul clubului "Politehnica". Gheața a fost spartă, sponsorii fotbalului ieșean ne pot contacta la telefon 271.333, începînd de luni dimineață.

După ce a încălcat legea timp de patru ani

Ioan Grigoriu s-a retras din firma ANASON SRL

■ ***directorul general al DGFP, Victorel Lupu, nu are de gînd să ia nici o măsură***

Ioan Grigoriu, șeful Serviciului Revizie Fiscală din cadrul Direcției Generale a Finanțelor Publice (DGFP) Iași, s-a retras ieri, 26 ianuarie, din firma ANASON SRL, unde deținea functia de administrator. Reamintim că Ioan Grigoriu a candidat la funcția de comisar șef al secției Iași a Gărzii Financiare, însă șansele sale - care erau destul de mari - au fost practic anulate după ce s-a aflat la Ministerul Finanțelor că este administratorul unei firme particulare. Șeful Serviciului Revizie Fiscală s-a apărat spunînd că din 1993 firma în cauză, ANASON SRL, nu a făcut nici o operațiune comercială. Interesant este faptul că Ioan Grigoriu a fost angajat la DGFP, deși era administratorul unei firme particulare. ***Victorel Lupu***, director general al DGFP, a explicat această situație prin faptul că în declarația pe proprie răspundere, făcută la angajare, Ioan Grigoriu a precizat că nu desfășoară activități comerciale. ***"Noi nu îl putem acuza în nici un fel pe Ioan Grigoriu, pentru că declarația este corectă. Am verificat în evidențele noastre și am constatat că, într-adevăr, firma ANASON SRL nu a avut nici un fel de activitate din 1993"***, ne-a mai declarat Victorel Lupu.

Rușii au redus livrările de gaze către România

■ ***au apărut probleme tehnice la conducta care traversează Ucraina***

Gazul metan nu poate suplini decît în proporție de maxim 35% lipsa celorlalte resurse energetice (păcură, cărbune), cu care se confruntă România în perioada actuală, a declarat Agenției MEDIAFAX ***Nicolae Simescu***, directorul Direcției de Transport și Distribuție din cadrul RA Romgaz.

Livrările de gaze naturale din Federația Rusă erau, ieri, mai mici cu 2,5 milioane mc decît nivelele contractuale (circa 20 milioane mc zilnic), iar livrările interne erau mai mici cu 1 milion. În schimb, consumul populației înregistrează o depășire de cca 5 milioane mc pe zi, față de estimările Romgaz.

În aceste condiții, Romgaz a majorat cantitatea extrasă din sursele proprii cu 3,2 milioane tone pe zi și a folosit cca 60% din rezervele înmagazinate subteran. Pentru a asigura consumul populației, livrarea a fost oprită parțial sau total la combinatele din Tîrgu-Mureș, Slobozia, Turnu-Măgurele și altele, a completat sursa citată.

Situația României nu este singulară, deoarece toate țările alimentate cu gaze naturale prin conducte ce traversează Ucraina înregistrează diminuări ale cantităților livrate - cu 35-40% în cazul Bulgariei sau al Turciei, față de 10% în cazul României, a precizat Simescu.

În perioada următoare, o delegație numeroasă de specialiști ai companiei ruse Gazprom se va deplasa în Ucraina, în vederea rezolvării problemelor tehnice care stau la baza reducerii livrărilor, ca urmare a tranzitării gazelor prin teritoriul ucrainean.

Mobilat®

Mobilat Cremă se folosește pentru tratamentul afecțiunilor reumatismale incluzînd și suferința musculară asociată, întinderi musculare, umărul rigid, tenosinovite, bolile inflamatorii ale articulațiilor, fiind la fel de bine indicat și concomitent cu tratamentul de fond al reumatismului articular sever și al osteoartritei, entorse și contuzii.
Mobilat Gel se folosește în tratamentul luxațiilor, contuziilor, entorselor, al echimozelor și durerilor în timpul mișcării, care însoțesc aceste traumatisme.
DISTRIBUITOR **FILDAS TRADING**
B-dul Unirii nr. 9, Bl. 2A, Et. 6, Ap. 46, București
Tel. 615.9295; 614.3574 Fax: 312.5776

Acest medicament se poate elibera fără prescripție medicală. Poate fi utilizat în tratamentul unor afecțiuni ușoare. Se recomandă ca administrarea să se facă un timp limitat. Dacă apar manifestări neplăcute adresați-vă medicului sau farmacistului.

© IMPRESS '96

mobil cu Mobilat

SAFI SA
SOCIETATEA DE ASISTENȚĂ FINANCIARĂ ȘI INV
FINANCIAL SERVICES AND INVESTMENT COM
Sunați acum la telefon 117596

• **FONDUL MUTUAL AL OAMENILOR DE AFACERI**

Datele la zi valabile începînd de **LUNI, 29 ianuarie 1996:**

Număr C.I. în circulație: 5.533.409 echivalent TIP C
Activul net: 472.304,1 milioane lei

Un certificat TIP A echivalent cu **8** cerfificate TIP C
Un certificat TIP B eschivalent cu **2** cerfificate TIP C

Valoarea la zi a certificatelor de Investitor (C.I.):
tip A: 682.880 lei - la răscumpărare
tip B: 170.720 lei - la răscumpărare
tip C: 85.360 lei - la vînzare sau răscumpărare

Creșterea valorii C.I.
- în anul 1995 **120,0%**
- față de săptămîna anterioară **1,5%**
- în ultima lună **6,1%**

• **FONDUL PRIVAT DE ACUMULARE ȘI PENSII** deschis atît persoanelor în activitate, cît si pensionarilor

Casa Model (mezanin) Telefon 117596 Zilnic, între orele 9,00-18,00 (sîmbătă, duminică închis)

Biroul SAFI Iași practică un comision de maxim 1%

TESTER
TESTER TRADING
Distribuitor național al R.J. Reynolds Tobacco Co.

vă oferă la prețul producătorului

Winchester
Monte Carlo
CAMEL

Mari reduceri pentru en gros și subdistribuitori.

- Transport gratuit
- Comenzi prin agenții săi comerciali sau la tel. 032/250559, 250699

MONITORUL angajează noi ziariști

Cotidianul MONITORUL anunță concurs pentru ocuparea postului de

șef Departament Economic
(experiența jurnalistică ar putea constitui un avantaj)

Cotidianul MONITORUL anunță organizarea concursului de selecție pentru

- redactori pentru Departamentul Eveniment Național și Politic
- reporteri pentru Departamentul Eveniment Local
(experiența jurnalistică ar putea constitui un avantaj în ambele cazuri)

Înscrierile se pot face la secretariatul cotidianului, strada Smîrdan nr. 5. Alte informații la telefon 271.333, între orele 8,00 - 17,00. Data limită a înscrierilor - 3.02.1996, inclusiv. Concursul va avea loc pe 4.02.1996, începînd cu ora 10,00.

AUTO dinasty
reprezentant
GOOD YEAR
oferă
anvelope
import Anglia
pentru
AUTOTURISME
și
CAMIOANE
Calitate super!
Str. Păcurari 79
(vis-a-vis de Service Păcurari)
Tel. 250330 Fax: 250329

MONITORUL DE IAȘI

În stadiu de proiect

Rețea de distribuție a gazului metan la Lunca Cetățuii

De ani de zile locatarii blocurilor din zona Lunca Cetățuii, din Iasi, fac demersuri către Administratia publică pentru realizarea unei retele de alimentare cu gaze naturale în această parte a orasului ce pare "uitată de lume". Luni, 29 ianuarie, în sedinta Consiliului Local se va analiza studiul de prefezabilitate elaborat de către "HABITAT PROIECT" S.A. Iasi, privitor la realizarea acestei retele de distributie de gaze naturale pentru blocurile de locuinte din zona amintită. În Lunca Cetățuii se află 1699 de apartamente, din care 895 au fost incluse în acest studiu de prefezabilitate, care va fi urmat de proiectul propriu-zis de distributie a gazelor naturale în zonă. *"Anul acesta vor demara lucrările și, teoretic, se pot finaliza. Problema acestor lucrări o constituie lipsa de fonduri. R.A. Gaz Metan are de încasat circa 15 miliarde de lei de la populație. Dacă blocajul financiar actual va fi depășit, lucrurile se vor «mișca» mult mai repede decît pînă acum"*, ne-a precizat primarul *Constantin Simirad*. (C.N.)

Propuneri adresate Primăriei

Un parc de distracții în spatele Teatrului de Vară

Amenajarea unui Parc de distractii gen "Disney-Land" pentru copii si tineret în Iasi este în faza de propunere. Firma S.C. CURASCO S.R.L. din Iasi intentionează să realizeze un asemenea parc în spatele Teatrului de Vară. Deoarece terenul cu suprafata de 3400 m.p. este proprietate de stat și se află în administrarea Primăriei Iasi, Consiliul Local ar trebui să realizeze un contract de asociere cu firma S.C. CURASCO S.R.L. pentru a fi posibilă realizarea acestui proiect. În acest scop C.L. l-a împuternicit pe ***Constantin Simirad*** să negocieze clauzele contractuale si să semneze contractul de asociere amintit. Acest contract, în faza de propunere, prevede ca 10% din profit să reprezinte beneficiul C.L. Contractul va fi încheiat pentru o perioadă de 20 de ani.

Toate acestea însă se vor pune în discutie, spre aprobare, în sedinta Consiliului Local de luni, 29 ianuarie. **(C. NICOLAU)**

În spatele magazinului "Sport", de pe Stefan cel Mare

O femeie a ars de vie

Joi, 25 ianuarie a.c., la orele 17,50, ***Virginia Andrei (75 ani)***, din Iasi, a sesizat Sectia a III-a de Politie despre faptul că vecina sa, ***Elena Crăciun (33 ani)***, arde în flăcări pe casa scării din imobilul în care locuiește, de pe bulevardul Ștefan cel Mare (în spatele magazinului "Sport"), din Iași. Echipajul de polițiști care s-a deplasat la fata locului a constatat că victima avea hainele arse în totalitate și prezenta multiple arsuri pe corp. Femeia a fost transportată cu o mașină a Serviciului de ambulante, la Spitalul de Urgente, unde a fost internată în stare critică, cu arsuri de gradul I, II si IV. Cu toate eforturile medicilor, Elena Crăciun nu a mai putut fi salvată, ea murind în noaptea de joi spre vineri. Din cercetările polițiștilor a reieșit că Elena Crăciun, fiind sub influența alcoolului, a manipulat necorespunzător o lampă de gătit, ce funcționa pe bază de petrol, fapt care a generat aprinderea accidentală a hainelor cu care era îmbrăcată. **(Valentin ISPIR)**

Moartea a lovit de trei ori, în numai două zile, una dintre cele mai sărace familii din țară

Continuare din pagina 1A

De parcă toate astea n-ar fi deajuns, femeia își face griji și în privința preotului. *"De trei zile îl caut. Aseară* - joi, n.r. - *avea un botez și mă gîndeam că-l găsesc. Lăsase vorbă că, dacă nu vine, trimite un călugăr. N-a venit nici călugărul. Pînă la urmă la botez a venit părintele Anatolie, de la Moreni, satul alăturat. Am să vorbesc cu preotul nostru mîine - sîmbătă, n.r. (la 4 zile de la data deceselor) - trebuie să vină, are șapte praznice și o înmormîntare. Poate că voi putea să-i îngrop duminică. Dar dacă a murit și soțul meu, atunci, probabil, că vor fi înmormîntați toți trei marți, 30 ianuarie. Dar ce mă fac dacă mă întîrzie și pe mine și-i îngroapă noaptea, cum s-a mai întîmplat? Eu am doi, cum să stau eu pînă la opt seara așteptînd să mi-i îngroape?"* - se sperie Maria Ungureanu.

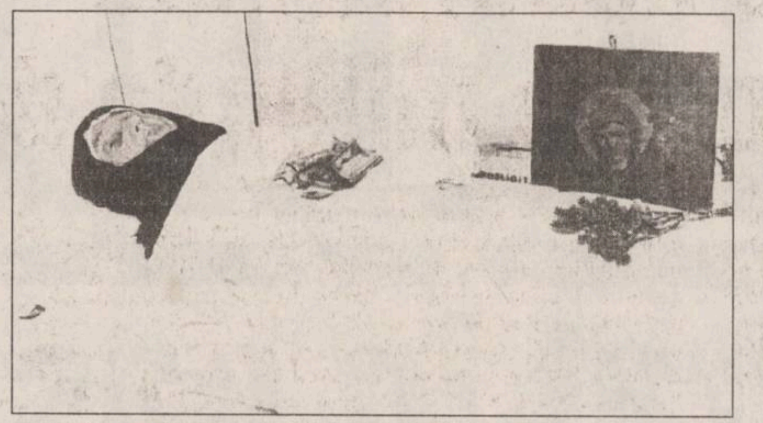

Eufrosina Manolache, în vîrstă de 90 de ani, mama Mariei Ungureanu, a murit în dimineața de 24 ianuarie. În următoarel 24 de ore, în familia Ungureanu, s-au mai produs două morți.

La Prisăcani, preot-paroh este părintele *Mihai Mărgineanu*, care îndeplinește, în același timp, și funcția de consilier economic la Mitropolia Moldovei și Bucovinei. Din această cauză, părintele vine la propria sa parohie *"doar o dată pe săptămînă, sîmbăta. După slujba de duminică, credincioșii îi spun de ce servicii au nevoie în săptămîna următoare, iar domnia sa se prezintă, sau trimite pe cineva să-i țină locul, dacă evenimentul se petrece în cursul săptămînii"*, ne relatează *Ștefan Chiriacescu*, fost clopotar, vecin cu impozanta casă parohială din comuna Prisăcani. *"Dacă se întîmplă ceva neprevăzut, eu sînt împuternicit să-l anunț, am numărul de telefon de la apartamentul său din Iași. Dar să știți că nimeni n-a fost lipsit de servicii. Însă, din cauza lipsei de timp a părintelui, mai apar întîrzieri - cum a fost înmormîntarea aceea de la 8 seara - și oamenii sînt nemulțumiți, cîrîie. Dar dacă nu era părintele Mărgineanu, nu aveam noi biserică nouă, o catedrală, ce mai* (n.r. - construită, desigur, și prin contribuția substanțială a enoriașilor). *E un om de nădejde. Nu o să renunțe la parohia aceasta - de altfel, și-a început construcția unei vile în comună, funcția de la Mitropolie putînd fi temporară. E legat sufletește de comuna noastră"* - ne-a declarat epitropul *Vasile Stanciu*.

Pe de altă parte, un preot care a dorit să-și păstreze anonimatul ne-a subliniat că datoria unui paroh nu e numai aceea de a oficia slujbele de duminică și celelalte servicii religioase, ci și aceea de a fi alături de enoriași atunci cînd aceștia au nevoie de sfatul său. Precizăm că programul afișat pe ușa biroului de la Mitropolie, al părintelui Mărgineanu, specifică: luni - vineri, orele 9 -15. Cînd are timp, așadar, părintele, să ajungă la parohia sa în cursul săptămînii, dacă apar probleme deosebite? *"E adevărat, nu prea am timp, așa că în cursul săptămînii mai mult trimit preoți sau călugări de la Mitropolie. Oamenii sînt nemulțumiți că nu vin eu, preotul lor. Au dreptate, dar nu pot fi în două locuri în același timp. Creștinii se împart în credincioși care vin la biserică și care cunosc problemele bisericii, ei mă înțeleg și sînt alături de mine - și sînt credincioșii care nu merg la biserică, dar care caută subiecte de discuție. Dacă ar fi să renunț la ceva, atunci la funcția de la Mitropolie aș renunța, pentru că de Prisăcani și de oamenii de acolo m-am legat sufletește și mi-aș dori să fiu mai mult în mijlocul lor. Și, de asemenea, doresc foarte mult să terminăm biserica, adică să vedem realizată și pictura interioară. Aș vrea ca oamenii care se supără pe mine atunci cînd întîrzii o jumătate de oră sau o oră, să se gîndească la faptul că nici mie nu mi-e ușor. În acea oră nu stau degeaba, alerg într-o parte sau alta, tot pentru binele comunității"*, ne-a declarat părintele Mihai Mărgineanu.

În încheiere, adresăm un apel celor care doresc să-și facă o pomană și să o ajute pe această femeie ajunsă pe culmile deznădejdii. Sînt cei mai săraci oameni pe care *"Monitorul"* i-a vizitat în ultimii doi ani.

Petre Roman în campanie electorală:

"Plecați, să vină alții!"

Petre Roman, președintele PD, și ***Sergiu Cunescu***, președintele PSDR, s-au aflat ieri la Iași pentru a lansa Uniunea Social-Democrată (alianță formată din cele două partide). Pentru început, președintele PD s-a întîlnit la Casa Sindicatelor cu aproximativ 40 de lideri de sindicat pentru dezbarea Acordului Social propus sindicatelor în urmă cu doi ani. Ca și în primăvara anului trecut, cînd a mai avut loc o asemenea întîlnire, discuțiile nu s-au finalizat prin semnarea vreunui document. După cum ne-a declarat ***Doru Alexandrescu***, liderul BNS - Iași, Acordul Social propus de PD ***"ne convine, dar vom mai discuta după alegeri"***. Lansarea propriu-zisă a USD a avut loc în sala mare a Teatrului National "Vasile Alecsandri", începînd cu orele 14,00. Aproximativ 300 de membri si simpatizanți ai celor două partide au audiat discursurile celor doi lideri politici, în care se aduceau numeroase acuze guvernului condus de ***Nicolae Văcăroiu***. ***"Singurul lucru care se poate este stabilitatea macro-economică, adică stabilitatea scaunelor lor. Fraților, dacă nu puteți să asigurați viața oamenilor, plecați, să vină alții care pot să o facă"*** - a declarat Petre Roman, președintele PD. În cadrul conferinței de presă ce a urmat, liderul PD a subliniat că "erorile" guvernării Roman s-au datorat faptului că ***"nu am explicat în detaliu, amănunțit și permanent, pașii reformei"***. Fără a mentiona concret, Petre Roman a dat de înteles că va candida la presedintia României: ***"Mă preocupă dacă, cum și pe ce coordonate m-aș angaja eu în această cursă. În acest moment, nu mă preocupă contra-candidații."*** **(Monica TOMA)**

O sentință definitivă

Omul din SRI al lui Toma Cocîrță a primit doi ani și jumătate de închisoare

■ *directorul de la COMTOM este anchetat de Parchetul de pe lîngă Curtea de Apel*

Gheorghe Băncilă, angajatul SRI - secția Iași, care i-a furnizat informații cu caracter secret directorului de la "Comtom", ***Toma Cocârță***, a fost condamnat definitiv la executarea a doi ani și șase luni închisoare. Sentința a fost pronunțată zilele trecute de Tribunalul Militar Teritorial București, unde s-a judecat apelul promovat de inculpat împotriva sentinței pronunțate de Tribunalul Militar Iași.

Fiind angajat la SRI, Gh. Băncilă a avut acces la unele documente cu caracter secret. Aceste documente se refereau la activitatea directorului de la "Comtom" din Iași - Toma Cocârță. Pe data de 23 martie 1995, Gh. Băncilă l-a contactat telefonic pe fostul său prieten Toma Cocârță, pentru a-l informa de faptul că este urmărit de SRI. De asemenea, directorul de la "Comtom" a fost avertizat că șoferul și secretara sa sînt informatori ai SRI. Pe data de 15 iunie, cei doi s-au întîlnit din nou, Gheorghe Băncilă înmînîndu-i prietenului său planul de măsuri al SRI referitor la Toma Cocârță. Afacerea a fost demascată, angajatul SRI fiind arestat.

Referitor la activitatea lui Toma Cocârță, purtătorul de cuvînt de la SRI, ***Nicolae Ulieru*** a declarat că directorul de la "Comtom" a adus statului român un prejudiciu în valoare de patru milioane dolari. În prezent, Toma Cocârță este anchetat de Parchetul de pe lîngă Tribunalul Iași, dosarul fiind instrumentat de procurorul ***Florin Adoroaie***. **(Ovidiu SCUTELNICU)**

Programată pentru ieri dimineață

Evacuarea "Opiniei" a mai fost amînată cîteva zile

Deși, în cursul dimineții de ieri, redacția ziarului ***"Opinia"*** și magazinul cu același nume trebuiau să fie evacuate din imobilul situat în strada Vasile Alecsandri nr. 8, conducerea S.C. OPINIA S.R.L. a mai obținut o amînare. Astfel, la ora la care S.C. OPINIA S.R.L. trebuia să fi fost evacuată, ***Gheorghe Mihalache***, redactorul șef al cotidianului ***"Opinia"***, s-a deplasat la sediul actual al Curții de Conturi Iași pentru o nouă rundă de "negocieri" cu conducerea acesteia. Apelînd la numeroase și variate argumente, redactorul șef al ***"Opiniei"*** a reușit să obțină amînarea măsurii de evacuare a spațiului ocupat în imobilul respectiv, pînă la data limită de 1 februarie. Mai concret, executorul judecătoresc a încheiat un alt proces-verbal de constatare, conform căruia părțile au convenit ca ***"S.C. OPINIA S.R.L. să se autoevacueze din spațiul din care s-a dispus evacuarea"***. Mai mult decît atît, procesul-verbal menționează că, în caz contrar, la data stabilită se va trece la executarea silită. **(Mihaela BREZEANU)**

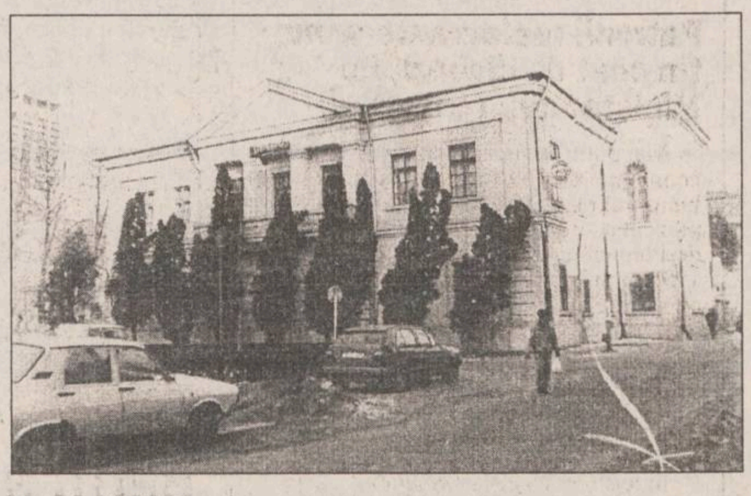

La căminul spital Hîrlău

Anul trecut au murit 14,5% din pacienți

În rîndul pacienților de la căminul spital Hîrlău s-a înregistrat anul trecut cea mai ridicată rată a mortalității din ultimii ani. În anul 1995 aici au decedat 59 de persoane (aproximativ 14,5% din pacienți) din care 5 copii, față de anii precedenți cînd s-au înregistrat doar 10-20 de decese. Menționăm că instituția are o capacitate de 410 locuri iar aici sînt internate persoanele cu dublă deficiență sau cu afecțiuni somatice grave ce necesită supraveghere medicală permanentă. Principala cauză a creșterii numărului de decese este internarea în căminul spital a bătrînilor proveniți din casele de bătrîni din Iași. Amintim că, anul trecut, Căminul de pensionari din Copou a trimis la Hîrlău aproape 50 de bătrîni cu afecțiuni grave, bătrîni ce nu mai puteau fi ținuți aici, deoarece necesitau îngrijiri medicale. **(Dana PAVEL)**

CONSTRUCȚII 1 SA

executĂ

CONSTRUCȚII CIVILE
CONSTRUCȚII SOCIALE
CONSTRUCȚII AGRICOLE
REPARAȚII,
CONSOLIDĂRI,
RESTAURĂRI

Str. Decebal nr. 1. Tel. 032.23.13.80, fax 032/13.23.09

Grupul de Firme
MELCRET IAȘI

Tîmplărie de aluminiu
✓ uși și ferestre normale
✓ pereți cortină
✓ uși și ferestre glisante sau armonice
✓ compartimentări interioare

Caracteristici principale
✓ profile din aluminiu tip ALPIN cu una, două sau trei camere de izolare cu sau fără rupere termică
✓ rezistență deosebită la vînt
✓ geamuri izolatoare cu două sau trei rînduri de sticlă, cu mare eficiență termică și fonică
✓ anodizat - 9 nuanțe de la auriu la negru
✓ vopsit electrostatic orice culoare

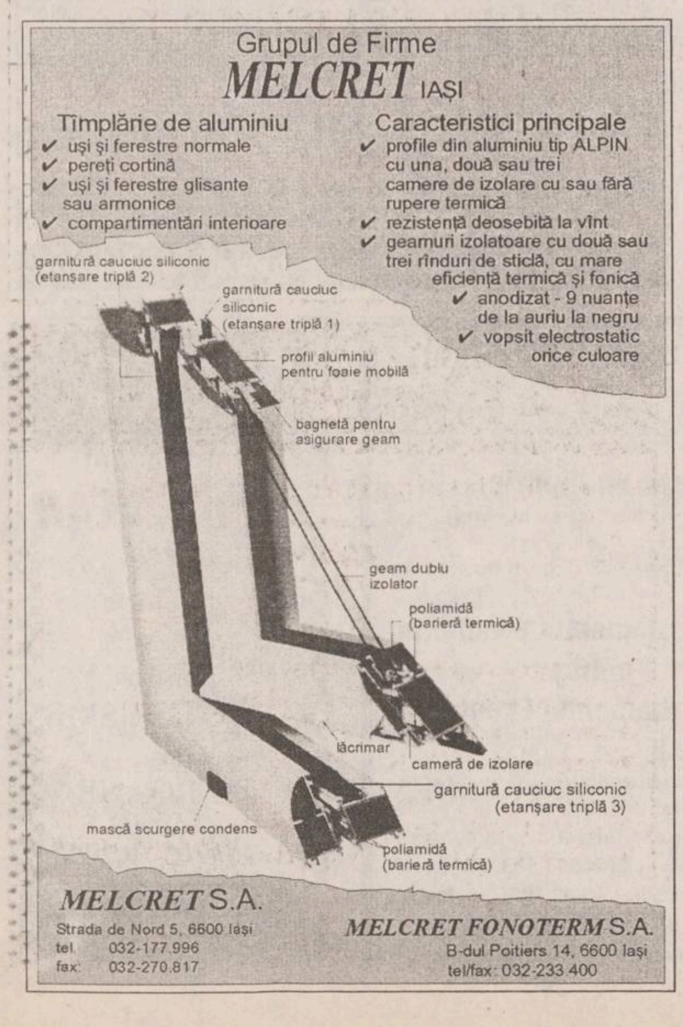
garnitură cauciuc siliconic (etanșare triplă 2)
garnitură cauciuc siliconic (etanșare triplă 1)
profil aluminiu pentru foaie mobilă
baghetă pentru asigurare geam
geam dublu izolator
poliamidă (barieră termică)
lăcrimar
cameră de izolare
garnitură cauciuc siliconic (etanșare triplă 3)
mască scurgere condens
poliamidă (barieră termică)

MELCRET S.A.
Strada de Nord 5, 6600 Iași
tel. 032-177.996
fax: 032-270.817

MELCRET FONOTERM S.A.
B-dul Poitiers 14, 6600 Iași
tel/fax: 032-233.400

FONDUL MUTUAL ARDAF (F.M.A.)

Avînd autorizația prealabilă nr. 160/15.09.1995 și autorizația definitivă nr. 242/3.11.1995 acordate de C.N.V.M.

creat pentru a asigura prosperitatea oamenilor inteligenți, realiști și cu simț practic

Sediul: CLUJ NAPOCA, str. Samuil Micu nr. 7; Telefon 064-194261; Fax 064-198266

administrat de

S.C. SPOR S.A.

Autorizat de C.N.V.M. prin Decizia D nr. 158/15.09.1995.
Sediul: CLUJ NAPOCA, str. Samuil Micu nr. 7; Telefon 064-414581; Fax 064-414571

Și-a început activitatea în SEPTEMBRIE 1995; Valoarea nominală a unui T.I.A.: 10.000 lei
Rentabilitatea pe perioada septembrie-decembrie 1995 este de 25%
Rentabilitatea la zi față de 4 septembrie corespunde unei dobînzi anuale simple de 75,5%

VALOAREA UNUI TITLU DE INVESTIȚIE ARDAF (T.I.A)
în 26 ianuarie 1996 este de 13.000 lei.

Participarea la Fondul Mutual ARDAF (F.M.A.) este deschisă potențialilor investitori prin subunitățile ARDAF și ale BĂNCII DACIA FELIX din toată țara.

Fililala Iași: - B-dul Copou nr. 3-5, telefon 212329; 210297; fax 212118

NU UITAȚI:
Beneficiază de o reducere de 10% la încheierea Poliței de Asigurare de Viață Felix, acei membri ai F.M.A. care dețin cel puțin 300 T.I.A.

EuroBIT s.r.l. Iași

CALCULATOARE
IMPRIMANTE
PROGRAME CONTABILITATE

Consultați oferta noastră!

STR. A. PANU 36, BL. 1 B
TEL. 214010/211494
TEL./FAX: 211494

societate comercială
PAMBAC S.A.
Strada Calea Moinești nr. 14 BACĂU
Fax/Tel: 034/17.66.80 sau 11.74.09

Achiziționează griu de panificație de la producători agricoli, asociații familiale sau personale particulare.
Prețul negociabil.
Se asigură transportul.
Plata se va face imediat după recepția cantitativă - calitativă a grîului.

Cunoscutele și delicioasele produse
IFANTIS
se află acum în Iași.

Puteți cumpăra specialitățile din carne de la magazinele
HALA CENTRALĂ
NEST
CENTRAL
Rodex

În curînd, în majoritatea magazinelor din Iași.

Cumpărați azi!

Societatea Comercială
"AVICOLA" SA IAȘI
Șoseaua Iași - Tg. Frumos, km 10

organizează
în ziua de 5 februarie 1996, ora 10.00

LICITAȚIE DESCHISĂ CU STRIGARE

pentru vinderea următoarelor bunuri din patrimoniul societății:

- DACII BREAK 1310 .... 2 buc.
- CAMION CAROSAT 7.5 to .... 1 buc.
- DUBĂ IZOTERMĂ 1.5 to .... 1 buc.
- DUBĂ IZOTERMĂ 20 to .... 1 buc.
- CAROSERIE ASISTENȚĂ TEHNICĂ 1 buc.
- MOBILIER PENTRU GRĂDINIȚE COPII (scaune, mese, pătuțuri etc.)

Persoanele interesate vor depune la casieria unității taxa de participare la licitație de 10% din prețul de pornire a licitației pentru bunul pe care îl licitează, pînă la *1 februarie 1996*.

Taxele de participare la licitație nu se vor restitui persoanelor înscrise dar care nu mai participă la licitație.

Licitația va avea loc la sediul societății comerciale "Avicola" SA Iași, din Șoseaua Iași-Tg. Frumos km 10.

Informații suplimentare se pot obține la telefon **147970**, interior **106**.

MONITORUL DE IAȘI

În acest an

Pensionarii pe caz de boală nu mai beneficiază de facilități

Luna aceasta, 150 de pensionari pe caz de boală au fost scoși din evidențele Inspectoratului de Stat Teritorial pentru Handicapați și nu mai beneficiază de facilitățile Legii 53/1992 (abonament RATC, RTV și de telefon gratuit, foi de drum pentru transportul feroviar). Amintim că această măsură, ce a nemulțumit pensionarii pe caz de boală a fost luată în luna august 1995, cînd Institutul de Expertiză Medicală și Recuperare a Capacității de Muncă a trimis în teritoriu o notă în care se preciza că noțiunea de persoană handicapată exclude pensionarii de invaliditate. Pînă în luna august a.c., pe măsură ce vor expira certificatele de handicapat eliberate în anul precedent, vor mai fi scoși din evidențe aproximativ 1000 de pensionari pe caz de boală. **(Dana PAVEL)**

De la începutul anului

În Iași s-au înregistrat 11.117 viroze respiratorii

În perioada 1-23 ianuarie spitalele și dispensarele din Iași au raportat la Centrul de Medicină Preventivă un număr de 11.117 cazuri de viroză respiratorie, 3692 îmbolnăviri de pneumonie și 1918 cazuri de gripă. Dacă în intervalul 4-8 ianuarie numărul virozelor înregistrate era de 954, iar numărul cazurilor de gripă era de 128, săptămîna 17-23 ianuarie a fost înregistrat un număr mult mai mare de viroze respiratorii - 6021 și 1179 cazuri de gripă. Referitor la acestea, dr. Calanciu Elena, medic epidemiolog la Centrul de Medicină Preventivă Iași ne-a declarat: "Ne așteptăm ca spitalele să raporteze cazuri de viroze respiratorii, gripă și pneumonii pînă spre sfîrșitul lunii aprilie". **(Cristina PETRACHE)**

În privința licenței de fabricație

Patronii restaurantelor nu țin cont de dispozițiile Ministerului Agriculturii

Mai puțin de un sfert dintre agenții economici din domeniul producției de bunuri alimentare au solicitat pînă în prezent acordarea licenței de fabricație, deși termenul limită a fost 23 decembrie 1995, potrivit Ordonanței 42/1995. O explicație pentru numărul redus de cereri este faptul că reprezentanții unităților de alimentație publică au solicitat Ministerului Comerțului să intervină la Ministerul Agriculturii și Alimentației pentru a nu fi obligați să-și ia licențe de fabricație.

În legătură cu această situație, Veronica Crăciunescu, director al Direcției pentru Alimentație din cadrul Direcției Generale pentru Agricultură și Alimentație Iași, ne-a declarat: "Legea se aplică la fel pentru toți agenții economici și, în consecință, pentru alimentația publică nu se poate face excepție. Așadar, firmele care nu-și iau licențe trebuie să-și asume consecințele încălcării legislației. Din moment ce unitățile de alimentație publică au producție de preparate culinare, de produse de laborator, patiserie etc. nu poate fi vorba de prestări servicii, așa cum greșit susțin reprezentanții acestor unități".

În legătură cu taxa care trebuie achitată pentru licență, directoarea Veronica Crăciunescu ne-a precizat că această taxă trebuie plătită pentru fiecare licență. Altfel spus, o unitate care solicită trei licențe de fabricație, de exemplu, trebuie să achite suma de 1,5 milioane lei. Totuși, trebuie să precizăm că această taxă trebuie achitată în momentul acordării licenței și nu atunci cînd se depune cererea. **(Costel STROESCU)**

O nouă găselniță a facultăților particulare neacreditate pentru a stoarce miliarde de lei

Universitățile particulare neautorizate continuă să funcționeze, în marea lor majoritate, nestingherit, deși a trecut jumătate de an de la apariția Hotărîrii Guvernamentale 568/1995 prin care se preciza că facultățile neautorizate se autodesființează, conform Legii 88/1993. Organismele în drept să controleze activitatea acestor "instituții" în afara legii cum ar fi Poliția, Parchetul sau Garda Financiară închid în continuare ochii.

Această situație există la nivelul întregii țări și pare strîns legată de faptul că un mare număr de parlamentari au soții, fii sau alte neamuri la astfel de universități sau chiar sînt cadre didactice în cadrul acestora. Ignorarea activităților ilegale ale acestor "instituții" de învățămînt este îngrijorătoare, avînd în vedere că aici se strîng sume de bani enorme, care ar face invidioasă orice societate productivă. Ca exemplu, Universitatea "Mihai Eminescu" care percepe fiecărui student o taxă anuală de 400.000 lei.

După cum se știe această universitate nu plătește nici măcar chiria pentru spațiul pe care îl deține iar de la Direcția Generală a Finanțelor Publice și Controlului Financiar am aflat că se sustrage și de la plata impozitelor.

Toate aceste ilegalități trec neobservate iar Universitatea *"M. Eminescu"* își continuă normal procesul de învățămînt. Programele de învățămînt sînt, însă, absolut curioase, pentru că dacă studenții din anul I au circa 12-14 ore de studiu pe săptămînă, cei din anul III și IV au între 4 și 8 ore de curs pe săptămînă, la specializări cum ar fi Drept, Psihologie sau Științe Economice. Precizăm că la astfel de specializări, la facultățile de stat studenții au în medie 30 de ore pe săptămînă. Pe baza unor astfel de date, conducerea Universității "Mihai Eminescu" a dat în judecată Consiliul Național de Evaluare Academică și Acreditare, avînd pretenția ca această instituție să fie vizitată.

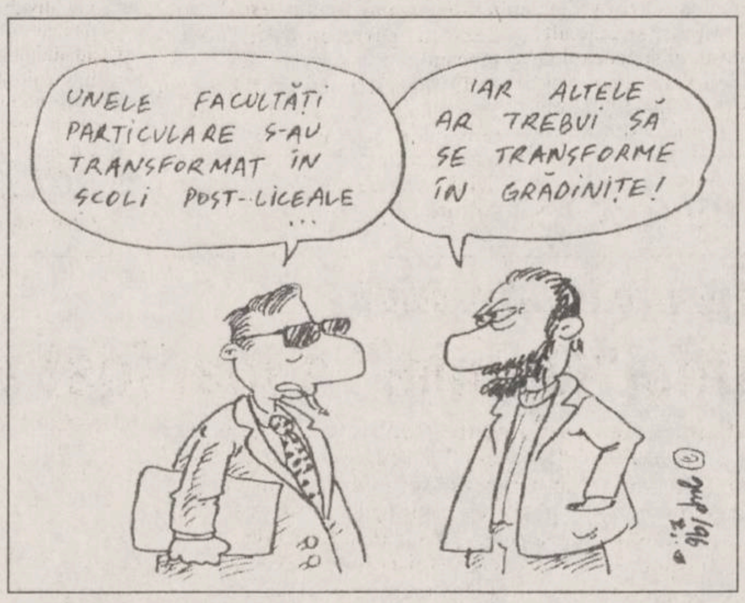
UNELE FACULTĂȚI PARTICULARE S-AU TRANSFORMAT ÎN ȘCOLI POST-LICEALE ...
IAR ALTELE AR TREBUI SĂ SE TRANSFORME ÎN GRĂDINIȚE!
© Ionuț '96

■ *Universitatea "Dimitrie Cantemir" a transformat facultățile neacreditate în școli postliceale*

Dacă Universitatea "Mihai Eminescu" consideră că Legea 88/1993 poate fi încălcată fără urmări grave, Universitatea "Dimitrie Cantemir" a găsit o modalitate originală ca totuși să funcționeze și, eventual, să obțină autorizare. Facultățile de Psihologie și cea de Litere-Ziaristică din Iași au fost menținute în virtutea faptului că au fost autorizate cele din Tîrgu Mureș.

În schimb, Colegiile de Asistenți Medicali, Tehnică Dentară și Învățători au fost transformate în Școli postliceale. În aceste condiții ele ies de sub jurisdicția CNEAA fiind necesară doar o simplă autorizare din partea Ministerului Învățămîntului și Inspectoratului Școlar Județean (ISJ). De la Serviciul Personal al ISJ Iași ni s-a comunicat că nu se știe nimic în sensul unei aprobări de funcționare a Școlilor Postliceale ale Universității "Dimitrie Cantemir". Chiar dacă pînă la ora actuală nu s-a primit nici o aprobare, este foarte posibil ca aceasta să fie obținută, în cele din urmă. O astfel de autorizare nu ar rezolva, însă, cu nimic calitatea îndoielnică a învățămîntului prestat de această universitate. O dovadă este faptul că doar 10% din absolvenții colegiilor de Tehnică Dentară și de Asistenți Medicali ai Universității "Dimitrie Cantemir" au trecut examenul de selecție din noiembrie 1995.

Taxa percepută de aceste școli postliceale este de 300.000 lei/an. Bucuroși că totuși continuă o școală, chiar dacă ea nu este universitară cum li s-a promis la început, studenții colegiilor și chiar ai facultăților Universității "Dimitrie Cantemir" s-au transferat în masă la școlile postliceale.

Conducerea universității a găsit astfel doar o nouă modalitate de a strînge bani. **(S. ARADEI)**

Irina Schrotter cere strămutarea procesului ei

■ *ea a făcut recurs la hotărîrea prin care a fost condamnată la trei ani de închisoare*

După ce o instanță a Tribunalului Suceava a dispus în luna mai 1995 condamnarea ***Irinei Schrotter*** **(foto)** la trei ani de închisoare, inculpata a declarat recurs împotriva acestei sentințe. În mod firesc, recursul trebuia judecat la Curtea de Apel din aceeași localitate. Conform declarației avocatului ***Mihail Vlasov***, apărătorul Irinei Schrotter, judecarea recursului a fost suspendată pînă la soluționarea unei cereri de strămutare a procesului într-o altă localitate din țară.

Precizăm că este a doua cerere de strămutare formulată de inculpată. Prima cerere de acest gen a fost admisă, Curtea Supremă de Justiție hotărînd ca procesul să fie strămutat de la Iași la Suceava. Amintim că Irina Schrotter, patroana firmei "Exclusiv" din Iași, a fost arestată la data de 13 octombrie 1993 sub acuzația de "***trafic de influență***". Acuzația procurorilor se bazează pe declarațiile unor studenți pakistanezi care au susținut că au plătit Irinei Schrotter suma de 4.000 dolari SUA, pentru a le "aranja" un examen la Universitatea de Medicină și Farmacie din Iași. A doua zi după arestare, aceasta a fost internată sub pază la Spitalul de Obstetrică și Ginecologie cu diagnosticul "sarcină luna a doua și iminență de avort". Ulterior, mandatul de arestare a fost anulat pe motiv că Irina Schrotter nu a beneficiat în momentul arestării de serviciile unui avocat ales. Patroana firmei "Exclusiv" susține că a schimbat două milioane lei, cumpărînd dolari de la cîțiva pakistanezi pe care nu-i cunoștea. Așa cum am precizat, recursul este suspendat, așteptîndu-se pronunțarea Curții Supreme de Justiție, care va hotărî în ce localitate se va judeca acest complicat proces. **(Nicolae MANOLIU)**

La Tribunalul Iași

O lovitură de bărdiță a fost pedepsită cu patru ani închisoare

Ieșeanul Vasile Lazăr, în vîrstă de 34 ani a fost condamnat ieri de Tribunalul Iași la patru ani închisoare pentru tentativă de omor.

Instanța a reținut că în ziua de 31 august 1994 inculpatul a încercat să-l ucidă cu o secure pe vecinul său, *Constantin Lungu*. În ziua respectivă, victima și agresorul au jucat table în fața blocului, timp în care au consumat alcool. După ce băutura s-a terminat, ***V. Lazăr*** și victima au început să se certe și să se trimită reciproc după vodcă. La un moment dat, discuția a devenit atît de tensionată încît C. Lungu l-a lovit cu pumnul în față pe acuzat. Acesta a intrat imediat în propria locuință și s-a întors înarmat cu o secure. Lovitura pe care i-a aplicat-o viza capul victimei dar acesta a reușit să se apere cu mîinile. Securea i-a atins antebratul și i-a provocat victimei leziuni grave.

Demn de menționat este faptul că Vasile Lazăr a fost arestat sub acuzația de tentativă de omor abia după un an de la săvîrșirea faptei, întrucît acuzatorii nu s-au hotărît care este încadrarea juridică a faptei: vătămare corporală sau tentativă de omor. După cum v-am informat însă, s-a optat pentru ultima variantă. În afara pedepsei cu închisoarea lui Vasile Lazăr i-au fost interzise și unele drepturi civile. **(A. SCUTELNICU)**

Universitatea "Al. I. Cuza" ar putea sista examenul de licență

■ *această posibilă decizie îi privește pe absolvenții facultăților particulare*

Examenul de licență din luna februarie a.c. se anunță a fi dificil, atît în ceea ce îi privește pe absolvenții facultăților particulare, cît și pe cei de la stat. Astfel, pînă la ora actuală, Ministerul Învățămîntului nu a precizat dacă absolvenții care în sesiunea de vară au susținut numai examenul de diplomă pot susține acum și examenul de licență. Dacă în anul 1994 absolvenții au avut această posibilitate, conform unui ordin al ministrului Învățămîntului, în cazul absolvenților din 1995, singurul act normativ valabil este Legea învățămîntului, care prevede că examenul de finalizare a studiilor este examenul de licență. Avînd în vedere această dificultate, se așteaptă noi precizări de la Ministerul Învățămîntului. Problema examenului de licență pentru absolvenții facultăților particulare este și mai spinoasă. Conducerea Universității "Al.I. Cuza" a ajuns la concluzia că taxele de 70.000 lei pentru examenul de licență și cea de 60.000 lei pentru examenul de absolvire sînt total insuficiente pentru plata personalului care va participa la această activitate. Într-o adresă trimisă Ministerului Învățămîntului se arată că, pentru un singur student, la examenul de licență se cheltuiesc 214.921 lei, iar la examenul de absolvire 115.727 lei, iar diferența care reiese ar însemna să fie suportată de instituție sau personalul nu va fi plătit în totalitate. ***"Menținerea actualelor cuantumuri la aceste taxe face imposibilă plata profesorilor și, implicit, susținerea examenului"*** - se arată în adresă, Universitatea "Al.I. Cuza" amenințînd astfel Ministerul Învățămîntului că examenul de licență ar putea fi suspendat. Nemulțumirea cadrelor didactice de la universitățile de stat este întemeiată, avînd în vedere că, anterior examenului de licență, universitățile particulare au organizat o preselecție la care s-au perceput taxe de peste 100.000 lei pentru fiecare absolvent.

Pe de altă parte, Universitatea "Al.I. Cuza" a hotărît ca examenul de selecție să fie organizat în totalitate în această instituție, neagreînd ideea potrivit căreia comisiile trebuie să meargă la universitățile particulare, cum acceptase Ministerul Învățămîntului. **(S. ARADEI)**

La SC TEROM

Semnături pentru greva de avertisment

Negocierile sindicat-administrație de la societatea comercială Terom SA (fostul Combinat de fire și fibre sintetice) din Iași continuă și în aceste zile, cînd sindicatul salariaților încearcă să găsească eventuale surse financiare pentru majorarea salariilor. "***Nu vrem grevă, dar nu putem fi de acord cu actualul nivel de salarizare din societate, cu aproximativ o sută de mii de lei sub valoarea medie brută a salariului mediu pe economie, de 280 de mii lei***" - a declarat ***Constantin Hîrlăoanu***, liderul sindicatului salariaților de la firma Terom SA. Conform declarațiilor acestuia, o eventuală acțiune grevistă ar avea ca scop impulsionarea activității desfășurată de compartimentele desfacere și aprovizionare din cadrul firmei ieșene.

Liderul Hîrlăoanu a afirmat că: "Am auzit că nivelul de plată al salariilor pentru această lună ar fi de 80 la sută iar în februarie este foarte posibil ca numărul de zile lucrătoare să fie redus. Situația economico-financiară a firmei Terom SA depinde în mare măsură de evoluția pieței produselor textile, după cum a afirmat ***Ioan Ardelean***, managerul unității. Acesta a declarat: "***La ora actuală nu există posibilitatea de majorare a salariilor datorită resurselor financiare reduse. Firma are un profit foarte mic înregistrat la sfîrșitul anului 1995. În cazul în care vor exista posibilități mai bune pentru desfacerea produselor unității, există șansa, prin regulamentul de acord, de a se majora salariile pînă la 20 la sută și chiar mai mult".*** Managerul Ardelean a continuat, declarînd că în funcție de necesarul de astăzi al industriei ușoare, privind produsele firmei Terom din lunile ianuarie-martie 1996, nu există perspectiva de majorare a salariilor. "De fapt, producția de acum este mult sub nivelul celei din lunile noiembrie și decembrie 1995". **(Alin TOCAN)**

vă oferă:
prin magazinul din str. A.Panu nr.1
tel. 21.42.57 (lîngă Hala Centrală)

PRODUSE ELECTROCASNICE ȘI ELECTRONICE
Philips, De Longhi, Ardo, Rowenta, Indesit Moulinex

PENTRU AMENAJĂRI INTERIOARE
faianță, gresie, obiecte sanitare, căzi acryl, chiuvete inox, tapet, var lavabil, linoleum, folie autocolantă, corpuri de iluminat, lacuri, vopsele, adezivi, feronerie Urbis.

MAGAZINUL DE CARE AVEȚI NEVOIE !
Numai la noi, produse în
3 RATE LUNARE FĂRĂ DOBÎNDĂ !
✓ haine din blană și cojoace (FAVIOR)
✓ produse textile și încălțăminte
✓ covoare persane, mochete, covoare iută, perdele
Program: zilnic 8-20 sîmbăta 8-14
Magazinul **ARIO** - str. Păcurari nr. 142, tel. **163928**

FABRICA DE ȚIGARETE IAȘI Tel. 032/146510
ANUNȚĂ CULTIVATORII DE TUTUN - DUBLAREA - PREȚULUI LA TUTUN ÎN ANUL 1996 FAȚĂ DE 1995

Încheiem contracte cu următoarele prețuri:

Soiul	U/M	Superioare	I	II	III	IV
Djebel	lei/kg	4800	4200	3800	3200	2300
Molovata	"	3800	3500	2900	2300	1700
Burley	"	-	2650	2350	1500	1000
Bărăgan	"	-	2275	1750	1300	1000

Pentru 1 ha cultivat cu tutun, puteți obține peste 5.500.000 lei.
Noi vă asigurăm preluarea tutunului în totalitate; angajăm colaboratori.
La care se adaugă: spor de preț 25%; un pachet de țigarete "Carpați", gratuit pentru 1 kg de tutun; cu mașinile și tractoarele proprii, asigurăm lucrările mecanice la prețuri negociabile

CENTRUL CULTURAL FRANCEZ DIN IAȘI
vă invită luni, 29 ianuarie, la orele 19.oo,
la Filarmonica "Moldova" din Iași
la un recital de pian susținut de
PIERRE MORABIA (Franța).
Din program:
E. Chabrier, C. Debussy, G. Fauré, M. Ravel.

Pierre Morabia și-a făcut studiile muzicale sub îndrumarea lui Pierre BARBIZET, la Conservatorul din Marsilia, studii pe care le-a perfecționat apoi la Paris cu Ventislav YANKOFF și Jean KOERNER.

Laureat al Premiului Albert Roussel , distins de către Academia Maurice Ravel, Pierre Morabia a obținut numeroase **premii întîi** pentru: pian, muzică de cameră, acompaniament, armonie, contrapunct și un **premiu doi** de orchestrație.

Laureat al Concursului Internațional de Pian de la Epinal, Pierre Morabia participă ca solist în orchestră, în recital și în formație de cameră, în Franța, Anglia, Olanda, Germania, Danemarca, Lituania, Ucraina, Ungaria, Polonia, România ...

Autor al unor piese vocale, de muzică de cameră și de pian, Pierre Morabia predă la Conservatorul Național de Regiune din Lille.

Radio NORD-EST
este în căutarea persoanei potrivite pentru ocuparea unui post de
REALIZATOR/PREZENTATOR
de programe muzicale.

Pentru înscrierea la concurs este necesară o casetă audio pe care să vă înregistrați motivația participării.

Caseta, însoțită de un CURRICULUM VITAE se poate depune la sediul RADIO NORD-EST din B-dul COPOU nr. 3, în fiecare zi între orele 9.00-17.00 pînă la data de **2 februarie 1996**.

Condiții de înscriere:
- vîrsta minimă 20 ani
- cunoștințe de limba engleză

✱ Eventuala experiență poate constitui un avantaj

✱ Calitatea tehnică a înregistrării nu este importantă.

CONCURSUL SE VA DESFĂȘURA SÎMBĂTĂ 3 FEBRUARIE 1996.

Informații suplimentare se pot obține la tel. **211570**.

MULTICOLOR fabrica de ambalaje
Printing & Packages S.A.

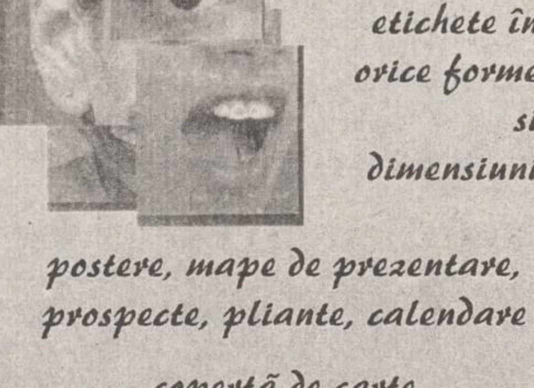
cutii din carton duplex
etichete în orice forme și dimensiuni

postere, mape de prezentare, prospecte, pliante, calendare
copertă de carte
UNIVERSUL CULORILOR
CALITATEA PE CARE O ASTEPTATI DEMULT !
Iași, Smîrdan 5, tel.: 032-271468, fax: 032-270415

SC "IAȘI XXI" SCA

FUNDAȚIA PENTRU TINERET și *SC "MEDALEX" SRL* Iași sînt rugate să se prezinte la Judecătoria Iași în data de **13 februarie 1996**, în calitate de pîrîte în proces cu *SC "IAȘI XXI" SCA*, în dosarul nr. 16940 din 1995, avînd ca obiect evacuarea din imobilul situat în Iași, str. Codrescu nr. 6.

SC OVERSEAS DISTRIBUTION SRL
Bd. Tudor Vladimirescu 303, tel. 032/212982
unic distribuitor al produselor
Knorr
vă oferă:
- plicuri supe - 6 sortimente
- cuburi KNORR - 3 sortimente
- budinci ALSA-KNORR - 6 sortimente
- cremă ALSA-KNORR - 2 sortimente
- piure de cartofi
- supe instant - 3 sortimente
- sosuri KNORR - 5 sortimente

Facilități excepționale!
✓ transport asigurat de firmă
✓ aprovizionare permanentă
✓ condiții de plată avantajoase

MONITORUL FINANCIAR

Cursurile valutare de referință ale Băncii Naționale a României, valabile pentru 27, 28.01.1996:

Valute în cont	*Curs lei*
1 franc elvețian	2198
1 marcă germană	1766
1 franc francez	516
1 liră sterlină	3955
1 dolar SUA	2619
1 ECU	3246

FMOA-SAFI

Valoarea la zi a certificatului de investitor (CI) la Fondul Mutual al Oamenilor de Afaceri (FMOA) - SAFI este, începînd de luni, 22 ianuarie, de 672.800 lei - tip A, 168.200 lei - tip B și 84.100 lei - tip C. Rentabilitatea CI fată de săptămîna trecută este de 1,5%. În anul 1995 rentabilitatea CI a fost de 120%. Activul net al Fondului este de 458.345,4 milioane lei. Numărul CI aflate în circulație este de 5.453.247 echivalent tip C.

Credit Fond

Valoarea la zi a unității de investiție (UI) la Fondul Mutual Credit Fond - administrat de Certinvest - a crescut de la 24.150 lei la 24.400 lei, începînd de luni, 22 ianuarie. Creșterea UI este de 101,7% fată de 1 ianuarie 1995 și de 144% fată de valoarea nominală. Activul net al Fondului este de 20.172.626.800 lei. Numărul de UI aflate în circulație este de 826.747.

FRI

Valoarea la zi a certificatului de investitor la Fondul Român de Investiții, administrat de Creditanstalt Invest România este de 36 700 lei, tipul A, și 109.800 lei pentru tipul B.

Fondul de Investitii ARDAF

Valoarea la zi a certificatului de investitor la Fondul ARDAF este de 13 000 lei.

Cursul de schimb al principalelor valute valabil pentru 27, 28, 29, 30.01.1996

Casele de schimb valutar	Dolar SUA		Marcă germană		Liră sterlină	
	C	V	C	V	C	V
Banca Agricolă (tel. 146117)	2710	2760	1831	1865	4049	4124
Banca Dacia Felix (tel. 145125)	2900	3100	1920	2100	3800	4000
B.R.D. (tel. 211340)	2675	2725	1811	1845	4052	4128
B.R.C.E. (tel. 211738)	2660	2710	1794	1827	4017	4092
Credit Bank (tel. 117591)	2670	3150	1795	2130	4000	4375
Casa de schimb Hygeco (tel. 112035)	3230	3330	2210	2300	-	-
Casa de schimb ACR (tel. 112345)	3200	3280	2200	2270	-	-
BANKCOOP (tel. 211236)	2850	2950	1850	1950	-	-
Casa de schimb Italian (tel. 213123)	3100	3260	2100	2260	4500	5000
Banca "București" (tel. 212009)	2950	3150	1933	2092	4377	4673
Banca Comercială "Ion Țiriac" (tel. 211740)	2900	2975	2050	2150	4300	4400

Dobînzile plătite de băncile comerciale persoanelor fizice pentru depozitele la termen în lei

Durata depozitului	Banca Comercială Română	Banca Română pentru Dezvoltare	Banca "Ion Țiriac"	Banca București	Bankcoop	Banc Post	Credit Bank	Banca Agricolă	Bancorex
1 lună	42%	43%	40%	45%	44%		42%	42%	45%
3 luni	42%	52.5%	45%	45%	49%	38%	47%	50%	47%
6 luni	43%	53%	42%	41%	47%	40%	48%	45%	47%
9 luni	43%	53.5%		39%	47%		49%	45%	47%
12 luni	44%	54%	40%	38%	50%	42%	50%	46%	47%
la vedere	18%	15%	20%	18%	21%	18%	18%	17%	18%
suma minimă	100 000 lei	100 000 lei	2 000 000 lei	500 000 lei	200 000 lei	500 000 lei	200 000 lei	500 000 lei	100 000 lei

"Spitalul «Socola» pare a fi mama tuturor năpăstuiților soartei"

■ interviu cu dr. Petre Boișteanu, directorul spitalului de psihiatrie "Socola"

- Cum se explică, domnule director Boișteanu, creșterea numărului de internări la spitalul de psihiatrie, într-un ritm atît de însemnat?

- Am constatat, într-adevăr, o creștere masivă a numărului de internări în anul 1995, fată de anii anteriori. Această creștere este reală pe o parte, în măsura în care ilustrează creșterea numărului de pacienți ca urmare a unor stări recative de inadaptare la problematica socială actuală. Pe de altă parte, lipsa unei coerente în mecanismul asistenței sociale ne obligă să preluăm cazuri abandonate din punct de vedere al asistenței de acest tip. Din păcate, această categorie de invalidați, cu toate problemele ei, revine psihiatriei. La ora actuală, din numărul total de internări 20-30 la sută reprezintă persoane cu probleme sociale. Acesti pacienți fac parte din categoria celor aduși de către poliție, găsiti prin gări, pe stradă sau din cei care nu mai au mijloace de subzistentă. Unii sînt transportati de Salvare de la alte spitale la "Socola", care pare a fi "mama" nenorocitilor soartei. Aici pot fi găsiți multi oameni care se află într-un impas existențial, aflati în mizerie. Toate aceste cazuri converg spre noi.

- Ce probleme ridică pacienții care manifestă reacții de inadaptare?

- Categoria cea mai semnificativă, din acest punct de vedere, o constituie acei bolnavi care comportă diferite stări medicale, psihologice sau psihanalitice, ca urmare a conditiilor în care sînt nevoiți să trăiască în această perioadă. Orice persoană reacționează într-un fel, bun sau rău, la schimbările ce se produc în viata ei. Aceste dizlocări se fac pe niște structuri binecunoscute, pe niste stereotipuri. Pentru unii oameni saltul unor preturi trece fără consecinte în viata lor, în timp ce pentru altii aceste modificări - relativ neînsemnate - pot fi examene greu de promovat. Aici apar factorii de stres. În prezent ne confruntăm cu o agresiune a unor sume de factori de stres, ce duc la reactii de inadaptare a oamenilor.

- Creșterea șomajului are o legătură cu creșterea numărului de internări la spitalul de psihiatrie?

- Nu este atît de gravă cresterea somajului, cît este de gravă nesiguranta zilei de mîine. Eu leg această nesigurantă atît de variația continuă a preturilor, cît și de posibilitatea de pierdere a locului de muncă. Poate că nesiguranta locului de muncă este chiar mai importantă decît somajul. Șomajul este totuși o stare de certitudine, chiar dacă este una mizerabilă. Dar faptul că azi te duci la serviciu cu grija că mîine nu o vei mai face, sau faptul că salariul se apropie de ajutorul de somaj, este cu mult mai stresant decît certitudinea șomajului.

- Este spitalul de psihiatrie o unitate de măsură pentru nivelul de degradare a vieții de zi cu zi?

- Din păcate, este. Și nu ar trebui să fie așa. Dar nu numai spitalul de psihiatrie ilustrează această degradare a vieții. Toate organismele de protecție socială, chiar și administrația are indicii clare în acest sens, dincolo de ceea ce simte omul pe pielea lui. Să luăm de exemplu Primăria Iași. Cînd a mai fost luată o primărie cu asalt de oameni care solicită dreptul lor, adică ajutorul social. Toate acestea spun multe despre starea de mizerie în care se află un segment al populației în acest moment.

- Este răspunzător stresul de degradarea relațiilor sociale și familiale?

- Interesantă întrebare! V-as întreba cum se simte familia vizavi de programul dumneavoastră? Cînd plecați de acasă știti. Cînd veniți, nu știti. Aveți certitudinea că după o zi, o lună sau două vă veți mai păstra locul de muncă? Știți dacă întreprinderea dvs. va da faliment sau dacă veți fi sau nu disponibilizat? Individul este afectat la nivelul integrabilității lui în colectiv. Dacă se modifică structura colectivului din care face el parte, este sigur că acest lucru îl va afecta și pe el. Orice se întîmplă în colectivitatea din care individul face parte duce în mod sigur si la transformarea lui. Practic, individul este afectat de stresul adresat lui personal, de stresul adresat familiei lui si de acela care afectează comunitatea din care face parte. El este agresat de "n" agenți stresanti și de aceea apelează la serviciul de psihiatrie. Acesta este unul din motivele serioase care au dus la cresterea numărului de internări la Spitalul Socola. **(A consemnat Silviu LABES)**

Directorul spitalului de pshiatrie "Socola", dr. Petre Boișteanu

Caz în anchetă la Politia TF

O tînără de 29 ani a fost bătută pentru că s-a opus unui viol

■ agresiunea a avut loc în halta CFR Movileni

Angela Gorgan (29 ani), din comuna Cotnari, vînzătoare de bilete în halta CFR Movileni, a fost bătută în mod sălbatic, în după-amiaza zilei de 13 decembrie 1995. În urma acestei agresiuni, tînăra a suferit multiple leziuni în regiunea capului, fiind internată în două rînduri la Spitalul CFR Iași.

Din declaratiile Angelei Gorgan reiese că ea a căzut victimă furiei dezlănțuite a unui individ care a vrut să o violeze. Ulterior, femeia l-a recunoscut pe agresor în persoana lui *Constantin Mihnea (47 ani)*, operator la Regulatorul Circulație Miscare, din cadrul Regionalei CFR Iasi. Potrivit celor relatate de Angela Gorgan, bărbatul a intrat în incinta haltei Movileni, forțînd ușa și, profitînd de lipsa altor oameni prin preajmă, în acel moment al zilei, a vrut să o oblige să se dezbrace pentru a întreține relații sexuale cu ea. Tînăra a opus rezistentă, rugîndu-l s-o lase în pace și încercînd să-l scoată afară din cameră, fapt ce se pare că l-a iritat pe intrus, care a pus mîna pe o bucată de lemn din stiva pregătită pentru sobă și a lovit-o cu putere de patru ori în cap și de cîteva ori în spate. Sub ploaia de lovituri primite, femeia s-a prăbusit la pămînt inconstientă. Cînd și-a revenit, în jurul orei 16,00, avea puternice dureri de cap, ameteli si tulburări ale vederii. Cel care o atacase nu mai era în încăpere. Bătută și plină de sînge, neștiind ce să facă și încotro să apuce, Angela Gorgan a reușit să meargă pînă la un tunel, situat la cîteva sute de metri depărtare de haltă, unde se afla la lucru o echipă de muncitori, cărora le-a povestit cele întîmplate. A doua zi s-a deplasat cu trenul la Iași, unde a depus o plîngere la postul de Poliție TF din gară și a fost internată la secția ORL a Spitalului CFR, cu diagnosticul de "traumatism cranio-facial prin agresiune, contuzie cerebrală și edem masiv jugular drept". Externată la 29 decembrie 1996, Angela Gorgan a fost reinternată, pe 5 ianuarie a.c., la secția de Neurologie, totalizînd 31 zile de spitalizare.

Constantin Mihnea ne-a declarat că nu a bătut-o pe Angela Gorgan, ci i-a dat doar două palme peste fată, într-un nefericit moment de beție și nervi; iar acest incident nu s-a petrecut în Movileni, ci în satul Ursoaia, din apropiere, la locuința soacrei lui, unde femeia a venit cu el de bună voie și au consumat împreună friptură și șase litri de vin. Stiindu-se nevinovat sau vinovat în foarte mică măsură, este cel putin bizar interesul pe care Constantin Mihnea l-a manifestat ulterior pentru a fi iertat de către Angela Gorgan. Printr-un bilet trimis magazionerului Spitalului CFR, ***Ionel Rață***, Constantin Mihnea îl roagă să intervină cum ar putea, numai "să se astîmpere" femeia sau să fie externată cît mai repede, pentru a nu acumula multe zile de concediu medical. Biletul se încheie cu fraza: ***"Vezi cum poți să mă ajuți și-am să-ți zic tată pînă mor. Treaba-i f.f. proastă."***

Constantin Mihnea susține că a dat tinerei, spre împăcare, în magazia spitalului, în două rînduri, sume de bani - 30.000 lei, respectiv 80.000 lei - și o canistră cu 20 litri de vin, fapt confirmat de Ionel Rață, dar negat categoric de Angela Gorgan, care ne-a precizat că nu acceptă să primească un leu măcar de la cel ce a adus-o în starea în care se află.

Cazul se află în atenția polițiștilor de la postul de Poliție TF din Gara Iași, care urmează să definitiveze dosarul de urmărire penală pentru a-l remite Parchetului de pe lîngă Tribunalul Iași. **(Claudiu TOMESCU)**

CORPO SAN

societate specializată în servicii medicale mobile

oferă,

începînd cu data de

1 februarie 1996

ASISTENȚĂ MEDICALĂ NON STOP

Începînd cu data de 1 februarie 1996, **Corpo San** va sta la dispoziția dumneavoastră 24 de ore din 24.

În orice moment din zi sau din noapte veți putea beneficia de serviciile **Corpo San**, dînd un simplu telefon.

Un echipaj medical de înaltă calificare se va deplasa de fiecare dată, în maximă urgență, la dumneavoastră.

Astfel, începînd de pe 1 februarie, sistemul de asistență medicală de urgență la domiciliu devine o realitate.

Un simplu telefon și **Corpo San** va fi acolo unde este nevoie de ajutor.

Vă reamintim pe scurt serviciile pe care **Corpo San** vi le oferă **NON STOP** începînd cu data de 1 februarie:

- consultații medicale la domiciliul pacientului, cu deplasare la pacient în regim de maximă urgență
- tratamente de urgență la domiciliul pacinetului
- transportul și internarea pacientului în cazuri de necesitate
- analize de laborator la domiciliul bolnavului
- tratamente injectabile, intravenoase și intramusculare, la domiciliul pacientului
- eliberarea de rețete în regim compensat, precum și eliberarea altor acte medicale.

de la 1 februarie,

apelați NON STOP CORPO SAN

la telefon

113.130

SOSIM IMEDIAT

SÎMBĂTĂ
DUMINICĂ
27-28 ianuarie 1996
Inclus în nr. 21 (1388)

monitorul
Sport

SECȚIUNEA
B
SPORT,
PUBLICITATE,
DIVERTISMENT

Iordănescu s-a decis

Cei 19 pentru turneul din Thailanda

Antrenorul Anghel Iordănescu a selecționat 19 jucători din cei 25 convocati inițial la echipa divizionară a României pentru meciurile din Qatar și Thailanda. Aceștia sînt: portari - Stelea (Steaua), Tene (Rapid); fundași - Stanciu (Rapid), Prodan, Doboș, Filipescu (toți de la Steaua), Contra (Dinamo), Curt, Papură (ambii de la "U" Craiova), Tîlvan (FC Inter); mijlocași - Gîlcă (Steaua), Șerban (Farul), G. Popescu ("U" Craiova), R. Niculescu (FC Național), Maier ("U" Cluj); atacanți - A. Ilie, Lăcătuș, Vlădoiu (toți de la Steaua), Dănciulescu (Dinamo). Convocarea jucătorilor va avea loc pe data de 30 ianuarie, echipa lui Iordănescu urmînd să plece ziua următoare, pe ruta București-Londra, la Doha. La 4 februarie, echipa divizionară a României va susține un amical cu seleționata Qatarului. În turneul din Thailanda, România va avea următorul program: 6 februarie, ora 13,30 (ora României) - meci cu Danemarca; 11 februarie, ora 11,30 - meci cu Thailanda; 13 februarie, ora 13,30 - meci cu Finlanda; 18 februarie, sosirea la București.

Ce dorim de la preliminariile C.M.

Explozia unei noi generații

Marian Ivan - o speranță plafonată

În Liechtenstein a avut loc ședința de stabilire a programului meciurilor din grupa a opta de calificare la Mondialelor din Franța 1998. Selecționerul Iordănescu s-a declarat nici mulțumit, dar nici decepționat. Ceea ce ne propunem acum, este un punct de vedere cu privire la întinerirea lotului de jucători, în ideea formării unei noi echipe care să continuie șirul de performanțe. După tragerea la sorți pentru Anglia, mai marii Federației, inclusiv Anghel Iordănescu, ne-au "amenințat" că pentru lotul care pleacă în Anglia vom avea parte de cîteva surprize. Ne-au dezvăluit doar, că este vorba de ceva tineri care să ajute la stabilirea unei performanțe la acest turneu final. Bineînțeles că gîndul ne duce la cei 22 care au fost în America. Au fost si atunci tineri: Chiriță, Papură, M.Ivan, Preda. Că nu au jucat deloc (excepție fiind Papură care a prins cîteva minute) nu ne-a mirat. Doar nu poți juca la meciuri de o asemenea importanță cu M. Ivan, cînd este Răducioiu, sau cu Preda, cînd îi ai pe Stelea și Prunea. Am crezut că aceștia vor fi pregătiți psihic pentru preliminariile care urmau în toamnă. Dar surpriză, nici unul din ei nu a mai fost selecționat (aceeași excepție, Papură la "olimpici"). Mai mult, speranța M. Ivan se zbate acum în anonimatul campionatului cipriot. Cert este faptul că o echipă nu poate fi schimbată din prima. Tinerii trebuie integrați printre titulari pentru ca echipa să se modifice din mers. La fel ca în America nu credem că vor apărea surprize, deoarece nu-ți poți permite să vezi cum se comportă Filipescu în fața lui Stoicikov, Djorkaeff sau Michel. Momentul ideal pentru schimbări rămîn tot preliminariile, atunci cînd întîlnim în meciuri oficiale echipe mai slab cotate ca: Islanda, Macedonia sau Liechtenstein.

Și asta dacă nu se merge tot pe mîna "vulpoilor" care în Franța vor avea o medie de 30 de ani, cu Belodedici decan de vîrstă la 34. Indiferent de cine joacă în teren, suporterul vrea performanță, ceea ce le dorim și noi tricolorilor. **(L. MINUȚ)**

Ultima năzdrăvănie a lui Sasa Mironov

Statul german va trebui să plătească pentru Galina Astafei!

Ministrul Alexandru Mironov a declarat, vineri, că Ministerul Tineretului și Sportului nu-și va da acordul privind participarea săritoarei în înălțime Galina Astafei la Jocurile Olimpice de la Atlanta, cu echipa Germaniei, decît dacă această țară va plăti despăgubiri statului român. "Forurile germane exercită presiuni asupra noastră. Vom ridica embargoul Galinei Astafei doar dacă Germania va plăti o sumă mare de bani, deși opinia publică nu vrea bani", a menționat Mironov. În 1993, Galina Astafei (27 de ani) a declarat că dorește să se stabilească în Germania, la Meinz, unde are condiții mai bune de pregătire. Sportiva a fost suspendată de către Federația Română de Atletism în 1994, iar un an mai tîrziu și de către Comitetul Olimpic Român.

Volei feminin - Divizia A

Începe returul!

■ Penicilina Iași - Universitatea Cluj, Sala Penicilina, ora 9,00

După o scurtă vacanță (pentru unele echipe, pigmentată de participarea în Cupele Europene), reîncepe astăzi Campionatul primei divizii feminine. În prima etapă a returului, Penicilina Iasi, va avea o sarcină extrem de dificilă în fața studentelor clujene, aflate pe primul loc, cu nouă victorii din 11 posibile. E drept, banii de la Dacia Felix au fost atuul principal al clujencelor, care, nu cu mult timp în urmă, mîncau bătaie pe teren propriu într-un meci decisiv pentru promovare, chiar de la Penicilina noastră. Dar, vremea aceea a trecut și acum, pentru martorul ocular de la acel meci, timpul scurs pare o eternitate. Acum, "U" e pe primul loc, iar Penicilina pe locul III, datorită unui start puțin mai ezitant. Dar, parcă nici așa n-a fost, deoarece, în prima etapă a campionatului, ieșencele erau învinse la Cluj, după un alt meci infernal de cinci seturi, în care arbitrajul a avut un cuvînt greu de spus. Bineînțeles, fetele noastre nu se gîndesc acum decît la revanșă. Nu va fi usor, chiar dacă clujencele nu mai sînt cele de la începutul campionatului, cînd porneau din blocstarturi cu frenezia lui Linford Christie. Dar, Tatiana și Amalia, Katiușa și Taniusa, Sorina și Cezara știu ele mai bine că un eventual succes le deschide calea chiar spre titlul național, care a mai poposit cu 25 de ani în urmă pe Bahlui. Nouă nu ne rămîne decît să sperăm că tandemul Nicu Roibescu (antrenorul de atunci și de acum) - Aurica Ichim (căpitana de atunci, antrenoarea de acum) vor găsi antidotul potrivit în fața cometei venite de sub dealul Feleacului. Partida se va juca astăzi, de la ora 9,00, în micuța sală Penicilina, pe care iubitorii ieșeni ai voleiului nu credem că au uitat-o...

1. "U" Cluj	11	9	2	28-15	20
2. Rapid	11	8	3	27-14	19
3. Penicilina	11	7	4	27-19	18
4. Dacia	11	7	4	26-21	18
5. Volmet	11	6	5	24-18	17
6. Valrom	11	6	5	22-17	17
7. "U" Bacău	11	6	5	22-21	17
8. Oțelul	11	6	5	20-21	17
9. Braiconf	11	4	7	18-25	15
10. Brașov	11	4	7	17-24	15
11. P. Neamț	11	2	9	10-29	13
12. Dinamo	11	1	10	13-30	12

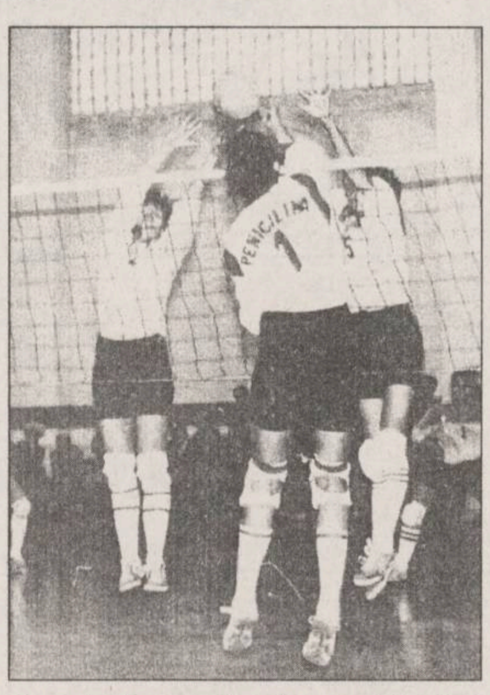

Jucăm din nou în sala noastră mică

Celelalte meciuri ale etapei: Dacia Pitești - Universitatea Bacău; Romradiatoare Brașov - Valrom București; Unic P. Neamț - Oțelul Tîrgoviște; Dinamo București - Braiconf Brăila; Rapid București - Volmet București. **(G.I. NICOLAE).**

Marginalii la meciul Franța - Portugalia

Aria de selecție a lui Jacquet

■ Faptul că înfrîngerea în fața Franței, la București, n-a fost o simplă întîmplare: viitorii noștri adversari la Euro'96 alcătuiesc în acest moment una dintre cele mai tehnice și mai solide echipe din Europa.

■ Așa cum ne așteptam, una din principalele slăbiciuni ale echipei Franței o constituie centrul defensivei, Leboeuf-Desailly nefiind un cuplu suficient de rodat. Aimé Jacquet va apela, probabil, și la serviciile unor jucători ca Blanc sau Roche, cu multă experiență în această zonă a terenului.

■ Djorkaeff, Zidane sau Pedros au depășit timiditatea primelor selecții, valoarea lor exprimîndu-se din ce în ce mai clar. În orice caz, toți trei au făcut miercuri o partidă excelentă!

■ Prezenți în teren (ca și evoluția lor convingătoare) a unor jucători mai puțin cunoscuți, ca Lamouchi sau Pouget, demonstează larga arie de selecție de care beneficiază Aimé Jacquet. Neavînd acest atu, generalul Iordănescu va trebui să adune cu mare grijă în jurul său tot ce are cu adevărat mai bun fotbalul românesc la ora actuală, greul urmînd să cadă, evident, pe umerii celor "de afară".

■ Conferință de presă

Aimé Jacquet: "Mă bucură enorm această victorie pe Parc des Princes. Nu vreau să mai aud vorbindu-se despre complexul echipei naționale pe acest teren. Apoi, desigur, sînt cele 18 meciuri fără înfrîngere pe care le-am realizat. Astăzi am obținut un succes meritat, dificil, dar plin de învățăminte. Echipa și-a dovedit maturitatea, necedînd, deși a fost condusă în două rînduri. Am reținut destule aspecte pozitive, am notat și multe lucruri care, deocamdată, mă nemulțumesc, dar pe care sper să le pot corija în cele cinci partide rămase pînă la startul C.E. Jos pălăria pentru echipa Portugaliei, care ne-a dat o replică extrem de viguroasă. A fost un meci frumos, cred că spectatorii au plecat mulțumiți... chiar dacă au fost mai mulți portughezi în tribune! Sper că, pînă la urmă, parizienii vor veni să ne vadă".

Antonio de Oliveira, selecționerul Portugaliei: "Scopurile noastre au fost atinse: în primul rînd, aducerea echipei la un bun nivel de joc, lucru evident în special pentru prima parte. Apoi, sînt foarte mulțumit de felul în care au evoluat jucătorii tineri. Nu uitați că am avut cinci jucători absenți: Figo, Vitor Baia, Paolo Sousa, Joao Pinto și Domingues. Regret că nu am putut oferi o victorie emigranților prezenți în tribune". **(Eugen FLORESCU)**

Noutăți de la C.F. Politehnica

Căldură mare la Predeal!

■ S-a renunțat la Mihai Nicolae!

După amicalul de miercuri cu Oțelul Galați, pregătirile echipei Politehnica Iași continuă la Predeal, în mod surprinzător, la o temperatură suficient de ridicată pentru zona montană în care se află: +6 - +8° C. După cum ne-a informat Romeo Zlăvog, vicepreședintele clubului, staff-ul ieșean este îngrijorat de accidentările care au grevat lotul ieșean: Donose (elongație la ligamente), Lörinczi (recidivă la o entorsă suferită la un antrenament premergător plecării la Predeal) și Cotan (a cărui gripă s-a dovedit mai rebelă decît se aștepta). Un fapt îmbucurător îl reprezintă acela că accidentarea lui Dobrea din amicalul de la Sinaia nu este gravă, șeptarul ieșean reluîndu-și antrenamentele. "Știrea zilei" este, însă, aceea că, prin faptul că cele trei noi achiziții ale echipei (Trîmbitaș, Csifo și Arăpașu) au corespuns total exigențelor echipei, situația financiară a clubului a impus renunțarea la vîrful M. Nicolae, în legătură cu care Politehnica ar fi trebuit să plătească o ultimă tranșă din suma de transfer clubului Dacia Pitești. Să sperăm că soluția adoptată de staff-ul ieșean a fost fericită!

Mîine, de la ora 11,00, la Predeal, Poli va întîlni într-o partidă-test echipa divizionară A Rocar București. **(N.G.)**

■ Liviu Petrache - la Bekescsaba!

În dorința de a se transfera de la Poli, puternicul fundaș central al Politehnicii, Liviu Petrache, după cum v-am informat săptămîna trecută, a dat probe de joc la divizionara A maghiară Elöre Bekescsaba. Cum evoluția lui Liviu a fost bună, joi, o delegație din partea FC Politehnica Iași a fost prezentă în Ungaria pentru a negocia transferul. În aceleiași zile, Petrache a telefonat acasă, comunicînd familiei că cele două cluburi s-au înțeles în această privință. **(O.M.)**

Tenis - Openul Australiei

Michael Chang - Boris Becker sau antiteza calm-nervos

După două săptămîni de tenis pe pîine, primul turneu de Grand Slam este pe sfîrșite, aflîndu-ne în fața finalelor (rezultatul de la feminin poate fi deja cunoscut dumneavoastră, grație diferenței de fus orar, jocul disputîndu-se începînd cu 4:30, ora României). Cea feminină are ineditul absenței vreunei urme spaniole, rămînînd însă interesantă prin faptul că Monica Seles se află în situația revenirii la ceea ce a fost odată. Dacă nu cumva, epuizantul joc din semifinala cu Chanda Rubin nu i-a lăsat urme la capitolul pregătire fizică. Contracandidată la titlu îi va fi nemțoaica Anke Huber, cea care a suplinit cu brio absența compatrioatei Steffi Graf, accidentată. Probabil că jucătoarea din Novi Sad se va impune, mai ales că pare să-i fi revenit și acea tărie de caracter, care-i dă posibilitatea în timpul jocului de a reface scoruri defavorabile incredibile. Bun exemplu semifinala cu americanca de culoare Rubin, cînd de la 2-5 pe set decisiv a revenit în stil de mare campioană, impunîndu-se cu 7-5. În finala masculină se vor întîlni Becker și Chang **(foto)**, ambii surprinzător ajunși în ultimul act, învingători în semifinale în fața lui Woodforde (scor 6-4, 6-2, 6-0), respectiv Agassi (scor 6-1, 6-4, 7-6). "Astăzi, serviciul mi-a funcționat impecabil. Sper ca în finala de duminică să joc chiar mai bine" a declarat după meci Michael Chang. Agassi a considerat că numai vîntul este vinovat pentru eliminarea sa: "Niciodată nu am susținut un meci pe un asemenea vînt. În aceste condiții, un jucător de fundul terenului - ca Chang - este avantajat". La rîndul său, germanul Becker a declarat: "Anul trecut, am fost aproape de victorie la Wimbledon, dar nu am reușit să cîștig. Sper să izbutesc în finala de duminică".

Boris își merită deplin locul în finală, rodul unor bune evoluții în ultimul timp, față de Chang, care pare pus pe fapte mari, cum a făcut-o și la Wimbledon, în urmă cu ani, cînd nu avea decît 17 ani, și nu reprezenta nimic pentru nimeni. În acest context este interesant de urmărit "dialogul" celor două stiluri, nervos și relativ grăbit al germanului, față în față cu cel mai mult decît chibzuit al americanului de origine chineză. Calmul lui Chang este proverbial, iar jocul pe fundul terenului exasperant, ceea ce ar putea să ducă la... demontarea lui Becker. Oricum, se joacă pe dolari buni, și este foarte probabil ca neamțul să-și pregătească un antidot, mai ales că nervii și-i stăpînește foarte bine în ultima vreme. **(Silviu HOROBEȚ)**

PANORAMIC

Iată o idee

Olimpiada în devălmășie

Patru țări balcanice - România, Iugoslavia, Grecia, Bulgaria - și Ucraina poartă discuții pentru organizarea, în comun, a Jocurilor Olimpice de vară de după anul 2004, a declarat, ieri, Alexandru Mironov, ministrul Tineretului și Sportului. Mironov a avut deja discuții pe această temă cu reprezentanții Bulgariei, Greciei și Ucrainei. "Sîntem conștienți că țările mici nu au șanse să organizeze vreo ediție a Jocurilor Olimpice. De aceea, cred că împreună avem șanse mari pentru reușita inițiativei", a precizat, la rîndul său, Nicolae Mărășescu, secretar de stat, șef al Departamentului Sport al MTS.

În meci amical

Petrolul - Steaua 0-1

Într-un meci amical disputat ieri, la Ploiești, Steaua București a învins Petrolul cu 1-0, singurul gol al partidei fiind înscris de Vlădoiu în minutul 29. Menționăm faptul că jucătorul Mozacu, solicitat de Politehnica Iași, a evoluat la echipa campioană din primul minut.

Spania, etapa a XXIII-a

Merida - CF Barcelona 0-0

Partida dintre formațiile Merida și CF Barcelona, contînd pentru cea de-a XXIII-a etapă a campionatului Spaniei la fotbal s-a încheiatla egalitate: 0-0. Întîlnirea s-a disputat joi, la Madrid, în fața a 14.000 de spectatori. În urma acestui rezultat, CF Barcelona se află pe locul al treilea al clasamentului, cu 43 de puncte. Pe primele două locuri se află Atletico Madrid, cu 52 de puncte și Espanyol Barcelona, cu 45 de puncte. Merida ocupă locul 16, cu 23 de puncte.

Cupa Africii pe natiuni

Ghana: trei meciuri - trei victorii

Rezultate înregistrate în Cupa Africii, Grupa D: Ghana - Mozambic 2-0 (1-0) - au marcat Ayew (42) și Felix Abcagye (68). Tunisia - Cote d'Ivoire 3-1 (2-0) - au marcat Imed Ben Younes (de două ori), Abdelkader Ben Hassen, respectiv Moussa Traore. În clasamentul final al grupei, pe primul loc a terminat Ghana, cu 9 puncte (din 9 posibile), urmată de Tunisia, 4 puncte, Cote d'Ivoire - 3 puncte și Mozambic - un singur punct. Cea de-a doua zi a sferturilor de finală (duminică 28 ianuarie) se va desfășura după următorul program: Ghana - Zair (la Port Elizabeth); Zambia - Egipt (la Bloemfontein). Semifinalele se va disputa miercuri, 31 ianuarie, la Durban și Johannesburg, iar finala sîmbătă 3 februarie la Johannesburg.

C.E. de patinaj artistic

Zagorodniuk - medalie de aur

Ucraineanul Viacheslav Zagorodniuk a cîștigat medalia de aur în proba individual masculină a Campionatelor europene de patinaj artistic, de la Sofia. Medaliile de argint și bronz au a revenit sportivilor ruși Igor Paskhevici, respectiv Ilia Kulik. Reprezentantul României, Cornel Gheorghe, a ocupat în final locul 9 cu 14 puncte. Clasamentul final al probei individuale masculine: 1.Viacheslav Zagorodniuk (Ucraina) - 1,5 p.; 2.Igor Paskhevici (Rusia) - 4,0 p.; 3.Ilia Kulik (Rusia) - 4,0 p.; 4.Steven Cousins (Marea Britanie) - 6,5 p.; 5.Philippe Candeloro (Franța) - 7,5 p.; Alexei Iagudin (Rusia) - 7,5 p.; 7.Dmitri Dmitrenko (Ucraina) - 10 p.; 8.Eric Millot (Franța) - 12,5 p.; 9.Cornel Gheorghe (România) - 14 p.; 10.Szabolca Vidrai (Ungaria) - 15 p.

■ Franțuzoaica Surya Bonaly ocupă primul loc în proba feminină la Campionatul European de patinaj artistic, după programul scurt. Medaliată cu aur la ultimele 5 ediții, Bonaly s-a impus foarte greu în concursul de ieri, în dauna rusoaicei Irina Slutskaia. Pentru a face diferența, arbitrii au fost nevoiți să acorde de trei ori notele pentru cele două patinatoare. Pe locul al treilea se află germana Tanja Szewczenko, urmată de rusoaica Maria Butirskaia. Vice-campioana europeană de anul trecut, Olga Markova, se situează pe locul 11, din cauza a două greșeli comise în timpul programului. În această seară, patinatoarele vor executa programul lung - probă care va decide titlul continental.

SOCIETATE COMERCIALĂ
FRAROM IAȘI S.R.L.
tel./fax 112122
112180

TELEVIZOARE
✓ GOLDSTAR SOUNDMAX
✓ ORION
✓ J.V.C.
✓ NOKIA
✓ MEGAVIZION
✓ PLATINIUM
✓ DAEWOO
✓ ROYAL
CALORIFERE cu ulei ZASS
ELECTROCASNICE

Universitatea AL. I. CUZA Iași
Facultatea de Științe Economice
Catedra de Contabilitate, Informatică de Gestiune și Analiză Economică
organizează în ziua de 5 februarie ora 9.oo
concurs pentru ocuparea postului de
OPERATOR CALCUL

Condiții:
- studii medii
- vîrsta maximă 30 de ani
- experiență în domeniul întreținerii tehnicii de calcul
- experiență în domeniul întreținerii aplicațiilor ecomomice

Candidații vor depune un dosar plic care să conțină următoarele acte:
- cerere de înscriere
- copie după actul de studii
- adeverință medicală
- recomandare de la ultimul loc de muncă
- curriculum vitae
- cazierul judiciar
- copie după carnetul de muncă capitolele I și IX sau I și VI.

Tematica de concurs și bibliografia se află afișate la sediul Catedrei.

REGIA AUTONOMĂ DE TRANSPORT ÎN COMUN IAȘI

anunță publicul călător că abonamentele pentru traseele interioare municipiului Iași sînt valabile pe orice mijloc de transport care circulă pe trasee comune.

Se consideră tronson de trasee comune porțiunea de itinerariu cuprinsă între două stații de oprire, consecutive, comune pe două sau mai multe trasee.

Se adaugă tronsoanelor de trasee comune existente conform definiției de mai sus și următoarele cazuri particulare:

1. **Podul de Piatră - Țesătura**, valabile abonamentele de pe traseele 2, 5 și 47 barat.
2. **Bazar - Podul Roș**, valabile abonamentele de pe traseele 2, 9, 9 barat, 27, 28, 30.
3. **Gara Internațională - Podul Roș**, valabile abonamentele de pe traseele 2, 11 și 11 barat.
4. **Doctor Savini - Tg. Cucului**, valabile abonamentele de pe traseele 3, 4, 8, 16, 16 barat, 13, 27 barat.

Împreună
pentru a fi mai puternici
Împreună
pentru excursiile NET

AGENDA OMULUI DE AFACERI

Log-Soft s.r.l.

Calculatoare SALIENT, garanție 3 ani
Imprimante EPSON, SEIKOSHA
Fax-uri și copiatoare
Consumabile

Iași, str. Anastasie Panu 2A
telefon 032-211130, fax 032-137766

ALFA CIVIC

distribuie
scule, dispozitive, unelte, accesorii
BOSCH, MAKITA, METABO, STAYER, FELISATTI, FIAC, P.G.M., AQUAPOMPE

Tel. 032-222308

ELECTRIC PULS SRL

oferă prin magazinul TELE-TEK
deschis în str. Sf. Lazăr,
o gamă largă de
CARCASE TEKO
componente și subansamble electronice, sisteme de alarmă auto și pentru imobile etc.

Telefon 230059

NATIONAL PROTGUARD
Filiala Iași

servicii de pază și protecție

Hotel Unirea, camera 1204, tel. 117105, 211463
Contact: Iulian Florea, Director economic

IRSIDO SRL

vă oferă en gros
- rechizite de birou (bibliorafturi, caiete mecanice, mape, dosare, capsatoare, perforatoare, seturi de birou) produse ESSELTE - Franța
- articole de scris (pixuri, pixuri ceramice, stilouri, creioane mecanice, evidențiatoare, markere), produse SCHNEIDER - Germania și MICRO - Coreea
- hîrtie xerox, hîrtie calc, indigouri

Str. Toma Cozma nr. 7A, tel. 144255

LIVIUS

- Calculatoare SALIENT (garanție 3 ani)
- Imprimante (ace/jet/laser/color)
- Plottere și cutter-plottere ROLAND
- Programe de contabilitate CIEL
- JURIST-PC: colecție de legi

str. Fătu 1A, tel/fax:032/11.22.21

PETRA SRL

societate mixtă româno-germană

desface prin **Magazinul SUNSHINE:**
- proiectoare, lămpi și becuri cu halogen
- componente electronice
- transformatoare toroidale în gama 15VA ÷ 1000VA
- calculatoare, imprimante, faxuri
- agende electronice, calculatoare de birou
- cîntare electronice, case de marcat
- consumabile pentru tehnică de calcul

str. Anastasie Panu 2A, tel. 032/125808, fax: 032/221281

FIMEX SRL

reprezentanță JVC
- linii audio, casetofoane portabile și auto
- compact disk deck, casetofoane deck, amplitunere
- camere video, televizoare, videorecordere

Asigurăm service garanție și postgaranție
Cumpărați și veți participa la **TOMBOLA JVC**

Str. Cuza Vodă nr. 8 Tel./Fax: 032/211333

CANEL SRL

SISTEME DE ALARMĂ

pentru imobile, locuințe etc.

Str. I. C. Brătianu nr. 22
Tel. 032/114821, Tel/Fax: 032/211986

AUTO - TECHNIC

oferă la cele mai mici prețuri
✓CALCULATOARE
✓IMPRIMANTE
✓CONSUMABILE
✓PROGRAME CONTABILITATE
Asigură garanție și service.

Iași
str. V. Stroiescu nr. 10
tel/fax 032-21.31.01.

Suceava
Bd. G. Enescu, bl. GZ 3, sc. C, ap. 1
tel/fax 030-21.68.64

Agenția pentru servicii de mariaj DUET

- totalitatea serviciilor necesare organizării unei nunți
- flori, buchete pentru mirese
- aranjamente și podoabe florale pentru ocazii festive
- vestimentație și accesorii de lux pentru mirese, miri și companioni

B-dul Stefan cel Mare și Sfînt nr. 2, bl. B2
(vizavi de magazinul Central), tel. 117393

TUDOR MAGNUM

comercializează
- nasturi • fermoare diverse • tercoturi
- ață bumbac și sintrom • elastic • blană sintetică
- capse • pernițe umeri și tricoturi

Program 9.00-18.00 Sîmbăta 10.00-14.00
Str. Fundac Gavril Muzicescu - fostă Banu (lîngă IIRUC), tel.213676.

CABINET OBSTETRICĂ-GINECOLOGIE
Viața medicală

- asigură consultații de obstetrică-ginecologie
- tratamente • mici intervenții (chiuretaje)
- analize • sexologie

Podu Roș, str. Țutora 4, sc. E, ap. 1, tel. 122034.
Program: zilnic 12,00-19,00, sîmbătă 9,00-14,00.
Contact: Dr. Alexandra Ovănescu, Dr. Masheh Osama

MOLDROM SA

import - export
materii prime, laminate din oțel și materiale de construcții

Str. Tătărași nr. 57, tel./fax 173025, 172799, 270499
Contact: Constantin Badea, Director executiv

TOFAN GRUP SA
Filiala Iași

comercializează
anvelope și camere auto

Str. Ghica Vodă 1B (demisol), tel. 114782
Contact: Cornel Arcip, Director

COMITEL SRL

oferă și instalează
echipamente PANASONIC
centrale telefonice, telefaxuri, audio-video
instalații pentru aer condiționat

Iași - Bd. Copou nr. 3, parter - cam. 2
Tel. 032-210054; 213375

ROTHERM SRL

oferă și instalează echipamente pentru încălzire centrală și condiționare a aerului, import Italia, reprezentant al firmelor:

FERROLI - microcentrale și cazane de încălzire (gaz metan și motorină
- calorifere din fontă și aluminiu;
DAB - pompe de circulație, hidrofoare;
Service în garanție și post garanție.

PREȚURI MINIME PENTRU UN CONFORT MAXIM !
Tel./Fax 032/175105

SC VIBLANC SA

vinde
- Frigidere "Arctic":
  - 240 l = 640.000 lei
  - 180 l = 540.000 lei
  - 140 l = 450.000 lei
- Congelatoare "Arctic":
  - 210 l = 868.000 lei
  - 160 l = 760.000 lei
  - 120 l = 606.000 lei
- Aragaze Satu - Mare 4 ochiuri - 310.000 lei
- Combine frigorifice - 230 l = 850.000 lei
- Lăzi frigorifice "Arctic" - 113 l = 600.000 lei

Produsele au garanție 12 luni.
Tel. 032/14.22.89; 032/14.80.19

CD CENTER

- CD AUDIO - 15.000 lei/buc. peste 100 titluri
- CD-ROM-uri import USA
Enciclopedii, jocuri, soft, medicină...
- Diskete 3,5" cu jocuri - 4000 lei/buc.

VÎNZĂRI ȘI ÎNCHIRIERI

Hotel TRAIAN, camera 135, tel. 143330/135
Program zilnic: 10,00 - 20,00

S.C.T. MOLDOVA S.A. Iași

vă oferă
prin complexele sale hoteliere: "MOLDOVA", "TRAIAN", "UNIREA", restaurant IAȘUL, Han "TREI SARMALE", magazinele din cadrul hotelurilor "Moldova" și "Traian" și prin depozitul en-gros de pe strada Sărăriei - servicii ireproșabile și mărfuri la prețuri avantajoase

Str. Anastasie Panu nr. 29, telefon 142304, fax 212862

S.C.T. MOLDOVA S.A. Iași

desface o gamă largă de produse de cofetărie și patiserie de o calitate deosebită, la prețuri avantajoase prin restaurantele MOLDOVA, TRAIAN, UNIREA și IAȘUL executate în laboratoarele proprii.

Primim comenzi pentru diverse ocazii în cantități nelimitate.

Relații suplimentare la telefoanele: Moldova - 142225, Traian - 143330, Unirea - 142110, Iașul - 116559.

ED&F MAN ZAHĂR PRODUCT SRL

vinde en gros
- zahăr rafinat la saci de 50kg

Prețuri avantajoase !!!

Roman, str. N. Titulescu, bl. 14, sc. C, et. 2, ap. 78, tel./fax 033/733532
Contact: cl. Dan Petrea

DIRECT *SRL*

produce și comercializează
- antigel concentrat și preparat
- lichid de frînă • electrolit
- tananți • uleiuri • degresanți • vopsele } pentru industria textilă și pielărie

Str. Tătărași 31, tel. 032/176335, fax 032/270321

ELCOSERV SRL

- case de marcat electronice
- cîntare electronice
- calculatoare electronice
- reparații, service, consumabile

Tel./fax: 032/230205

VÎNZĂRI

Vindem hîrtie ziar neutilizată în procesul de producție, ce poate fi folosită ca ambalaj. Preț 910 lei/kg. Rel. la tel. 230060.

Mori de cereale
-proiectare
- comercializare
- reparații
- montaje
Reprezentant autorizat ***SEMAG TOPLEȚ*** în Moldova, Basarabia și Ucraina.
Înainte de a investi consultați un specialist!
Tel. 032-252204

Vînd porumb știuleți, producție 1995 și coceni porumb. Telefon 171302.

Oferim hîrtie ambalaj uz general și hîrtie ambalaj specială (pentru preparate și carne).
Tel. 116864, 116370.

Vînd conductori și cabluri electrice din cupru sau aluminiu, orice dimensiune. Tel. 210766.

PIONEER HIBRED SEEDS AGRO SRL
firmă specializată în producerea de hibrizi de porumb și floarea soarelui cu înalte performanțe, oferă cultivatorilor aceste semințe, prin SC AGRICOLA SA TG. FRUMOS, distribuitor autorizat al firmei PIONEER din județul Iași.
Telefon 034/710521, fax 034/710430

■ **Vînd haină blană nutrie lungă și 3/4, noi, import, preț convenabil. Telefon 144970. (72108)**

■ **Vînd magazin alimentar, ultracentral; construcție nouă, utilaje și dotări noi, import. Afacere de excepție. Telefon 213755, orele 8,00-16,00. (70712)**

■ Vînd cojoc damă lung, impecabil, mărimea 48. Telefon 116095. (72100)

■ Vînd dispozitive cu telecomandă pentru deschiderea automată a porților vilei dvs. Telefon 032/137119. (72245)

■ Vînd fotoliu dublu extensibil (canapea), puțin folosit, 480.000 lei. Telefon 270699.

■ Vînd mașină înghețată nemțească, două cuve, două manete, două culori; capacitate 32 kg/h. Preț negociabil. Telefon 177093. (74608)

■ Vînd moară de porumb - 600 kg/oră, presă de ulei - 1000 kg/zi. Telefon 032/143493, între orele 18,00-21,00. (74457)

■ Vînd stofă velur Brașov, roșu, negru, violet. Telefon 210457, 112462. (74464)

■ Vînd teste UMF 1995 (și 1994). Telefon 137102 (preferabil seara). (74489)

AUTO MOTO

■ Vînd Dacia Papuc, an fabricație 1992. Preț - 8,5 milioane lei, negociabil. Relații la familia Mihăeș Iosif, în sat Pildești, comuna Cordun, jud. Neamț. (638122)

■ Vînd BMW 728 i, fabricație 1982, 75.000 km, impecabil, înmatriculabil 12 IS, 3500 $, negociabil sau schimb cu Dacia Break sau Papuc (variante). Telefon 146023. (163263). (72044)

■ Vînd tractor U.650 cu două remorci, stare foarte bună. Preț negociabil. Telefon 117074, după orele 18,00. (72130)

■ Vînd Dacia 1310 TLX, proveniență Ungaria, culoare albă originală, fabricație 1990, omologată, cu carte de identitate. Telefon 033/739081, după orele 17,00. (638203)

■ **Vînd camion Steyer, 5 tone, cu prelată și pod ridicător. Telefon 031/526220. (1586315)**

■ **Vînd Dacia 1310 Berlină cu îmbunătățiri, an fabricație 1995, ianuarie, 27 mii km. Telefon 125202. (74538)**

ELECTRONICE

Vînd TV - A/N DIAMANT 220. Tel. 171269 între orele 20^{00}-22^{00}.

CASE - TERENURI

SUNAȚI ACUM

AGENȚIA CASTER
- tranzacții imobiliare (case, terenuri)
- intermediem vînzări, închirieri și schimburi de case, apartamente și terenuri.

Înscrierea în baza de date și reclamă (presă și radio) gratuită. Ofertă actualizată permanent pe computer. Perfectarea actelor în regim de urgență, Pentru informații suplimentare sunați acum la tel. **142110/106**, între orele 9.00-19.00, sîmbăta 9.00-14.00. Hotel Unirea, cam. **106**.

AGENȚIA CASTER
vinde
vilă 10 camere, parter + 2 etaje, în zona Țicău, amplasare de excepție. Pentru informații suplimentare sunați la tel. **142110/106**, între orele 9.00-19.00. sîmbăta 9.00-14.00. Hotel Unirea, cam. **106**.

AGENȚIA CASTER
vinde
terenuri în zone bune, diverse utilizări. Prețuri avantajoase. Pentru informații suplimentare sunați la tel. **142110/106**, între orele 9.00-19.00, sîmbăta 9.00-14.00. Hotel Unirea, cam. **106**.

AGENȚIA CASTER
vinde
service auto, suprafață 95 mp, 75 mp platformă betonată și 300 mp teren construibil, în zona Fabrica de Țigarete. Clădirea este dotată cu elevator și instalație electrică adecvată. Preț aprox. 90 mil. lei. Pentru informații suplimentare sunați la tel. **142110/106**, între orele 9.00-19.00, sîmbăta 9.00-14.00. Hotel Unirea, cam. **106**.

Vînd 2575 mp teren pentru construcție cabană, camping, spațiu comercial, lîngă pădure, acces șosea, **după Motel Bucium.** Preț fix 8.000 lei/mp. Tel. 170255.

■ **Vînd 20.000 mp teren arabil - construibil, cu deschidere direct în șoseaua națională asfaltată (D.N. 28). Excelent pentru stație de benzină cu micro-market, atelier de depanare auto și vulcanizare, pentru motel sau camping, pentru construcția de vile, locuințe sau pentru sere și agricultură. Posibilități de gaz metan, apă din sursa Timișești, energie electrică. Terenul se află la limita localității Podu-Iloaiei. Relații la telefon 032/135855, seara.**

■ **Vînd teren cu vie, 5000 mp, la Bucium. Asfalt, apă curentă - posibilități de gaz metan și electricitate. Telefon 116669. (72222)**

■ Vînd teren pentru construcție, capăt troleibuz Păcurari, pe șos. Rediu, la 500 m. Relații la telefon 223659. (72169)

■ Vînd (schimb) apartament 4 camere, decomandate, et. 8, 90 mp, Centru Civic. Relații la telefon 119133, după orele 16,00. (74577)

■ Vînd Auto-service cu toate dotările, șoseaua Bucium nr. 30. Relații la telefoanele 145647 sau 165689. (74580)

■ Vînd 1258 mp teren, zonă centrală. Telefon 213135, după orele 15,00. (72227)

■ Vînd apartament 3 camere, str. Uranus nr. 22 (7 Noiembrie), et. 3, decomandat, balcon, recent renovat, ușă stejar, parchet, faianță, telefon, telecablu. Preț - 16.000 dolari sau echivalent în lei. Telefon 135420. (72234)

■ Ocazie unică - loc de casă, teren 450 mp, zona Tătărași (spre U.M.), facilități gaze, apă, telefon Alcatel, canal, preț 12 mil. Relații la telefon 270699.

CUMPĂRĂRI

■ **Cumpăr obiecte din aur (mari). Telefon 018/613231, Iași. (73445)**

■ Cumpăr dolari 3140-3230 lei/buc, mărci 2160-2250 lei/buc. Telefon 161489. (72081)

AGENȚIA CASTER
cumpără și închiriază
garsoniere, apartamente, case, terenuri, spații comerciale, spații producție. Pentru informații suplimentare sunați la tel. **142110/106**, între orele 9,00-14,30 și 16,00-19,00. Hotel Unirea, cam. **106**.

AGENȚIA CASTER
cumpără
apartament 2-3-4 camere, în zonă centrală - semicentrală, maxim 40 milioane lei, în funcție de amplasare, starea apartamentului și confort. Pentru informații suplimentare sunați la tel. **142110/106**, între orele 9.00-19.00, sîmbăta 9.00-14.00. Hotel Unirea, cam. **106**.

AGENȚIA CASTER
cumpără
apartamente cu 1 sau 2 camere indiferent de zonă. Pentru informații suplimentare sunați la tel. **142110/106**, între orele 9.00-19.00, sîmbăta 9.00-14.00. Hotel Unirea, cam. **106**.

AGENȚIA CASTER
cumpără urgent
apartament 2-3 camere, decomandate, etaj intermediar, zonele Independenței, Oancea, Podu Roș, Gară, Autogară. Preț avantajos. Pentru informații suplimentare sunați la tel. **142110/106**, între orele 9.00-19.00, sîmbăta 9.00-14.00. Hotel Unirea, cam. **106**.

ÎNCHIRIERI

■ **Caut să închiriez spațiu central (termen lung). Telefon 018/613231, Iași. (73444)**

■ Ultracentral, spații pentru reprezentanțe, sedii de firmă, birouri. Relații la telefon 210711, 210706, 210645.

■ Închiriez spațiu în suprafață de 250 mp, vad deosebit, pretabil la diverse activități comerciale sau producție. Telefon 175094, între orele 8,00-20,00. (74524)

AGENȚIA CASTER
caută spre închiriere
casă în București, cu spațiu pentru birouri în suprafață de 80-100 mp, cu 1(2) dormitoare și cu telefon. Pentru informații suplimentare sunați la tel. **142110/106**, între orele 9.00-19.00, sîmbăta 9.00-14.00. Hotel Unirea, cam. **106**.

AGENȚIA CASTER
caută urgent spre închiriere
apartament 3-4 camere, mobilate, zonă centrală, pentru 6 luni. Preț 250-300$ Pentru informații suplimentare sunați la tel. **142110/106**, între orele 9.00-19.00, sîmbăta 9.00-14.00. Hotel Unirea, cam. **106**.

AGENȚIA CASTER
caută spre închiriere
spațiu comercial în Iași, zonă centrală sau semicentrală, în suprafață minimă de 50 mp - 200 mp. Pentru informații suplimentare sunați la tel. **142110/106**, între orele 9.00-19.00, sîmbăta 9.00-14.00. Hotel Unirea, cam. **106**.

AGENȚIA CASTER
caută spre închiriere
apartamente cu 1, 2 sau 3 camere, preț avantajos. Pentru informații suplimentare sunați la tel. **142110/106**, între orele 9.00-19.00, sîmbăta 9.00-14.00. Hotel Unirea, cam. **106**.

SCHIMBURI

■ **Schimb (vînd) casă 2 camere, neterminată, (locuibilă) cu grădină și pomi, lîngă pădure în Horlești - Voinești, unui vînător, apicultor, pictor, poet etc. (după caz și 0,5 ha teren arabil) sau schimb cu apartament, garsonieră și auto. Telefon 146023. (71195)**

Schimb apartament cu trei camere decomandate, cu gresie, faianță și alte îmbunătățiri, etaj 1, situat în Frumoasa, cu apartament similar în zonele centrale. Ofer diferență de zonă. Tel. 221491.

Schimb 2 apartamente confort I, proprietate, cu 2 și 3 camere în zonele Țesătura și Tătărași, cu casă și teren. Telefon 171302.

■ Schimb două cupoane nominative cu tv color sau frigider. Telefon 126271. (74603)

■ Schimb casă în comuna Cotnari, 4000 mp teren, apă în curte, canalizare, pomi fructiferi, vie pe rod, posed titlu de proprietate, cu apartament cu o cameră în Iași. Relații la telefon 730282, între orele 18,00-19,30. (72138)

DECESE

■ **Soția - Maria, copiii - Sorin, Dana și Traian, sora - Elena, cu soțul ei - Gheorghe Porumb, împreună cu rudele apropiate anunță cu durere încetarea din viață a dragului lor CONSTANTIN PĂTRAȘCU, în vîrstă de 52 de ani, după o grea suferință. Corpul neînsuflețit este depus în capela bisericii Sf. Vasile. Înmormîntarea va avea loc duminică, 28 ianuarie, la orele 12,00, la cimitirul Galata.**

Cu adîncă durere, familia anunță încetarea din viață a celui care a fost
GÎJU DUMITRU
Înhumarea va avea loc duminică, 28.01.1996, la Cimitirul "Sf. Petru și Pavel". Dumnezeu să-l odihnească în pace.

Neculai - soț, Elena și Maria - fiice, Dorel și Sorin - gineri, Cătălin și Dănuț - nepoți anunță cu mare durere moartea fulgerătoare a celei care a fost o bună soție, mamă și bunică
MERIȘESCU MARIA.
Înhumarea va avea loc în comuna Ipatele, duminică, 28 ianuarie 1996, ora 13.00.

Mărioara soție, Șerban fiu, Gabriela noră, Raluca și Anca nepoate, anunță cu durere încetarea din viață a celui ce le-a fost un bun soț, tată și bunic
ȘTEFAN ANTONESCU
- 57 ani.
Corpul neînsuflețit este depus la biserica "Sf. Haralambie". Slujba religioasă va avea loc sîmbătă 27 ian. 1996, ora 11.00 și înmormîntarea la cimitirul "Eternitatea", ora 12.00. Dumnezeu să-l odihnească în pace.

Cu profund regret și adîncă durere, soția, copiii, nepoții și rudele apropiate anunță încetarea din viață a celui care a fost un bun tată, soț și bunic,
DUCA PETRU
63 ani. Funeraliile - duminică, 28 ianuarie 1996, la Cimitirul "Eternitate".
Nu te vom uita.

Jorj soț, Dorina și Angelica fiice, Ticu și Ionel gineri, împreună cu nepoții anunță cu regret în suflet moartea, dușpă o scurtă dar grea suferință, a fostei soții, mame și bunici
AURORA COSTIN,
fostă maistră croitoreasă în vîrstă de 71 ani, om de aleasă noblețe sufletească. Ceremonia religioasă va avea loc în ziua de 28 ian. 1996, orele 13.00 la cimitirul "Sf. Treime".
Mami, noi cei care te-am iubit, nu te vom uita niciodată căci pentru fiecare ai avut cîte o mîngîiere și un sfat bun.
Rămînemîn veci nemîngîiați.
Sufletul să ți se odihnească în ceruri înconjurat de flori.
Dumnezeu să o ierte.

Copiii Vartolomei Mihai și Ruxandra, nepoții și strănepoții regretă decesul celei care a fost o minunată mamă și bunică,
VARTOLOMEI AGLAIA
86 ani. Dumnezeu să o ierte și să o odihnească în pace.

Soția și rudele apropiate anunță cu profundă durere, moartea fulgerătoare a dragului lor soț, frate, cumnat și unchi
SIMIUC DUMITRU
Corpul neînsuflețit este depus la Capela Cimitirului "Eternitate". Înmormîntarea va avea loc duminică, 28 ianuarie 1996, ora 13,00. Dumnezeu să-l odihnească în pace.

Familiile ing. Murariu Gheorghe, Zlate Aurel și Tansanu Mihai anunță cu adîncă durere încetarea din viață, după o lungă și grea suferință, a celei care a fost o bună și iubitoare mamă, soacră, bunică și străbunică,
MIHALACHE ELEONORA
90 ani.
Înmormîntarea va avea loc duminică, 28 ianuarie 1996, ora 12,00, în satul Popești, jud. Iași. Dumnezeu s-o ierte și s-o odihnească în cele veșnice.

CONDOLEANȚE

Colectivul de salariați de la Consiliul Local Belcești și Percepția rurală Belcești transmit sincere condoleanțe dl. primar COJOCARU Vasile pentru pierderea tatălui.
Dumnezeu să-l ierte.

Colectivul Compartimentului Patrimoniu, FRE Iași, transmite sincere condoleanțe doamnei inginer Micu Maria pentru pierderea suferită.

Nimic nu poate compensa, pentru cei apropiați, durerea lăsată de dispariția fulgerătoare și mult prea devreme a celui care a fost
ANTONESCU ȘTEFAN
Lina, Mihai și Tudor sînt alături de membrii familiei în aceste momente și transmit condoleanțe și compasiune.

Familiile Cisnoc Dumitru și Virginia, Cristea Ovidiu și Anca sînt alături de familia Simiuc Maria în greaua pierdere suferită prin încetarea din viață a celui care a fost
SIMIUC DUMITRU
Fie care sufletul lui generos să-și găsească odihna.
Dumnezeu să-l ierte.

Colectivul U.M. 01800 este alături de domnul colonel SORODOC Gheorghe la greaua pierdere suferită prin decesul socrului său,
COBZARU IOAN
și transmite sincere condoleanțe familiei îndoliate.
Dumnezeu să-l odihnească.

Colectivul Biroului Administrativ al SC "Moldomobila" SA Iași este alături de colega Frunză Elena la greaua pierdere suferită prin moartea mamei sale. Transmite întreaga lor compasiune și sincere condoleanțe.
Dumnezeu să o odihnească în pace.

Oamenii muncii din sectorul Trasare-Găurire, S.U.M.-S.C. Fortus S.A., sunt alături de colegul Rusu Gelu la marea pierdere pricinuită de decesul mamei. Sincere condoleanțe.

Colegii de muncă din Atelierul mecanic finisaj S.C. Tomiris transmit sincere condoleanțe colegului Buznea Gheorghe pentru decesul socrului.

Cu profundă mîhnire, adresăm familiei DRUGOCI condoleanțe pentru greaua pierdere a celui care a fost prof. dr. docent

DRUGOCI GEORGE

Dumnezeu să-l odihnească în pace.
Familia Turliuc.

Sîntem alături de colega noastră PETRESCU Daniela de la SC ELIT SA la marea durere pricinuită de decesul mamei sale,

MIHĂILESCU CAMELIA

Cei care au cunoscut-o au îndrăgit-o pentru sufletul ei bun. Dumnezeu să o odihnească în pace.

Colectivul clasei a X-a A de la Liceul ind. "Anghel Saligny" este alături de d-na dirigintă STANA MARIANA la marea durere pricinuită de decesul tatălui.

Colectivul Creșei nr. 18 Iași este alături de d-na OBROCEANU Ecaterina în aceste momente grele pricinuite de dispariția mamei și-i transmite sincere condoleanțe.

COMEMORĂRI

Se împlinesc 40 de zile de cînd a plecat dintre noi, cel mai iubit soț și tată

CHIRILĂ BUCUR

prim cornist la Filarmonica Ieșeană. A plecat lăsînd în urmă, sunetul cald și fin al cornului său, în inimile și sufletele noastre, sunet pe care nu-l vom uita niciodată. Dumnezeu să-l ierte. Lolita soție, Andrei și Raluca copii, Aristița și Ioan părinți. Mulțumim tuturor celora care au participat și au fost alături de noi.

Astăzi, 27 ianuarie 1996, se împlinesc 40 de zile de cînd s-a stins din viață, cînd și-ar fi dorit mai mult ca orice să existe,

CHIRILĂ BUCUR

Ai lăsat în urma ta, suflete zbuciumate, lacrimi, durere și un gol pe care nimeni nu-l poate acoperi. Dacă am putea întoarce timpul înapoi, dacă am putea înlătura destinul care te-a luat dintre noi, am fi din nou fericiți, dar e ceva mai puternic decît e omenesc, și plecăm capul resemnați, privind la pămîntul rece ce este deasupra ta. Veșnic nemîngîiați, te plîng Tuța (Marta) Poroch, soră, Odi, Luci, Mihaela, nepoți și Liviu cumnat. Dumnezeu să te ierte și să te odihnească în pace.

Chiar dacă s-au împlinit 40 de zile de cînd soarta și-a întins miinile asupra sufletului tău, chiar dacă niciodată nu o să credem că ai dispărut într-o altă lume, să știi că în sufletele noastre te vom păstra mereu același frate

CHIRILĂ BUCUREL

Te plîng Dica Ocheană soră, Florin, Adi, Mirela, nepoți, Andreea nepoată și fină, Petrică cumnat. Dumnezeu să te ierte și să te odihnească în pace.

Dragul și neuitatul meu văr,

CHIRILĂ BUCUREL

ai plecat pe un drum fără întoarcere, lăsînd în urmă numai lacrimi și frumoase aduceri aminte. Astăzi, la împlinirea a 40 de zile, îl plînge vărul său, Fănică Lucan. Dumnezeu să te ierte și să te odihnească în pace.

Cu un an în urmă s-a stins din viață soțul și mult iubitul nostru tată și bunic,

ROTUNDU NECULAI

Fie ca sufletul lui să aibă odihnă cerească.

Astăzi, se împlinesc 3 ani de cînd o boală necruțătoare l-a răpit pe scumpul nostru

POSTOLACHE CONSTANTIN

Va rămîne veșnic în inima noastră.
Odihnească-se în pace.
Familia.

Se împlinesc șapte ani de cînd a încetat să mai bată inima, la numai 41 ani a celui care a fost

ȘCHIOPU GHEORGHE

Păstrăm în inimile noastre imaginea ta plină de dragoste și bunătate. Dumnezeu să te odihnească în pace, suflet bun. Comemorarea va avea loc la Cimitirul "Eternitate", azi, 27 ianuarie 1996. Soția, mama, copiii, fratele, ginerele, nora, nepoții și toți cei care l-au cunocut și stimat.

Veșnică recunoștință de aducere aminte pentru cel care a fost un om de omenie și mare noblețe sufletească,

PANAITE GRIGORE

astăzi, cînd ar fi trebuit să împlinească 46 ani.
Familia.

Căutăm urma pașilor tăi și n-o găsim nicăieri, căutăm bunătatea și blîndețea sufletului tău și găsim o lespede rece și tristă.
Au trecut 5 ierni de cînd buna noastră

PROFIRA MĂLĂIESCU

ne-a părăsit pentru totdeauna.
Comemorarea sîmbătă 27 ianuarie 1996, ora 11.oo, la cimitirul Sf. Vasile.
Te plîng cu aceleși dor copiii, nepoții și soțul.

S-au împlinit 7 ani de cînd a plecat pentru totdeauna dintre noi cel care a fost un om deosebit,

SIMION CONSTANTIN

Finii Nelu și Mariana, fratele Petrică și sora Titica îi vor păstra o veșnică amintire. Dumnezeu să-l odihnească în pace.

MULȚUMIRI

Teona Hilițanu mulțumește tuturor celor care au fost alături de ea în cele mai grele momente din viața ei prin pierderea tatălui.

MORARU FLORICA mulțumește colegilor de la SC ANTIBIOTICE SA, colectivului de la SC LACTIS și tuturor celor care au fost alături de ea la greaua pierdere suferită prin decesul celui care a fost un bun soț,

MORARU VASILE

OFERTE SERVICII

COMPANIA DE TURISM NET

Excursii în:
TURCIA
30.01.1996
POLONIA
95.000 lei
30.01.1996
Asigurăm transport *GERMANIA* și *FRANȚA* și asistență obținere viză pentru *FRANȚA*.
Schiuri de închiriat pentru vacanțe la BORSEC, TUȘNAD, SOVATA.
Casa Modei -mezanin
Telefon **117596**.

CORPO SAN

societate specializată în servicii medicale mobile

oferă,

începînd cu data de ***1 februarie 1996***

ASISTENȚĂ MEDICALĂ NON STOP

Începînd cu data de ***1 februarie 1996,*** **Corpo San** va sta la dispoziția dumneavoastră 24 de ore din 24.
În orice moment din zi sau din noapte veți putea beneficia de serviciile **Corpo San,** dînd un simplu telefon. Un echipaj medical de înaltă calificare se va deplasa de fiecare dată, în maximă urgență, la dumneavoastră.
Astfel, începînd cu ***1 februarie***, sistemul de asistență medicală de urgență la domiciliu devine o realitate.
Un simplu telefon și **Corpo San** va fi acolo unde este nevoie de ajutor.
Vă reamintim pe scurt serviciile pe care **Corpo San** vi le oferă

NON STOP

începînd cu data de ***1 februarie 1996:***

- consultații medicale la domiciliul pacientului, cu deplasare la pacient în regim de maximă urgență
- tratamente de urgență la domiciliul pacientului
- transportul și internarea pacientului în cazuri de necesitate
- analize de laborator la domiciliul bolnavului
- tratamente injectabile, intravenoase și intramusculare, la domiciliul pacientului
- eliberarea de rețete în regim compensat, precum și eliberarea altor acte medicale.

De la ***1 februarie 1996,*** apelați

NON STOP
Corpo San
la telefon
113.130.
SOSIM IMEDIAT!

Dr. AILIOAIE
- medic primar
- DOCTORUL FAMILIEI permanent.
Tel. *25.11.17.*

Transport marfă și persoane cu Break Diesel, 145 lei/km.

Telefon ***129995*** sau ***141464***.

DR. IORDACHE CONSTANTIN, MEDIC PRIMAR PEDIATRU,
oferă
consultații
la domiciliul copiilor bolnavi.
Tel. **214001**.

Documentații pentru licențe fabricație produse alimentare. Tel. 032/252204

■ **Inginer, repar mașini de spălat (automate sau obișnuite), uscătoare de rufe, mașini de spălat vase, mașini de cusut, alte aparate electrocasnice. Telefon 233216, după ora 17,00. (71826)**

■ Limba română, admitere liceu și facultate, limba franceză.

■ Prezicem viitorul în Tarot. Scrieți problema care vă frămîntă și expediați scrisoarea la OP4, CP1073, Iasi, cu chitanța prin care ati achitat 5000 lei în cont 4072996050062 BRD - Ag. A. Panu Iasi. Primiti răspunsul prin postă, confidential! (70276+77)

■ Limba română, admitere liceu și facultate, limba franceză. Profesoară. Telefon 151294, orele 17,00-20,00. (72124)

■ Profesor, meditez matematică pentru admitere la facultate. Pret 5000 lei/h. Tel. 128563.

■ Emailez căzi baie și chiuvete la domiciliul clientului. Calitate garantată. Telefon 125539, între orele 16,00-22,00. (74502)

■ Execut sobe teracotă, semineе cu foc deschis. Telefon 123485. (74533)

■ Inginer, repar televizoare color și alb negru. Sonor Tele'M. Telefon 128356. (72239)

■ Evidentă contabilă. Telefon 168944, sîmbătă și duminică toată ziua. (72150)

■ Instalez sisteme de alarmă și interfoane. Telefon 215434. (74492)

■ Doctoriță cu doi copii scolari, cu auto, situatie materială bună, îngrijesc familie de bătrîni (sau persoană singură), contra spatiu de locuit decent și spatios, cu preluare imediată. Telefon 232936, între orele 18,00-20,00. (74466)

■ AUDIT financiar-contabil, anul 1995 și pentru anul 1996. Telefon 210457, ora 10,00-17,00. (74465)

LOCURI DE MUNCĂ

SC "3P ROMÂNIA" SRL,
principal producător de ambalaje din mase plastice, avînd ca beneficiari tradiționali companiile Coca-Cola și Pepsi-Cola, dorește să-și dezvolte echipa de vînzări.
Condiții: bărbați, vîrsta max. 35 ani, experiență în domeniul vînzărilor, permis de conducere categ. B, cunoașterea limbii engleze.
Cei interesați sînt invitați la Compartimentul Personal al Companiei, situat în incinta SC "Moldoplast" SA, Calea Chișinăului nr. 23 Iași, tel/fax: **032/232734, 231583,** între orele ***8.00-16.00***.

SC AUTOTRANSPORT SA IAȘI,
cu sediul în Iași, șos. Ungheni nr. 2
angajează
șoferi pentru transport interurban și internațional de mărfuri,
vîrsta maximă 40 ani, vechime în conducere auto, categoria C - 10 ani. Relații suplimentare la sediul societății - biroul personal - sau la telefon **270980, 173621, 175868,** între orele *7.00-12.00*.

Casa de Copii BUCIUM angajează prin concurs **instalator sanitar**. Informații la telefon 132818.

Sînteți o persoană dinamică?
Doriți să lucrați la o firmă de renume?
Noi vă oferim șansa afirmării profesionale!
S.C. IULIUS S.R.L
angajează
SECRETARĂ DE AFACERI
Condiții:
- studii superioare
- vîrsta max. 35 de ani
- prezență plăcută
- cunoștințe de secretariat, birotică
- cunoștințe minime de management - marketing
- cunoașterea unei limbi străine la nivel conversațional.

Eventualele cunoștințe de operare PC pot constitui un avantaj.
Oferim:
- salarizare avantajoasă
- angajare cu carte de muncă
- condiții de muncă foarte bune.

Persoanele interesate sînt rugate să prezinte un curriculum vitae și o scrisoare de motivație la sediul firmei IULIUS situat la Casa Modei et. 3, pînă la data de 06.02.1996, între orele 8.oo-15.oo.

AGENȚIA CASTER
angajează
secretară public relation.
Condiții:
studii superioare, vîrsta max. 30 ani, cunoștințe operare PC.
Relații suplimentare la Hotel Unirea, cam. **106**, tel/fax: **142110/106.**

AGENȚIA CASTER
angajează
AGENȚI IMOBILIARI.
Condiții:
bărbați, vîrsta max. 35 ani, prezentabili, dinamici, dornici de afirmare.
Relații suplimentare la Hotel Unirea, cam. **106**, tel/fax: **142110/106.**

■ Angajăm măcelar-transator pentru desfacere cu amănuntul. Telefon 175094, orele 8,00-20,00. (74525)

■ Societatea Comercială ROB'S S.R.L. Iași angajează: gestionari pentru statia de benzină din Vînători, comuna Popricani; gestionari pentru magazinele societătii din orasul Iasi (STAND IULIUS, MAGAZINUL MIXT, COMPLEX STEFAN CEL MARE și SFÎNT). Conditii: studii medii sau superioare; garantii materiale în numerar de minimum 500 mii lei; vîrsta între 18-30 ani, aspect fizic plăcut. Relatii se pot obtine la telefonul 111237 între orele 8,00-16,00. (74589)

■ Scoala Profesională Iași organizează vineri, 2 februarie 1996, ora 10,00, concurs pentru ocuparea postului de contabil principal (economist) pentru serviciul productie. Conditii de participare: vechime 7 ani în specialitate; cunostinte calculator. Relatii la telefon 211532/211533. (74485)

FELICITĂRI

La împlinirea celor 25 de ani de la căsătorie și cu ocazia cununiei de argint, copiii Ciprian și Ștefan, nora Carmen, împreună cu nepoții, gemenii Pitsy și Tomy doresc părinților și bunicilor să aibă pentru restul vieții toate florile din lume care să alunge tristețile.
Bucurați-vă de dragostea cu care vă înconjoară și vă iubesc.
"*La Mulți Ani*!"
pentru
LENUȘ și MILUȚĂ PANAITE.

La împlinirea celor 25 de ani de la căsătorie și cu ocazia cununiei de argint, Valentina, Anca, Ciprian și Oana vă doresc o rază de soare să vă lumineze calea vieții, o floare să vă alunge tristețea.
Bucurați-vă de cei ce vă înconjoară și vă iubesc.
"La Mulți Ani!"
pentru
LENUȘ și MILUȚĂ PANAITE.

Cele mai frumoase gînduri și felicitări pentru
CONSTANTIN FELEA
care-și sărbătorește astăzi cea de-a 30-a aniversare.
Soția Mihaela, tatăl socru și cumnații îi urează, cu toată dragostea, sănătate, prosperitate, fericire și
La mulți ani!

LICITAȚII

■ **Societatea comercială MOLDIFCA S.A. Iasi, str. Sărăriei nr. 16, organizează în ziua de luni, 5 februarie 1996, ora 10,00, o licitatie deschisă cu strigare pentru vinderea următoarelor utilaje: buldozere S 650, S 1500, S 1800; excavatoare S 1202; încărcător A 1800 IF. Licitatia se reia în fiecare luni, la ora 10,00. Informatii suplimentare se pot obtine de la telefoanele 174611 și 147471. (74490)**

STAȚIUNEA DE CERCETARE ȘI PRODUCȚIE VITI-VINICOLĂ IAȘI
Aleea M.Sadoveanu 48
vinde prin licitație publică, în ziua de 28 februarie 1996, ora 10,00, următoarele utilaje:
- ANALIZOR AMINOACIZI - import Cehoslovacia, în stare bună, nefiind utilizat
- GRUP ELECTROGEN 38 KVA.
Relații suplimentare se pot obține la sediul la sediul unității, telefon 032/116312, int. 27; 32.

AGENDA OMULUI DE AFACERI

ELCOSERV SRL
vinde:
Role de hîrtie pentru case de marcat și calculatoare de birou:
57 mm - 885 lei cu TVA
44 mm - 930 lei cu TVA
37,5 mm - 634 lei cu TVA
Tel./fax: 032/230205

TRANSCOM SA
efectuează
- transport auto
- reparații auto

închiriază spații de parcare
Str. Aurel Vlaicu 54, tel./fax 173636, 173078

RATINEX SA - FILIALA IAȘI
execută lucrări de deratizare și dezinfecție pentru agenți economici și persoane particulare cu următoarele tarife:

AGENȚI ECONOMICI	PERSOANE PARTICULARE
dezinsecție - 35 lei ÷ 51 lei	dezinsecție - 15.000 lei/cameră
deratizare - 15 lei ÷ 19 lei	deratizare - cutii 1/2 kg - 2500 lei/buc

Str. Păcurari nr. 66, tel. 032/112817

Societatea medicală VARARU- CASTEL
- **obstetrică-ginecologie**

conf. dr. Anton Cristina, dr. Cărăuleanu Magda
dr. Dămăceanu Doina, dr. Vararu Diodor
- **tratamente injectabile**

B-dul Alexandru cel Bun nr. 8, bl. 1205, sc. A, parter (capăt autobuz nr. 28) tel. 214318, 158982, 113787

ORU SRL
IMPORTATOR DIRECT - ARTICOLE PAPETĂRIE - MADE ÎN GERMANIA
VĂ OFERĂ
- agende
- biblioraftturi
- hîrtie xerox A4+A3
- diverse articole de papetărie

Vînzări direct din depozit cu RABATURI în funcție de valoarea comenzii.
Str. Păcurari nr. 129, bl. 601, tel/fax: **032/165658**

SC TOMIRIS SA IAȘI
Calea Chișinăului nr. 22, tel. 032/132261/136
organizează licitație pentru întocmirea raportului de evaluare a activului cu atestat ANEVAR a următorului activ
Cămin de nefamiliști p+4 E
Ofertele se primesc la sediul societății pînă la data de 2.02.1996. Deschiderea ofertelor se va face la data de 5.02.1996, ora 9,00.

DIVERSE

COMPANIA MARILOR SPECTACOLE BUCUREȘTI
prezintă
sîmbătă, 27 ianuarie 1996, ora 18,00, la
CASA DE CULTURĂ A SINDICATELOR IAȘI
spectacolul de revistă
ZĂPĂCIȚII ÎN TURNEU
cu:
MĂDĂLINA MANOLE
ANCA ȚURCAȘIU
GHEORGHE GHEORGHIU
JEAN CONSTANTIN
ROMICĂ ȚOCIU
CORNEL PALADE
JONI DIMITRIU
Biletele se găsesc la casa sălii, orele 8,00-20,00.

CASA DE CULTURĂ A SINDICATELOR IAȘI
Bulevardul Socola nr. 134
organizează,
începînd cu data de 29 ianuarie 1996, următoarele cursuri și cercuri:
1. **Croitorie pentru femei**
2. **Dactilografie și editare de texte pe calculator**
3. **Limba engleză**
4. **Contabilitate pentru începători**
5. Balet copii
6. Dans modern pentru copii
7. Foto
8. Acordeon
9. Dansuri populare

Relații suplimentare la tel. **135158**.

■ **CAUT ASOCIAT SERIOS pentru punerea în functiune a unei stații de benzină cu micro-market, a unui atelier de depanare auto și vulcanizare, sau a unui motel, camping sau popas. Posed 20.000 mp teren arabil-construibil, la limita localității Podu-Iloaiei, cu deschidere direct în șoseaua natională asfaltată (DN 28). Posibilităti de gaz metan, apă din sursa Timișești, energie electrică. Relatii la telefon 032/135855, seara.**

■ Sindicatul PROSANA Iasi aduce la cunostinta absolventilor Liceului sanitar, promotia 1994 (si restantieri) că înscrierile pentru Cursul de echivalare pentru asistent medical se fac în perioada 1-25 februarie 1996, la sediul Scolii postliceale sanitare Iasi. Acte necesare: cerere tip (de la sediul scolii); certificat de calificare; diploma de bacalaureat; adeverintă de salariat cu precizarea profilului în care lucrează. Relatii suplimentare la telefon 114051. (74581)

■ Numitul Cretu Ioan din Iasi, str. Diminetii nr. 6, este citat la Tribunalul Iasi pentru data de 14.02.1996, ora 11,00, în proces cu Asociatia Il Chicco Iasi privind declararea abandonului minorului Cretu Adrian, în dosarul 4729/95.

■ Numitul Andronic Gheorghe din Iași, str. Ilie Pintilie nr. 53, este citat la Tribunalul Iasi pe data de 14.02.1996, ora 11,00, în proces cu Asociatia Il Chicco Iasi, privind declararea abandonului minorului Andronic Mihai, în dosarul 4800/95.

■ Numitii Sîrghie Constantin și Virginia, din comuna Letcani - Iași, sînt citati la Tribunalul Iasi pentru data de 14.02.1995, ora 11,00, în proces cu Asociația Il Chicco Iasi, privind declararea abandonului minorei Sîrghie Loredana, în dosarul nr. 4801/95.

■ Numiții Stănescu Ciurlită și Maria, din comuna Grajduri - Iasi, sînt citati la Tribunalul Iasi pentru data de 16.02.1996, ora 11,00, în proces cu Asociatia Il Chicco Iași, privind declararea abandonului minorei Stănescu Portocala, în dosarul 4804/95.

■ Numitii Mînjescu Marian și Lucia sînt citati la Tribunalul Iasi, pentru data de 23.02.1996, ora 11,00, în proces cu Asociația Il Chicco Iași, privind declararea abandonului Mînjescu Costel, în dosarul 4805/96.

■ Numita Catola Sina este citată la Tribunalul Iași, pentru data de 23.02.1996, ora 11,00, în proces cu Asociația Il Chicco Iasi, privind declararea abandonului minorului Florin Catola în dosarul 4806/96.

PIERDERI

■ Pierdut cîine Boxer tigrat, 3 ani, cu cravată și lăbuțe albe, zona Baza 3. Răspunde la numele Beni. Aducătorului recompensă. Relatii la telefon 176872 și 145127 joi și vineri orele 8,00-18,00. (74520)

■ Pierdut carnet student pe numele Aruxandei Ionuț. Îl declar nul. (74483)

MIXT COM SRL *vinde en gros:*
✔ produse cosmetice:
- Colgate Palmolive cu 3% sub pretul fabricii;
- Farmec Cluj - AC -0%
- deodorante gama Fa, Denim, Impulse, Rexona, 8x4, Extase, Fleurs de Paris
- fixativ, neofix, solutie permanent la rece

✔ detergent
TRANSPORT GRATUIT PE BAZĂ DE COMANDĂ! ***CONDIȚII AVANTAJOASE DE PLATĂ!***
Complex Comercial SIRAJ, stand 3C, tel. 213482

ȘANTIER NR. 9 INSTALAȚII SA Iași
lansează construcția de locuințe cu plata în rate eșalonate pe termen de 15 ani cu dobînda de 15% pe an.
Str. N. Iorga nr. 26A, et. I, cam. 25-28, Tel/Fax: 133073
Contact: Hogaș Constantin - director

Agenția de turism "TOTEM" Iași
EXCURSII EXTERNE
GERMANIA, SUEDIA, NORVEGIA, DANEMARCA, FINLANDA, ITALIA, FRANȚA, AUSTRIA, CIPRU, GRECIA, EURO '96 - ANGLIA, TRANSPORT AUTOCAR ȘI AERIAN EUROPA.
CASA TINERETULUI - IAȘI; Telefon 032-213545

PALLADIAN COMPUTERS

Calculatoare	Imprimante
Service	Software
Multimedia	Subansamble

Cea mai bună OFERTĂ!
Str. Arcu 85, tel. 211696, 250050, fax: 211696

Grup ROMET SA Buzău
Reprezentanța Iași
✔ **Comercializează și montează:** • instalații pentru contorizare apă rece, caldă și energie termică • filtre de purificare a apei pentru uz casnic și industrial **AQUATOR** • tavan fals și pereți despărțitori • corpuri iluminat cu bec halogen • mobilier din sticlă • jaluzele aluminiu.
✔ **Amenajează spații comerciale și expoziționale**
Bd. A. Panu nr. 56, tel. 032/214930

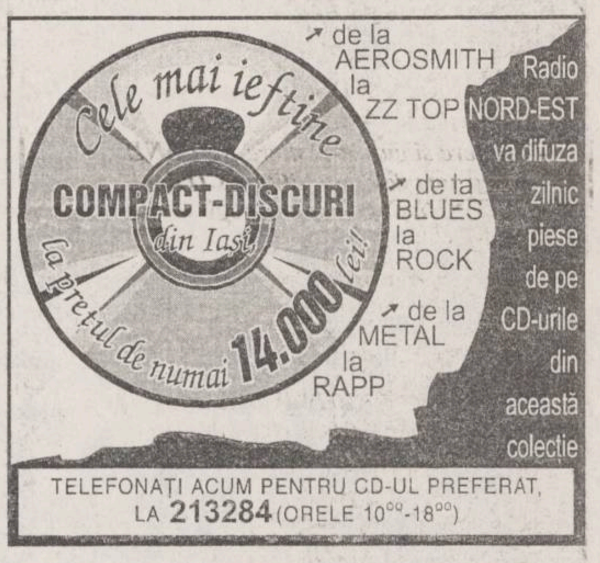
Cele mai ieftine
COMPACT-DISCURI
din Iași
la prețul de numai 14.000 lei!
↗ de la AEROSMITH la ZZ TOP
↗ de la BLUES la ROCK
↗ de la METAL la RAPP
Radio NORD-EST va difuza zilnic piese de pe CD-urile din această colecție

TELEFONAȚI ACUM PENTRU CD-UL PREFERAT, LA **213284** (ORELE 10^{00}-18^{00})

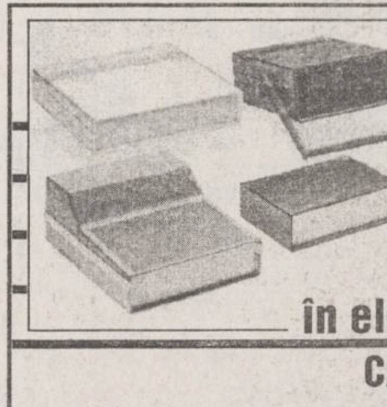

cea mai sigură investiție în electronică
CARCASELE
TEKO
BREKO Electric Puls
tel. 230059, fax 230094

SC Comtex SA
Iași, str. Grigore Ureche nr. 3, bl. Gh. Șonțu
aduce la cunoștința cumpărătorilor că
începînd cu luna august 1995 a introdus în magazinele sale sistemul de vînzare
ÎN RATE
pentru

mărfurile textile:	bunurile de folosință îndelungată:
• confecții • țesături	• televizoare • frigidere
• tricotaje • încălțăminte	• mașini de spălat
	• mașini de cusut etc.

Conditiile pentru cumpărarea în rate a mărfurilor sînt următoarele: ■ dovada de salariat ■ doi garanți ■ avans minim 30% din valoarea bunurilor ■ număr maxim de rate - 6 ■ dobînda lunară 5%.

Vînzarea mărfurilor cu plata în rate se face în magazinele: MATERNA, ROMARTA, MODA (Podu Roș), SUPER COPOU, SPLENDID (Centrul Civic) și MODERN (Piața Unirii).

PRODUSE HOBBY
- Prețuri mici -
- **MAȘINA DE GĂURIT PP 400**
  400 W; Ø max. = 10 mm
- **MAȘINA DE GĂURIT PPR 500 E**
  500 W; Ø max. = 13 mm, inversor de sens
- **MAȘINA DE GĂURIT PPR 650 E**
  650 W; Ø max. = 16 mm
- **POLIZOR UNGHIULAR MA 1150 EK**
  600 W; Ø disc = 115 mm
- **POLIZOR UNGHIULAR MA 1150 HIT**
  500 W; Ø disc = 115 mm
- **POLIZOR UNGHIULAR MA 1250 EK**
  700 W; Ø disc = 125 mm
- **POLIZOR UNGHIULAR MA 1250 HIT**
  650 W; Ø disc = 125 mm

ALFA CIVIC
Se poate cumpăra de la magazinul S.C. **ALFA** CIVIC S.R.L.
din str. Bradului nr. 3, bloc 907, tr. 5
(lîngă S.C. MOLDAVIA S.R.L.)
unelte ■ scule ■ dispozitive ■ accesorii ■ aparate electrice ■ instalații ■ adezivi ■ coloranți ■ abrazivi

HOROSCOP

BERBEC

(21 mart. - 20 apr.):

👎 Aveți sentimentul că toate se sparg în capul dvs., deși nu aveți nici un amestec în problemă. Într-adevăr, problema nu vă privește, dar nu v-ați băgat dvs. nasul?

TAUR

(21 apr. - 20 mai):

👍 Relațiile s-au mai relaxat, au apărut chiar și unele semne de colaborare normală. Desfășurați-vă activitatea cu aceeași eficiență, veți avea mai puține obstacole.

GEMENI

(21 mai - 21 iun.):

👎 Ceva s-a "gripat" la "motorul" dvs., apăsați în zadar pe pedala de accelerație. Decît să produceți un accident, mai bine "trageți pe dreapta".

RAC

(22 iun. - 22 iul.):

👍 Preambulul face toate paralele, restul nu este decît o chestiune de rutină. Puterea dvs. de convingere va fi mai importantă decît orice alte promisiuni.

LEU

(23 iul. - 22 aug.):

✋ Nici dvs. nu știți foarte bine ce anume nu vă convine, dar nu sînteți în largul dvs. Starea de disconfort se răsfrînge și asupra rezultatelor dvs.

FECIOARĂ

(23 aug. - 22 sept.):

✋ Vedeți în jurul dvs. mai mulți inamici decît există în realitate. E bine să aveți prudențe, dar e păgubos să nu aveți nici un dram de încredere.

BALANȚĂ

(23 sept. - 22 oct.):

✋ Așa se întîmplă cînd vă propuneți mai multe decît puteți duce în spate. Acum e greu să dați înapoi și încă mai greu să vă opriți la o singură alegere.

SCORPION

(23 oct. - 21 nov.):

👍 Merită să jucați totul pe o singură carte, altă soluție nici nu aveți la îndemînă. Luați decizia fără să clipiți, în definitiv, ce aveți de pierdut?

SĂGETĂTOR

(22 nov. - 21 dec.):

✋ Împotrivirile dvs. nu mai au nici un rost, trebuia să vă manifestați la timp. Acum nu mai convingeți pe nimeni de sinceritatea poziției dvs.

CAPRICORN

(22 dec. - 19 ian.):

👌 Nu aveți de îmbunat sau de convins pe nimeni, atitudinea dvs. e foarte clară. Totul e să vă păstrați consecvența și să nu puneți la inimă reacțiile adverse.

VĂRSĂTOR

(20 ian. - 18 febr.):

✋ Tenacitatea nu este suficientă pentru a obține ceea ce v-ați propus. Multe din atitudinile dvs. nu au fost convingătoare, au creat, dimpotrivă, confuzie.

PEȘTI

(19 febr. - 20 mart.):

👍 Influența de care dispuneți asupra unei persoane cu putere de decizie poate fi hotărîtoare. Însă nu vă irosiți "capitalul" dacă nu aveți siguranța reușitei.

LEGENDA:

- 👎 - *vă paște ghinionul;*
- ✋ - *prudența e mama înțelepciunii;*
- 👍 - *n-aveți nimic de pierdut;*
- 👌 - *șansa vă surîde*

Celebrul detectiv John McClane revine pe marile ecrane din România

Răzbunare infernală

■ *McClane va avea o zi proastă*

Detectivul John McClane credea că le-a văzut pe toate. El se află în siguranță acasă, la New York, ultimul loc unde se așteaptă să găsească alt dușman, și încă cel mai neobișnuit dintre toți. Dar, un geniu numit Simon este pe cale să-l angajeze pe McClane într-un joc mortal. McClane a avut parte de multe zile proaste, dar acum Simon îl asigură că va avea o zi cu adevărat proastă...

Bruce Willis, care a mai lucrat cu regizorul John McTiernan la filmul de succes "Die Hard/ Bătălie disperată", se întoarce în rolul detectivului John McClane, în filmul "Die Hard With A Vengeance/ Răzbunare infernală", care-l aduce pe McClane pentru prima dată pe străzile New York-ului. Filmul, realizat de Twentieth Century Fox și distribuit de Media Pictures International, a intrat pe ecranele românești din 19 ianuarie și cuprinde o distribuție de excepție.

Astfel, Jeremy Irons, cîștigător al Premiului Oscar, este Simon, inteligentul terorist care-l antipatizează pe John McClane. Samuel L. Jackson, unul dintre cei mai solicitați actori ai zilelor noastre, nominalizat la Premiul Oscar, la categoria cel mai bun rol secundar, pentru filmul "Pulp Fiction", este Zeus, partenerul lui McClane în jocul propus de Simon Says.

Colleen Camp ("Greedy", "Silver"), Graham Greene ("Dances with Wolves"), Anthony Peck ("Die Hard/Bătălie disperată", "In the line of Fire"), și Larry Bryggman (filmul TV "As the World Turns") completează distribuția principală.

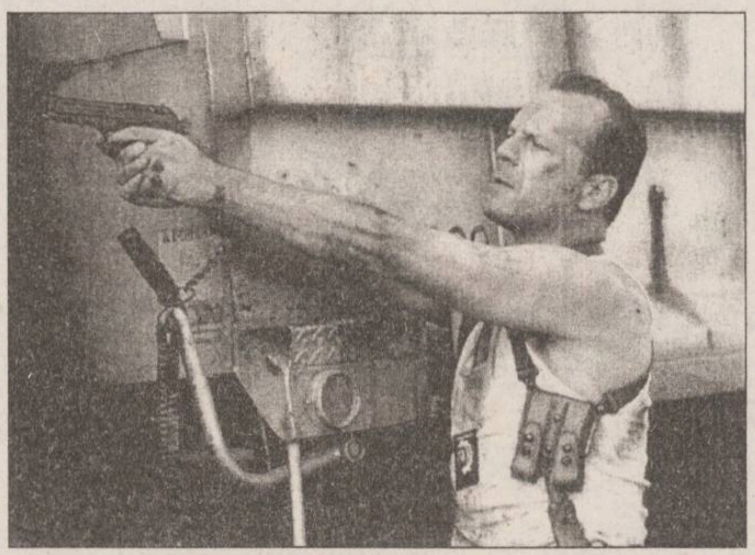

Apreciatul John McTiernan a regizat primul "Die Hard", film care a făcut din Bruce Willis o vedetă internațională. Printre celelalte filme realizate de McTiernan se numără "The Hunt for Red October", cu Sean Connery și Alec Baldwin, "Predator", cu Arnold Schwarzenegger, "Medicine Man/Vraciul din junglă", cu Sean Connery, și "Last Action Hero/Ultima aventură", cu Schwarzenegger.

"Am încercat să mărim miza emoțională"

Printre filmele anterioare ale scenaristului Jonathan Hensleigh se numără "A Far Off Place" și "The Young Indiana Jones Chronicles". Inițial, scenariul se numea "Simon Says" și era o poveste despre un polițist alb din New York, căruia, într-un joc propus de Simon Says, i se ordonă, de către acest criminal psihopat, să meargă în Harlem. Acolo, polițistul întîlnește un bărbat de culoare, numit Zeus, care îl ajută în lupta împotriva nebunului.

Cînd a citit scenariul lui Heisleigh, McTiernan și-a dat seama că polițistul new yorkez putea deveni cu ușurință John McClane. După ce respinseseră mai multe scenarii care l-ar fi adus înapoi pe John McClane, Willis și McTiernan au descoperit că povestea lui Hensleigh are toate elementele necesare unui film din seria "Die Hard". Ei au fost uimiți de modul ingenios în care scenariul crea o nouă aventură "Die Hard".

Hensleigh, un mare admirator al filmului "Die Hard/Bătălie disperată", a fost de acord. "Am trimis imediat scenariul lui Andy Vajna (directorul companiei Cinergi)", spune Hensleigh. "În 48 de ore am hotărît să transformăm «Simon Says» în «Die Hard With a Vengeance»".

În procesul de transformare, s-au realizat schimbări importante în scenariul "Simon Says", ca și în multe dintre situațiile obișnuite din "Die Hard". De exemplu, soția lui McClane nu mai este în pericol, așa cum era în filmele anterioare, dar prezența ei nevăzută se simte, McClane suferind datorită despărțirii lor. "Am încercat să mărim miza emoțională dintre două personaje foarte diferite, McClane și Zeus", spune Hensleigh.

Samuel L. Jackson, care nu a mai jucat alături de Willis, interpretează rolul lui Zeus, bărbatul care-l ajută pe McClane în lupta împotriva psihopatului care terorizează New York-ul. Zeus și McClane, fiecare cu propriile sale metode, sînt obligați să se angajeze în jocurile ingenioase și mortale ale lui Simon..

În rolul dușmanului lui McClane, teroristul Simon, joacă Jeremy Irons, cîștigător al Premiului Oscar, care debutează într-un rol negativ. În timp ce în primele două filme, McClane lupta într-un zgîrie-nori și pe un aeroport, de data aceasta Simon are tot orașul sub control.

Pe lîngă această distribuție impresionantă, McTiernan a alcătuit o foarte bună echipă de producție. Producătorul Michael Tadross ("Indecent Proposal/ Propunere Indecentă", "School Ties"), a fost chemat să lucreze la proiect datorită experienței sale în ce privește filmările în New York.

Directorul de imagine este Peter Menzies, Jr. ("Posse", "The Getaway/Dă lovitura și fugi"), scenograful este Jackson De Govia ("Speed/Cursă infernală", "Die Hard/Bătălie disperată"), iar monteurul este John Wright ("Speed/Cursă infernală", "The Hunt for Red October"). Realizatorul costumelor este Joseph Aulisi ("On Deadly Ground/Teren minat", "Nobody's Fool").

Filmul "Showgirls" al lui Paul Verhoeven - un pic prea "fierbinte"

Filmele lui Paul Verhoeven, olandez de origine, au scandalizat întotdeauna criticii. Faptul că "Turkish Delight" a fost propus pentru Oscar în 1974 și că "Al patrulea om" a obținut premiul special al juriului la festivalul de la Avoriaz în 1984, nu au schimbat cu nimic acest lucru: Paul Verhoeven deranjează. La 47 de ani emigrează în California. "Robocop" în 1987 și "Total Recall" în 1990 au fost adevărate triumfuri. Dar Hollywoodul i-a dictat și propriile sale convenții: "Basic Instinct" datorează mai mult moralei puritane decît artei. Totuși, cu "Showgirls", Verhoeven a rămas inflexibil, nemodificînd nimic din scenele în care goliciunea apărea în toată plinătatea sa. Rezultatul: filmul e interzis celor sub 17 ani. Aceasta este însă, o lovitură dură deoarece publicul între 13 și 17 ani reprezintă masa spectatorilor.

Paul Verhoeven a putut fi întîlnit la lansarea filmului "Showgirls", fiind îngrijorat de puritanismul obsedat de erotism și de filmele pline de cadavre.

Reporter: Filmul dumneavoastră este interzis celor sub 17 ani. Acum cîtiva ani el ar fi fost clasificat ca un film pornografic.

P. Verhoeven: Un judecător de la Curtea Supremă de Justiție a S.U.A. a spus odată: "Este dificil să definești obiectiv diferența dintre pornografic și nonpornografic, dar eu o recunosc imediat cum o văd". Anumite prim planuri pot fi considerate porno. Totuși, dacă dumneavoastră filmați un viol și el este utilizat ca o armă, prim planul este justificat. Totul depinde de context. "Showgirls" nu e pornografic. Pornografia prezintă oamenii doar prin sex, negînd restul. Eu nu sînt împotriva pornografiei, atît timp cît partenerii consimt la acest lucru. Ceea ce mă fascinează e manipularea ideilor, în special cînd sexualitatea exprimă dragostea, puterea ei. Cred că există în fiecare dintre noi niște demoni adormiți. Răul vine din sufletele noastre, nu de la cinema.

- Filmele dumneavoastră au fost foarte controversate. Sînteți conștient de impactul moral și psihologic care-l au asupra publicului?

- Niciodată, căci altfel nu aș mai fi în stare să realizez.

- Senatorul Bob Dole a afirmat că toate perversiunile vin de la Hollywood. Dumneavoastră ce ia-ți răspunde?

- Să facă diferență între sex și violență. Noi detestăm violența, cu excepția cazurilor cînd ea e necesară: să-l ucizi pe Hitler, de exemplu. Dar, tuturor ne place să facem dragoste. Cu ce drept să cenzurăm sexualitatea și să facem să treacă drept crimă?

- A cui este vina?

- A creștinismului. Ideea păcatului este profund ancorată în noi. Priviți Biserica catolică. Ea neagă sexualitatea. Acum 100 de ani Nietzsche spunea: "Creștinismul și sexualitatea sînt cei mai mari dușmani." Am fost totdeauna fascinat de credința creștină. La 20 de ani făceam parte dintr-o sectă foarte severă, cea a pentacostalilor. Marele meu vis era să fiu cineast și profet!

- Mărturisiți că totuși adorați violența?

- Nu îmi place dar mă fascinează. Cînd eram copil am fost martorul unor scene foarte violente atunci cînd germanii au ocupat Olanda. "Toleranța" mea este mai mare decît cea a majorității oamenilor. Violența face parte din cultura mea.

- Cu toate atacurile permanente ale criticii, studiourile continuă să facă filme violente sau sexi. De ce?

- Industria cinematografică realizează ceea ce place publicului. Iar publicul iubește filmele violente și cele sexy. Avem nevoie de violență și de conflicte pentru a ne menține treji. Contradicțiile sînt cele care fac viața să palpite.

- Considerați că în numele libertății de gîndire putem arăta sau spune totul?

- Așa ar trebui, dar nu este așa. În filmul nostru este o secvență unde Naomi face dragoste cu un negru. Sînt convins că mulți

americani, în special din Sud, au fost șocați. N-au spus-o deschis, deoarece ar fi fost "greșit politic". Sînt convins că cei cărora nu le-a plăcut filmul - ceea ce e dreptul lor - vor spune că muzica a fost proastă, că acțiunea nu era prea bună. Dar nu vor spune niciodată ceea ce i-a deranjat cu adevărat.

- Distribuitorii dictează preferințele publicului?

- Un artist adevărat nu trebuie să facă nimic în scopul de a place. Arătîndu-te îți asumi riscul de afi condamnat. Este regula jocului.

- De ce există în cinematografia americană obsesia "happy-end"-ului?

- Nu a fost tot timpul astfel. Priviți "Podul de pe rîul Kwai": la sfîrșit toată lumea moare, chiar și eroul principal. În acea epocă, eram încă foarte apropiați de sfîrșitul războiului. Oamenii erau mai realiști ca astăzi. Acum, cu excepția filmelor lui Tarantino, am sentimentul că se vrea ca totul să se termine cu bine, din frica de a privi realitatea în față. În filmele lui Spielberg eroul pozitiv cîștigă întotdeauna. Este o expresie a speranței. Sper ca în cîțiva ani să se facă filme care să redea mai mult realitatea decît visul. Dar aceasta se va întîmpla doar dacă climatul nu se va agrava, lucru de care mă îndoiesc.

- Care sînt proiectele dumneavoastră?

- Să realizez "Marchizul de Sade". Sînt total prins de această idee. Mi-ar place ca Sharon Stone să fie soacra marchizului. **(S.A)**

FLASH

AUDREY HEPBURN:

"N-am înțeles niciodată de ce am avut atîta succes"

"Audrey Hepburn acoperită de umbră..." titrau marile publicații la sfîrșitul lui ianuarie 1993 cînd actrița deceda, bolnavă de cancer, în Elveția, la 63 de ani. Actrița se născuse în Bruxelles, Belgia, la 4 mai 1929, fiind fiica unei ducese și a unui diplomat.

■ Audrey Hepburn, pe numele ei adevărat Edda van Heemstra Hepburn-Rustom, se lansa în 1953 cu "Vacanță la Roma" în care juca cu Gregory Peck, peliculă ce a înregistrat un succes răsunător. Actorul, consacrat deja, a fost atît de fermecat de ea, încît a cerut ca numele actriței să fie scris cu litere la fel de mari pe afișe. Meritul de a fi descoperit-o îi revine însă regizorului Mario Zampi care a distribuit-o într-un rol minor în filmul "Rîsete în Paradis" (1951) în care a avut o apariție scurtă dar fermecătoare, film difuzat recent, de altfel, pe micile ecrane.

■ "Vacanță la Roma", povestea unei prințese care fuge din palat pentru a cunoaște viața adevărată a Romei, o impune imediat și definitiv în atenția cineaștilor. Criticii sînt și ei încîntați de gracila, capricioasa și încîntătoarea Audrey, plasînd-o în constelația marilor stele de cinema și prevăzîndu-i o carieră strălucită. Pînă în 1964, actrița joacă aproape fără întrerupere, filmografia ei îmbogățindu-se cu filme de succes realizate de regizori cunoscuți (Stanely Donen, William Wyler): "Sabrina" (1954, cu Humphrey Bogart și William Holden), "Război și pace" (1954, cu Mel Ferrev), "Mutră nostimă" (1957), "Mic dejun la Tiffany" (1961, cu George Peppard), "Șarada" (1964, cu Cary Grant), "Cum să furi un milion" (cu Peter O'Toole). Punctul culminant al carierei este însă "My fair lady", lansat în 1964, în care joacă alături de Rex Harrison. Eliza Doolittle încîntă publicul și îi cucerește pe critici. Mai urmează în 1967, filmul "Doi la un drum", cu Albert Finney, de asemenea, bine primit de critică și de public. Audrey mai apare într-un film, în care rolul ei se înscrie într-un alt registru, mai grav; este vorba de pelicula "Așteaptă pînă se face întuneric" în care joacă magistral rolul unei femei oarbe. După 1970, actrița joacă tot mai rar, dedicîndu-se familiei și activității ei ca ambasadoare UNICEF.

■ Viața personală a actriței nu a fost lipsită însă de dezamăgiri. În 1955 se căsătorește cu Mel Ferrer, cu care a avut un băiat. Mariajul se destramă după 13 ani; după un an, Audrey se recăsătorește cu italianul Andrea Dotti, cu care rămîne împreună 10 ani. În epocă, influența lui Audrey a depășit granițele filmului, ea revoluționînd moda. Dacă pînă în 1950 erau la modă femeile planturoase, odată cu ea, se impun definitiv siluetele subțiri. Personalitatea ei a fost foarte bine pusă în valoare de Givenchy, celebrul creator de modă, cu care actrița a întreținut o îndelungată prietenie. De fapt, Audrey, este cea care i-a lansat primul parfum: "Interdit" pe care actrița l-a folosit pînă la moarte. Un aspect necunoscut al vieții ei a fost dezvăluit în toamna anului 1994 cînd a fost dat publicității faptul că tatăl lui Audrey a fost nazist iar mama ei a fost, de asemenea, simpatizantă a mișcării fasciste. Audrey a tăinuit toată viața acest lucru, ceea ce a fost, de fapt, o experiență traumatizantă pentru ea.

■ "N-am să înțeleg niciodată de ce am avut atîta succes", declara actrița. "Am avut doar șansa să fiu pusă în valoare de mari regizori care m-au ajutat să-mi depășesc inhibițiile. Nici nu știu cum aș fi putut fi remarcată; eram îngrozitor de slabă. Totuși, am muncit mult pentru a ajunge unde am ajuns". **(D. SCRIPCĂ)**

TV EUROPA NOVA
Departamentul Marketing
angajează
2 agenți de vînzări
Pentru amănunte, urmăriți programele RTV Europa Nova.

Filmele acestei săptămîni

"Răzbunare infernală"
Producție SUA, 1995.
Thriller polițist cu Bruce Willis. Premieră.
Cinema"Victoria"
(Telefon. 112502)
ora 8,45 - **900 lei**
orele: 11.00; 13,15; 15.30; 17.45; 20.00 - **1700 lei**

"Salvați-l pe Willy din nou!"
Producție SUA, 1995.
Film pentru copii.
ora 9,00 - **800 lei**
Cinema "Republica"
(Telefon: 114327)
orele: 11,00; 13,00; 15.00; 17,00; 19,00 - **1500 lei**
"Mai iute ca moartea"
Producție SUA 1994.
Western cu Sharon Stone

"Dur și... deștept"
Producție SUA1994.
Comedie polițistă cu Chuck Norris.
Cinema "Copou"
(Telefon: 145738)
ora 9.00 - **600 lei**
orele 11.00; 13.00; 15,00; 17,00 - **1200 lei**
"Născuți asasini"
Producție SUA 1994.
19.00 - **1200 lei**

"Batman Forever".
Producție SUA 1995.
Film de aventuri fantastice cu Val Kilmer
Cinema "Dacia"
(Telefon: 164740).
ora 9,00 - **500 lei**
orele: 11.00; 13.00; 15.00; 17.00; 19.00 - **1000 lei**

INTEGRAMA ZILEI

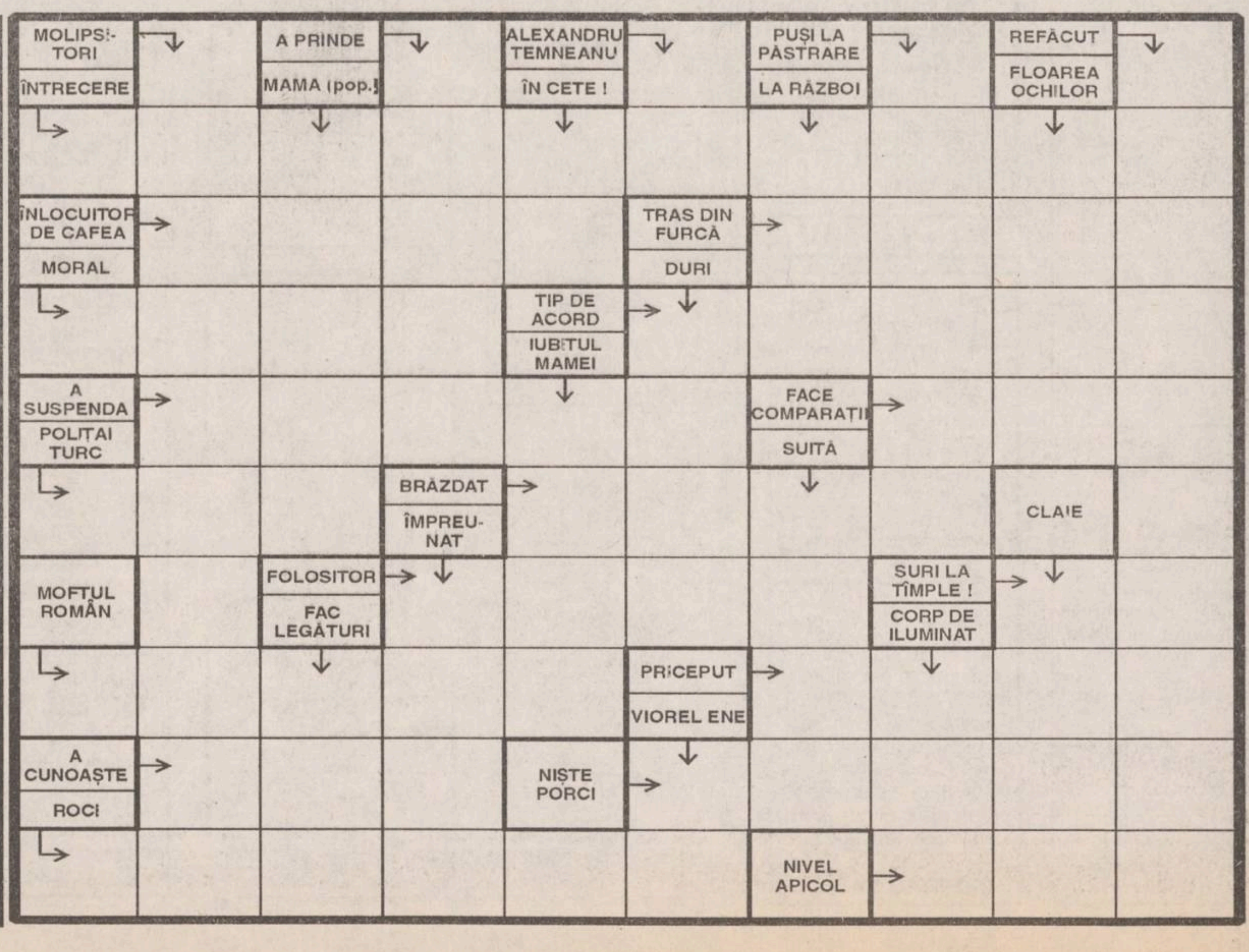

CY-RANO

MONITORUL INTERN

Datorită prețurilor mici ale materialelor și forței de muncă

România poate participa la reconstrucția fostei Iugoslavii

Atuurile României pentru a participa lan reconstrucția zonelor afectate de război din Croația sînt prețuri bune pentru materialele de construcție și forța de muncă, a declarat, joi, Iavor Stern, ministrul croat al Economiei. Stern a precizat că țara sa a primit - înainte, în timpul și după negocierea Acordului de la Dayton - asigurări asupra unei participări financiare consistente a comunității internaționale în procesul de reedificare postbelică. Cu toate acestea, proiectele de reconstrucție de pînă acum sînt finanțate exclusiv de guvernul de la Zagreb. Ca principal impediment în dezvoltarea relațiilor comerciale bilaterale, ministrul Stern a numit faptul că produsele românești ajung în Croația prin intermediari. El a pledat, de aceea, pentru negocierea unor convenții bilaterale.

În 1995

Fondul Proprietății de Stat a privatizat 656 societăți comerciale

Fondul Proprietății de Stat (FPS) a privatizat, în 1995, 656 societăți comerciale, dintre care 46 societăți comerciale mari, 248 societăți comerciale mijlocii și 364 societăți comerciale mici, cu capital social corespunzător acțiunilor vîndute în valoare de peste 1.900 miliarde lei și un număr de 323.000 salariați, informează Biroul de presă al FPS. Sectoarele de activitate care au prezentat interes în privatizare au fost: comerț interior (105 societăți comerciale), construcții (67), industria alimentară (64), industria confecțiilor textile (55), turism, alimentație publică, agrement (53), aprovizionare, contractări (29), industria lemnului, celulozei, hîrtiei (25), agricultură (25), industria construcțiilor de mașini (23), industria chimică (10). FPS a acordat, în 1995, fonduri în valoare de 514 miliarde lei unui număr de 677 societăți comerciale, fonduri repartizate astfel: pentru restructurare - 261 miliarde lei, pentru reabilitare - 31 miliarde lei; pentru restructurare selectivă - 222 miliarde lei.

Conform declarațiilor ministrului adjunct al Construcțiilor și Locuințelor de la Tel Aviv

România este o piață atractivă pentru investițiile israeliene în construcții

România și Israelul au semnat joi, la București, o Înțelegere preliminară vizînd schimbul de informații și colaborarea în domeniul construcțiilor de locuințe, care va constitui cadrul pentru încheierea unui acord între ministerele de resort din cele două țări. Din partea română, Înțelegerea a fost semnată de ministrul Lucrărilor Publice și Amenajării Teritoriului, Marin Cristea, iar din partea israeliană, de Alexander Goldfarb, ministrul adjunct al Construcțiilor și Locuințelor din Israel. Goldfarb s-a referit la interesul oamenilor de afaceri israelieni pentru investițiile în România. "Am găsit în România înțelegere și oameni practici", a spus ministrul. Relațiile de afaceri inițiate de israelieni în România se pot dezvolta rapid, ținînd cont că Israelul, "care poate fi numit America mică", este țara în care s-au adaptat sute de mii de emigranți, din care mulți de origine română. Alexander Goldfarb este născut în 1947 în România și vorbește limba română.

Agenția REUTER despre scandalul dosarelor de la Securitate

În România, scurgerea de informații despre dosarele marilor personalități este "o formă de artă"

Scurgerea de informații din dosarele marilor personalități ale vieții publice din România a devenit o adevărată "formă de artă", se arată într-un comentariu REUTER pe marginea problemei dosarelor fostelor servicii secrete din Polonia, România și fosta Germanie de Est. Agenția REUTER precizează că însuși președintele român Ion Iliescu este confruntat cu o "mini-afacere Oleksy", fiind acuzat de cotidianul "Ziua" că a fost recrutat de KGB în perioada studenției.

O nouă crimă inexplicabilă

Un tînăr și-a împușcat părinții și apoi s-a sinucis

Un tînăr din comuna Cuza Vodă, județul Călărași, și-a împușcat părinții și apoi s-a sinucis, informează Parchetul de pe lîngă Curtea de Apel București. Cadavrele celor trei membri ai familiei Mierlan au fost găsite în noaptea de 23 ianuarie, în curte. Din primele cercetări, efectuate de prim-procurorul Parchetului de pe lîngă Tribunalul Călărași, Vasile Grosu, și procurorul criminalist Marian Stoica, a rezultat că Marian Mierlan, de 27 de ani, bolnav de schizofrenie, și-a împușcat părinții cu o armă de vînătoare, după ce s-a certat cu ei. Arma crimei aparținea inginerului Mircea Mierlan, de 58 de ani, angajat al Romcereal Călărași. Asasinatul a fost posibil deoarece arma de vînătoare nu a fost asigurată în mod corespunzător. După uciderea Elenei și a lui Mircea Mierlan, Marian s-a împușcat.

"Președintele ar fi trebuit să apere prestigiul instituțiilor statului"

■ *interviu în exclusivitate pentru MONITORUL cu Emil Constantinescu, liderul CDR*

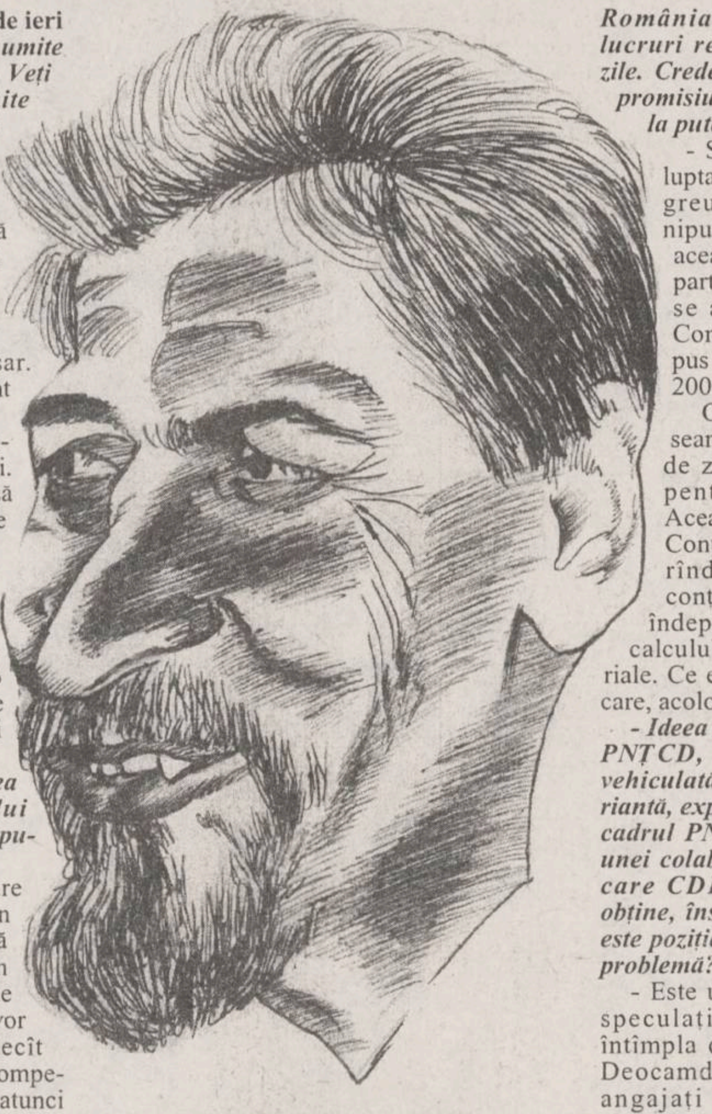

Continuare din numărul de ieri

- Ați mai vorbit pînă acum de anumite strategii vizînd campania electorală. Veți încerca să scoateți la iveală anumite aspecte, referitor la problema dosarelor, care să nu fie tocmai comode pentru adversarii dumneavoastră?

- Sigur că toată campania murdară a și început. Dacă domnul Vadim Tudor și-a pregătit și formațiuni paramilitare ne putem aștepta la orice. Eu personal nu am participat niciodată la denigrarea unui adversar. De altfel apele s-au ales, ticăloșii sînt cunoscuți, corupții la fel.

Eu mă voi preocupa numai de promovarea inițiativelor noastre proprii. Important este acum, ca oamenii să afle ce dorim să facem și, mai ales, ce putem să facem și care sînt oamenii cu care putem să facem. Aceasta mă interesează. Restul este o ceartă între cei compromiși. De fapt sînt niște grupuri de interese, toți acolo, care se vor bate între ei. Unii au vîndut o jumătate de flotă, ceilalți altă jumătate și probabil vor continua să se bată și apoi să se acopere unii pe alții.

- Care este după părerea dvs., cea mai mare greșeală a președintelui Iliescu în cei 6 ani de cînd este la putere?

- Sigur că, dintre greșelile pe care le-a făcut, pentru că sîntem într-un an electoral, greșeala foarte gravă este că a promis lucruri fără acoperire. În momentul în care promiți un milion de locuri de muncă și spui că acestea se vor obține prin turism montan nu ai decît două șanse: ori ai mințit ori ești incompetent. Pentru că, era clar, i-am și spus atunci că probabil prin turism montan dacă se vor face 10-15 paturi în casele țăranilor dar în nici un caz locuri de muncă. Au continuat cu ideea asta care n-avea decît rolul de a-i mai păcăli o dată pe oamenii neinformați. Dar n-a fost singur. Și, de altfel, ce încredere poți să ai în cineva care și-a schimbat total programul. A venit cu un program și după aceea a preluat o parte din programul Convenției dar pe care nu l-a dus la sfîrșit. S-a dovedit că sînt incapabili să-l realizeze.

Și mai există o greșeală foarte gravă, extrem de gravă pentru un șef de stat și anume, neîndeplinirea obligațiilor constituționale. Conform Constituției ar fi trebuit să apere prestigiul instituțiilor statului, inclusiv pe cel al instituției prezidențiale. A lăsa ca instituția prezidențială să fie terfelită de către Vadim Tudor nu creează decît două posibilități: ori îi ești complice, ori ești șantajat.

- Președintele Iliescu a mai fost acuzat de greșeala de a recunoaște independența Republicii Moldova. În cazul în care ați deveni președintele României, cum vedeți dumneavoastră rezolvarea acestei probleme în condițiile în care pe plan internațional nu sînt agreate problemele de diferende teritoriale.

- Problema este că greșeala pe care au făcut-o nu se mai poate îndrepta. Ea a reprezentat o greșeală politică care poate să fie ridicată la rangul de trădare națională, în orice caz, bazată pe incompetență. Pentru că în acel moment, absolut toți analiștii și am avut ocazia să discut cu toți miniștrii de externe ai fostelor țări comuniste sau cu șefii din acea vreme ai statelor respective și toți mi-au spus că aceasta a fost inacceptabilă. Și pentru un copil era evident că URSS-ul se va dezmembra și că acela va fi momentul în care se pot îndrepta o serie de lucruri. Ducîndu-se la Moscova făcînd acel tratat, și fostul ministru de externe și fostul președinte au făcut o greșeală ireparabilă.

Lucrurile s-au schimbat și acuma trebuie găsite căi noi, dar de către oameni mai competenți și mai cinstiți.

- Spuneați că președintele Iliescu nu și-a respectat o serie de promisiuni. Dumneavoastră ați lansat acel contract cu România în care promiteți o serie de lucruri realizabile în termen de 200 de zile. Credeți că veți fi în stare să vă țineți promisiunile în cazul în care veți ajunge la putere?

- Sigur că în 4 ani de cînd sînt în lupta politică directă am învățat cît de greu este să lupți împotriva manipulărilor prin presă. În acest caz, această manipulare a venit chiar din partea foștilor aliați, care au lăsat să se acrediteze ideea că noi, prin Contractul cu România ne-am propus să rezolvăm toate problemele în 200 de zile.

Orice om de bună credință își dă seama că noi acolo arătăm că în 200 de zile vom crea cadrul legislativ pentru rezolvarea problemelor. Aceasta e cu totul altceva. Deci, acest Contract se caracterizează în primul rînd prin seriozitate. Ceea ce el conține este exact ceea ce poate fi îndeplinit. Avem calculul financiar, calculul forțelor umane, a bazei materiale. Ce este acolo va fi realizat la timpul care, acolo, este prevăzut.

- Ideea unei eventuale colaborări dintre PNȚCD, respectiv CDR, și PDSR este vehiculată de mai mult timp. Ultima variantă, expusă de către o serie de lideri din cadrul PNȚCD se referă la posibilitatea unei colaborări postelectorale în cazul în care CDR ar cîștiga alegerile fără a obține, însă, o majoritatea absolută. Care este poziția dumneavoastră față de această problemă?

- Este un an electoral și cred că aceste speculații nesfîrșite privind ce se va întîmpla după alegeri n-au nici un rost. Deocamdată, sîntem adversari politici angajați în lupta pentru cîștigarea alegerilor. Ori, aici nu există decît o singură problemă care trebuie rezolvată. Noi trebuie să dovedim că timp de șase ani au guvernat incompetent, incorect și necinstit și că noi puteam să facem mai bine dar mai ales că noi putem guverna mai bine. Ideea pe care mergem noi acuma este cîștigarea puterii și, ceea ce toată lumea acceptă acuma, obținerea unui guvern al Convenției Democratice. Să discuți, în acest moment, despre o situație post electorală nu are rost; ar fi în avantajul celor de la putere care încearcă să deruteze atît pe partizanii noștri cît și pe ai lor. Este normal într-o țară în care confuzia a fost politică de stat.

- Dacă CDR nu va obține majoritatea absolută, cu care partide veți fi dispus să discutați o eventuală coaliție guvernamentală?

- Aceasta va depinde de configurația reprezentării în Parlament după alegerile din 1996. Atunci vom discuta acest lucru. Ce rost are să discutăm o situație despre care nu avem datele necesare. **(A consemnat Pavel LUCESCU)**

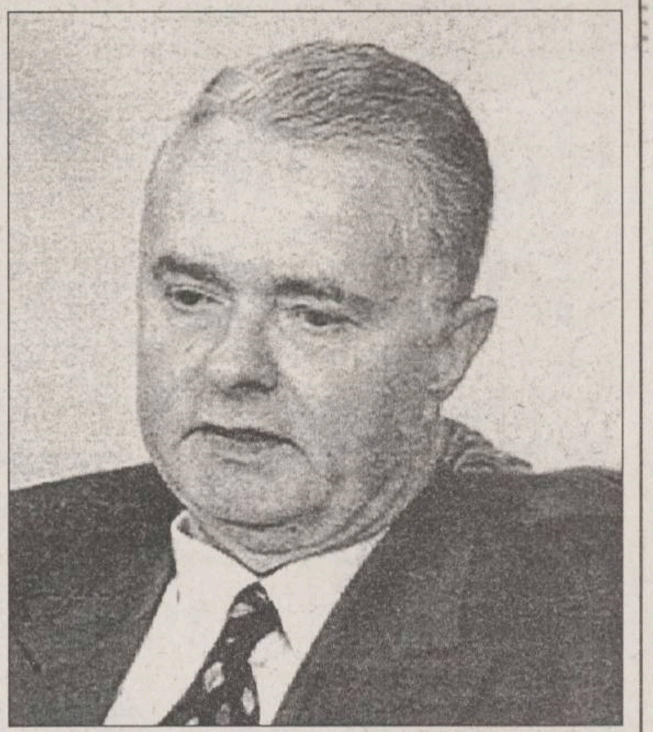

Comisia "Apartamentul" va cere includerea lui Măgureanu în raportul său

■ *sînt vizate cele două vile din patrimoniul de stat*

Deputatul PRM ***Ion Duțu***, președintele Comisiei "Apartamentul", va solicita includerea directorului SRI, ***Virgil Măgureanu (foto)***, în rîndul demnitarilor care au beneficiat ilegal de o locuință din fondul de stat.

Comisia "Apartamentul" și-a finalizat raportul, acesta fiind dezbătut deja în Parlament, însă comisia își va continua activitatea, pentru a viza ancheta Guvernului pe aceeași temă. Parlamentul a hotărît ca Guvernul să ancheteze cazurile rămase neinvestigate și să depună, pînă la 31 mai 1996, un raport complet.

Duțu a declarat, ieri, la conferința de presă a PRM, că Guvernul nu a întreprins nimic pentru a continua cercetările.

El va cere ca în raportul final să figureze și cazul locuinței lui Măgureanu, care nu a fost cuprins în raportul Comisiei, din cauza faptului că instituțiile de stat au refuzat să înainteze documentele solicitate. Duțu a spus că, pînă la încheierea investigațiilor Comisiei, nu au existat probele necesare pentru a-l trece și pe directorul SRI în rîndul acelora care au obținut ilegal locuință.

Conform acestor documente, Virgil Măgureanu a obținut o vilă în str. Herăstrău 33, declarînd că va locui cu fiul său, deși mai dețineau un apartament de patru camere pe Șoseaua Ștefan cel Mare. Acest apartament a fost transferat pînă la urmă pe numele fiului său.

Pentru a obține vila din fondul de protocol, Măgureanu s-a adresat, pe 5 noiembrie 1990, MApN. Pe 6 noiembrie 1990, MApN a comunicat că i-a fost repartizată vila, Măgureanu figurînd ca prioritate nr. 1 într-o unitate din subordine, deși acesta nu era cadru MApN.

Comisia "Apartamentul" a aflat de cazul Măgureanu în urma unor "telefoane anonime", a spus Duțu. El a spus că, pe 4 mai 1995, secretarul de stat gen. Florentin Popa a mințit Comisia, trimițînd o adresă de răspuns în care se susținea că MApN nu a repartizat o locuință lui Virgil Măgureanu. Comisia a descoperit dosarul imobilului la ICRAL. Duțu a declarat că, înaintea dezbaterii Raportului "Apartamentul" în Parlament, s-a întîlnit cu Virgil Măgureanu, care i-a confirmat modul în care a obținut vila din Herăstrău 33 din Administrația Patrimoniului de Stat.

Deputatul PRM Ion Duțu susține că Virgil Măgureanu ar trebui învinuit cel puțin pentru "fals în acte publice", pentru declarațiile pe care le-a dat cînd a obținut vila din Herăstrău 33.

Procesele revoluției revin în atenție

Foștii comandanți ai unității militare de pe Calea Lipovei din Timișoara vor fi rejudecați

Tribunalul Militar Teritorial București va rejudeca trei ofițeri superiori din Timișoara acuzați de uciderea unor manifestanți, în timpul Revoluției din decembrie 1989. Secția Militară a Curții Supreme de Justiție a decis, ieri, trimiterea spre rejudecare, la Tribunalul Militar Teritorial București, a dosarului prin care sînt inculpați ***gen.mr. Constantin Rotariu, lt.col. Ioan Păun*** și ***cpt. George Constantin***, foști comandanți ai unității militare de pe Calea Lipovei din Timișoara. La Curtea Supremă de Justiție s-au judecat, ieri, recursurile formulate de Secția Parchetelor Militare și de Ioan Boariu, una dintre rudele victimelor de la Timișoara, împotriva sentinței de achitare a inculpaților. Cei trei ofițeri au fost judecați, pînă acum, de către două instanțe care i-au achitat de acuzațiile de instigare la omor deosebit de grav și omor deosebit de grav. Ei ar fi ordonat, în decembrie 1989, folosirea armelor de foc împotriva manifestanților, care asediaseră unitatea militară.

Vadim Tudor renunță la funcția de secretar al Senatului

■ *el a justificat această acțiune prin multiplele preocupări pe care le are*

Corneliu Vadim Tudor a renunțat la funcția de secretar al Senatului pentru următoarea sesiune a actualei legislaturi, a anunțat, ieri, deputatul PRM ***Ion Duțu***, membru al Colegiului Director al partidului, într-o conferință de presă.

C.V.Tudor a deținut această funcție din 1992 pînă în prezent, beneficiind de sprijinul PDSR, deoarece numărul de parlamentari ai "Partidei Naționale" (PRM+PSM) nu îi dădeau dreptul să o ocupe în permanență.

Președintele executiv al PDSR, ***Adrian Năstase***, a declarat, cu puțin timp în urmă, că parlamentarii partidului nu-l vor mai susține pe C.V.Tudor pentru funcția de secretar al Camerei Superioare.

C.V.Tudor a lipsit de la conferința de presă a PRM, anunțul în numele său și precizările suplimentare fiind date de Ion Duțu. El a justificat decizia lui Vadim, de a renunța să mai candideze la conducerea Senatului, prin multiplele preocupări pe care le are liderul PRM: șef a două săptămînale, munca de senator și, mai ales, pregătirile pentru campaniile pentru alegerile locale, generale și prezidențiale. Pe de altă parte, PRM consideră că declarațiile liderului PDSR nu sînt decît "un act de răzbunare" față de "un om care spune adevărul", iar aceste declarații arată adevărata "înălțime morală" a PDSR, a spus Duțu.

PRM deține, prin ***Ioan Marinescu***, și funcția de secretar al Camerei Deputaților, tot cu sprijinul parlamentarilor PDSR, care au renunțat la un loc în Biroul Permanent. Conform grilei pentru posturile de conducere ale Camerei, în funcție de reprezentarea procentuală ca număr de deputați, PRM putea fi în conducere doar două sesiuni, pe care deja le-a deținut, prin Ioan Marinescu. El a recunoscut, ieri, că nu mai are dreptul la locul din

Corneliu Vadim Tudor a fost forțat de PDSR să renunțe la funcția sa din conducerea Senatului

Biroul Permanent, dar a completat că nici la nivelul conducerii Camerei Deputaților, nici în Colegiul Director al PRM nu s-a luat nici o decizie. Ioan Marinescu a declarat că este înclinat să renunțe la funcția de secretar al Camerei Deputaților, urmînd exemplul liderului PRM, C.V.Tudor, și va invoca aceleași motive ca acesta.

O alternativă

Federația Sindicatelor "Alma Mater" a elaborat un program de dezvoltare a învățămîntului pînă în 2006

Federația Sindicatelor din Învățămîntul Superior, "Alma Mater", a elaborat, pentru toate partidele din România, un program de dezvoltare a învățămîntului, pînă în anul 2006. Conform acestui program, bugetul alocat învățămîntului va crește, în fiecare an, cu 0,5%, astfel ca, de la 4,8% din PIB în 1996, să se ajungă la 6,5% din PIB în 2000. De asemenea, bugetul pentru cercetarea universitară ar urma să crească de la 0,05% din PIB în 1996, la 1% din PIB în 2006. "Alma Mater" mai propune apariția "școlilor cu tradiție" - acele școli generale ale căror absolvenți au intrat în liceu în proporție de cel puțin 80%, a "liceelor cu tradiție" - acelea ale căror absolvenți au intrat la facultate în proporție de 80% și a "universităților cu tradiție" - ale căror absolvenți au fost angajați, la un an de la absolvire, în proporție de 60%. Federația "Alma Mater" imaginează structura învățămîntului românesc al anului 2000 ca un învățămînt privat sprijinit de stat prin credite returnabile în 5-10 ani, cu dobîndă minimă compensată de la bugetul statului, după ce instituțiile respective au fost acreditate.

LUXOR LUXOR LUXOR

Magazinul LUXOR
situat în spatele Casei de Modă, lîngă
Bistro PANDA PRIMA
vă oferă
confecții
și încălțăminte
ultima linie a modei.
Calitate occidentală
la prețuri
accesibile
ieșenilor.
La raionul
de confecții
puteți găsi
mărimi
pentru
toate siluetele.

Program zilnic: 9⁰⁰-21⁰⁰ ☎ *214427*

CIRO
CREDITANSTALT INVEST ROMÂNIA
oferă investitorilor
FONDULUI ROMÂN DE INVESTIȚII
275.000.000 lei în premii
La începutul lunii februarie, o tragere la sorți pentru investitorii programului A, care la 31.01.1996 au în sold minimum 300.000 lei.
1 premiu - de 25.000.000 lei
5 premii - de 5.000.000 lei
25 premii - de 1.000.000 lei
1.000 premii - de 100.000 lei
2.000 premii - de 50.000 lei

PRIN FERESTRELE NOASTRE
VEDEȚI OCCIDENTUL !
Tîmplărie din aluminiu

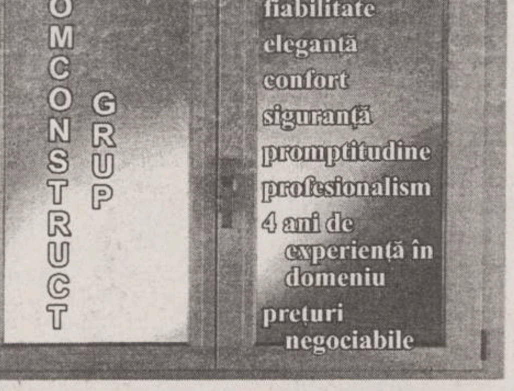

ROMCONSTRUCT GRUP
Iași, str. Moara de Foc 35; tel. 032-213634.

Departamentul de publicitate al
Grupului de Presă NORD-EST
dorește să-și completeze echipa
cu noi colegi.

Astfel, are disponibile două posturi de

TEHNOREDACTORI
grafică publicitară

Înscrierile se fac zilnic, între 10,00 - 15,00, la sediul cotidianului MONITORUL din str. Smîrdan nr. 5, et. II, camera 214,
pînă la data de **3 februarie 1996**.

Relații suplimentare la
tel. **032/144776,**
între orele 10,00 - 15,00.

EDITORIAL

Rusia în Consiliul Europei

Cristian RACU

Joi seara, Adunarea Parlamentară a Consiliului Europei a votat pentru admiterea Rusiei în acest organism. Scorul, 164 de voturi pentru și 35 de voturi împotrivă, exprimă de la sine faptul că cea mai mare putere militară europeană nu a mai putut fi ținută în afara Consiliului Europei.

Această admitere a Rusiei a fost făcută într-un moment destul de nefavorabil pentru Moscova. În urmă cu cîteva zile Kremlinul a rezolvat cît se poate de sîngeros criza ostatecilor de la Pervomaiskoie. De fapt, la precedenta analizare a cererii Rusiei de admitere în Consiliul Europei principalul argument al celor care s-au opus atunci admiterii în acest organism european a fost criza cecenă. În plus, presedintele rus, Boris Elțîn, a început să-și schimbe poziția fața de reforma economică, admițînd tot mai mulți adepți ai reformei cu pasi mărunți și chiar ai stagnării în guvernul condus de către Victor Cernomîrdin, pregătindu-și campania electorală pentru o eventuală realegere. Cu toate acestea parlamentarii europeni au votat pentru admiterea Rusiei în Consiliul Europei.

Ce poate însemna această decizie pentru România? În primul rînd, vom putea considera că Moscova a decis ireversibil să meargă pe calea reformelor si a democratizării renunțînd definitiv la vechile practici ale politicii externe din perioada comunistă. Acest lucru se va datora faptului că admiterea în Consiliul Europei înseamnă și respectarea unor angajamente, precum adoptarea Conventiei Europene a Drepturilor Omului, care garantează deschiderea societății ruse. Kremlinul va fi obligat să încerce să se conformeze practicilor europene pentru că în caz contrar se va izola din punct de vedere politic în Europa și nu va mai avea nici un argument atunci cînd va dori să încetinească extinderea NATO către granițele sale. Rusia va trebui să intre într-un proces de schimbare profundă pentru a se adapta la standardele europene. Acest proces va fi de lungă durată și va permite țării noastre o perioadă de respiro pe plan extern pentru a-și reface sistemul de aliante externe și pentru a-și normaliza relatiile cu vecinii.

Dintr-un alt punct de vedere, admiterea Rusiei în Consiliul Europei poate reprezenta un regres pentru România. Așa cum mentiona senatorul PNȚCD Valentin Gabrielescu, recent ales în functia de vicepreședinte al Adunării Parlamentare a Consiliului Europei, va fi foarte greu de aplicat sistemul de monitorizare al membrilor acestui organism din centrul și Estul Europei pentru că mereu va exista exemplul Rusiei care va bate toate recordurile privind încălcarea standardelor europene. Este foarte probabil ca guvernanții de la București să profite de această supapă pentru a putea menține actuala coaliție din Parlament în care naționaliștii au un important rol. De aceea, admiterea Rusiei în Consiliul Europei ar putea marca un moment de stagnare pentru reformele democratice promovate de către România. Nu trebuie uitat că actuala formă a legii administrației publice locale, dezbătută de Parlament, a fost formulată în urma protestelor Consiliului Europei privind numărul excesiv de mare al primarilor demiși de către Guvern.

Odată cu admiterea Rusiei în Consiliul Europei, România va avea în acest fel un reper foarte clar în ceea ce privește nivelul de democratizare al socității noastre. Dacă, în continuare, criticile raportorilor acestui organism european se vor îndrepta spre București și nu spre Moscova, va fi clar că stagnarea reformei democratice în țara noastră este totală. ■

CHIAR NU VĂ INTERESEAZĂ BASARABIA?

Dar fabula cu motanul Vasika vă interesează?

Vlad VLASE

Cei care au studiat literatura rusă își amintesc, desigur, de fabula lui Krîlov cu motanul Vasika, cel căruia bucătarul îi făcea "morală" ca să nu mai fure carne. Or, Vasika asculta cu atenție și păpa în continuare carnea...

Cine dorește să ia cunoștință de originalul fabulei n-are decît să se adreseze lui Dumitru Diakov, care, înainte de a veni în Parlamentul de la Chișinău și din C.E., și-a însușit perfect etica Kremlinului, putînd fi asemuit cu motanul Vasika. Vai, ce naivi sînt "diplomații" gen Diakov, care consideră că Rusia, intrată "de facto" în C.E., se va lăsa contaminată de morala instituțiilor europene. Din contra, aidoma ursului pofticios de miere, dar care nu știe s-o mănînce civilizat deoarece distruge fagurii - Rusia va distruge principiile europene. Dacă nu le-a și distrus, introducînd în CE, nu fără ajutorul trădătorilor de la Chișinău, tot felul de Diakovi (vă amintiți acum trei ani cum se frăsuia în fața omologilor de la București cum că eroul Ilașcu va fi adus cu "Mersedesul" în țară?)

De ce-l amintesc cu insistență pe bolșevicul Diakov? Pentru că l-am auzit ieri pălăvrăgind despre retragerea Armatei a 14-a din Transnistria. De parcă el, promoscovitul, n-ar ști că Rusia nu se va ține nicicînd de cuvînt. Garanția Moscovei este egală cu "garanția" trădătorului Snegur dată opoziției în ajun de alegeri. Or, soarta lui Elțîn poate fi asemuită cu soarta și natura tragică a Rusiei imperialiste. Și dacă vremelnicul Elțîn a avut de cîștigat de pe urma intrării Rusiei în C.E., atunci Europa și forțele democratice din Rusia au devenit ostatice ale minciunii.

Cine credeți că spune adevărul: Diakov sau apărătorul drepturilor democratice, recunoscut în lume, Serghei Kovaliov, care, alături de Gaidar, Ciubais, Lațis, Kozîrev, a divorțat de minciuna neocomunistă? Aici au absolută dreptate ucrainienii (slavi și ei), popoarele baltice și alți diplomați onești, care nu admit să discute la aceeași masă cu Călăul problemele păcii în Europa. Ce păcat că C.E. face concesii minciunii, pierzîndu-și eficacitatea. ■

CAFEAUA DE DIMINEAȚĂ

Șuvița de păr blond a lui Constantin Stere

Aurel LEON

Știu din proprie experiență și din ce am auzit de la alții, că pedeapsa cea mai cruntă e izolarea. A izola pe cineva între patru pereți de celulă mi se pare cel mai greu de suportat. Cum rezistau sihaștrii din peșteri? Era, totuși, o izolare voluntară? Gîndiți-vă de pildă, la Corneliu Coposu, care a uitat să vorbească, izolat fiind în celulă! Omul e socotit drept zoon politikon tocmai datorită graiului. În privința aceasta, ce utile ar fi niște stagii de tăcere în celule pentru unii din politicienii noștri! Alde Adrian Păunescu sau Vadim Tudor ce-ar face? Ar intra în transă ca fachirii indieni, lăsînd doar trupul zălog în celulă.

Ca să nu înnebunești, îmi povestea cineva, trebuie să-ți găsești o ocupație. De exemplu, unul avea drept oaspete în celulă un paianjen și l-a studiat, scoțînd un tratat despre paianjen, altul a domesticit un șoricel...

Profesorul Ion Petrovici, care a făcut mulți ani de celulă, îmi povestește că rememora cursurile pe care le predase, ca și cum s-ar fi pregătit să le țină în fața studenților. Unii poeți, ca Nichifor Crainic și Radu Gyr compuneau din memorie. Multe din stihurile lor, memorate de alții, s-au... eliberat înaintea lor!

În America, țară foarte zgomotoasă, liniștea se ascultă la tonomat. Plătești și ai liniște!

L-am evocat de curînd pe Const. Stere, cu care prilej am pomenit și de L. Leoneanu fost secretar literar al lui Stere. Leoneanu a scris primele volume din ciclul "În preajma revoluției", dictate de C. Stere. Cu acest prilej, bătrînul i-a povestit și următoarea întîmplare.

Se știe că Stere a fost arestat de tînăr (era elev) și plimbat prin diferite pușcării din Siberia. Sistemul impunea ca deținutul să nu stea mai mult de 6 luni în același loc. Interesant om acest Stere! Singur spunea că era singurul român care văzuse oceanele Pacific și Atlantic deopotrivă, precum și mările Mediterana și Polară.

Deci, singur în celula înghețată tînărul Stere, prospectînd pereții, observă lipite fire de păr blond, semn că pe acolo trecuse și o fată. Meticulos de nevoie, adună cu grijă firele blonde descoperite în fiecare zi și reuși să realizeze o buclă blondă pe care o păstra ca pe ceva de preț. Discuta cu ea, îi comunica cele mai intime gînduri ale sale. Mîngîia bucla și vedea fata care o purtase. Neapărat trebuia să fie înaltă, cu ochi albaștri, năsuc în vînt, puțin pistruiat. O chema Sonia, pentru el - Soniușca. Atunci cînd rîdea (și rîdea așa de frumos!) dezvelea o mică strungăreață și avea dinți lungi și puternici. Îi ține minte și acum!

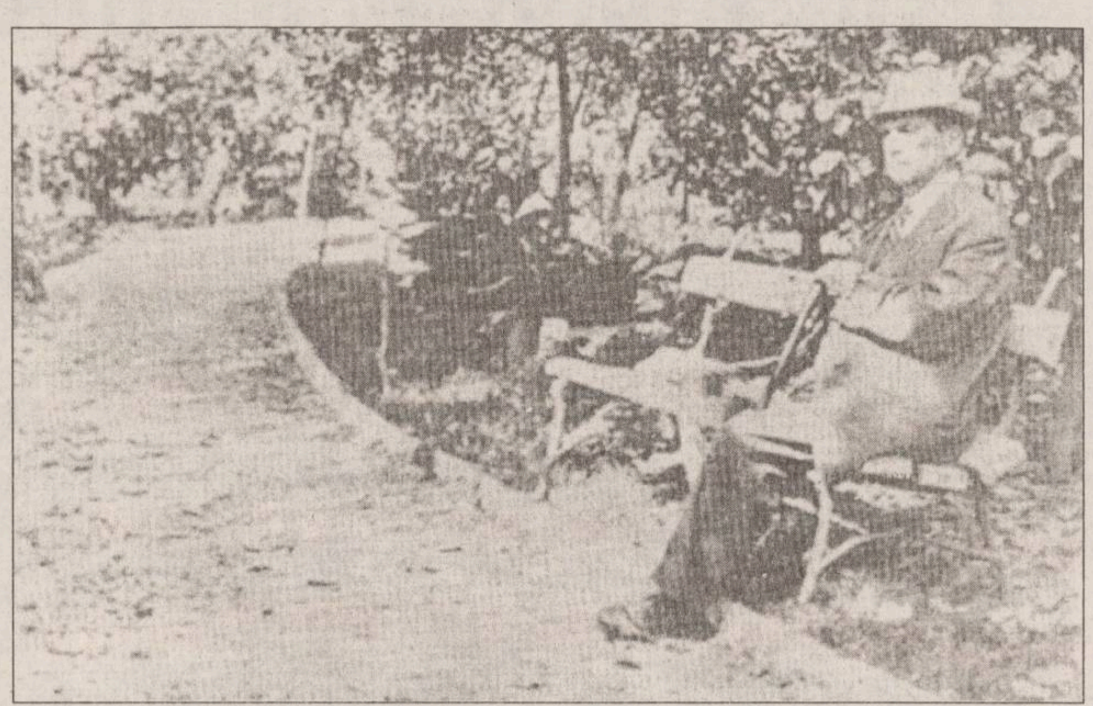

Ultima fotografie: Constantin Stere în parcul de la Bucov

Nimeni nu știa că Sonia e cu el. Fata de vis era numai a lui, confidenta, amanta, viața lui. Cu ea mergea la interogatoriu, ea îi mîngîia rănile făcute de cnutul cu care era bătut, îndîrjindu-l pentru a rezista. Nu plîngea, nu se văita de rușine. În fața ei trebuia să fie bărbat! Alături de Sonia era puternic. Ea suporta totul cu răbdare, și cu un fel de eleganță care impunea respect. Vorbea așa de frumos, se cunoștea că e de familie bună.

Și a venit ziua cînd deținuții trebuiau să-și schimbe celula. Așa cerea regulamentul, să nu prindă... rădăcini! Părăsind locuința de 6 luni, avu grijă s-o ia pe Sonia cu el. A pus bine șuvița de păr blond. În troica în care călătorea mai era o persoană: o fată blondă. Mică și grasă. O fată rotundă, nas pierdut în obrajii mari, gura mare și păr lung, blond. Nu încăpea îndoială: era Ea. Sonia! rosti Stere cuibărindu-se în troică. Nadia! răspunse ea. Drept carte de vizită scoase din buzunar frumoasa șuviță de păr. Femeia i-o smulse din mînă:

- Cum ai reușit, nenorocitule, să i-o furi?! Atîta avea de la mine! Unde-i acum? Hoț ordinar! Și o ploaie de epitete se abătu asupra bietului visător.

Incidentul ar fi avut loc oriunde, numai în romanul lui C. Stere nu. Ne spune Mihai Ralea de ce:

"Varietatea și opulența spirituală a d-lui C. Stere l-ar fi îndreptat către orice creație sufletească. El ar fi putut, desigur, trăind în alte împrejurări, să scrie un mare sistem de metafizică, să fie un inițiator de sectă religioasă, să devină un poet ori să facă o descoperire științifică în astronomie, geologie ori chimie. Au fost timpuri cînd l-a pasionat geologia și cînd își transformase casa într-un muzeu și au fost alte timpuri cînd printr-un telescop, instalat pe acoperișul locuinței sale din strada Sărăriei de la Iași, privea conjuncturile semine și rigide ale astrelor.

C. Stere ar fi putut deveni orice: într-atîta sînt de infinite virtualitățile sale. Dar analizînd bine, în el sălășluiesc trei calități caracteristice: un agitator social (în sensul bun al cuvîntului), un ideolog, o fire de artist. Cele două dintîi s-au bucurat de o «catarsis» completă; o viață de zbucium și de gîndire le-a purgat îndeajuns. Natura artistică nu și-a apucat niciodată rîndul. Ea a fost «refulată», mereu, mereu amînată în cerințele și nevoile ei." ■

SUB SEMNUL LUI IONA

Ruga poeților

Radu PĂRPĂUȚĂ

Citeam deunăzi o antologie de poezie creștină - ***Din adîncimi de suflet, Doamne***, ediție îngrijită de Nicolae și Aurelia Ciudin - cu un sentiment reconfortant, de încredere. Încredere în faptul că simțămîntul religios în România există. Încredere, în pofida mizeriei opțiunii în privința orei de religie, de parcă regele, cînd a abdicat (și religia în școală a dispărut odată cu el), a putut opta. Încredere, în pofida cvasiunanimității ***liber-cugetătorilor*** (asta înseamnă de fapt, ***ateilor***), care ne conduc țara. Încredere, în pofida unei mari părți din cler, care a făcut și mai face o rușinoasă politică obedientă și anticreștină.

Am această încredere pentru că, iată, chiar în această antologie alcătuită într-un generos spirit creștin, se vede o temelie de nădejde a culturii noastre. N-a existat poet român, mai mare sau mai nesemnificativ, care să nu scrie ***poezie creștină***. E și normal să fie așa. Există o legătură adîncă între experiența, "ruga" poetică și cea religioasă. În ambele se petrece o fuziune a umanului cu divinul. Poezia este expresia sufletului adînc, esențial religios, și e în mod inevitabil impregnată de religie. De aceea de la Eminescu pînă la Radu Gyr și necunoscutul Traian Dorz - toți au scris poezie creștină. Înțelegem această sintagmă în sens larg. Mi-ar plăcea ca în alte astfel de antologii să apară și un interesant mistic român Ștefan I. Nenițescu, care, la vremea lui, smulgea aprecierile laudative ale lui Eugen Lovinescu. Mi-ar plăcea, de asemeni, să întîlnesc poate pe cel mai profund autor român de poezie religioasă; l-am numit pe Ion Barbu cu ***Treime, Fund biblic, Epitalam, Oul dogmatic*** sau extraordinara poezie ***Lemn sfînt***:

"Pe acest lemn ce-aș vrea să curăț, nu e
Unghi ocolit de praf, icoană veche!
Văd praful, roua, rănile, tămîie?
- Sfînt alterat, neutru, nepereche".

Mai am încredere pentru că, iată, la un concurs lansat de ***Formula AS***, cu texte despre Crăciun, participarea a fost atît de entuziastă și numeroasă, încît revista a anunțat suplimentarea premiilor și apariția unui volum cu cele mai frumoase texte. Inițiatorii concursului constatau în primul rînd sinceritatea sentimentului din aceste texte. Deci există.

Iată doar două semne, care ne demonstrează că în realitatea românească se simte acel grăunte creștin - ținut la întuneric în anii de comunism pur - în care este închisă o mîndră floare. ■

BIJUTERII DE TRANZIȚIE

Ministrul Apărării se disculpă

Florea IONCIOAIA

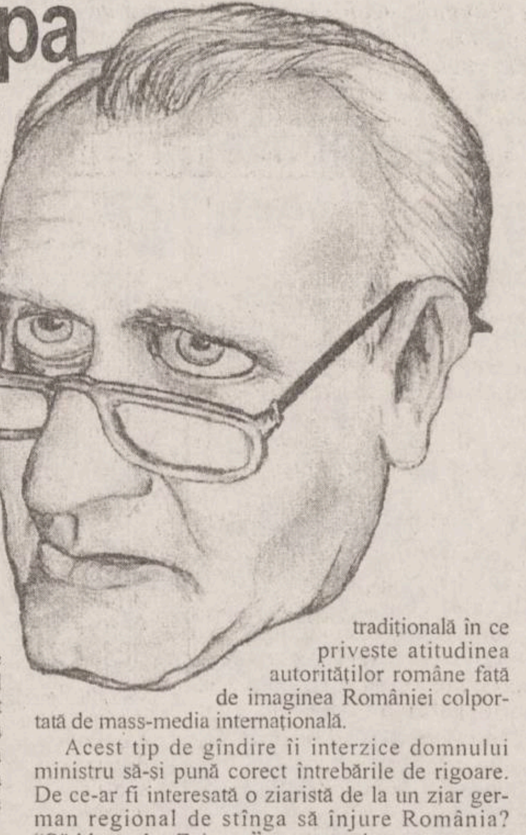

Domnul ministru Gheorghe Tinca răspundea în "Monitorul" unui articol apărut recent în ziarul german "Süddeutsche Zeitung" și pe care acesta l-a reprodus. Este un fapt nou ca un ministru să se adreseze unui cotidian local și el vine să reconfirme imaginea bună pe care opinia publică de la noi pare s-o aibă asupra activității domniei sale. În locul unui text administrativ și ulcerat avem un răspuns în termeni relativ naturali, aproape patetici, care ar putea ierta dificultățile de construcție și chiar de logică ale autorului. Mai mult, cu o modestie respectuoasă, acesta mărturisește că ar dori să fie sprijinit pentru a-i răspunde direct ziarului respectiv.

Nemulțumit față de "insinuările" inacceptabile ale ziaristei germane în ce privește persoana și activitatea d-sale, scrisoarea d-lui ministru ne sugerează că este victimă a unei neînțelegeri și acuza autoarea de "o anume superficialitate în prelucrarea notelor luate la București". Există o doză destul de mare de adevăr în revolta d-lui ministru. Din nefericire, sînt însă lucruri față de care scrisoarea nu găsește nici tonul nici argumentele cele mai bune, ba chiar acestea se transformă în contrariul intenției care au stat la baza lor. Ne aflăm de fapt în fața unei situații care a devenit patologică: pe de o parte, un text răuvoitor, pe de alta, un răspuns nepotrivit, care, fără să vrea, îl confirmă.

Ziarista germană a venit în România, sînt sigur de acest fapt, cu articolul deja scris. Ea și-a folosit notițele numai pentru a certifica faptul că a trecut prin Bucuresti. Din textul său nu lipsește nimic din obișnuita recuzită de clișee a corespondențelor care apar pe această temă în Germania, mai cu seamă, dar nu numai. Regăsim astfel umbra lui Ceaușescu, prezența obsesivă, aproape publicitară a Securității, o țară duplicitară și imobilă, sărăcia și naționalismul demagogic. Cum tema articolului era legată de intrarea României în NATO, un cititor onest își putea pune întrebarea ce legătură au toate acestea cu problema în cauză. Realitatea este că, dacă se depune puțin efort, orice poate avea legătură cu orice. Dar în locul unei obișnuite corespondențe diplomatice, ziarista de la "Süddeutsche Zeitung" ne-a dăruit un pamflet despre regimul actual din România. Faptul că acest regim este mai mult sau mai puțin debitor celui al lui Ceausescu poate să aibă, dar poate să nu aibă impact asupra voinței reale a românilor de a intra în NATO. Este altă poveste, vreau să spun.

Nemulțumirea d-lui Tinca era prin urmare motivată. Din nefericire, în ciuda tonului său aparent liberal, răspunsul aduce mai curînd probe în plus în favoarea viziunii propuse de ziarista germană. Intervenția este dezlînată, confuză și cu multe erori "tactice". Mi-e greu să înțeleg aici de ce n-ar fi de acord domnul ministru cu jurnalista müncheneză că substratul atitudinii lui Ceaușescu de a se detașa față de Kremlin era datorat (de altfel este un loc comun) național-comunismului său. După ce-i aduce un elogiu lui Ceaușescu (deși nu era nici locul nici momentul pentru aceasta), domnul ministru crede că îndepărtarea de Moscova ar fi fost de fapt "voința autentică a poporului român", care a fost mereu ostil Tratatului de la Varșovia (și care, se înțelege, încă de pe atunci se gîndea la NATO). Un fapt care ar constitui prin urmare o notă bună pentru accesul în organizația euro-atlantică. De unde știe domnul ministru ce voia în acel moment cu adevărat poporul român, în lipsa unor alegeri libere sau dezbateri în cadrul societății? Este posibil pe de altă parte, ca o mai bună integrare în Tratatul de la Varșovia să fi fost mai utilă românilor decît accesele de independență nebună ale lui Ceaușescu. Și la urma urmei nici nu este atît de importantă chestiunea. Țările care au fost mai fidele URSS nu se încurcă astăzi cu aceste lucruri. Ele s-au separat rapid de trecut și au șanse mai mari decît noi să intre în NATO.

Un fapt pozitiv este că, pentru prima dată, domnul Tinca pare a respinge afirmația, pe care autoarea trebuie s-o fi inspirat odată cu oxigenul din atmosfera bucureșteană, că ar fi fost agent secret al Securității. Este un lucru bun, dar mă întreb de ce n-a făcut-o pînă acum, căci acuzația este notorie și numai prestația sa onorabilă, după cîte se spune, din fruntea Ministerului Apărării a făcut-o să cadă în desuetudine?

Domnul Tinca atinge sublimul retoric atunci cînd se întreabă care este sensul articolului, dacă s-a vrut un articol negativ la adresa României, de ce l-a ales pe d-sa drept țintă și care ar fi cîștigul Germaniei dacă România ar rămîne în afara Aliantei nord-atlantice? Nici nu știi ce să apreciezi aici: nivelul analizei domnului ministru sau abilitatea de a se disculpa pe sine. În fapt, oricine poate observa că d-sa confundă opinia unei ziariste, eventual a unui ziar, care nu este din cîte știu ceea ce se cheamă un ziar oficios, dimpotrivă (apare la München și este de stînga), cu atitudinea guvernului german. Este bizar că în șase ani de experiență democratică domnul Tinca n-a învățat că într-un stat liber opinia publică nu se confundă cu opinia guvernului.

De fapt, pe măsură ce domnul ministru înaintează cu scriitura vedem că este tot mai puțin important dacă jurnalista germană a încurcat calendarul (cum pretinde dl. Tinca), dacă a inventat sau nu covoarele groase, picturile neorealiste și candelabrele lui Ceaușescu de la Ministerul Apărării. Impresia mea este că ea a simțit pulsul lumii politice românești în toată splendida sa lumină și că aici moștenirea lui Ceaușescu este atît de vie. Inconștient, de altfel, scrisoarea d-lui Tinca arată de unde provine fondul gîndirii sale. Ca și alții, d-sa are sentimentul că este încă o victimă a neînțelegerii Occidentului și că pînă la urmă, pentru acest fapt, cei care vor avea ceva de pierdut vor fi tot occidentalii. Nici o vină nu-l apasă. De altfel, acuza de fond pe care o aduce jurnalistei respective ministrul Tinca nu este nouă, ba chiar este de acum tradițională în ce privește atitudinea autorităților române față de imaginea României colportată de mass-media internațională.

Acest tip de gîndire îi interzice domnului ministru să-și pună corect întrebările de rigoare. De ce-ar fi interesată o ziaristă de la un ziar german regional de stînga să înjure România? "Süddeutsche Zeitung" este un ziar care are un public și pe care vrea să și-l mențină. Acest public are deja o anumită imagine asupra României și a scrie altceva despre România ar părea neverosimil. Această imagine n-a apărut din neant și ea nu se datorează doar presei germane sau unei intenții dușmănoase a germanilor față de România. Este adevărat că în ultimul secol relațiile germanilor cu lumea românească au fost mereu marcate de eșec (1916, 23 august 1944), cu excepția recunoașterii RFG-ului din 1967 de către Ceaușescu. Se pare, apoi, că, odată emigrați, etnicii germani din România au întreținut și ei o atmosferă neprietenoasă față de fosta lor patrie. Dar, probabil, ceea ce a făcut ca astăzi românii să ia locul turcilor în ce privește popoarele cele mai prost văzute de către germani este imaginea pe care românii înșiși au exportat-o benevol și cu multă trudă, din 1990 încoace, și în care tronează minerii, revoluția confiscată, copiii abandonați, Iliescu și valurile de indivizi de toate culorile care au luat cu asalt Germania în timpul din urmă. Efectul ei sînt aceste reportaje care găsesc invariabil o țară ciumată, de care trebuie să fugi cît mai departe și un popor de spărgători care se adăpostesc în pădure și sînt antrenați de legendara Securitate. Este o imagine falsă? Este sigur o imagine caricaturală. Dar, fiecare român, mai ales dacă el se află la putere, trebuie să se chestioneze dacă nu cumva ea cuprinde mai mult adevăr decît sîntem în stare să acceptăm și care este contribuția fiecăruia la aceasta. ■

UNGHIUL DE TRAGERE

Hai să-i păcălim!

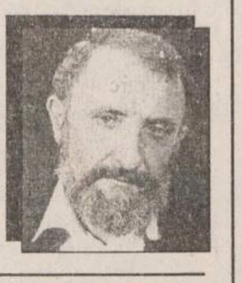

Val CONDURACHE

Academia Cațavencu își continuă, în replică la comunicatul transmis de președintele CDR, d-l Emil Constantinescu, seria de acuzații la adresa opoziției în general. Mie personal, poziția d-lui Mircea Dinescu în evenimentele care au urmat revoluției mi s-a părut întotdeauna ambiguă. Am spus-o (e drept, n-am scris-o), în mai multe împrejurări și mizez, pentru liniștea conștiinței proprii, pe ținerea de minte și pe buna credință a martorilor: începînd cu prestațiile în primul "Parlament" al României postcomuniste (CPUN), continuînd cu declarațiile date ziarului ***Libération***, după mineriada din iunie 1990 și sfîrșind cu premiile acordate la finele anului 1995 de *Academia Cațavencu*, d-l Mircea Dinescu nu mi-a lăsat nici o clipă impresia că s-ar distanța cu adevărat atît de putere, cît și opoziție, pentru a-și manifesta spiritul independent. L-am suspectat tot timpul de un parti-pris nedeclarat, pe care nu l-am "denunțat" explicit, pe de o parte, din lipsă de argumente, pe de altă parte - din scrupul moral. Văzîndu-i pe colegii de breaslă, pe scriitori, aflați, cei mai mulți, în opoziție, alături de Mircea Dinescu, m-am suspectat și pe mine de subiectivitate. Și cum nu am fost, la rîndul meu, disident, în perioada comunistă, m-am simțit obligat să-i acord lui Mircea Dinescu nu numai circumstanțe atenuante pentru contrazicerile lui, dar chiar să fac o reverență în fața curajului pe care el l-a avut altădată.

Aș mai adăuga și faptul că am fost un cititor inconstant, infidel, chiar refractar al *Academiei Cațavencu*, și asta din două motive: în lumea liberă publicitatea de orice fel se plătește. Chiar și luînd în derîdere pe cineva, dacă o faci sistematic, îi aduci mai mult capital de simpatie decît ai obține punîndu-l la zid. Mediatizarea liderilor puterii, întîmplător sau nu, m-a făcut să ocolesc *Academia Cațavencu*. Un amic din opoziție m-a încredințat că nu a reușit să-și convingă vecinii de scară să treacă de partea opoziției în nici un chip. A reușit lucrul acesta abia după ce i-a făcut să citească *Academia Cațavencu*. Să dea Dumnezeu să fie așa, dar îndoielile mele sînt mari. Mie unuia mi s-a părut că *Academia Cațavencu* nu deranjează puterea și aveam în sprijin dovada că parlamentarii PDSR, PUNR, PRM și PSM o citesc fără reacții isterice, ba chiar cu un dram de simpatie. Nu sînt o persoană extremistă și nu doresc din nu știu care interes personal o alternanță politică în România. Ea este obligatorie pentru funcționarea instituțiilor democratice, am mai spus-o.

Revin la o idee pe care am mai formulat-o în urmă cu cîteva zile. D-l Emil Constantinescu nu avea ce căuta la decernarea premiilor ***Academiei Cațavencu*** și nu pentru că nu ar avea umor, ci pentru că, iată!, la declarația președintelui CDR ("De mai bine de un an, uzînd de legitimitatea cîștigată în fața acestei categorii de cititori - din opoziție, n.n. - *Academia Cațavencu* atacă sistematic CDR și pe liderii acesteia, intenționînd să acrediteze tema totalei lipse de șanse a acestei organizații politice în fața actualei puteri"). *Academia* se apără cu un răspuns care pe mine m-a lăsat cu gura căscată: săptămînalul nu aparține, prin publicul lui, opoziției! Atunci cine cumpără *Academia Cațavencu*? S-au abonat prefecturile? Tristețea pe care v-am împărtășit-o mai sus ținea cont de un fenomen oarecum paradoxal: umorul are bună-voință, detașare, chiar simpatie față de personajele pe care le ia în tărbacă. De aceea mi s-a părut că, pînă la instalarea democrației, lipsa de umor ne-ar fi de mai mult folos. Ca personaj, Bulă este spectaculos, dar el face parte din ficțiunea colectivă de dinainte de decembrie 1989. Bulă nu are dușmani în România, el era un fel de Păcală contemporan, la fel de ambiguu. În unele bancuri politice, el încarna "disidența", rezistența anti-comunistă. În altele - era Ceaușescu însuși. Dacă i s-ar face un proces, Bulă are toate argumentele să ne demonstreze că s-a împotrivit regimului comunist. Tot el ar putea cădea victimă într-un proces intentat comunismului. Ambivalența a fost, dintotdeauna, sursa comicului. Eu însă nu m-am gîndit niciodată că d-l Mircea Dinescu ar putea fi comparat, prin revista pe care o conduce, cu Bulă. Eu prefer să-l văd pe Mircea Dinescu idealist, așa cum l-am cunoscut la 21 de ani, înclin să cred că excesele de acum se datorează unor decepții niciodată mărturisite, dar nu pot să afirm cu mîna pe inimă că afirmațiile *Academiei Cațavencu* îi aparțin și-l reprezintă. Dacă el simte, acum, că am intrat, cu adevărat, în democrație, îi dau dreptate: în democrație intelectualul poate să-și permită să fie independent. Pentru el nu mai există putere și opoziție. Temerea mea se rezumă, de fapt, la ipoteza că d-l Mircea Dinescu nu e atît de inocent pe cît pare și că gaura de glonț din fereastra lîngă care s-a fotografiat în 1989 nu este tot atît de adevărată ca și gaura din steagul României. Atent la nuanțe, mie nu-mi iese din cap propoziția simplă, păstrată pe casetă, în care Ion Caramitru îi spunea lui Mircea Dinescu: "Mircea, fă-te că lucrezi!" Hai să ne facem că facem, cam așa s-ar traduce tot ce facem noi, românii, de 50 de ani încoace. Hai să ne facem că facem comunism, hai să ne facem că facem revoluție, hai să ne facem că trecem la economia de piață. Hai să-i păcălim! ■

BOMBA DE CAUCIUC

După felul în care s-a derulat vizita de lucru și de horit în Piața Unirii, din ziua de 24 ianuarie anul curent alternativ, a ***delegației de Partid și de Stat, condusă de domnul președinte Iliescu***, putem spune că mare scandal se va declanșa la Bucale. Din toate punctele de vedere, ***"acțiunea"*** de la Iași, care se voia un început fastuos de campanie electorală, s-a dovedit un eșec de toată frumusețea. Planul de luptă al organizatorilor ***"vizitei"*** a fost clar: vine președintele la Iași, participă la slujba de la Trei Ierarhi, face acolo patru cruci (pentru prima dată de cînd Ion Iliescu înseamnă ceva pentru țara asta), filmate și date cu deosebită considerațiune la emisiunea ***"Actualități"***, apoi președintele merge pe jos (o, ce gest minunat, întîiul ales al poporului se deplasează ca tot norodul, cu picioarele pe caldarîm) preț de un kilometru și jumate (așa au apreciat mediile oficiale distanța dintre Palatul Culturii și Piața Unirii), apoi se intercalează în ***Hora cea Mare din Piață***, împreună cu oameni din popor și toate astea sînt văzute de întreaga țară, la televiziunea națională.

Poate că astea au fost planurile organizatorilor, însă modul în care le-au pus în aplicare a fost mai mult decît descalificant. Au concentrat forțe militare, de poliție, jandarmi și sepepiste de parcă la Iași ar fi trebuit să se declanșeze înc-o revoluție, ceea ce a iritat pe toți ieșenii, chiar și pe unii pedeseriști, care s-au simțit oarecum jenați, pentru că s-au simțit ca niște membri ai unui partid totalitar, de tip bolșevic. S-a oprit circulația mijloacelor de transport urban pe principalele trasee, așa încît pe douășpatru dimineața oamenii se duceau la slujbă pe jos, pe un ger de minus doișpe grade (mai tîrziu, la Horă, s-a ajuns la minus zece grade). Întrebăm: ***miile de cetățeni obligați să ajungă la slujbă pe propriile picioare au apreciat vizita prezidențială de la Iași ori au pronunțat anumite înjurături românești despre dînsa?*** Poate din cauza vremii, poate din cauza lipsei de interes, pe parcursul traseului vizitei s-au înșirat destul de puțini cetățeni ai urbei. În afară de fanaticii pedeseriști, aduși la ***"obiective"*** pe baza unor programări precise, pe stradă s-au nimerit doar oameni curioși să-l vadă pe președinte.

Toate ar fi fost bune și frumoase, vizita ar fi fost un bun început de campanie electorală (poporul de la sate ar fi receptat pozitiv, prin intermediul televizorului, cele patru cruci efectuate în biserica Trei Ierarhi de exliber cugetătorul din anul 1990), dacă nu ar fi fost cele două ***"evenimente"***, în care doi ieșeni au stat de vorbă cu președintele, față în față. Toată presa din România s-a ocupat de conversațiile dintre președinte și cei doi ieșeni, celelalte etape ale vizitei nemaifiind luate în seamă. În presa locală s-a povestit pe larg despre ce au discutat cetățenii cu domnul Iliescu, adică despre chestiuni care preocupă tot electoratul românesc: sărăcia, corupția, țara pe marginea prăpastiei, rolul președintelui în toate acestea și tot așa. Ceea ce s-a vrut un început triumfal de campanie electorală a devenit, deodată, un eșec penibil. În pofida supermilitarizării traseului, a tuturor măsurilor "organizatorice" luate, ***doi oameni au avut curajul să dea piept cu președintele și să-i spună adevărul despre vremurile pe care le trăim***. După cum era de așteptat, domnul Iliescu a pus în mișcare vechea zicală, cu separația puterilor în stat, cu situația complicată în care ne aflăm, de parcă nu s-ar ști în țară și la Iași că puterea este doar în mîinile președintelui, de parcă nu s-ar ști că PDSR este un partid clientelar, care trăiește numai prin prestigiul șăfului de la Cotroceni (dacă Ion Iliescu ar participa, la viitoarele alegeri prezidențiale, pe listele țărăniștilor, Pedesereul ar dispărea instantaneu, de parcă n-ar fi existat nici o secundă în viața politică românească). Dacă președintele nu vrea să fie demis guvernatorul ***Băncii Naționale***, apoi nu mai contează că tot Pedesereul vrea asta. Pariu că-i așe?

Vizita de la Iași a fost, trotuși, un eșec pentru președintele Iliescu. Probabil, acuma, se caută vinovații pentru această nereușită. La fel de probabil, pentru această nereușită va fi nominalizat și ***numitul senator ieșean Solcanu*** (despre care se insinuează că ar avea destui dușmani în partidul aista clientelar). Omul, în sinceritatea sa, o fi promis că totul va fi stoc, la meserie, cu un traseu și filmări de televiziune așa cum trebuie. Iată că nu a prea ieșit. Președintele Iliescu, în ideea că mai vrea să candideze pe listele perdante ale Pedesereului, trebuie să-și înceapă campania electorală în altă parte.

LIZUCA și PATROCLE cu campania din Dumbravă făcută după regula de trei simple

CARNETUL ZILEI

VREMEA

-8° – -2° C

Vremea se va încălzi ușor, dar va fi predominant închisă. Cerul va fi noros la acoperit. Pe alocuri, în special în a doua parte a intervalului, va ninge. Vîntul va sufla slab la moderat, cu unele intensificări de 35-40 km/h, din sector E-S-E. Temperatura aerului va înregistra valori minime cuprinse între -8° și -4° C, iar maxime între -5° și -2° C. Dimineața, se va semnala ceață asociată cu depunere de chiciură. **(Elena BÎRJOVEANU - Centrul de Prevedere a Vremii Bacău)**

PRO TV

Sîmbătă: 8,00 Desene animate ■ 9,30 Film serial: Flipper, ep. 8 ■ **10,00 Film artistic: Scrisoare către nevestele mele** (SUA, 1948) ■ 11,50 Sport extrem ■ 12,20 Motor Sport Magazin ■ 12,50 Doar o vorbă să-ți mai spun... ■ 12,55 Știrile PRO TV ■ 13,00 Stelele Olympiei, ep. 5. Ștefan Petrescu. ■ 13,30 Fort Boyard ■ 14,30 Fotbal: Cupa Africii - sferturi de finală. Transmisiune în direct ■ 16,30 Film serial: Dosarele X (r) ■ 17,30 Desene animate: Duckman ■ **18,00 Film serial: Seaquest**, ep. 8 ■ 19,00 Ciudățeniile lumii ■ 19,30 Știrile PRO TV ■ 19,55 Doar o vorbă să-ți mai spun ■ 20,00 Film artistic: Singur în cartierul boxerilor (SUA, 1992). Regia Irwin Windkler. Cu: Robert De Niro, Jessica Lange, Cliff Gorman, Alan King ■ 21,55 Știrile PRO TV ■ **22,00 Film serial: NYPD Blue**. Viață de polițist, ep. 9 ■ 23,00 Film serial: Lege și Ordine, ep. 8 ■ 0,00 Știrile PRO TV ■ 0,05 Sport la minut - știri sportive ■ 0,30 Fotbal: Campionatul Spaniei ■ 2,00 Film serial: NYPD Blue. Viață de polițist (r) ■ 3,00 Film serial: Lege și Ordine (r) ■ 4,00 Fotbal: Campionatul Spaniei ■ 6,45 Fort Boyard (r).

Duminică: 8,00 Desene animate ■ 9,30 Film serial: Insula misterioasă. Ep. 2 ■ 10,00 Film artistic: Singur în cartierul boxerilor (SUA, 1992/r) ■ **12,00 Film serial: Seaquest** (r) ■ 12,50 Doar o vorbă să-ți mai spun... ■ 12,55 Știrile Pro Tv ■ 13,00 Lumea filmului ■ 13,30 Film serial: Gesturi însemnate, ep. 8 ■ 14,30 Baschet NBA (r) ■ 15,30 Fotbal: Il Calcio. Transmisiune în direct ■ 17,30 Talk Show: Față în față cu Ilie Șerbănescu ■ 18,30 Film serial: Beverly Hills, ep. 3 ■ 19,30 Știrile PRO TV ■ 19,55 Doar o vorbă să-ți mai spun ■ 20,00 Film artistic: Thelma și Louise (SUA, 1991). Regia: Ridley Scott. Cu: Susan Sharadon, Greena Davis, Harvey Keitel, Michael Madsen ■ 21,55 Știrile PRO TV ■ 22,00 Film serial: Verdict: crimă!, ep. 8 ■ 23,00 Fotbal: Il Calcio: Fiorentina-Vicenza, repriza I ■ 23,50 Sport la minut - știri sportive ■ 0,05 Fotbal: Il Calcio: Fiorentina - Vicenza, repriza a II-a ■ 0,55 Fotbal american: Drumul spre Super Bowl XXX. Dallas Cowboys - Pittsburg Steelers. Transmisiune în direct

TELEVIZIUNEA NAȚIONALĂ

Sîmbătă: 7,00 La prima oră ■ 8,50 Tip-Top, Mini-Top! Concurs de muzică și dans pentru copii. ■ **9,50 Film serial pentru copii: Drumul spre Avonlea** (Canada), ep. 18 ■ 10,40 Matineu muzical ■ 11,25 Pas cu pas. Emisiune de știință pentru tineret ■ 12,15 Vîrstele pelicule ■ 13,05 Pleiade - repere istorice. ■ 14,00 Actualități ■ **14,10 Ora 25 - Tranzit TV** ■ **19,15 Teleenciclopedia.** ■ 20,00 Actualități. Buletin meteo. Telesport ■ 20,45 Publicitate ■ **20,50 Film serial: Inamicul inamicului** (coproducție internațională, 1993). Premieră pe țară. Ep. 1 ■ 22,30 Un vis ca la Hollywood ■ 23,30 Actualități ■ **23,45 Film serial: Perla neagră** (Argentina, 1994), ep. 28 ■ 0,30 Anii trec, anii vin... dar romanțele rămîn. ■ **1,05 Tenis:** Australian Open - finala feminină. Rezumat primit de la Melbourne.

Duminică: TVR 1 ■ 8,00 Bună dimineața! ■ 9,00 Ping Pong! O nouă ediție a concursului "Ping, Pong în familie". ■ **10,00 Film serial pentru copii: Aventurile lui Skippy** (Australia, 1992), ep. 35 ■ 10,30 Lumină din lumină. ■ 11,30 Din albumul celor mai frumoase melodii populare ■ 12,00 Viața satului ■ **13,30 Atlas** ■ 14,00 Actualități ■ **14,10 Campionatele Europene de patinaj artistic** - gala laureaților. ■ **17,00 Video-magazin** ■ **17,50 Serial S.F.: Star Trek - Generația următoare** (SUA), ep. 111: Venerare ■ **18,45 A doua Românie**. Amintirile vin. ■ 19,15 Robingo ■ 19,55 Publicitate ■ 20,00 Actualități. Agenda europeană. Buletin meteo ■ **20,50 Film artistic: Album de familie** (SUA, 1994). Premieră pe țară. Ultima parte. ■ 22,20 Tragerile Loto Special 6/49 și Noroc ■ 22,30 Filmele săptămînii ■ 22,35 MTV. 3 from 1 ■ 23,05 Actualități ■ 23,20 Avanpremieră ■ **23,30 Film serial: Vioara de aur** (Australia, 1990). Premieră pe țară. Ep. 2 ■ 0,30 Nocturna lirică. Ion Pillat ■ **0,45 Tenis:** Australian Open: finala masculină. Rezumat primit de la Melbourne.

Sîmbătă: 7,00 Întîlnirea de sîmbătă. Program al Studioului TVR Cluj-Napoca ■ 12,00 MTV. Disco Dance ■ 13,00 TVR Timișoara ■ 13,30 TVR Iași ■ 15,55 Desene animate ■ **16,20 Film serial: Inimă sălbatică** (Mexic), ep. 63 ■ 17,05 Itinerare spirituale. Pelerinajul speranței. ■ 17,30 Serata muzicală TV ■ 20,30 Pariați pe campion! ■ 21,00 TVM. Mesager ■ 21,30 Planeta Cinema - 100. Filmele centenarului ■ 22,00 Săptămîna sportivă ■ **22,30 Film serial: Santa Barbara** (SUA), ep. 330 ■ 23,15 Alfa și Omega. Știință și religie ■ 0,15 Jazz Alive Show. Medalion muzical: Dan Mîndrilă

Duminică: 7,00 5 x 2. Magazin duminical. Program al Studioului TVR Iași. Reporter la 5x2 ■ 13,00 MTV. Greatest Hits ■ 14,00 Actualități ■ 14,10 Film artistic: Ecranizări după schițele lui I.L. Caragiale și Tudor Arghezi. ■ 15,10 Un zîmbet pentru vîrsta a treia. Invitată actrița Marcela Rusu ■ 15,55 Desene animate ■ **16,20 Film serial: Inimă sălbatică** (Mexic), ep. 64 ■ 17,05 Magazin sportiv ■ 20,00 Maestrii. Mezzosoprana Iulia Buciuceanu. ■ 21,00 TVM. Mesager ■ 21,30 Orașe și civilizații. Matenaradam. ■ **22,00 La puterea a doua.** Realizator Gabriel Giurgiu ■ **22,45 Film serial: Santa Barbara** (SUA), ep. 331 ■ 23,30 Întîlnirea de la miezul nopții. Informații din viața și activitatea grupurilor rock românești și internaționale; Noutăți discografice; Sport-star; Metalmania; Succese hard, heavy, speed, thrash și deathmetal la cererea telespectatorilor. ■ 0,35 Documentar. La Palma - insulă a Arhipelagului Canare (TV Spaniolă)

OPERA

Opera Română Iași prezintă sîmbătă, 27 ianuarie, la orele 18,30, spectacolul "Văduva veselă", operetă de F. Lehar.

BIBLIOTECA "GH. ASACHI"

Astăzi, 27 ianuarie, la orele 16,00, la Clubul "Prietenii muzicii", de la Biblioteca "Gh. Asachi", va avea loc o nouă audiție muzicală. În program: "Muzica iubirilor - iubirile muzicienilor". Prezintă prof. Gh. Ciobanu-Romano.

TEATRUL NAȚIONAL

Teatrul Național "Vasile Alecsandri" prezintă astăzi, 27 ianuarie, la orele 18.00, în sala Studio, spectacolul cu piesa "Pic-nic pe cîmpul de luptă", de Fernando Arrabal. De la orele 19.00, în sala mare a teatrului, va avea loc o reprezentanție cu piesa "Robespierre și regele" de D.R. Popescu.

TEATRUL "LUCEAFĂRUL"

Teatrul "Luceafărul" prezintă duminică, 28 ianuarie, următoarele spectacole: orele 10,00 - "Aladin și lampa fermecată" (sala mică); orele 11,30 - "Dănilă Prepeleac" (sala mare).

CALENDARUL CREȘTIN-ORTODOX

✝ Sîmbătă: Aducerea moaștelor S. Ioan Gură de Aur
Duminică: Cv. Efrem Sirul, Paladie și Iacob

FARMACII DE GARDĂ

Farmacia nr. 2, Piața Unirii (tel. 116029)

SPITALE DE GARDĂ

Sîmbătă: Spitalul "Spiridon" (tel. 142730): Clinica a III-a Medicală; **Spitalul de Urgență** (tel. 140690); **Maternitatea "Elena Doamna"** (tel. 210390/ 210394/210392).

Duminică: Spitalul "Spiridon" (tel. 142730): Clinica a II-a Medicală; Clinica I Chirurgie; **Maternitatea "Cuza Vodă"** (tel. 143320).

TELEVIZIUNI LOCALE

TVR IAȘI

Sîmbătă: **Pr. II, orele 13,30 - 15,55. Est Meridian** Magazin de sfîrșit de săptămînă. "Fiecare zi, o bucurie". Rețete pentru... fericire? ■ De-o viață împreună ■ Evadări din cotidian ■ Ulițe și amintiri ieșene: Conservatorul ieșean la începuturi ■ 14,00 Film artistic: O dragoste îndoielnică ■ Magic Mix ■ Lumea în oglindă ■ Din comoara melosului popular românesc ■ Desene animate ■ Dedicații muzicale ■ Concursul emisiunii.

Duminică: **Pr. II, orele 7,00 - 13,00. "5 x 2".** Obiectivul subiectiv al camerei de luat vederi ■ Valențele demersului jurnalistic ■ "Dați-mi voie să vă întreb..." ■ Italie Divisa?! - reporter în anchetă ■ Documentar Deutsche Welle ■ De dragoste și dor: Întîlnire cu Floarea Calotă ■ Recitalul emisiunii ■ 8,00 Țara lui Piticot ■ 9,00 Fascinația muzicii: Recital de chitară clasică Juan Francisco Ortiz (Spania) ■ 9,45 Top U 4 ■ 10,00 Film serial: Cristal (ep. 45) ■ Dedicații muzicale ■ 11,00 Oleacă de taifas: Prozatorul Grigore Ilisei în dialog cu dr. George Georgescu, cardiolog (I) ■ 11,45 Film serial: Middlemarch (r - ep.5) ■ Magazin sportiv ■ Concursul emisiunii ■ Actualitatea regională.

EUROPA NOVA

Sîmbătă: 10,00 Mati Nova ■ 14,00 Terra ■ 14,30 Europa Nova TV Chart ■ 15,30 Pași pe orizont - "America pitorească - Vermont" (I) ■ **16,00 Film serial: "Sărmana Clara"** (Argentina), ep. 64 ■ 16,45 Euromusic ■ 17,00 Renmania - Pe calea văzului, în lumea... auzului: Radio Europa Nova ■ 17,15 Carusel ■ 18,15 Desene animate ■ 18,40 Euromusic ■ 18,50 Starea de veghe ■ 18,55 Publicitate ■ 19,00 Infonova ■ 19,35 Muzică ■ 19,45 Stadion ■ 21,15 Night Club (p.I) - Muzică, desene animate, umor ■ 21,40 Infonova ■ **21,55 Film: "Demolition Cop"** (SUA) ■ 23,30 Night Club (p. II). Varietăți, sport-show; Concurs Super Star Show ■ **0,30 Film: "Agentul secret din liceu"** (SUA)

Duminică: 9,05 Mati Nova ■ **14,00 Film documentar: "100 de ani de cinema"** (ep. 9) ■ 14,30 Retrospectiva politică ■ 14,45 Cum vă place? ■ 15,15 Mondomusic ■ **15,30 Film: "Un om pentru eternitate"** (SUA) ■ 17,30 Euromusic ■ 18,00 Lumea filmului ■ 18,55 Publicitate ■ 19,00 Infonova ■ 19,40 Vitralii ■ 19,55 Staruri în concert ■ 20,25 Publicitate ■ **20,30 Film: "Emma"** (BBC, 1963) ■ 22,40 Infonova ■ 22,55 Magazin sportiv ■ 23,10 Muzică în concert (II)

TELE'M

Sîmbătă: 8,00 "Dimineți cu ferestre deschise" - 60 de minute de știri, informații, retrospectiva săptămînii, muzică, invitați în studio, umor ■ **9,00 "Hydrotoxin** (f.). Cu: Pierce Brosnan, Ron Silver. ■ 10,20 Video-clipuri muzicale ■ 10,30 Umor cu Stan și Bran ■ 11,30 "Erou în familie" (f.) ■ 13,00 Problemele orașului - emisiune în direct cu telespectatorii ■ 14,00 Film artistic - "Forța Ninja" (karate). Cu Patricia Ball ■ 15,30 Cucerirea Everestului (do) ■ 16,45 Country Club ■ 17,00 Film artistic ■ 19,00 Retrospectiva săptămînii ■ 19,30 "Meșterul casei" (co., ep. 11) ■ "Golden girls" (co., ep. 11) ■ 20,30 Umor cu Mr. Bean ■ **21,30 Film artistic "Ghearele vulturului"**. Regia Michael Kennedy. Cu: Billy Blanks, Jalal Merni ■ **23,00 "Întîmplări de la magazin"** (co.). Regia Paul Mazursky. Cu: Bette Midler, Woody Allen.

Duminică: 8,00 "Dimineți cu ferestre deschise" - 60 de minute de informații, muzică, umor, invitați în studio ■ 9,00 Medicul vă sfătuiește ■ 9,30 Umor cu Stan și Bran ■ 10,30 Emisiune-concurs pentru copii, realizată în colaborare cu compania Coca-Cola ■ **11,00 "D.O.A."**. Cu: Dennis Quaid, Meg Ryan. ■ 13,00 Clasici in concert ■ **14,00 "Să descoperim Tahiti" (do)** ■ 14,30 Film artistic "Hotărîre finală" (karate). Cu Ralph Macchino ■ 16,15 Video-clipuri muzicale ■ 16,30 "Aventura spațiului" (do) ■ 17,30 "Fraggle Rock" (comedie pentru copii). Ep. 11 ■ 18,00 The Muppet Show. Ep. 11 ■ 18,30 "Băiatul înfruntă lumea". Ep. 11 ■ 19,00 Avanpremiera săptămînii ■ 19,30 "Blossom" (comedie). Ep. 11 ■ **20,00 "La ananghie în Beverly Hills"** (f.). Regia Paul Mazursky. Cu: Nick Nolte, Richard Dreyfuss, Bette Midler, Little Richard. ■ 22,00 ■ Music-Club Tele 'M ■ **22,15 Film artistic "Invazia comandoului"** (co). Regia John Gale. Cu: Michael James, Gordon Mitchell ■ 23,45 Music-Club Tele 'M

Radio NORD-EST

Sîmbătă: 7,00-14,30 Cu bastonul prin tîrg. Emisiune de informații, muzică concursuri și divertisment (9,00-10,00 Ora fără buletin, o emisiune pentru copii realizată de Vasilica Oncioaia și Geo Svaiter - Teatrul Luceafărul; 11,00-11,30 Divertis radio show - show radiofonic realizat de grupul Divertis în colaborare cu Ars Nova; 14,00-14,30 Buletinul de știri și programul Actualitatea, preluate de la BBC) ■ 14,30-18,00 Cutreierînd America în week end. Realizatori: Costi Rezlescu și Andi Barbu ■ 18,00-19,00 BBC: Buletinul de știri și Actualitatea ■ 19,00-20,00 Top clasic 10. Epoca de aur a muzicii pop în 60 de minute. Realizator Sandi Leonties. ■ 20,00-21,00 Albumul săptămînii. ■ 21-21,30 Buletinul de știri și Actualitatea BBC ■ 21,30-24,00 Dedicații muzicale. Muzică la cererea ascultătorilor. Gazde: Gabriela Gugeanu și Cătălin Elisei ■ 0,00-4,00 Weekly top 40. Emisiune realizată de Gabi Dobroiu (Radio Pro FM București) ■ 4,00-7,00 Backtraxx USA - Voa Europe.

Duminică: 7,00-8,00 Ritmuri de înviorare ■ 8,00-8,30 BBC: Buletinul de știri și Actualitatea ■ 8,30-12,00 Gamela cu nechezol. Emisiune de divertisment oferită ascultătorilor de Teatrul Ludic și Radio Nord-Est ■ 12,00-16,00 Mega 72,44. Realizatori: Sandi Leonties și Cătălin Elisei ■ 16,00-18,00 Nashville record (Voa Europe) ■ 18,00-19,00 BBC: Buletin de știri și Actualitatea ■ 19,00-21,00 Clepsida cu sporturi. Emisiune de informații sportive. Realizator Septimiu Sărățeanu ■ 21,00-24,00 Dedicații muzicale. Muzică la cererea ascultătorilor. Gazde: Carmen Pinghireac și Octavian Tudorache ■ 0,00-2,00 Planet 2000 - Voa Europe ■ 2,00-3,00 Soul music - Voa Europe ■ 3,00-4,15 Albumul nopții ■ 4,15 Jazz - Voa Europe ■ 5,00-5,30 Ritmuri de înviorare.

Radio IAȘI

Sîmbătă: 6,00 - 9,00 Diminețile noastre (6,00 Știri; 7,00 Radiojurnal; 8,00 Știri) ■ 9,00-10,00 Onoare și patrie ■ 10,00-10,05 Buletin de știri ■ 10,05-11,00 Planeta copiilor ■ 11,00-13,00 Muzică; publicitate ■ 13,00-13,15 Radiojurnal ■ 13,15-16,00 Întîlniri pe unde medii; Agenda week-end (spectacole, concerte, expoziții, muzee, drumeții etc.); invitatul emisiunii (15,00-15,05 Știri, meteo; Umor, fapt divers, concurs muzical; Retro songs) ■ 16,00-16,15 Radiojurnal Iași ■ 16,15-18,00 Radioalmanah ■ 18,00-19,00 Corespondența radio - muzică populară ■ 19,00-19,15 Radiojurnal ■ 19,15-21,00 Serile muzicale ale studioului: Portret (componistic, interpretativ); Excelsior jazz; Compact disc; Constelația lirei ■ 21,00-21,15 Radiojurnal, sport, meteo ■ 21,15-22,00 Serile muzicale ale studioului. Panoramic pop - emisiune consacrată muzicii ușoare românești.

Duminică: 6,00-9,00 Diminețile noastre; avanpremiera (6,00 Știri; 7,00 Radiojurnal; 8,00 Știri; 8,10-8,30 Gînduri creștine; 8,40 Sport ■ 8,47 Avanpremiera radio) ■ 9,00-10,00 Satul românesc ■ 10,00-10,05 Buletin de știri ■ 10,05-11,30 Transmisia slujbei de la Catedrala Mitropolitană Iași ■ 11,30-12,00 Program de muzică ușoară ■ 12,00-13,00 Corespondența radio - Muzică populară ■ 13,00-13,15 Radiojurnal ■ 13,15-16,00 Întîlniri pe unde medii: Orele muzicii - emisiune de audiții muzicale; Country hit; Agenda de concert, spectacole, calendar, interviuri etc.; Din cîntecele țărilor latine; Albumul cîntecului francez (alternativ); Știri - ora 15,00; Fan Club; Sunetul muzicii ■ 16,00-16,15 Radiojurnal ■ 16,15-19,00 Perpetuum duminical I ■ 19,00-19,15 Radiojurnal ■ 19,15-20,00 Perpetuum duminical II ■ 20,00-22,00 Serile muzicale ale studioului: Galaxia rock; Romanțe și cîntece de neuitat I ■ 21,00-21,15 Radiojurnal, sport, meteo. Romanțe și cîntece de neuitat II; Floare-albastră (poezie de dragoste); Antologia șlagărului.

TELECABLE

TELECABLE I

Sîmbătă: **8,00-18,00 Program Antena 1**. Din cuprins. Film serial: Capcana periculoasă; Observator; Film artistic: Iubire fatală; Film artistic: Milioanele lui Madigan (aventuri); Film artistic: Răpirea unui președinte (acțiune); Film serial: Micul lord (pt. copii); Film serial: Marlowe ■ **18,00-3,00 Program propriu** ■ 19,00 Film: Evadarea marelui elefant ■ 21,00 Film: Crima blîndă (acțiune) ■ 22,30 Film: Eu și copilul (suspans) ■ 0,00 Film: Gîndul serii ■ 0,05 Film: Stai pe recepție (comedie-SF) ■ 1,30 Film: Polițiștii spațiului (acțiune-SF).

Duminică: **8,00-18,00 Program Antena 1**. Din cuprins: Observator; Film artistic: Farsa absolvenților (thriller polițist); Film artistic: Lungul drum spre casă; Film artistic: Arma secretă (acțiune); Diagnostic astral; The Album Show; Film serial: Hale și Pace; Film serial: Cody ■ **18,00-3,00 Program propriu** ■ 18,00 Film: Urmăritorii (acțiune-comedie) ■ 19,30 Film: Sfîntul din portul Washington (dramă) ■ 21,00 Film: Creasta inimilor zdrobite (acțiune-război) ■ 22,55 Rock concert - Las Vegas 1995 ■ 0,00 Gîndul serii ■ 0,05 Film: Dispariția lui Vonnie (acțiune-suspans) ■ 1,30 Film: Pirații de gheață (SF).

TELECABLE II

Sîmbătă: **16,00-1,00 Program Tele 7 ABC** ■ 16,00 Post-meridian ■ 17,30 Cocktail ■ 18,30 Film documentar: Un fenomen german ■ 18,30 Desene animate ■ 19,00 Linia întîi ■ 20,00 Film serial: K.I.T.T. ■ 20,50 Mitică ■ 21,00 Telejurnal ■ 21,45 Film serial: Kung Fu ■ 22,45 Reporter Tele 7 ■ 23,40 Telefon Top abc ■ 0,15 Linia fierbinte.

Duminică: **16,00 - 21,45 Program Tele 7 ABC** ■ 16,00 Post meridian ■ 17,30 Panorama cinematografiei mondiale ■ 18,00 Film documentar ■ 18,30 Desene animate ■ 19,00 Film muzical: Cîntec fără titlu ■ 20,00 Film serial: Renegatul ■ 21,00 Telejurnal.

DIN TELEFOANELE, SCRISORILE ȘI AUDIENȚELE ZILEI

Rubricile "Din telefoanele, scrisorile și audiențele zilei" și "Ultimul vagon poștal" au menirea de a asigura un dialog direct între cititori și reprezentanții principalelor instituții publice. În cadrul acestor rubrici cititorii își pot exprima opiniile în legătură cu diverse probleme locale și de interes național. Semnatarii scrisorilor sînt rugați să folosească un limbaj decent și să nu aducă acuzații nefondate. Pentru atestarea veridicității afirmațiilor făcute, materialele prezentate la redacție pot fi însoțite de copii xerox ale unor acte doveditoare. De asemenea, semnatarii scrisorilor trebuie să lase un număr de telefon la care pot fi contactați pentru relații suplimentare.

Redactorul de serviciu răspunde apelurilor dvs. la numerele de telefon 271271 și 172557 între orele 8.00 - 22.00

■ Telefoane fără ton

Am primit sesizări de la doi ieșeni care afirmă că nu le funcționează telefoanele și ne-au cerut să intervenim la ROMTELECOM, pentru a afla care sînt cauzele și cînd se vor remedia defecțiunile. Astfel, *Mariana Ioniță, din Piața Voievozilor 203, bl. E-3, sc. B, et. 8, ap. 32*, număr de telefon 153221, nu mai poate folosi telefonul din data de 17 ianuarie. A făcut o sesizare la deranjamente, dar pînă la ora cînd ne-a contactat nimic nu se schimbase. De la biroul relații cu publicul, doamna inginer Mihăilă ne-a comunicat că la blocul respectiv există un cablu defect, iar căminul telecomunicațiilor, situat la subsolul blocului, este inundat de apa scursă din conductele defecte. Este necesară o vidanjare a apei, pentru a se putea înlocui cablul defect.

Celălalt caz: *abonata cu numărul 122531, din cartierul Dacia*, ne-a spus că ieri seară i-a fost debranșat telefonul, pe motiv că a plătit cu întîrziere o notă de plată. Într-adevăr, dînsa a recunoscut că a avut restanță la plata facturii pe luna decembrie, pe care a achitat-o (cu penalizările de rigoare) abia în data de 25 ianuarie. Regulamentele ROMTELECOM prevăd obligativitatea plății pînă la data de 30 ale lunii (deci pînă la 31 decembrie 1995), iar în cazul în care după 15 zile nu se achită nota, se deconectează telefonul. Or, abonata a achitat nota abia la 25 ianuarie și era înscrisă deja pe lista de suspendări. Operatorul nu putea să știe că abonata a plătit chiar în ziua respectivă restanța. De data aceasta, doamna Mihăilă a intervenit pentru rebranșarea telefonului, dar abonații ar trebui să fie punctuali în ceea ce privește plata notelor telefonice.

■ Probleme succesorale

Gheorghe Coruț, din Iași, str. Lacului 22, bl. 661, sc. A, et. 3, a trimis o scrisoare pe adresa redacției, în care ne relatează că, pe vremuri, tatăl său a fost declarat chiabur și a fost silit să cedeze pămîntul, pe care îl deținea pe raza comunei Andrieseni, statului (decretul 308). După aplicarea Legii 18/1991, moștenitorii au devenit acționari, mai întîi la întreprinderea agricolă de stat Popricani, apoi la Agrofruct Vlădeni. În prezent, Gheorghe Coruț se confruntă cu o situație încurcată în ceea ce privește locurile de casă din intravilanul comunei și ne întreabă cum ar trebui să acționeze pentru a clarifica această problemă. Cei cu care a discutat, și au fost de părere că situația nu poate fi clarificată decît prin justiție, au dreptate. Prin urmare, semnatarul scrisorii va trebui să consulte un avocat pentru a înainta o acțiune în justiție.

■ Lifturi ... de ornament

Un grup de locatari de la etajele 8 și 9 ale blocului A-1, tronsonul 1, din strada Vasile Lupu 138, a trimis o scrisoare prin care reclamă că singurul lift care poate fi folosit (unul a fost scos din funcțiune anul trecut) funcționează defectuos, de la data de 6 ianuarie comanda pentru etajul al nouălea a fost suspendată, iar de la 15 ianuarie rola care permitea deschiderea ușii la etajul opt a fost scoasă.

"Numeroasele sesizări verbale făcute la administrație nu au avut nici un efect, locatarii acestor etaje continuă să urce pe scări. Mai mult de trei sferturi din locatari sînt persoane în vîrstă; dacă nu folosesc liftul, de ce să mai plătească taxe?"

Trebuie să faceți cunoscută situația la Regia Autonomă de Termoficare, dacă aceasta se ocupă de administrația blocului dumneavoastră, pentru a lua măsurile necesare de remediere și punere în funcțiune a ascensoarelor.

■ Frigul "de la capăt de rețea"

Tînărul inginer *Gabriel Covali* s-a mutat, anul trecut, într-un apartament cu o cameră situat în **strada Profesor Paul 9, bl. 338, sc. D, et. 3, ap. 12**. "Este prima iarnă în care locuiesc în apartamentul acesta, dar condițiile de încălzire sînt pur și simplu bătaie de joc", scrie Gabriel Covali. Temperatura în încăpere, cînd afară se înregistrează temperaturi de minus 15 grade, nu depășește niciodată 12 grade Celsius. Din cele discutate cu mai vechii locatari, s-a convins că situația aceasta a proastei încălziri a apartamentelor este un fapt cunoscut și, din păcate, acceptat, neavînd cui se plînge. De la punctul termic a fost "consolat" (dacă putem să spunem așa) că e o problemă veche, care nu se poate rezolva deoarece sînt "la capăt de rețea". Semnatarul scrisorii menționează că pe pereții exteriori ai apartamentului său au apărut deja condens și mucegai, semn că încălzirea este insuficientă. Am discutat cu semnatarul acestei scrisori și i-am sugerat să aducă la cunoștința conducerii Regiei Autonome de Termoficare această problemă, pentru a se lua eventuale măsuri.

■ Replica medicilor de la Dispensarul Păcurari

Am publicat la această rubrică, în numărul din 26 ianuarie a.c., fragmente dintr-o scrisoare expediată de Ion Pintilie, care afirma că locuiește în strada Păcurari 57. Din partea corpului medical care lucrează la Dispensarul din șoseaua Moara de Foc 1 am primit un răspuns la acea notă intitulată "Un mod de aplicare a reformei sanitare": "În replică la ceea ce s-a publicat în ziar, vă aducem la cunoștință că în Dispensarul comasat Păcurari, din șoseaua Moara de Foc nr. 1, asistența medicală a populației este asigurată de medici între orele 8,00-19,00, fără întrerupere. Cele semnalate în scrisoarea trimisă dvs. sînt total false, iar la adresa menționată nu există nici o persoană cu numele reclamantului.

Considerăm că se acordă cu prea multă ușurință undă verde unor afirmații nefondate, cu caracter de farsă, fără a le verifica în prealabil".

Redactorii rubricii consideră că într-adevăr era necesar să verifice măcar telefonic relatarea din scrisoare.

■ Actualitatea în catren

Am luat cunoștință de faptul că domnul Dan Cârlan, care a suferit recent o pagubă cifrată la circa un miliard lei, în incendiul suspect ce s-a produs la sediul firmei sale, LYNX, s-a hotărît totuși să candideze în alegerile locale la funcția de primar. Comentez acest fapt în catrenul:

Cârlan mizează, așadar,
În caz că-l sprijină hazardul,
S-ajungă-n scaun de primar
Și-și va reface miliardul.

Constantin IURAȘCU
Eugen ACASANDREI

Ce?
Reducere!
Cît?
10%
20%
30%
Cînd?
Pînă la sfîrșitul lunii ianuarie!
Unde?
Gavril Muzicescu 6A
(stație tramvai Fundație)
Tel./fax: 214201, 270499
Program 10^{00}-21^{00}
Cine?
Class
Pentru bărbați eleganți

☎ TELEFOANE UTILE

☎ SALVARE: 961
☎ POMPIERI: 981
☎ POLIȚIE:
  Inspectoratul Județean Centrala 140720; Dispecerat 146666; Municipiu Centrala 140020 Dispecerat 146840/955 Ofițer de serviciu 146850; Serviciul Circulație - 140070.
☎ SERVICII MEDICALE MOBILE (asistență medicală de urgență la domiciliu): 113130/569, zilnic între orele 7,00-23,00
☎ PROTECȚIA MUNCII.: 116139
☎ AGENȚIA C.F.R.: 147673
☎ INFORMAȚII GARĂ: 146333
☎ AUTOGARĂ: 146587
☎ TAXICOM, dispecerat: 953, 146593
☎ AGENȚIA TAROM: 115239
☎ INFORMAȚII AEROPORT: 178126
☎ STAȚII PECO: Baș Ceauș - 176865; Aurel Vlaicu - 175872; Bucium - 132891; Crișan - 112182; Păcurari - 164142; Sărărie - 147480.
☎ A.C.R. - informații utile: 112345, 130177.
☎ DISPECERATE: R.A. Gaz-Metan - 141737; R.A. Apă-Canal - 142451; Renel - 147070, deranjamente - 929; Termoficare - 141956; R.A. Locuința - 112434; Telefoane - Deranjamente - 921; Protecția mediului - 147010.
☎ GARDA FINANCIARĂ: 114065, 112427.
☎ ADMINISTRAȚIA FINANCIARĂ: 143030
☎ TRIBUNAL: 146300
☎ PROCURATURĂ: 212566
☎ CAMERA DE COMERȚ: 117757
☎ CENTRUL MILITAR JUDEȚEAN: 146370
☎ STATUL MAJOR JUDEȚEAN DE APĂRARE CIVILĂ: 214470
☎ HOTELURI: Moldova - 142225; Traian - 143330; Unirea - 142110; Continental - 114320; Sport - 232800.
☎ POLICLINICA CU PLATĂ: triaj informații - 117244
☎ OFICIUL JUDEȚEAN PENTRU PROTECȚIA CONSUMATORILOR: 145392.
☎ LABORATOR ANALIZE "PRO FAMILIA": 230431
☎ Servicii de pază și protecție, intervenții GUARD SECURITY: tel: 210094; tel/fax: 212658.

REPARAȚII

☎ Tîmplărie - 158588
☎ Rașchetat parchet - 126923
☎ Hidroizolații terase, subsoluri, garaje - 174340
☎ Închideri balcoane - 117512
☎ Sobe, construcție-curățire - 177878
☎ Instalații sanitare - 160164
☎ Reparații mașini de spălat rufe, vase, mașini de uscat, rebobinări motoare - 173204
☎ Frigidere - 251006; 220859
☎ Aragaze - 132141

Monitorul cotidian de informații
Str. Smîrdan nr. 5 ■ Tel. 17.25.57;
271271; 271333; 271467 (centrala) ■
Fax 27.04.15
■ Publicitate tel./fax 14.47.76

■ REDACTOR ȘEF - Dan Radu
■ REDACTOR ȘEF ADJUNCT - Toni Hrițac
■ SECRETAR GENERAL DE REDACȚIE - Marius Cristian

ȘEFI DEPARTAMENTE:
■ Eveniment național și internațional: Cristian Racu (int. 110)
■ Investigații speciale: Valentin Gheorghiță (int. 123)
■ Cultură: Dorin Popa (int. 109)
■ Sport: Nicolae Grecu (int. 107)
■ Redactor de serviciu: Constantin Iurașcu (int. 124)
■ Fotoreporter: Constantin Plop
■ Grafică: Lucian Amarii, Daniel Melinte
■ Publicitate: Cristina Labonțu (int. 122, fax 144776)
■ Difuzare: Mihai Tudose (int. 120)
■ Contabilitate: Antoneta Filip (int. 112)

NORD-EST PRESS
- agenție de presă -
Str. Smîrdan nr. 5 ■ Tel. 17.25.57;
271271 (centrala) ■ Tel 14.56.10
■ EDITOR: Mona Dîrțu

EDITOR
NORD-EST
Str. Smîrdan nr. 5 ■ Tel. 17.25.57; 27.12.71
■ Fax 27.04.15
Director general: ALEXANDRU LĂZESCU
Director editor: FLORIN ZAMFIRESCU
Director de marketing: CEZAR CALUSCHI
Director executiv: GABRIEL RUSU

ABONAMENTELE se pot face la orice Oficiu Poștal din țară.
MONITORUL figurează în catalogul Presei interne la poziția 838.

TIPAR OFFSET: MULTIPRINT, Iași str. Sf. Lazăr nr. 49

MONITORUL EXTERN

Nicaragua

Principalul candidat prezidențial a fost victima unui atentat

Candidatul forțelor nicaraguane de dreapta la președinție, Arnoldo Aleman, a scăpat nevătămat, joi, în urma atacului unor persoane înarmate asupra convoiului de vehicule cu care călătorea în orașul Quilali, anunță REUTER. "La orele 10.00 (16.00 GMT), un grup de persoane înarmate a atacat convoiul cu care se deplasa candidatul Arnoldo Aleman", a declarat șeful poliției din Nicaragua, Fernando Caldera, precizînd că Aleman este nevătămat. El a precizat că un polițist și unul din membrii gărzilor de corp ale lui Aleman au fost răniți în cursul atacului. Poliția a declanșat imediat o operațiune de urmărire a atacatorilor.

Zona montană din jurul orașului Quilali, situat la circa 250 km nord de Managua, este cunoscută pentru prezența unor bande înarmate, majoritatea avînd legături cu fostele grupări de gherilă. Autoritățil au anunțat că Aleman se va întoarce la Managua cu un elicopter militar.

Conflictul din Afganistan ia amploare

Milițiile islamice au bombardat Kabulul

Rebelii Taleban au bombardat cu rachete capitala Afghanistanului, Kabul, joi, provocînd moartea unei persoane și rănind altor două, anunță REUTER. Postul de radio oficial de la Kabul a informat că milițiile islamice Taleban, care asediază capitala, au lansat șase rachete asupra zonelor rezidențiale ale orașului.

Bombardamentul a fost primul anunțat de postul oficial de radio, de cînd Taleban și alte importante facțiuni de opoziție au respins, luni, în prima zi a postului Ramaddanului, oferta de încetare a focului făcută de guvernul președintelui Burhanuddin Rabbani.

Forțele Taleban asediază Kabulul de la începutul lunii octombrie și încearcă să-l înlăture pe Rabbani din fruntea statului.

Nord-coreeni rătăciți

Rusia îi va expulza pe muncitorii nord-coreeni reținuți la o bază de submarine nucleare

Autoritățile ruse intenționează să expulzeze cinci cetățeni nord-coreeni, reținuți în urmă cu zece zile la o bază de submarine nucleare, a anunțat vineri agenția de presă Interfax, preluată de REUTER. Un număr de 17 nord-coreeni, care lucrau în zona economică liberă Nakhodka, au fost reținuți la baza flotei Pacific din Orientul Îndepărtat. Celorlalți 12 muncitori li se va permite să rămînă în Rusia pînă la expirarea contractelor lor de muncă. Nord-coreenii arestați au declarat că se aflau în zona bazei de submarine pentru a colecta fier vechi.

O nouă Europă

După dezbateri furtunoase care au durat o zi întreagă, Adunarea Parlamentară de la Strasbourg s-a pronunțat în favoarea admiterii Rusiei în Consiliul Europei. Europa a avut de ales între două rele: un vot negativ ar fi însemnat o lovitură pentru Boris Elțîn, care și așa se clatină după alegerile parlamentare cîștigate de comuniști și naționaliști, iar un "da" spus aderării ar fi fost o acceptare a politicii imperialiste a Moscovei în privința minorităților cît și o acceptare a încălcărilor frecvente ale drepturilor omului.

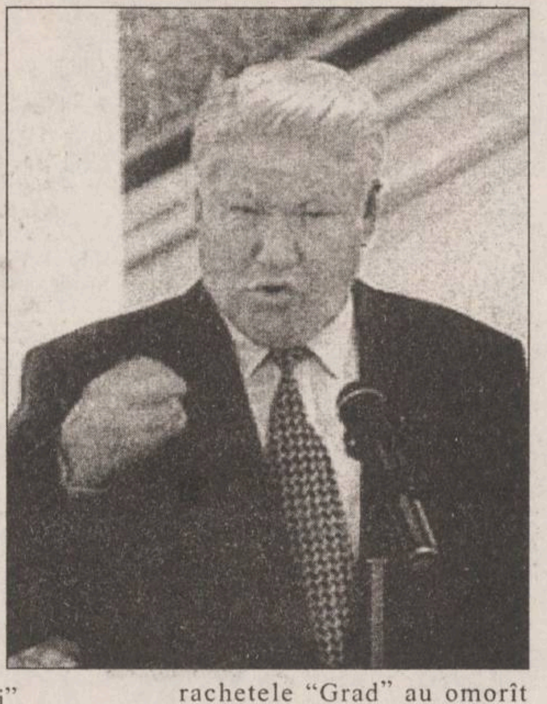

Primirea Rusiei înseamnă dorința Europei de a nu-l izola pe puternicul său vecin de la Răsărit, pornit cu greu pe calea reformelor. Puterea militară a Moscovei a făcut să fie încălcate exigențele marelui organism european. După ce tancurile rusești au ras de pe fața pămîntului satul Pervomaiskoie, iată că s-a întîmplat ceea ce anul trecut nu a fost posibil: intrarea cu drepturi depline în C.E.

S-au făcut presiuni "scandaloase" pentru un vot favorabil după cum spunea un deputat conservator francez. Fostul președinte al Adunării Parlamentare, Miguel Angel Martinez, și secretarul general, Daniel Tarschys, au mers pe la toate grupurile parlamentare și au încercat să convingă deputații să spună "da". Comisia pentru Supravegherea Drepturilor Omului și-a arătat dezacordul, vineri, în legătură cu decizia luată: "Este total inadecvat ca organismul cel mai important în privința drepturilor omului să admită ca membru o țară al cărei guvern a arătat recent atîta lipsă de considerație pentru starea civilă".

Dar Rusia nu era un candidat oarecare. Președintele Boris Elțîn trebuia ajutat în disputa cu liderii ultra-naționaliști. De altfel, Vladimir Jirinovski, care ar vrea să mute Strasbourgul la Moscova, a declarat că este descurajat de votul Adunării Parlamentare: "Este un lucru negativ pentru mine. Acest vot favorabil îl va ajuta pe Elțîn". Un vot defavorabil i-ar fi prins bine în campania sa electorală. Cu această ocazie Jirinovski a promis că dacă va fi ales va rezolva cauza cecenă: "Le voi lăsa cecenilor un coridor liber către Europa, iar voi va trebui să vă luptați cu ei". Liderul de la Kremlin este satisfăcut: "Este o veste bună. În ultimii doi ani am muncit din greu cu toții, cu fiecare din liderii europeni".

Totuși președintele rus se află într-o situație dificilă: atacat de Ziuganov, Lebed, Jirinovski și părăsit de o parte din reformatori după ce, rachetele "Grad" au omorît oameni nevinovați în Daghestan.

Ultimele decizii ale lui Elțîn, care a înlăturat o parte din economiștii pro-occidentali din structurile puterii de la Moscova, au făcut ca FMI să se gîndească la blocarea unei linii de credit în valoare de 9 miliarde de dolari.

Este puțin probabil ca împrumutul să fie aprobat înainte de jumătatea lunii februarie, așa cum era prevăzut. Statele Unite sînt de acord cu atitudinea FMI, iar senatorul de stat, Warren Christopher îi va transmite lui Evgheni Primakov, la Helsinki, la întîlnirea din februarie, mesajul Washingtonului: "Rusia trebuie să se conformeze normelor internaționale și să urmeze calea reformelor". **(Florin NICULA)**

Care sînt consecințele admiterii Rusiei în C.E.?

Adrian Severin, deputat PD, singurul din delegația României care s-a opus intrării Rusiei în CE:

Admiterea Rusiei are atît consecințe negative, cît și pozitive. În primul rînd, ne aflăm la o scădere a credibilității Consiliului Europei. Consider că s-a făcut rabat de la principiile care au guvernat pînă acum C.E. și va fi influențat procesul de democratizare din Rusia. Este posibil ca forțele nedemocratice din Rusia să fie încurajate și să fie mai interesate în intențiile de refacere a vechiului imperiu.

La capitolul consecințe pozitive, trebuie să amintesc condițiile extrem de severe care au fost impuse Rusiei. Nu menționez acum decît pe cele privind libera circulație, abolirea pedepsei cu moartea, legislația pentru minorități etc. Pentru România este important faptul că printre condițiile care au fost impuse Rusiei se află cele referitoare la restituirea tezaurului - condiție, nu mă laud, impusă de mine - și la retragerea Armatei a 14-a din Transnistria. Nu s-a putut rezolva nimic în ceea ce privește repatrierea deportaților care au căzut victimă pactului Ribbentrop-Molotov, deoarece votul s-a pierdut "la mustață" și chiar cei din PDSR au votat contra. **(Lucian GHEORGHIU)**

100.000 de dolari pentru dovezi în cazul Oleksy

■ ***premierul polonez și-a înaintat ieri, în mod oficial, demisia***

Cel mai bine vîndut cotidian polonez, "Super Express", a oferit, vineri, 100.000 de dolari persoanei care va oferi dovezi clare referitoare la colaborarea premierului Jozef Oleksy cu serviciile de spionaj ruse, anunță REUTER.

"Toată lumea se întreabă dacă Jozef Oleksy a fost sau nu agent al serviciilor secrete sovietice și, ulterior, ruse. Ziarul nostru va oferi 100.000 de dolari pentru dovada clară a vinovăției sau nevinovăției lui Oleksy", a anunțat "Super Express".

El a declarat că este nevinovat și a acuzat presa poloneză de publicarea unor date prelucrate astfel încît să pară informații furnizate de ofițeri de securitate.

Președintele polonez, Aleksander Kwasniewski, a acceptat, vineri, în mod oficial, demisia premierului Jozef Oleksy și a cabinetului acestuia, anunță REUTER.

Purtătorul de cuvînt al președinției poloneze, Antoni Styrczula, a precizat că Kwasniewski i-a cerut lui Oleksy să asigure interimatul, pînă la numirea unui nou premier.

Anterior, Uniunea pentru Libertate (UW), principala formațiune de opoziție, anunțase că a înaintat candidatura lui Wladyslaw Bartoszewski, fost ministru de Externe, pentru funcția de premier.

"Președintele a promis să poarte convorbirile necesare asupra acestei probleme", a declarat Balcerowicz. El a adăugat că un guvern condus de Bartoszewski ar reda credibilitatea Poloniei, după ce premierul Jozef Oleksy a fost acuzat de spionaj în favoarea Moscovei.

Kwasniewski a convenit, joi, cu membrii coaliției guvernamentale asupra numelui a trei potențiali candidați la funcția de premier.

BOSNIA: corespondenții de presă vor avea o mai mare libertate

■ ***acordul a fost semnat atît de sîrbi, croați, cît și de musulmani***

Reprezentanți ai sîrbilor, croaților și musulmanilor din Bosnia-Herțegovina au parafat joi, la Sarajevo, un acord menit să facă din libertatea de mișcare a oamenilor de presă o prioritate, pe drumul către reîntoarcerea fostei republici iugoslave la normalitate.

Întîlnirea oficialilor din cele trei comunități ex-beligerante pare, de altfel, a se fi soldat cu rezultate "foarte încurajatoare", după cum a afirmat adjunctul lui Carl Bildt, înaltul reprezentant al Uniunii Europene, sponsorul reuniunii din capitala bosniacă.

Corespondenții internaționali de presă au avut un acces relativ limitat în zonele de conflict, în timp ce ziariștii locali nu puteau părăsi, practic, orașele în care lucrau. Situația a început să se îmbunătățească abia după semnarea acordului general de pace, la Paris, în decembrie anul trecut.

Adjunctul lui Bildt, Michael Steiner, a notat faptul că oficialii sîrbi, croați și musulmani au acceptat teza că ei și colegii lor trebuie să fie mai dispuși să acorde interviuri reporterilor locali și străini, indiferent de apartenența etnică sau coloratura politică a acestora.

90 de minute

Bătălie navală în Marea Chinei de Sud

■ ***lupta s-a terminat cînd nava filipineză a rămas fără combustibil***

Un vas militar filipinez și două nave chineze s-au angajat, luni, în ceea ce Manila a descris ca fiind "o luptă armată", au declarat, vineri, surse ale forțelor armate filipineze, citate de REUTER. Nu s-a dat nici o explicație pentru amînarea transmiterii acestei informații. Chinezii au suferit pierderi, au afirmat sursele filipineze. Flota chineză și cea filipineză s-au confruntat, anul trecut, în zona Insulelor Spratly, aflate în dispută între cele două state. Lupta a izbucnit cînd nava filipineză a localizat două vase chineze în apropiere de Insula Capones, situată la 120 de km de Manila. Nava militară a tras o salvă de avertisment, pentru a determina cele două ambarcațiuni să nu mai înainteze. Unul dintre vase s-a retras, dar celălalt a încercat să se opună navei filipineze. "A izbucnit o luptă între cele două ambarcațiuni. Vasul inamic a încercat să ciocnească nava filipineză, dar manevra a eșuat din cauza tirului la care a fost supusă nava chineză. Conflictul a durat 90 de minute", se afirmă în comunicatul forțelor armate ale Insulelor Filipine. Lupta s-a terminat cînd nava militară a rămas fără combustibil, în timp ce urmărea vasul chinez, iar tunurile i s-au blocat. Filipinezii nu au suferit pierderi. China și Insulele Filipine sînt printre statele care revendică Insulele Spratly, o potențială regiune bogată în petrol, aflată în Marea Chinei de Sud. Aceste insule sînt, parțial sau total, obiectul revendicărilor Malaeziei, Vietnamului, Bruneiului și Taiwanului.

Clinton încearcă să treacă de criza bugetară

Responsabilul pentru buget al Casei Albe, Alice Rivlin, a declarat, joi, că președintele Bill Clinton și Comisia bugetară a Congresului au căzut de acord asupra unei economii bugetare de 700 de milioane de dolari, informează REUTER.

Rivlin a declarat că cel mai înțelept lucru ar fi ca cele două părți să cadă de acord asupra unui proiect bugetar, inclusiv asupra unei reduceri moderate a taxelor. Apoi, democrații și republicanii ar putea intra în campania electorală din 1996 și ar avea spațiu să dezbată dacă subvenționarea unor reduceri mai mari de taxe este sau nu necessară.

În ceea ce privește ezitarea republicanilor de a ridica plafonul datoriilor naționale peste valoarea lui actuală (4,9 milioane de dolari), Rivlin a afirmat: "Ei au început să-și dea seama cît de periculos ar fi să nu ridicăm acest plafon." Ea a adăugat că nu crede că cineva a luat în serios alternativa ca SUA să nu-și îndeplinească obligațiile financiare. Responsabilul pentru buget a precizat că plafonul ar trebui ridicat pînă la data de 1 martie, pentru a evita această alternativă.

Complexul Comercial Ștefan cel Mare (etajul I)
NEST ELECTRONICS
ASIROM
Casa Modei
B-dul Ștefan cel Mare

Special pentru clienții noștri
filtru de apă BRITA
corpuri de iluminat ITALIA
caseta video a Grupului DIVERTIS
Ceasuri de mînă Le Duc

NOU!
Mașini de spălat automatice
ARDO

NEST ELECTRONICS
"Dacă aveți o priză, folosiți-o cu folos."
Produse electronice și electrocasnice
6600 Iași, Cloșca 10
(pasajul comercial din Ștefan cel Mare)
tel. 213284

"Dacă aveți o priză, folosiți-o cu folos."
NEST electronics
Reduceri de preț la
TV GRUNDIG
diag. 55 teletext
Complexul Comercial Ștefan cel Mare (etajul I)
NEST ELECTRONICS
ASIROM
Casa Modei
B-dul Ștefan cel Mare
Cel mai mic preț din Iași.
6600 Iași, Cloșca 10
(complexul comercial din Ștefan cel Mare)
tel. 213284

MOLDOVA TRICOTAJE S.A.
Societatea Comercială "Moldova Tricotaje" S.A. Iași
angajează cu probă de lucru:
2 TINICHIGII AUTO
2 VOPSITORI AUTO
1 MECANIC AUTO
pentru motoare Diessel
1 ELECTRICIAN AUTO
Se asigură condiții de muncă în hale închise și încălzite.
Persoanele să aibă act de calificare, practică în meserie de cel puțin 5 (cinci) ani.
Relații la serviciul personal-salarizare al societății, telefon 032/137655, int. 244.

Aveți încredere în profesionalismul dumneavoastră?
Sînteți un tînăr dinamic?
Alăturați-vă forțele de o FORȚĂ!
M.V.D.®
ANGAJEAZĂ:
JURIST - vîrsta maximă 30 ani
SECRETARĂ - cunoștințe dactilo, PC, public relations, vîrsta maximă 30 ani
2 COLABORATORI - studii superioare, cunoștințe PC, vîrsta maximă 30 ani
Pentru punctul de lucru din Pașcani
2 COLABORATORI - studii superioare, cunoștințe PC, vîrsta maximă 30 ani, cu domiciliul în Pașcani
Dinamism, acțiune, seriozitate - atuurile viitorului Dvs.!
Cererile de angajare se primesc la Hotel UNIREA, camera 107, după ora 17,00. Informații la telefon 212299, după ora 17,00.

INSTITUTUL EUROPEAN PENTRU COOPERARE CULTURAL ȘTIINȚIFICĂ IAȘI
str. Cronicar Mustea nr. 17, Iași
tel. 032/127311, fax 032/ 230197
Serviciile oferite de Institutul European Iași prin departamentele de profil sînt:
● grafică publicitară
● imprimare tipografică
(formulare tipizate, etichete pt. ambalaje individuale și colective în 1-6 culori, autocolante, prospecte, pliante și mape publicitare, cataloage de produse, calendare, broșuri, cărți, ecusoane și alte tipărituri plastificate pînă la format A3 etc)

-PECO-
SA
Soarele care dă viață motorului tău!
• BENZINĂ
• MOTORINĂ
• ULEIURI
• GPL
• ANVELOPE
VICTORIA, BARUM (import)
(toate dimensiunile)
Str. Zugravi nr. 24
Tel. 142780

Zetas SRL
produce și comercializează
Elemente de caroserie
DACIA
auto
• praguri
• apărători
• rame faruri
Toate tipurile și dimensiunile de cuie pentru:
• tapițerie
• turnătorie
• dranițe
• încălțăminte
• construcții
Calea Chișinăului nr. 32
(în incinta AGMUS S.A. Iași)
Tel. 032/233059; fax 032/135004

Societatea de Servicii Informatice
SINTA S.A. Iași
Bd. Țuțora nr. 17. Tel. 032/230072, fax 032/232834
oferă:
☑ Sistem de asistare a traducerilor din limbile română - engleză /engleză - română cu următoarele componente:
• dicționar român-englez (35.000 intrări)
• dicționar englez-român (35.000 intrări)
(plus dicționare specializate Economie, Mecanică, Petrol și Gaze)
• gramatica limbii engleze (manual on-line)
• pronunția limbii engleze (driver audio)
• procesare texte pt. traducere (editor ASCII intern)
(Configurație recomandabilă: 286...586/8.5 MB HD/1...4MB RAM)
Informații la tel.: 032/127108/230072.
☑ Acces la rețeaua publică de date LOGICnet (cu noduri în fiecare județ și în Republica Moldova) cu posibilitate de conectare la rețelele publice internaționale.
Legătură directă cu Bursa Maritimă de Mărfuri Constanța
Informații la tel.: 032/127108 137158 230072.
☑ Banca de date SINTA - C
• peste 100.000 informații aparținînd unui număr de 350 agenți economici din toată țara - permanent la dispoziția dvs. pe propriile calculatoare.
Devenind abonatul nostru puteți fi cunoscut sau puteți cunoaște cererile și ofertele din banca noastră de date.
Informații la tel.: 032/230076.

AUTOMOBIL CLUBUL ROMÂN
organizează în ziua de 24 februarie 1996
la BRAȘOV, hotel "ARO PALACE"
BALUL AUTOMOBILIȘTILOR
A.C.R. - METROPOL
Programul BALULUI cuprinde:
- divertisment deosebit
- concursul "Miss Automobil"
- tombola cu premiul cel mare, un autoturism OLTENA
- concurs pe teme de circulație
- dans
- un meniu deosebit
Participarea este evaluată la 250.000 lei/persoană în care se include:
- două nopți cazare cu mic dejun
- masa
- program artistic
Înscrierile se fac pînă la data de 7 februarie 1996 la sediul filialei A.C.R. Iași, telefon 032/112345 - 141821.

TC TRUST CONSTRUCȚII
Bulevardul Copou nr. 3
angajează prin concurs:
ȘEF BIROU FINANCIAR - CONTABILITATE
vechime minimă în specialitate - 5 ani
Relații privind înscrierile se pot obține la Director economic, telefon 140129; 146220.

Salatele IFANTIS
CELEBRE
GUSTOASE
SĂNĂTOASE
Dacă doriți să vindeți aceste salate minunate sunați ACUM la telefon
032-212.982
Salatele
■ DE BOEUF
■ SANTORINI
■ de icre
■ de vinete
■ TZATZIKI
■ de cartofi
■ de ton
■ BUDAPEST
■ de pui
■ de ardei
■ SKORDALIA

BIBLIOTECA
CENTRALĂ UNIVERSITARĂ
„M. EMINESCU" IAŞI

LUNI
29 ianuarie 1996
An VI,
Nr. 22 (1389)
12 PAGINI
400 LEI

pentru Republica
Moldova
30 bani

cotidian de informaţii

Monitorul

SECŢIUNEA
A
ŞTIRI,
OPINII,
COMENTARII

Înainte de a anunţa Poliţia, Salvarea sau Pompierii, sunaţi la **MONITORUL!**
271.271

Director onorific: AUREL LEON
Redactor şef: DAN RADU

Vremuri care-i înnebunesc pe români

17.000 de pacienţi au fost internaţi anul trecut la Spitalul "Socola"

În anul 1995, Spitalul Universitar de psihiatrie "Socola" a fost practic bulversat de o creştere masivă a numărului de internări. Din fericire, creşterea eficienţei actului medical a reuşit să preia această cazuistică oarecum neaşteptată. Dacă anul 1994 a adus spitalului de psihiatrie în jur de 12.000 de pacienţi - cifră considerată anul trecut un record în istoria spitalului - în anul 1995 s-au înregistrat aproape ***17.000 de persoane care au necesitat asistenţă psihiatrică***. Un factor determinant al acestei creşteri exponenţiale a numărului persoanelor care acuză suferinţe de ordin psihic, pare a fi stresul generat de continua modificare a condiţiilor în care ieşenii îşi duc traiul. ***Directorul spitalului, conf. dr. Petre Boişteanu*** este de părere că în prezent asistăm la proliferarea a două mari categorii de persoane afectate de suferinţe psihice: oameni afectaţi în mod real de stări reactive, datorate modificărilor structurale ale societăţii şi o categorie de pacienţi care în mod normal ar face obiectul unei asistenţe sociale. Lipsa structurilor se asistenţă socială aruncă în spinarea psihiatriei sute de pacienţi lipsiţi de mijloace de subzistenţă care suferă un proces de degradare individuală. Ei sînt abandonaţi de familii, sînt găsiţi pe stradă şi aduşi la spitalul de psihiatrie. Alţii nu mai au pe nimeni şi nu mai există practic decît în fişele de internare ale spitalului, deoarece nimeni - în afară de cei care îi îngrijesc la Socola - nu se interesează de soarta lor. **(Silviu LABEŞ)**

O operaţie complicată la Spitalul "Sf. Maria"

Un copil s-a născut cu maxilarele lipite

- ***înainte de operaţie, deschiderea buzelor era de doar 3 milimetri***

La ***Spitalul de copii "Sf. Maria"*** a fost operat recent un băieţel în vîrstă de numai şase zile, care avea maxilarele unite printr-o membrană. Practic deschiderea gurii nou-născutului era, înainte de intervenţia chirurgicală, de doar doi, trei milimetri. În plus, malformaţia congenitală era "completată" de o despicătură a buzei superioare şi a boltei palatine (cerul gurii). Din momentul naşterii, băieţelul a fost hrănit cu ajutorul unei sonde introdusă printr-unul din orificiile nazale. Fiind o malformaţie deosebit de rar întîlnită, a fost solicitat pentru a interveni chirurgical prof. ***dr. Dan Gogălniceanu, şeful Clinicii buco-maxilo-faciale de la Spitalul "Sf. Spiridon"***. "Din punct de vedere ştiinţific, cazul este deosebit de interesant, personal nu am mai întîlnit o asemenea malformaţie congenitală" - ne-a declarat prof. dr. Dan Gogălniceanu. Intervenţia chirurgicală a decurs conform aşteptărilor, singura problemă fiind legată de faptul că, neputîndu-se face anestezie generală, tocmai datorită lipsei deschizăturii gurii, băieţelul a fost anesteziat prin intermediul unei incizii la nivelul gîtului. Odată refăcută gura, peste trei luni, va suporta o nouă operaţie pentru închiderea boltei palatine şi a buzei superioare. În toată această perioadă, micului pacient i s-a "indicat" să facă, zilnic, exerciţii de deschidere şi închidere a gurii pentru refacerea musculaturii atrofiate. **(Mihaela CĂNĂNĂU)**

În curînd

Reprezentanţă Mercedes în municipiul Iaşi

Printul Dimitrie Sturdza s-a aflat la Iaşi sîmbătă, 27 ianuarie, unde împreună cu renumitul om de afaceri Ion Ţiriac au perfectat asocierea cu firma ieşeană ALTER-EGO pentru constituirea unei societăţi comerciale. Potrivit informaţiilor furnizate de biroul de presă al Prefecturii, noua societate urmează să demareze o serie de investiţii în domeniul bancar, precum şi înfiinţarea unei reprezentante Mercedes la Iaşi. Noua firmă va avea un capital social de peste un miliard de lei. La întîlnirea de sîmbătă, desfăşurată la sediul societăţii ieşene ALTER-EGO, a participat şi prefectul Dan Gâlea. **(M.B.)**

MONITORUL angajează noi ziarişti

Cotidianul MONITORUL anunţă concurs pentru ocuparea postului de

şef Departament Economic
(experienţa jurnalistică ar putea constitui un avantaj)

Cotidianul MONITORUL anunţă organizarea concursului de selecţie pentru

- redactori pentru Departamentul Eveniment Naţional şi Politic
- reporteri pentru Departamentul Eveniment Local
(experienţa jurnalistică ar putea constitui un avantaj în ambele cazuri)

Înscrierile se pot face la secretariatul cotidianului, strada Smîrdan nr. 5. Alte informaţii la telefon 271.333, între orele 8,00 - 17,00. Data limită a înscrierilor - 3.02.1996, inclusiv.
Concursul va avea loc pe 4.02.1996, începînd cu ora 10,00.
Toţi cei admişi vor urma cursurile gratuite ale unei şcoli de presă.

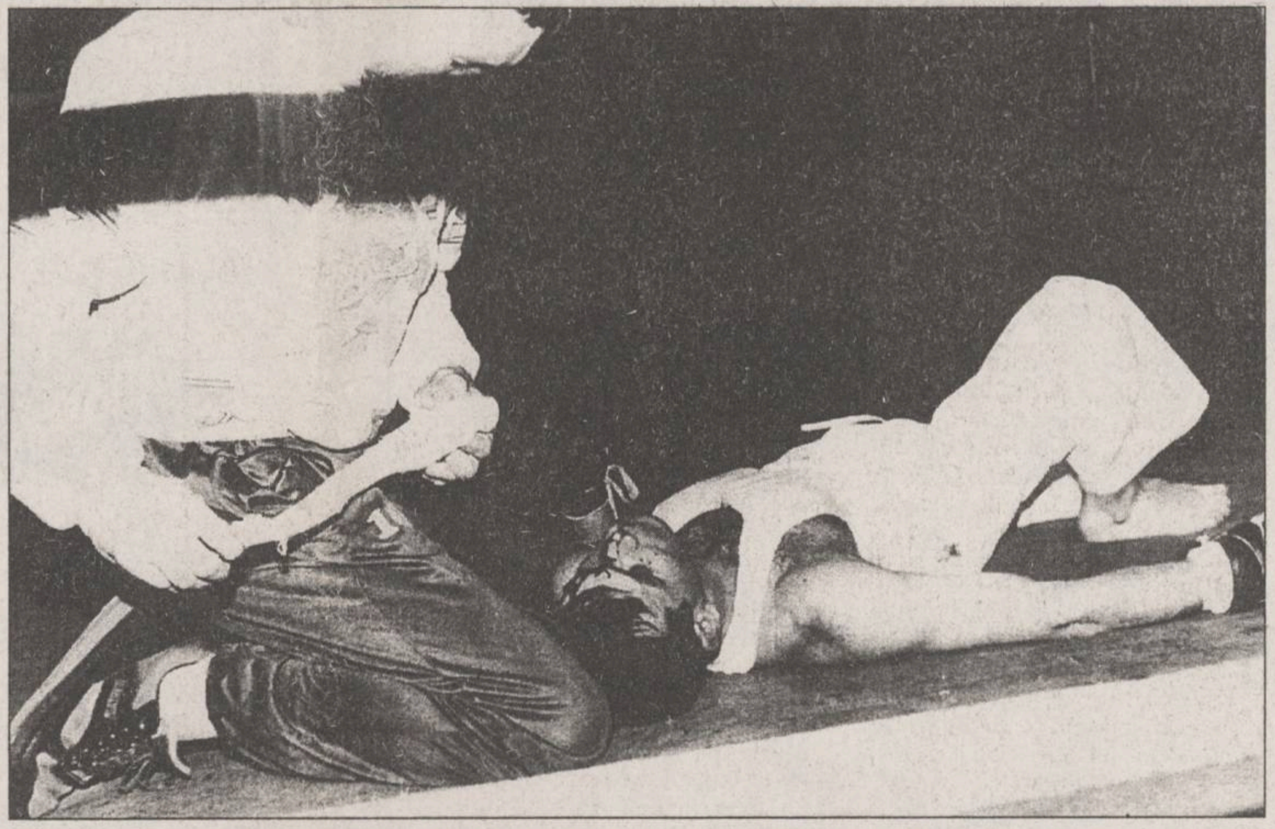

La Iaşi, "Street Fight Full Contact"- un concurs "oficial" de mardeală generală

Bătăuşii din cîteva judeţe s-au cotonogit în Sala Sporturilor

- ***fostul consilier Mitică Ungureanu, participant la concurs, a "luat cîteva la moacă" şi a fost scos încă din preliminarii***

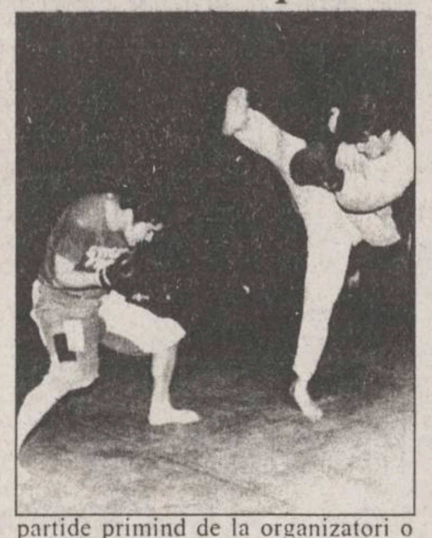

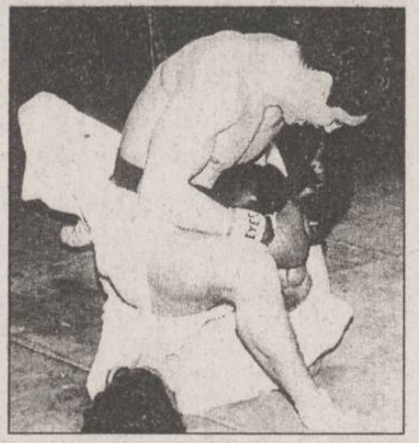

Ieri seara, la Sala Sporturilor din Iaşi, au avut loc finalele concursului de "***Street Fight Full Contact***", început sîmbătă. La Iaşi, acest gen de competiţie a fost organizat pentru prima dată. Unul dintre organizatori, ***Valentin Glăvan,*** a declarat că astfel de competiţii au mai fost organizate la Cluj, Odorhei, Tîrgu Mureş şi Braşov, urmînd ca în vara acestui an să se încerce organizarea unui turneu final la Bucureşti. Practic este vorba de o bătaie de stradă mutată într-un ring de box. Înscrierea a fost liberă, în ring avînd dreptul să urce orice persoană, pentru că nu s-a ţinut cont de o eventuală pregătire sportivă. S-a creat astfel posibilitatea ca un boxer experimentat să aibă un rival care nu a practicat niciodată un sport de luptă. Organizatorii, firma ***"American Style" din Odorheiul Secuiesc***, au impus totuşi unele reguli. Luptătorii sînt obligaţi să poarte mănuşi de box şi proteze dentare. În timpul luptei sînt interzise loviturile "sub centură", loviturile cu capul sau cotul şi aruncarea adversarului peste corzi. Este permisă însă lupta la sol (în limita a zece zecunde) sau lovirea adversarului cu piciorul. Asistenţa medicală a fost asigurată de un medic care urca în ring de fiecare dată cînd un concurent se afla la podea.

În prima zi a concursului, au avut loc mai bine de 20 de partide. În general, s-a luptat pînă ce unul dintre concurenţi a fost "bătut măr".

Printre cei învinşi s-a numărat şi fostul consilier municipal ***Mitică Ungureanu*** (105 kilograme), care a încasat o bătaie zdravănă de la un individ din Botoşani (115 kilograme), practicant al unui sport de performanţă.

Premiile puse în joc se ridică la trei milioane lei, fiecare cîştigător al unei partide primind de la organizatori o anumită sumă de bani. Vor fi desemnaţi doi cîştigători, pentru că există două categorii: pînă la 80 şi peste 80 kilograme.

În tribună au asistat aproximativ 1.500 - 2.000 spectatori pe seară, membri în mare parte ai lumii interlope ieşene. Un bilet a costat 5.000 lei. Foarte apreciate de public au fost cîteva tinere care, îmbrăcate provocator, îi conduceau pe luptători la ring, într-un uragan de fluierături şi ovaţii.

Deşi în timpul acestor confruntări violenţa era pe primul plan, singurii absenţi au fost poliţiştii, care ar fi putut asista poate la cele mai sîngeroase bătăi văzute în viaţa lor. Revelaţia serii de ieri a fost ***Gangal,*** eliberat cu cîtva timp în urmă din penitenciar, care reuşise, pînă la ora 20,00, să iasă victorios din cinci lupte. În sală, de altfel, puteau fi văzute mai toate figurile marcante ale lumii interlope din Iaşi. La ora închiderii ediţei, bătălia din Sala Sporturilor continua. Împătimiţi de acum de acest gen de "sport", spectatorii povesteau cu entuziasm despre unul dintre concurenţii de sîmbătă care a rămas întins pe podea, după o "frumoasă" lovitură cu piciorul în coloana vertebrală. Astfel de accidente pot apărea în orice moment, nefiind exclusă nici chiar omorîrea unui participant. **(Daniel OLARU)**

Un nou sondaj al IRSOP privind alegerile din 1996

PDSR 30%, CDR 29 %

IRSOP a realizat un sondaj de opinie comandat de Convenţia Democratică, conform căruia ***30 la sută dintre cei intervievaţi ar vota cu PDSR-ul şi 29 la sută cu Convenţia.*** Sondajul are o marjă de eroare de trei procente.

În 1992 au intrat în Parlament partidele care au obţinut minimum trei la sută din voturi. Pentru alegerile din acest an, cetăţenii sînt de părere că trebuie ridicat pragul electoral, circa 32 la sută din cetăţenii intervievaţi de IRSOP optînd pentru un prag electoral de 5 procente, iar 25 la sută - pentru un prag de 7 procente.

Cele două formaţiuni sînt urmate de ***Uniunea Social-Democrată cu 7%*** din opţiuni. Conform sondajului IRSOP, ***ar atinge pragul electoral de 5% numai UDMR, PRM şi PSM.*** PUNR e cotat cu 4%, PAC şi PDAR cu 3%, iar PL'93 cu 2%.

În cursa pentru Preşedinţia României, ***Ion Iliescu conduce cu 35%*** din opţiuni. Îl urmează presedintele CDR, ***Emil Constantinescu, cu 23% din opţiuni.*** Cu ***7%, Adrian Năstase*** ocupă locul trei în preferinţele electoratului şi e urmat de ***Petre Roman, care a obţinut 6%.***

Un capitol aparte se referă la ponderea formaţiunilor politice în cadrul Convenţiei Democratice. Pentru cei intervievaţi, CDR e compusă din doar două partide: PNŢCD şi PNL.

Drumul Stambului si retur

1400 de prostituate românce au fost expulzate din Turcia

Potrivit presei turceşti, în anul 1995, autorităţile din această ţară au extrădat ***1.391 de românce şi 1.548 de rusoaice,*** care practicau ilegal prostituţia, relatează cotidianul bulgar "Duma".

Acestea nu mai au posibilitatea legală de a intra în Turcia, pe paşapoarte avînd aplicată interdicţia de tranzitare a teritoriului turcesc, transmite corespondentul MEDIAFAX la Sofia.

Autorităţile turceşti au extrădat şi ***127 de bulgăroaice***, sub aceeaşi acuzaţie. Numele acestora au fost incluse pe listele de interdicţie înregistrate în computerele existente la punctul vamal bulgaro-turc Kapitan Andreiko-Kapakule, ele nemaiputînd solicita vize turistice de la reprezentantele diplomatice turceşti din Bulgaria.

Organele poliţieneşti din Turcia au declanşat, la începutul lunii decembrie 1995, o amplă operaţiune de identificare şi expulzare a persoanelor ce practică ilegal prostituţia pe străzile Istanbulului.

Loto 6/49

7 38 43
18 5 12

NOROC

3457169

SAFI SA
SOCIETATEA DE ASISTENŢĂ FINANCIARĂ ŞI INV
FINANCIAL SERVICES AND INVESTMENT COM
Sunaţi acum la telefon 117596

• **FONDUL MUTUAL AL OAMENILOR DE AFACERI**
Datele la zi valabile începînd de **LUNI, 29 ianuarie 1996:**
Număr C.I. în circulaţie: 5.533.409 echivalent TIP C
Activul net: 472.304,1 milioane lei
Un certificat TIP A echivalent cu **8** certificate TIP C
Un certificat TIP B eschivalent cu **2** cerfificate TIP C
Valoarea la zi a certificatelor de Investitor (C.I.):
tip A: 682.880 lei - la răscumpărare
tip B: 170.720 lei - la răscumpărare
tip C: 85.360 lei - la vînzare sau răscumpărare
Creşterea valorii C.I.
• în anul 1995 **120,0%**
• faţă de săptămîna anterioară **1,5%**
• în ultima lună **6,1%**
• **FONDUL PRIVAT DE ACUMULARE ŞI PENSII** deschis atît persoanelor în activitate, cît si pensionarilor
Casa Model (mezanin) Telefon 117596 Zilnic, între orele 9,00-18,00 (sîmbătă, duminică închis)
Biroul SAFI Iaşi practică un comision de maxim 1%

TESTER
TESTER TRADING
Distribuitor naţional al R.J. Reynolds Tobacco Co.
vă oferă la preţul producătorului
Winchester
Monte Carlo
CAMEL
Mari reduceri pentru en gros şi subdistribuitori.
* Transport gratuit
* Comenzi prin agenţii săi comerciali sau la tel. 032/250559, 250699

PRONOSPORT

Concursul din 28 ianuarie 1996

1. Atalanta - Roma	2-1	1
2. Bari - Torino	2-2	X
3. Fiorentina - Vicenza	1-1	X
4. Inter - Parma	1-1	X
5. Juventus - Piacenza	2-0	1
6. Lazio - Cagliari	4-0	1
7. Padova - Napoli	4-2	1
8. Sampdoria - Cremonese	2-0	1
9. Udinese - Milan	0-2	2
10. Perugia - Bologna	2-1	1
11. Fidelis Andria - Brescia	1-0	1
12. Venezia - Foggia	1-1	X
13. Reggina - Genoa	2-1	1

Noul magazin vă oferă:
✓ confecţii ✓ electrocasnice
✓ încălţăminte ✓ tapet
✓ linoleum
✓ cosmetice ✓ covoare
✓ aranjamente florale
✓ case de bani
RODEX
(situat lîngă Tribunal)
Program: zilnic 9⁰⁰-21⁰⁰

MONITORUL DE IAȘI

Pentru mai multe persoane cu handicap

RATC încasează dublul costului abonamentului de călătorie

Luna aceasta, Inspectoratul de Stat Teritorial pentru Handicapati (ISTH) a început o verificare a celor ce beneficiază de abonamente RATC gratuite (persoane handicapate de gradul I și însotitorii lor). S-a constatat că, în cazul unor persoane, ISTH plătea abonamentul lunar către RATC de două ori, sau chiar de trei ori. "Numai la cei cu nume ce încep cu litera «A» am descoperit 9 persoane ce erau trecute în evidente de două ori și o persoană care era trecută de trei ori. Erorile sînt ori în baza noastră de date, pe calculator, ori în baza de date de la RATC. Pînă la sfîrșitul lunii, sperăm să terminăm verificarea și să eliminăm aceste erori", ne-a declarat Dumitru Covrig, inspector șef al ISTH. Mentionăm că în luna decembrie 1995, ISTH a virat către RATC 142 milioane lei - contravaloarea liberelor pentru transportul în comun. **(Dana PAVEL)**

De la 1 martie

S.C. ANTIBIOTICE va cumpăra pisici

Începînd cu data de 1 martie, S.C. ANTIBIOTICE S.A. achiziționează pisici pentru experiente, la pretul de 3500 lei. "Pînă la 1 martie nu mai cumpărăm pentru că avem foarte multe pisici în stoc", ne-au declarat angajati din cadrul Serviciului de aprovizionare al acestei societăti. Pisicile trebuie să aibă greutatea mai mare de 2,5 kg. "Este de preferat să fie masculi. Femelele, în perioada de gestație suferă anumite modificări care ar putea împiedica desfășurarea experientelor". Totuși, animalele folosite cel mai des pentru experiențe rămîn șobolanii și iepurii. "La iepuri pretul de achiziție este de 9000 de lei și trebuie să aibă, de asemenea, o greutate mai mare de 2,5 kg. Dar avem o crescătorie de iepuri destinați experientelor", ne-a declarat Constantin Acatrinei, director tehnic la S.C. ANTIBIOTICE S.A. Iasi. **(Cristina PETRACHE)**

La Bivolari, Răducăneni si Podu Iloaiei

Se vor înființa trei mini-spitale

Din cele 95 de centre de sănătate, care vor fi înfiintate în mediul rural, de trei din acestea vor beneficia locuitorii satelor și comunelor din județul Iași. Aceste centre de sănătate vor avea cîte douăzeci de paturi fiecare și vor cuprinde patru specialități medicale: medicină internă, chirurgie, ginecologie și anestezie - terapie intensivă. Unui singur centru de sănătate îi sînt arondate între șase și zece dispensare rurale, activitatea medicală desfășurîndu-se 24 ore din 24. De asemenea, fiecare centru de sănătate va beneficia de aparatură medicală în valoare de 250.000 dolari, două mașini de salvare și o autoambulanță. Potrivit opiniei directorului Direcției Sanitare, dr. Mihai Frasin, înființarea celor trei centre de sănătate în județul Iași va facilita populatiei din mediul rural accesul în timp util la aceste mini-spitale, unde li se poate oferi chiar și asistență medicală de urgență. Menționăm că cele trei centre de sănătate vor funcționa la Bivolari, Răducăneni - unde lucrările de amenajare sînt în fază finală - și Podu Iloaiei, unde urmează să se înceapă amenajarea și dotarea necesară. **(Mihaela CĂNĂNĂU)**

În cadrul PNL Iasi

Tinerii doresc "radicalizarea gîndirii politice"

Filiala Iasi a Organizatiei Tineretului National Liberal (OTNL) a adoptat, sîmbătă, o rezoluție în care se subliniază că OTNL se va implica în "dinamizarea și radicalizarea gîndirii politice a PNL și, numai în al doilea rînd, în practica politică a partidului". După cum ne-a declarat Ovidiu Diaconu, președintele OTNL - Iasi, prin "radicalizarea gîndirii politice a PNL" organizatia întelege "revenirea la valorile nationale ce nu au fost aplicate după 1989". "La nivelul minoritătilor, de exemplu, trebuie să fim în acord cu politica europeană"- a mentionat Ovidiu Diaconu. Solicitat să comenteze relatiile actuale dintre OTNL - Iasi și celelalte organizații de tineret, Cristian Adomnitei a declarat: "Nu numai strict de activitate, ci și personal, ne întelegem foarte bine cu tinerii din PNT-CD și PL '93. Cu tinerii din PD (FSN) relatiile de colaborare sînt normale". **(Monica TOMA)**

O agresiune plănuită parcă de Saddam Hussein

FPS București jefuiește o firmă din iași

■ *printr-o decizie a FPS, o parte a sediului SC PRESUM PROIECT este atribuită altei societăți*

În prezent, ***Petru Curecheru***, managerul ***S.C. PRESUM PROIECT S.A.*** din Iași, împreună cu sindicatul salariatilor de la această unitate încearcă să se opună unei decizii arbitrare a ***Direcției Acționariat din cadrul Fondului Proprietății de Stat - București.*** Concret, parterul și etajul întîi al clădirii în care își desfășoară activitatea firma ieșeană urmează să fie trecute în proprietatea societății comerciale ***INTEC S.A.*** din București, fostul institut de cercetare și proiectare în construcții de mașini care a patronat institutul ieșean înainte de 1990. Prin decizia amintită, semnată de ***Emilian Bădică*** de la FPS - București, membrii Adunării Generale a Acționarilor de la cele două unități sînt obligati să aducă la îndeplinire această măsură, în caz contrar reprezentanții FPS vor fi revocati.

Solicitarea FPS - București vine într-un moment în care procesul de privatizare al S.C. PRESUM PROIECT S.A. se află în plină desfășurare, unitatea fiind inclusă în procesul de privatizare în masă. Punerea în practică a deciziei amintite dezavantajează pe cetățenii care au subscris deja cupoanele nominative pentru a primi în schimb actiuni de la unitatea ieșeană, al cărei patrimoniu va fi diminuat corespunzător. Interesant este că ***Toader Berlea,*** șeful Direcției Teritoriale Iași a FPS, a sesizat conducerea acestui Fond de inechitatea deciziei prezentate. Totodată, este ciudat interesul manifestat de directorul Emilian Bădică pentru atribuirea unei importante părți din patrimoniul firmei PRESUM PROIECT S.A. unui institut din București, atît timp cît unele dintre persoanele ce urmează să-și desfășoare activitatea aici, ca salariați ai INTEC S.A., și-au înființat firma particulară TEHNO PRES S.R.L.

Rămîne de văzut care va fi derularea ulterioară a evenimentelor, atît timp cît astăzi urmează să fie pusă în practică decizia FPS - București, inclusiv reducerea capitalului social al PRESUM PROIECT. **(Alin TOCAN)**

MINOLTA - cu noi oferte
într-un nou sediu în Iași !*

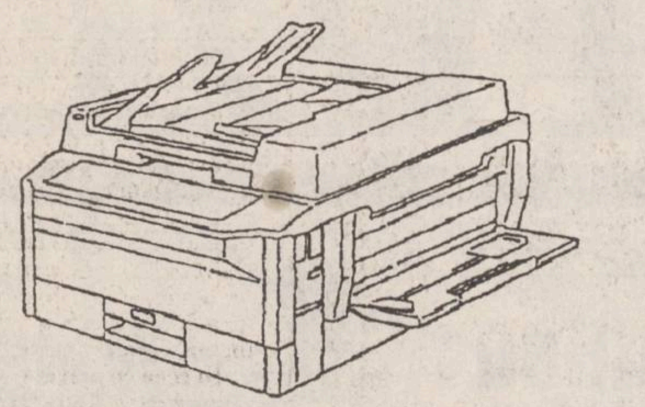

COPIATOR EP 1050, model 1995
15 copii/min, A3/A3, zoom 50-200%
1.990 USD
inclusiv 3 ani garanție *

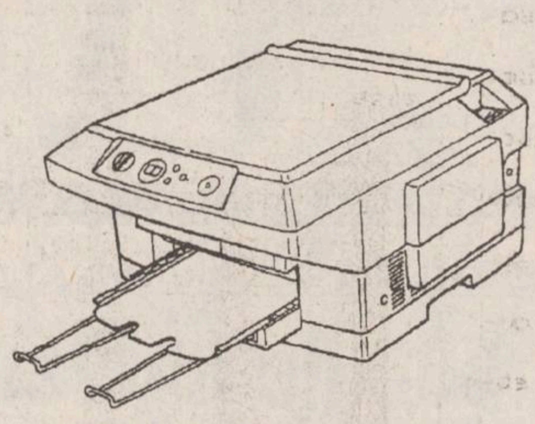

COPIATOR EP 70, model 1994
7 copii/min, inclusiv unitate
de imagine pentru 25.000 copii
990 USD

REDUCERE 100.000 LEI !!

Fiecare client care va cumpăra un copiator în cursul anului 1996, poate folosi acest cupon pentru a beneficia de o reducere la cumpărarea de consumabile în toate filialele Minolta.

Aceste cupoane se pot cumula lunar pînă la sfîrșitul anului 1996.

CUPON 1/96

MINOLTA

*MINOLTA ROMANIA SRL - Filiala IAȘI - Str. Sărăriei nr. 14; Tel: 032/21.12.53, 14.78.61
Filiala Suceava - Str. 6 Noiembrie nr. 2; Tel: 030/21.45.16

* Cu contract S+M. Prețurile sunt fără T.V.A. . Ofertă valabilă pînă la 9.02.1996

Ieri au fost îngropați morții din familia Ungureanu

■ *mulți cititori s-au oferit să o ajute pe Maria Ungureanu*

Conform informațiilor primite de la Postul de poliție din Prisăcani, ieri au fost înmormîntați ***Efrosina Manolache*** (90 ani) și ***Dumitru Manolache*** (58 ani), din localitate, decedați miercuri, 24 ianuarie a.c., așa cum s-a arătat pe larg în "Monitorul" de sîmbătă. De altfel, în urma publicării articolului ***"Moartea a intrat în casa Mariei Ungureanu* (foto) *de trei ori în numai două zile"***, mai mulți cetățeni, impresionați din drama femeii care a fost nevoită să se ocupe, singură, de înmormîntarea mamei și a fratelui său, ne-au căutat la redacție, oferindu-se să ajute material familia îndoliată. Menționăm că astăzi, la orele 10.00, o mașină a cotidianului "Monitorul" va pleca spre comuna Prisăcani, așa încît rugăm persoanele care mai doresc să doneze bani sau îmbrăcăminte Mariei Ungureanu și copiilor săi, oameni care trăiesc la limita cea mai de jos a sărăciei, să o facă pînă la ora 10.00. În același timp, pentru Maria Ungureanu există și o veste bună. Soțul său, ***Alexandru Ungureanu,*** despre a cărui moarte aflase de la o nepoată a sa din Iași, trăiește și este internat la Sanatoriul Bîrnova. O asistentă medicală de la instituția amintită ne-a telefonat la redacție și ne-a informat că Alexandru Ungureanu, deși adus într-o stare critică la spital, acum se simte mai bine și se poate, chiar, ridica din pat. El necesită însă un tratament de durată și va mai sta internat la Bîrnova încă două-trei luni. **(Gynella PARFENIE)**

Neculai Vintilă a cerut internarea copilului său într-o școală de corecție

■ *acesta fură bani din casă și-l bate pe fratele său, care este neputincios*

Neculai Vintilă din Iași (60 ani), tată a doi băieti a ajuns la capătul răbdării și a hotărît să-și interneze unul din copii la o casă de copii sau o institutie de corecție.

Totul a început cu cîțiva ani în urmă, cînd Neculai Vintilă a rămas văduv. I-au rămas în grijă un băiat handicapat și încă un băiat minor. Fiind și bolnav, tatăl nu a reușit să-și stăpînească băiatul mai mic, pe Gabriel, care a simțit din plin lipsa mamei. Curînd acesta a început să vagabondeze, să fure bani din casă, să-și bată fratele mai mare, neputincios. "Astăvară am umblat după Gabriel pe la Sinaia, Mangalia. M-au costat o groază de bani drumurile. Acum cîteva luni, eu am fost internat în spital și apoi am aflat că Gabriel a luat 20.000 din casă ca să joace la "Bingo" și și-a bătut fratele. Vă rog să mă ajutati, că nu știu ce să mai fac", a implorat Neculai Vintilă Comisia Județeană de Ocrotire a Minorilor. Deși tatăl a sugerat ca Gabriel să fie dus la o școală de corecție, membrii comisiei au propus internarea experimentală în Casa de copii Verșeni. Totodată, Gabriel va urma școala la Miroslăvești, în clasa a IX-a pe care o repetă. Acest caz a mai fost discutat în comisie și s-a hotărît ca Gabriel să fie în supraveghere permanentă. Părintele trebuia să se prezinte cu copilul la Poliție o dată pe lună și să semnaleze orice absentă de la școală sau de la domiciliu. Fiind bolnav, Neculai Vintilă nu a putut să-și supravegheze cum trebuie băiatul și astfel a ajuns din nou în fața Comisiei Județene de Ocrotire a Minorilor. Cît timp tatăl s-a plîns și a povestit despre necazurile sale, Gabriel a tăcut, privind impertinent către membrii comisiei. **(Dana PAVEL)**

Trei propuneri de majorare a salariilor la TEPRO

■ *în cazul în care nu se va ajunge la un rezultat pozitiv, urmează ca salariații să decidă dacă fac sau nu grevă*

La sfîrșitul acestei săptămîni ar trebui să fie finalizate negocierile dintre sindicatul salariaților și managerul ***Andreiu Cătoiu*** de la societatea comercială ***TEPRO S.A.*** (fosta Întreprindere Metalurgică) din Iași. Conform declaratiilor făcute ieri de ***Dan Andronache,*** liderul sindicatului de la firma ieșeană, runda finală a negocierilor amintite ar trebui să determine alegerea uneia dintre variantele aflate în discuție. În primul rînd, oferta inițială a managerului Cătoiu constă într-o majorare cu zece procente a salariului actual, urmînd ca pe parcursul anului 1996 să se facă alte majorări în funcție de posibilități. În prezent, la nivelul sindicatului rămîne de ales una din următoarele trei variante: majorarea cu 20 la sută a fondului de salarii pentru acest an, dar pe primul trimestru majorarea să fie de zece procente. Urmează ca pe parcursul anului 1996 să fie plătită și diferența rămasă restantă din lunile ianuarie-martie. Cea de a doua propunere constă în a majora salariile cu 15 la sută pe primele trei luni și cu alte 15 la sută în restul anului. În al treilea rînd, propunerea care se mai discută este de a majora cu zece la sută salariile din trimestrul întîi, iar în celelalte luni din acest an, majorarea să fie de 25 la sută.

Motivul pentru care sindicatul solicită majorarea importantă a salariilor în primul trimestru este că, după cum a declarat Dan Andronache, se așteaptă o indexare salarială. ***"Anunțarea de către guvern a unei indexări, care cred că va fi cu titlu obligatoriu atît timp cît sîntem în perioada premergătoare campaniei electorale, ar trebui să fie aplicată unor salarii mai mari"*** - a afirmat liderul Andronache. Menționăm că în cazul în care aceste negocieri salariale vor eșua, sindicatul va continua strîngerea de semnături pentru declanșarea grevei spontane și, ulterior, a grevei generale. Totuși, Dan Andronache a precizat că discuțiile cu Andreiu Cătoiu au fost pînă acum constructive. **(Alin TOCAN)**

LUMEA PE DOS

■ *Doi tineri au dat buzna în casa lui Marian Ungureanu, din Tg. Frumos*

În Tg. Frumos, în noaptea de 22/23 ianuarie a.c., la ora 4.00, gardienii publici au prins în flagrant pe ***Costel Gabriel Chiriac*** (24 ani), din Podu Iloaiei, și ***Daniel Andrieș*** (23 ani), din Tg. Frumos, care fiind în stare de ebrietate au pătruns fără drept, spărgînd ușa de la intrare și un geam, în locuința lui ***Marian Ungureanu,*** din str. Cuza Vodă. Mai mult, cei doi intruși l-au agresat pe proprietar, în momentul în care acesta a încercat să-i scoată afară din casă. Costel Gabriel Chiriac și Daniel Andrieș au fost reținuți și predați organelor de poliție pentru cercetări privind comiterea infracțiunilor de violare de domiciliu și distrugere în dauna avutului privat.

■ *Furt prin efracție*

Ionuț Iftimie, din Iasi, a fost prins de gardienii publici în ziua de 25 ianuarie, în zona Canta, în timp ce transporta două navete, din care una cu sticle de 1 litru, pline cu băuturi alcoolice, în valoare de 120.000 lei, pe care le furase de la o societate comercială din șoseaua Păcurari, unde a pătruns prin efracție. A fost preluat de Secția a II-a de Poliție pentru cercetări.

■ *Tîlhar la drumul mare*

În seara zilei de 20 ianuarie a.c., la ora 22.30, gardienii publici care patrulau în zona Piata Voievozi (cartierul Alexandru cel Bun) au fost alertați de ***Constantin Ciobanu*** (40 ani), din Iași, despre faptul că un bărbat, aflat în stare de ebrietate, a fost deposedat prin violență de scurtă, căciulă și fular de către un individ necunoscut, în stația RATC de lîngă complexul alimentar "Minerva". În baza semnalmentelor, gardienii publici au reusit să-l depisteze și să-l imobilizeze pe tîlhar - ***Bucur Vișan*** (47 ani), din Iasi, recunoscut și de persoana care a sesizat furtul. Bucur Vișan a fost predat Secției I de Poliție pentru continuarea cercetărilor.

■ *Parcarea autoturismelor pe trotuar se sancționează cu amendă de 200.000 lei*

Conform Hotărîrii 97/1994 a Consiliului Municipal Iași, a fost amendat cu 200.000 lei ***Cristian Constantin Munteanu*** (33 ani), din Iași, pentru că a parcat autoturismul 4-IS-241 pe trotuarul cu lățime mai mică de patru metri, de pe strada Uzinei. **(V. ISPIR)**

SC "ORU" SRL
IMPORTATOR DIRECT
ARTICOLE PAPETĂRIE
MADE ÎN GERMANIA
vă oferă:

- agende
- biblioraftui
- hîrtie xerox A4+A3
- plicuri diferite
- capsatoare
- perforatoare
- agrafe și capse
- blocnotesuri
- cuburi notițe
- textmarkere
- seturi de birou
- caiete
- ascuțitori
- stilouri
- creioane
- radiere
- rechizite școlare

... și multe, multe altele!

GAMĂ VARIATĂ DE CULORI ȘI MODELE
Vînzări direct din depozit cu RABATURI
în funcție de valoarea comenzii.
CELE MAI MICI PREȚURI!
SC ORU SRL, Str. Păcurari nr. 129, bl. 601,
tel/fax: 032/165658

PRIN FERESTRELE NOASTRE
VEDEȚI OCCIDENTUL !
Tîmplărie din aluminiu

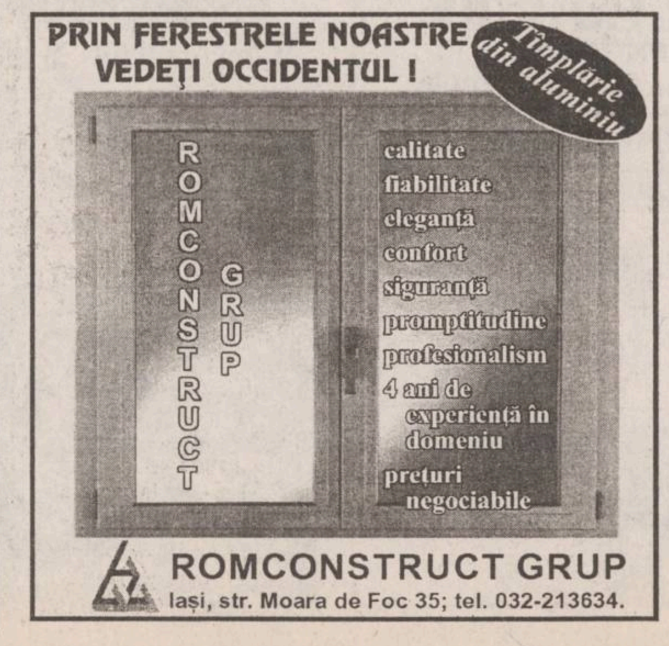

ROMCONSTRUCT GRUP
Iași, str. Moara de Foc 35; tel. 032-213634.

LUXOR LUXOR LUXOR
Magazinul LUXOR
situat în spatele Casei de Modă, lîngă
Bistro PANDA PRIMA
vă oferă
confecții
și încălțăminte
ultima linie a modei.
Calitate occidentală la prețuri accesibile ieșenilor.
La raionul de confecții puteți găsi mărimi pentru toate siluetele.

Program zilnic: 9⁰⁰-21⁰⁰ ☎ 214427

SOCIETATE COMERCIALĂ
FRAROM IAȘI S.R.L.
tel./fax 112122
112180

TELEVIZOARE
✓ GOLDSTAR SOUNDMAX
✓ ORION
✓ J.V.C.
✓ NOKIA
✓ MEGAVIZION
✓ PLATINIUM
✓ DAEWOO
✓ ROYAL
CALORIFERE cu ulei ZASS
ELECTROCASNICE

MONITORUL FINANCIAR

Cursurile valutare de referință ale Băncii Naționale a României, valabile pentru 29.01.1996:

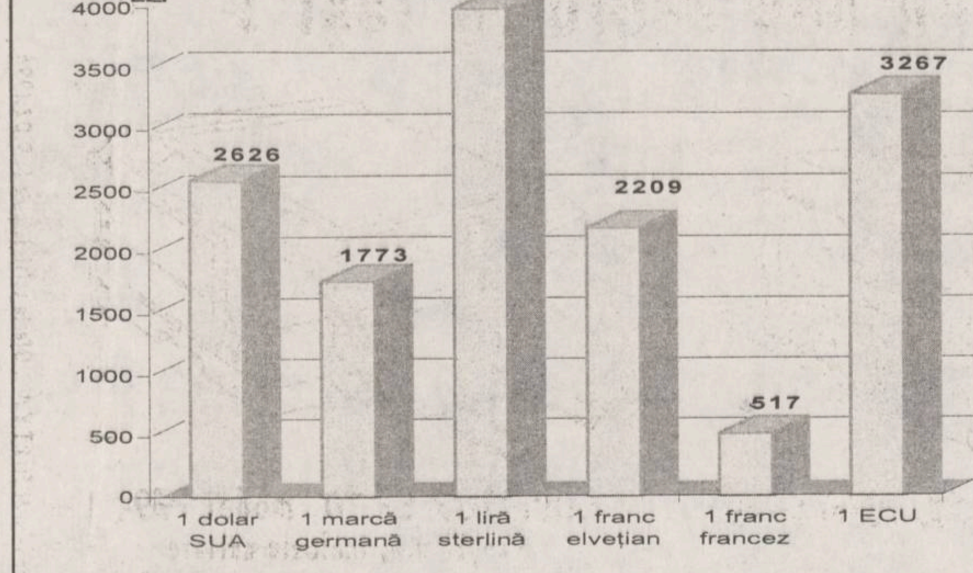

FMOA-SAFI

Valoarea la zi a certificatului de investitor (CI) la Fondul Mutual al Oamenilor de Afaceri (FMOA) - SAFI este, începînd de luni, 29 ianuarie, de 682.880 lei - tip A, 170.720 lei - tip B și 85.360 lei - tip C. Rentabilitatea CI față de săptămîna trecută este de 1,5%. În anul 1995 rentabilitatea CI a fost de 120%. Activul net al Fondului este de 472.304,1 milioane lei. Numărul CI aflate în circulație este de 5.533.409 echivalent tip C. Menționăm că un certificat tip A este echivalent cu 8 certificate tip C iar un certificat tip B este echivalent cu 2 certificate tip C.

Credit Fond

Valoarea la zi a unității de investiție (UI) la Fondul Mutual Credit Fond - administrat de Certinvest - a crescut de la 24.150 lei la 24.400 lei, începînd de luni, 22 ianuarie. Creșterea UI este de 101,7% față de 1 ianuarie 1995 și de 144% față de valoarea nominală. Activul net al Fondului este de 20.172.626.800 lei. Numărul de UI aflate în circulație este de 826.747.

FRI

Valoarea la zi a certificatului de investitor la Fondul Român de Investitii, administrat de Creditanstalt Invest România este de 36 700 lei, tipul A, și 109.800 lei pentru tipul B.

Fondul de Investitii ARDAF

Valoarea la zi a certificatului de investitor la Fondul ARDAF este de 13 100 lei.

FNI

Valoarea la zi a Unității de Fond emisă de Fondul National de Investiții - FNI este de 12.400 lei. Valoarea inițială a unei asemenea unități este de 10.000 lei. Fondul National de Investiții este administrat de societatea SOV Invest SA.

Cursul de schimb al principalelor valute valabil pentru 29.01.1996

Casele de schimb valutar	Dolar SUA		Marcă germană		Liră sterlină	
	C	V	C	V	C	V
Banca Agricolă (tel. 146117)	2710	2760	1831	1865	4049	4124
Banca Dacia Felix (tel. 145125)	2900	3100	1920	2100	3800	4000
B.R.D. (tel. 211340)	2675	2725	1811	1845	4052	4128
BANCOREX. (tel. 211738)	2660	2710	1794	1827	4017	4092
Credit Bank (tel. 117591)	2670	3150	1795	2130	4000	4375
Casa de schimb Hygeco (tel. 112035)	3230	3330	2210	2300	-	-
Casa de schimb ACR (tel. 112345)	3200	3280	2200	2270	-	-
BANKCOOP (tel. 211236)	2850	2950	1850	1950	-	-
Casa de schimb Italian (tel. 213123)	3100	3260	2100	2260	4500	5000
Banca "București" (tel. 212009)	2950	3150	1933	2092	4377	4673
Banca Comercială "Ion Tiriac" (tel. 211740)	2900	2975	2050	2150	4300	4400

Dobînzile plătite de băncile comerciale persoanelor fizice pentru depozitele la termen în lei

Durata depozitului	Banca Comercială Română	Banca Română pentru Dezvoltare	Banca "Ion Țiriac"	Banca București	Bankcoop	Banc Post	Credit Bank	Banca Agricolă	Bancorex
1 lună	42%	43%	40%	45%	44%		42%	42%	45%
3 luni	42%	52.5%	45%	45%	49%	38%	47%	50%	47%
6 luni	43%	53%	42%	41%	47%	40%	48%	45%	47%
9 luni	43%	53.5%		39%	47%		49%	45%	47%
12 luni	44%	54%	40%	38%	50%	42%	50%	46%	47%
la vedere	18%	15%	20%	18%	21%	18%	18%	17%	18%
suma minimă	100 000 lei	100 000 lei	2 000 000 lei	500 000 lei	200 000 lei	500 000 lei	200 000 lei	500 000 lei	100 000 lei

MAGAZINUL DE CARE AVEȚI NEVOIE !
Numai la noi, produse în
3 RATE LUNARE FĂRĂ DOBÎNDĂ !
Program: zilnic 8-20 sîmbăta 8-14
✓ haine din blană și cojoace (FAVIOR)
✓ produse textile și încălțaminte
✓ covoare persane, mochete, covoare iută, perdele
Magazinul **ARIO** - str. Păcurari nr. 142, tel. **163928**

SC "IAȘI XXI" SCA

FUNDAȚIA PENTRU TINERET și *SC "MEDALEX" SRL* Iași sînt rugate să se prezinte la Judecătoria Iași în data de **13 februarie 1996**, în calitate de pîrîte în proces cu *SC "IAȘI XXI" SCA*, în dosarul nr. 16940 din 1995, avînd ca obiect evacuarea din imobilul situat în Iași, str. Codrescu nr. 6.

televizoare color
NEI
aparatură electrocasnică
NEI
WHIRLPOOL
PLATA ÎN RATE
ELVILA international
EXPOZIȚIE ✓ la etajul I al magazinului SUPERCOPOU tel. 032/213415
✓ în Calea Galații nr. 14
Depozit: Str. Grăniceri nr. 3-9 (depozite COMAT-în spatele Unității de Grăniceri Manta Roșie)
PROGRAM DEPOZIT: zilnic 9.00-17.00, sîmbăta 9.00-13.00.
Informații suplimentare la telefon 032/112220, 211014

Multi studenti cred că dispariția repetenției ar determina aerisirea învățămîntului superior

"Nu numai nouă, studenților, să ni se ceară calitate, ci și profesorilor"

Posibilitatea trecerii la un nou sistem didactic în învățămîntul superior românesc, așa numitul sistem de credite transferabile care implică și dispariția noțiunii de repetenție, este privită diferit de cadrele didactice universitare, o parte fiind pentru schimbare, o alta pentru păstrarea învățămîntului tradițional românesc. Amintim că, în Iași, acest sistem este propus de prof. Gheorghe Popa, rectorul Universității "Al. I. Cuza" Iași. În principiu, acest sistem dă posibilitatea studenților să-și alegă singuri cursurile pe care să le frecventeze, în funcție de specializarea pe care doresc să o urmeze. Se pare că, deocamdată, nu în toate universitățile există dorința conducerii de a încerca măcar tranziția spre un astfel de sistem fie și datorită faptului că alte probleme, cum ar fi cele de ordin material, sînt mai stringente.

În ceea ce privește studenții, opinia generală este că o astfel de schimbare trebuie făcută, pentru a mai "aerisi" învățămîntul superior românesc. Am solicitat mai multor studenți opiniile în legătură cu necesitate înnoirilor în învățămînt.

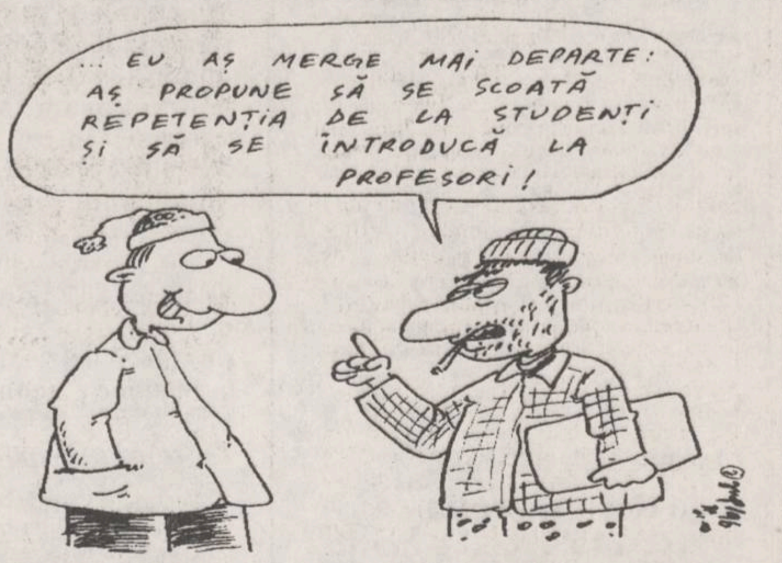
... EU AȘ MERGE MAI DEPARTE: AȘ PROPUNE SĂ SE SCOATĂ REPETENȚIA DE LA STUDENȚI ȘI SĂ SE INTRODUCĂ LA PROFESORI!

■ *"Măcar copiii mei să prindă așa ceva"*

"Noi am sperat ca imediat după 1990 în universități să existe alt sistem. Dacă în cinci ani de zile nu s-a schimbat nimic e greu de crezut că în următorii patru ani o să se schimbe. Totuși, sper ca măcar copiii mei să prindă așa ceva", ne-a declarat pesimist ***Dan Oprea***, student la Universitatea Tehnică "Gh. Asachi". În schimb alții sînt mai optimiști: *"Avem cîtiva profesori care au mai fost prin străinătate și consideră că nu e normal să-l constrîngi în permanență pe student, că cei care sînt buni pot fi și mai buni dacă li se dă posibilitatea să studieze mai ales ce vor, ce îi interesează. Normal, într-un astfel de sistem vor dispare cursurile neinteresante, cele care sînt făcute de dragul de a fi făcute. Mi se pare extraordinar ca nu numai nouă, studenților, să ni se ceară calitate, ci și profesorilor"*, ne-a precizat Diana C., studentă la Facultatea de Litere. Alti studenti consideră că la început un astfel de sistem ar fi debusolant pentru ei.

■ *"Un serviciu care să ne arate șansele noastre"*

"Nu aș ști ce cursuri să aleg, pentru că nu aș ști ce specializare se va căuta cînd voi termina facultatea. Dacă se va întîmpla așa ar trebui să existe și un serviciu specializat care să ne arate ce posibilități avem și care sînt șansele noastre", crede Carmen V., studentă la Facultatea de Chimie a Universității "Al. I. Cuza". O parte din studenții din Iași au fost în contact și cu alte sisteme de învățămînt, mergînd cu burse la universități din Occident. Unul dintre aceștia, Victor Popa, student la Facultatea de Stiințe Economice, ne-a declarat: ***"Cînd am văzut ce se întîmplă în Anglia nu-mi venea să cred. Mi se părea că noi sîntem pe altă planetă. Studenții de acolo sînt mai degajați, nu încearcă să ia examenele prin fraudă, să le treacă pînă la urmă, ci sînt într-adevăr interesați de ceea ce fac. La noi, orice student îți spune că nu-l interesează cel puțin jumătate din materia pe care este obligat să o învețe. În locul acesteia ar putea face o alta care să-l intereseze, să o învețe bine și să-l ajute într-adevăr. Cred că e timpul să fim priviți ca niște oameni maturi nu ca niște delicvenți mai buni sau mai răi".***

În toate discuțiile pe care le-am avut cu studenții acestia nu s-au arătat bucuroși, în primul rînd, de dispariția repetenției, cum era de așteptat, ci de modul în care noul sistem le va schimba viața de student. După cum preciza prof. Ștefan Avădanei, decanul Facultății de Litere, ***"nu studenții vor fi o problemă în schimbarea sistemului de învățămînt, ci noi, profesorii".*** **(S. ARADEI)**

Liderul Isvoranu se duelează cu directorul Școlii generale nr. 36

■ *la mijloc sînt interese sindicale*

"Dacă vom fi uniti, împreună vom fi mai puternici!" - este principalul obiectiv de ultimă oră al activității sindicale din învățămînt și, în acelasi timp, replica numărul unu a presedintelui Uniunii Sindicale Libere din Învățămînt, profesorul Gheorghe Isvoranu. Cu toate acestea, punerea în practică a ideii unificării sindicatelor la nivel local cunoaste numeroase impedimente. "În unele institutii de învățămînt există conflicte artificiale între sindicat si conducerea scolii" - a precizat Gheorghe Isvoranu. Un exemplu dat de presedintele USLIP este conflictul de la Școala generală nr. 36, unde în opinia lui Gheorghe Isvoranu, "directorul unității s-a opus de nenumărate ori reînfiintării sindicatului profesorilor". *"În luna decembrie, anul trecut, după ședința consiliului profesoral, a avut loc o întîlnire a membrilor de sindicat, care a durat mai mult de cinci minute. Din cauză că discuțiile respective au avut loc după începerea orelor de curs, directorul școlii i-a sancționat pe profesorii respectivi, «tăindu-le» ziua de lucru". "Nu am înteles de ce a procedat așa, mai ales că a fost lider de sindicat. Bineînțeles că m-am adresat mai întîi directorului, încercînd să-l fac să înteleagă importanța unui sindicat într-o instituție și, implicit, existența unei comisii paritare. Precizez că nu este singurul exemplu în această școală în care directorul încearcă să pună bețe în roate activității sindicale"* - ne-a relatat președintele USLIP, Gheorghe Isvoranu.

Mai mult decît atît, acesta a apelat la inspectorul general, Rodica Luca, pentru a clarifica situația. *"Intervenția inspectorului general sper că va fi suficientă pentru directorul Școlii generale nr. 36. În caz că acesta se va opune în continuare, legea îmi permite să mă adresez forurilor superioare, respectiv ministrului Învățămîntului"* - a mai precizat Gheorghe Isvoranu.

"Nu înțeleg acuzațiile care mi se aduc. Profesorul Isvoranu ne-a vizitat de mai multe ori, dar de fiecare dată în absența conducerii școlii. Sînt perfect de acord cu înființarea sindicatului și nu am tăiat ziua de lucru niciodată profesorilor pe motivele invocate de domnul Isvoranu. Părerea mea, ca fost lider de sindicat, este că Gheorghe Isvoranu ocupă postul de conducere a USLIP absolut de pomană. Nu a făcut nimic concret pentru cadrele didactice, ci dimpotrivă, a profitat de funcția pe care o are. Oricum, anul trecut multe sindicate de bază s-au retras din USLIP, pentru că și-au pierdut încrederea în liderul Isvoranu" - a replicat profesorul ***Constantin Manoliu,*** directorul Școlii generale nr. 36.

Precizăm că la baza nemulțumirilor unor membri de sindicat stă neobtinerea - la masa negocierilor cu guvernul - a majorării salariilor din învățămînt. **(M. POPESCU)**

În opinia deputatului Vasile Lupu

PNȚ-CD exclude colaborarea cu PDSR

Sîmbătă, în cadrul unei conferințe de presă, ***Vasile Lupu,*** deputat și vicepreședinte al PNȚ-CD, a exclus posibilitatea ca partidul pe care îl reprezintă să colaboreze cu PDSR.

Însă, a adăugat deputatul Vasile Lupu, ***"la alegerile locale nu este exclusă o colaborare cu Uniunea Social-Democrată, pentru supravegherea alegerilor".***

Referindu-se la recenta ofertă de colaborare, venită din partea PAC, deputatul Vasile Lupu a declarat că, deși "personal, nu o exclud", aceasta va fi dezbătută în viitor în cadrul Biroului de Coordonare, Conducere și Control (BCCC).

Deputatul ieșean a respins acuzațiile ce i-au fost aduse de unii colegi de partid, conform cărora ar fi ajuns vicepreședinte al PNȚ-CD prin "trădări".

"Cînd cineva mă va identifica cu vreun act de acest fel, mă voi retrage din viața politică" - a subliniat Vasile Lupu. În ceea ce privește Congresul PNȚ-CD, care a avut loc recent la București, potrivit opiniei deputatului ieșean s-a confirmat faptul că acest partid este "cel mai puternic partid de opoziție și un foarte posibil partid de guvernare".

"Sîntem partidul creștin-democrat cel mai important din Europa de Est și ca o confirmare în acest sens este alegerea domnului ***Valentin Gabrielescu*** ca vicepreședinte al Consiliului Europei" - a declarat deputatul Vasile Lupu. **(Monica TOMA)**

Preconizatele modificări ale Legii administrației locale "legalizează frauda electorală"

■ *aceasta este opinia Partidului România Mare*

Analizînd textele actuale ale proiectelor Legii administrației publice și Legii alegerilor locale, ***Anghel Stanciu,*** deputat PRM și membru al Comisiei parlamentare pentru administrație publică, a apreciat că acestea "legalizează frauda electorală". ***"Legile menționate reduc atribuțiile organelor alese prin vot la o autonomie locală formală și întăresc rolul organelor centrale",*** a declarat sîmbătă deputatul Anghel Stanciu, în cadrul conferinței de presă a PRM Iași. Deputatul PRM consideră "neconstituțională" și "antidemocratică" și prevederea conform căreia prefectul devine șeful serviciilor descentralizate în teritoriu (precum Politie sau Direcție Sanitară). ***"Noua calitate a prefectului dă posibilitatea subordonării serviciilor publice și a organelor descentralizate în teritoriu acestuia, astfel încît, prin intimidare, dependență sau obediență să se creeze structurile și starea de opinie publică necesare cîștigării alegerilor locale",*** a menționat Anghel Stanciu

INSTITUTUL EUROPEAN PENTRU COOPERARE CULTURAL ȘTIINȚIFICĂ IAȘI
str. Cronicar Mustea nr. 17, Iași
tel. 032/127311, fax 032/ 230197
Serviciile oferite de Institutul European Iași prin departamentele de profil sînt:
● grafică publicitară
● imprimare tipografică
(formulare tipizate, etichete pt. ambalaje individuale și colective în 1-6 culori, autocolante, prospecte, pliante și mape publicitare, cataloage de produse, calendare, broșuri, cărți, ecusoane și alte tipărituri plastificate pînă la format A3 etc)

Ce?
Reducere!
Cît?
10%
20%
30%
Cînd?
Pînă la sfîrșitul lunii ianuarie!
Unde?
Gavril Muzicescu 6A
(stație tramvai Fundație)
Tel./fax: 214201, 270499
Program 10⁰⁰-21⁰⁰
Cine?
Class
Pentru bărbați eleganți

SC OVERSEAS DISTRIBUTION SRL
Bd. Tudor Vladimirescu 303, tel. 032/212982
Unic distribuitor al produselor
TOPWAY IND.
vă oferă
✓ margarină WIESANA - caserole 0,5 kg
✓ margarină vrac WIEMA - pentru uz industrial
✓ margarină calup - pentru creme și foietaje
Facilități excepționale!
✓ transport asigurat de firmă
✓ aprovizionare permanentă
✓ condiții de plată avantajoase

SSAB
vă oferă:
prin magazinul din str. A.Panu nr.1
tel. 21.42.57 (lîngă Hala Centrală)
PRODUSE ELECTROCASNICE ȘI ELECTRONICE
Philips, De Longhi, Ardo, Rowenta, Indesit Moulinex
PENTRU AMENAJĂRI INTERIOARE
faianță, gresie, obiecte sanitare, căzi acryl, chiuvete inox, tapet, var lavabil, linoleum, folie autocolantă, corpuri de iluminat, lacuri, vopsele, adezivi, feronerie Urbis.

Protejează și sporește economiile dumneavoastră

CARNET DE INVESTITOR
FNI
FONDUL NATIONAL DE INVESTITII

Valoarea nominală a Unității de Fond 10.000 lei
Valoarea la zi a Unității de Fond 12.400 lei
Creșterea corespunde unei dobînzi bancare anuale de 120%

Fondul Național de Investiții, administrat de SOV Invest SA, este un fond deschis de investiții, la dispoziția oricărei persoane fizice sau juridice.

Investind la FNI obțineți Carnetul de Investitor, care vă ajută să luptați eficient împotriva inflației protejîndu-vă și, chiar mai mult, sporindu-vă economiile. De aceea, vă recomandăm investiția la FNI: este accesibilă, protejează și sporește economiile dumneavoastră.

Unitățile de Fond le puteți cumpăra de la **Agenția GELSOR**, Iași, str. Moara de Foc nr. 35, tel. 032/215406.

FNI FONDUL NAȚIONAL DE INVESTIȚII
Relații suplimentare la tel. 01/3305470
Autorizat de Comisia Națională a Valorilor Mobiliare cu nr. 159/1995

MONITORUL EXTERN

Acuzîndu-l de terorism și crimă cu premeditare

Rusia a emis un mandat de arestare pe numele lui Salman Raduev

Rusia a emis, duminică, un mandat de arestare pe numele lui Salman Raduev, liderul comandoului cecen care a luat 2.000 de ostateci, luna aceasta, în Republica Autonomă Daghestan. informează REUTER. Raduev, ginerele liderului cecen, Djohar Dudaev, este acuzat de tîlhărie, terorism, luare de ostateci și crimă cu premeditare. Oficialii din Daghestan sustin că rebelii conduși de Dudaev au ucis cel puțin 43 de civili și lucrători ai poliției, după ce au atacat, la 9 ianuarie, localitatea Kizliar, luînd ostatici din spitalul local. Salman Raduev este cel de-al treilea lider cecen aflat pe "lista neagră" a guvernului de la Moscova. Celelalte două persoane căutate sînt liderul separatist Djohar Dudaev și Samil Basaev, care a pus la cale un atac similar celei de la Kizliar, în luna iunie a anului trecut. Emiterea mandatului vina la putin timp după ce Raduev, împreună cu mai multi camarazi, a izbutit să iasă din încercuirea fortelor militare ruse, în satul Pervomaiskoe, luînd cu sine peste 100 din prizonierii capturați la Kizliar și la locul luptei.

În urma unei metastaze

Olga Havlova, soția președintelui ceh,a murit

Olga Havlova, în vîrstă de 62 de ani, soția președintelui ceh, Vaclcv Havel, a murit, sîmbătă, la reședința din Praga, suferind de cancer, informează REUTER. Havlova s-a aflat sub supraveghere medicală, începînd din vara trecută, din cauza unei boli nedeclarate. Biroul de presă al președintelui ceh a declarat, săptămîna trecută, că fusese diagnosticată, în cazul soției președintelui ceh, o metastază asociată bolii de cancer. Havlova este cunoscută ca fiind cea căreia soțul ei i-a adresat "Scrisorile către Olga", o culegere de cugetări ale lui Havel, publicate în 1983, în timpul uneia dintre perioadele de detenție din timpul perioadei comuniste.

Solidaritate

Ex-comuniștii polonezi îl realeg pe Jozef Oleksy în fruntea partidului de guvernămînt

Partidul Social-Democrat polonez (format din fosti comuniști), forta dominantă a coaliției guvernamentale, l-a ales, sîmbătă, pe premierul demisionar Jozef Oleksy în fruntea sa, a anuntat un oficial al partidului. "Oleksy a fost ales lider cu 305 de voturi, dintr-un total de 325", a declarat agenției REUTER Robert Dobrzynski, un oficial al formatiunii Social-Democratia Republicii Polone (SdRP). Votul a confirmat încrederea SdRP în Oleksy, care și-a prezentat săptămîna aceasta demisia, în urma acuzatiilor că ar fi fost spion al Moscovei în anii '80. SdRP este formațiunea dominantă a Aliantei Stîngii Democrate, aflată la guvernare, aliantă ce mai include și Partidul Tărănesc. Cele două partide nu au găsit o solutie de compromis în privința succesorului lui Oleksy și a figurilor noi din cabinet, după remanierea guvernamentală. În fața clădirii din Varșovia unde s-a desfășurat reuniunea SdRP, cîteva sute de demonstranți scandau "Afară cu comuniștii", cerînd retragerea lor din guvern.

"Frankfurter Allgemeine Zeitung" despre procesul privatizării în România

Vameșii români interpretează legile în defavoarea investitorilor străini

"Frankfurter Allgemeine Zeitung", unul din cele mai importante ziare europene, a publicat în 24 ianuarie un material despre stadiul privatizării din România. El apare la Frankfurt pe Main și este ceea ce numim un ziar conservator de centru. Periodic, "Frankfurter Allgemeine Zeitung" publică, prin serviciile sale de informații și analiză, bilanțuri privind situația economică și financiare a unor state. La sfîrșitul anului trecut a apărut și raportul "Frankfurter Allgemeine Zeitung" dedicat României. O analiză de 18 pagini grupate în patru capitole. O evaluare de ordin general a situației economice și politice în 1995, o prognoză a acelorași indicatori pentru anul în curs și o alta a relațiilor economice româno-germane tot pentru anul 1996.

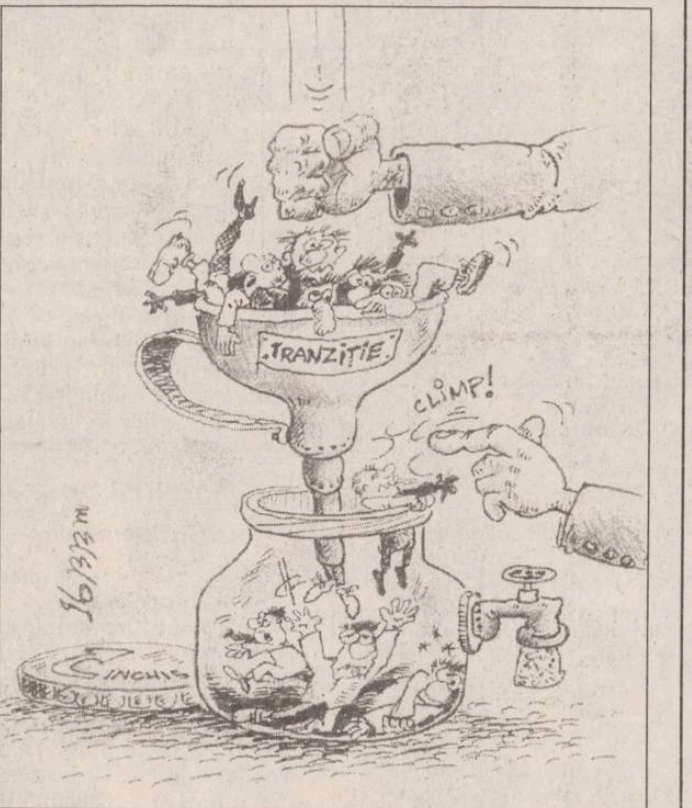

■ *Românii sprijină privatizarea*

Majoritatea românilor sprijină privatizarea celor circa 6.400 de întreprinderi de stat din țară. Acesta este rezultatul unui sondaj de opinie desfășurat la cererea guvernului, în cursul căruia au fost întrebate 1.040 de persoane. Circa două treimi din persoanele chestionate, mai ales bărbații pînă la 34 de ani cu studii universitare și care trăiesc în orașe, cred că privatizarea va impulsiona redresarea economică și va atrage investiții din străinătate. 60% dintre cei chestionați consideră că ritmul privatizării este cu mult prea lent. În același timp, 57% dintre români se tem însă că privatizarea le va aduce daune personale, va accelera șomajul și va încuraja corupția. Majoriatea populației găsește că privatizarea în masă prin intermediul cupoanelor este o măsură ingenioasă. Totuși, cetățenii dau dovadă de un oarecare scepticism în ce privește folosirea propriilor cupoane. Numai 29% consideră că acestea sînt într-adevăr valoroase.

■ *63% din români vor acțiuni la întreprinderi locale*

Pînă în decembrie trecut ar fi trebuit să se încheie transformarea cupoanelor în acțiuni. Tinînd, însă, cont că au fost schimbate doar 10% pînă la 15% dintre cupoane, termenul a fost prelungit pînă la sfîrșitul lunii martie. Între timp, a intervenit însă o schimbare. În timpul toamnei trecute cetățenii nu erau încă hotărîți să investească în întreprinderi ale guvernului, favorizînd achiziționarea de acțiuni pentru unul din cele cinci Fonduri ale Proprietății Private. În prezent, 63% din cei chestionați intenționează să achiziționeze acțiuni ale unei întreprinderi locale cunoscute. În momentul de fată, mai bine de jumătate din populație a luat o hotărîre în ceea ce privește folosirea cupoanelor. În luna octombrie erau doar 35%. Experți în sondaje de opinie publică cred că această schimbare se datorează mai ales greutăților în obținerea de informații concrete asupra situației economice a întreprinderilor ce urmează să fie privatizate.

■ *Investitorii străini sînt descurajați*

Vameșii români interpretează legile în defavoarea importatorilor, cu speranța că îi determină în acest fel să le dea mită pentru ca în cele din urmă mărfurile lor să fie vămuite cu cea mai scăzută taxă posibilă. În caz că firma nu vrea să plătească mită, se rămîne la prima interpretare, absolut nefavorabilă, a legii. Dacă cineva protestează în scris împotriva abuzului, scrisoarea este pur și simplu ignorată. Nici apelul la instanțele superioare nu duce de regulă la un rezultat pozitiv, chiar dacă cineva se adresează instanței supreme a vămilor, unui secretar de stat; singurul lucru pe care îl face acesta este de a cere luări de poziție din partea vameșilor incriminați, care, firește, nu fac decît să-și justifice acțiunile răstălmăcind faptele. O examinare imparțială a situației este imposibilă. Șicanele pe care vameșii români le fac importatorilor străini îmbracă mai multe forme. Iată cîteva exemple: eșantioanele, în mod normal scutite de vamă, sînt supuse taxelor ca mărfuri obișnuite; așa-numitele importuri temporare, de exemplu, de recuzită de birou sau de automobile ale firmelor, care ar trebui să fie scutite de taxe vamale, nu sînt recunoscute ca atare și sînt vămuite ca importurile normale; bunurile de folosință personală pot fi importate, în principiu, fără plata unor taxe vamale, dar, dacă vameșul este rău intenționat, va găsi posibilitatea de a nu le recunoaște ca atare, cerînd plata pe loc a unor taxe: exportul de devize este limitat, de regulă, la 5.000 de dolari. De la această reglementare sînt exceptate anumite categorii de persoane, cum ar fi diplomații sau reprezentanții firmelor. Vameșul răuvoitor poate ignora apartenența unei persoane la categoriile exceptate, confiscînd sumele ce depășesc 5.000 de dolari. În cel mai bun caz, sumele confiscate sînt recuperate ulterior, cu mari eforturi și cu reținerea unor taxe, de pildă, 322 de dolari pentru 5.000 de dolari confiscați.

■ *În ultima vreme,economia românească dă semne de stabilizare*

În cadrul concernelor germane există totuși voci care afirmă că trenul care este România nu trebuie scăpat. Adevărul este că economia germană va investi oricînd în România și ar face mai bine să aștepte momentul oportun. Deocamdată acest moment nu a sosit.

În ultima vreme, economia românească dă semne de stabilizare. Același lucru se poate spune despre sectoarele financiare și bancare. În domeniul turismului a fost creat un consiliu menit să elaboreze concepte, strategii și acțiuni. Dacă planurile prezentate de partea română vor fi îndeplinite, este posibil ca România să reintre în scurt timp în circuitul turistic european. Potențialul natural există.

Franța - al 6-lea test nuclear în Pacific

Franța a operat, sîmbătă, cel de-al șaselea din seria "finală" de teste nucleare, în atolul Fangataufa din Polinezia Franceză, transmite REUTER, citînd un comunicat al Ministerului Apărării de la Paris. Expozia subterană, echivalînd cu aproximativ 120 kilotone de explozibil convențional, a avut loc la ora 21:30 GMT. Este cel de-al șaselea test dintr-o serie anunțată inițial de opt, care a întrerupt moratoriul asupra experientelor nucleare franceze. Primul a fost efectuat la 5 septembrie anul trecut, al doilea la 2 octombrie, al treilea la 27 octombrie, al patrulea la 21 noiembrie și al cincilea la 27 decembrie.

Președintele *Jacques Chirac (foto)* a afirmat în repetate rînduri că Franța va desfășura, cel mai probabil, numai șase teste, fată de cele opt anunțate inițial. Parisul a negat categoric faptul că reducerea numărului inițial cu cel puțin un test s-ar datora valului urias de proteste exprimate de statele din regiune, în special, si de comunitatea internațională, în general. Chirac a proimis că după terminarea acestei serii de teste, Franța va semna un Tratat de interzicere totală a experimentelor nucleare. El a arătat că a fost nevoie de aceste teste pentru a perfectiona un nou tip de focoasă spentru rachetele nucleare instalate pe submarine, precum si pentru a dezvolta programele de simulare a estelor pe computer.

242 de prizonieri sîrbi au fost eliberați sîmbătă

Guvernul musulman de la Sarajevo si autoritățile croatilor bosniaci au eliberat, sîmbătă, 242 de prizonieri sîrbi, autoritățile de la Pale urmînd a elibera cei 180 de prizonieri pe care îi mai detin în cursul zilei de duminică, transmite REUTER. Un oficial al Comitetului Internațional al Crucii Rosii a declarat, pe aeroportul din Sarajevo - unde a fost eliberată cea mai mare parte a prizonierilor - că musulmanii au eliberat 115 prizonieri de război sîrbi, iar croatii 127. Cel puțin unul din autobuzele încărcate cu prizonieri sîrbi s-a îndreptat către teritoriul Republicii Srpska sîmbătă seara, restul rămînînd pentru putin timp pe aeroportul din Sarajevo, considerat teritoriu neutru în perioada de conflict si aflat sub controlul fortelor internationale de mentinere a păcii - IFOR. Dragan Bulajic, reprezentantul sîrb în Comisia pentru Schimbul Prizonierilor, a declarat, sîmbătă, că partea sîrbă va elibera cei 150 de musulmani și cei 30 de croați pe care îi deține ca prizonieri de război, fără să specifice vreun termen-limită al acestei măsuri.

AVEŢI NEVOIE DE PIESE DE SCHIMB
PENTRU CIELO, ESPERO SAU TICO?

RODAE AUTOMOBILE
Centrul Zonal Cluj-Napoca
SERVICE

Rodae Automobile
vă oferă prin reţeaua sa autorizată de distribuţie service şi piese de schimb originale în cantităţi suficiente pentru automobilele sale.
•Service-urile RODAE din următoarele oraşe sunt la dispoziţia dvs. NON-STOP: Bucureşti, Bacău, Braşov, Buzău, Cluj, Craiova, Iaşi, Miercurea Ciuc, Oradea, Piteşti, Râmnicu-Vâlcea, Reşiţa, Satu Mare, Timişoara.
•Sunaţi la 950 în următoarele oraşe: Alba Iulia, Arad, Bacău, Bârlad, Braşov, Brăila, Buzău, Craiova, Deva, Galaţi, Iaşi, Oradea, Reşiţa, Satu Mare, Sibiu, Târgu Jiu, Timişoara şi maşinile de intervenţie RODAE se vor deplasa prompt la locul indicat de dvs. pentru a vă rezolva orice problemă.
•În 1996, RODAE va deschide magazine specializate pentru piese de schimb în Bucureşti, Constanţa şi în multe alte oraşe din ţară.
•Pentru orice informaţie legată de piesele de schimb Rodae adresaţi-vă la tel: 051/410.626/142.795.

REŢEAUA DE DISTRIBUŢIE ŞI SERVICE RODAE,
ORICÂND ŞI ORIUNDE ÎN SERVICIUL DUMNEAVOASTRĂ!

Vizitaţi acum cel mai apropiat distribuitor autorizat !
BUCUREŞTI CAR SERVICE STAR Tel: 01/650.56.82 Fax: 01/311.12.99 • **BUCUREŞTI** DACIA SERVICE (MILITARI) Tel: 01/221.27.98 Fax: 01/220.07.98 • **BUCUREŞTI** EUROCAR Tel: 01/627.49.55 Fax: 01/312.80.66 • **BUCUREŞTI** - EUROSERVICE S.R.L. Tel: 01/615.86.98 Fax: 01/312.39.79 • **BUCUREŞTI** NET LEASING & FACTORING Co. S.R.L. Tel/Fax: 01/650.44.70 • **BUCUREŞTI** RĂDĂCINI Tel: 01/211.10.46 Fax: 01/210.76.52 • **BUCUREŞTI** - SEBASTIAN S.R.L. Tel: 01/634.71.73 Fax: 01/330.60.09 • **ALBA-IULIA** S.C. SATEX S.R.L. Tel: 058/83.04.57 Fax: 058/83.01.53 • **ARAD** I.A.T.S.A. Tel: 057/28.78.38 Fax: 057/28.73.66 • **BACĂU** I.A.T.S.A. Tel: 034/11.99.97 Fax: 034/16.13.90 • **BAIA MARE** S.C. SERVICE AUTO MUREŞAN Tel/Fax: 062/41.57.30 • **BÂRLAD** I.A.T.S.A. Tel: 035/41.43.21 Fax: 035/41.51.89 • **BISTRIŢA** S.C. COMAUTOSPORT Tel/Fax: 063/21.26.24 • **BRAŞOV** I.A.T.S.A. Tel: 068/31.12.46 Fax: 068/31.25.96 • **BRAŞOV** ROMINTRADE S.A Tel/Fax: 068/15.39.88 • **BRĂILA** COMIHAIL Tel: 039/68.60.39 Fax: 039/68.13.10 • **BUZĂU** S.C. AGROMECANICA S.A. Tel: 038/41.59.12 Fax: 038/42.32.40 • **CÂMPINA** GIA MOTORS Tel/Fax: 044/37.48.50 • **CONSTANŢA** S.C. CAMSAS Tel: 041/66.42.95 Fax: 041/69.17.56 • **CONSTANŢA** I.A.T.S.A. Tel: 041/64.28.47 Fax: 041/64.24.91 • **CRAIOVA** CENTRUL DE VÂNZĂRI ŞI SERVICE Tel: 051/14.46.52 Fax: 051/14.59.79 • **CRAIOVA** REDEXIM Tel/Fax: 051/41.48.88 • **CLUJ** I.A.T.S.A. Tel: 064/41.07.88 Fax: 064/41.07.65 • **CLUJ** FELEAC Tel: 064/43.84.41 Fax: 064/43.84.42 • **DEVA** DACIA SERVICE Tel: 054/22.58.40 Fax: 054/22.58.41 • **FOCŞANI** S.C. DIVERSIS S.A. Tel: 037/62.35.27 Fax: 037/61.75.89 • **GALAŢI** I.A.T.S.A. Tel: 036/44.26.33 Fax: 036/46.29.54 • **GIURGIU** S.C. PRODAS Tel: 046/21.35.23 • **HERCULANE** I.A.T.S.A. Tel: 055/56.04.75 Fax: 055/56.06.96 • **IAŞI** INTERNAŢIONAL-COMPLEX SERVICE Tel: 032/23.32.96 Fax: 032/13.01.25 • **MIERCUREACIUC** I.A.T.S.A. Tel: 066/12.48.08 Fax: 066/12.39.62 • **ORADEA** (FELIX) I.A.T.S.A. Tel: 059/46.39.16 Fax: 059/43.14.80 • **PIATRA NEAMŢ** S.C. TRANS SERV S.R.L. Tel/Fax: 033/22.19.00 • **PITEŞTI** I.A.T.S.A. Tel:048/63.42.00 Fax: 048/63.02.06 • **PLOIEŞTI** FAREDO S.R.L. Tel: 044/11.38.98 Fax: 044/11.43.58 • **RÂMNICU-VÂLCEA** INDACOM S.A. Tel/Fax: 050/71.70.21 • **REŞIŢA** I.A.T.S.A. Tel: 055/23.43.08 Fax: 055/23.40.74 • **SATU MARE** I.A.T.S.A. Tel: 061/73.08.20 Fax: 061/73.61.68 • **SIBIU** I.A.T.S.A. Tel: 069/22.88.83 Fax: 069/22.96.62 • **SUCEAVA** I.A.T.S.A. Tel: 030/21.35.10 Fax: 030/22.52.78 • **TIMIŞOARA** I.A.T.S.A. Tel: 056/20.02.15 Fax: 056/20.02.16 • **TÂRGOVIŞTE** S.C. VIRAFATI PROD SERV COM S.R.L. Tel/Fax: 045/63.49.31 • **TÂRGU-JIU** I.A.T.S.A. Tel/Fax: 053/21.27.96 • **TÂRGU MUREŞ** I.A.T.S.A. Tel: 065/16.55.44 Fax: 065/16.80.26 • **TULCEA** S.C. AGROMEC Tel: 040/52.36.07 Fax: 040/52.39.04 • **TURNU-SEVERIN** I.A.T.S.A. Tel: 052/31.47.72 Fax: 052/21.19.83

RODAE
AUTOMOBILE

Nr. 5 , An 3.
Luni,
29 ianuarie 1996

Acest supliment se difuzează
împreună cu
MONITORUL
MONITORUL de ROMAN
MONITORUL de BOTOŞANI
MONITORUL de BACĂU
MONITORUL de SUCEAVA

monitorul Sport

Iulia Negură - locul II la San Sebastian

Alergătoarea română Iulia Negură s-a clasat pe locul secund în proba de cros (5,624 km), din cadrul concursului internațional de cros de la San Sebastian, cu timpul de 18'35", pe prima poziție situîndu-se Derartu Tulu (Ethiopia) - 18'34". În clasamentul general al acestei probe, Elena Fidatov ocupă locul doi cu 74 de puncte, după Rose Cheruiyot (Kenya - 91 p).

Patinaj artistic

Bonaly c'est fini!

■ *Irina Slutskaia - prima campioană europeană din istoria Rusiei* ■ *Toți campionii sînt din spațiul ex-sovietic*

Perechea rusă Oksana Gritsciuk - Evgheni Platov a cucerit medalia de aur în proba de dans, la C.E. de la Sofia. Lideri după primele două programe impuse, cei doi patinatori din Rusia au impresionat juriul și la programul original. Campioni olimpici în 1994, Oksana și Evgheni și-au trecut în palmares primul lor titlu european. Inițial, ei anunțaseră anul trecut că vor trece la profesionism, dar pînă la urmă au venit la Sofia. Victoria de vineri seara le-a adus un cec de 30.000 dolari.

Oksana Gritsciuk și Evgheni Platov, campioni olimpici și europeni

De remarcat că toate cele trei perechi care au alcătuit podiumul sînt antrenate de celebrii Natalia Liniciuk și Ghenadi Karponosov (foști campioni olimpici în 1980).

Primele locuri în clasamentul final: 1. OKSANA GRITSCIUK - EVGHENI PLATOV (Rusia) 2,0 p; 2. Anjelika Krîlova - Oleg Ovsianikov (Rusia) - 4,0 p; 3. Irina Romanova - Igor Iaroșenko (Ucraina) - 6,4 p; 4. Marina Anisina - Gwendal Peizerat (Franta) - 7,6 p; 5. Irina Lobaceva - Ilia Averbuk (Rusia) - 9,0 p; 6. Margarita Drobiazko - Povilas Vanagas (Lituania) - 12,0 p.

Rusoaica Irina Slutskaia este noua campioană a Europei la patinaj artistic, în proba feminină individuală. În vîrstă de 16 ani, ea a reușit sîmbătă să încheie perioada de supremație în patinajul european al franțuzoaicei Surya Bonaly. În programul liber, Irina a avut o evoluție aproape perfectă, în timp ce Bonaly a ratat două sărituri și a pierdut astfel locul 1 pe care îl ocupa după programul scurt. Rusoaica a reușit două sărituri triple în combinație - triplu Lutz - dublu Toe-loop și triplu Salchow - dublu Toe-loop, precum și alte patru sărituri triple. Slutskaia a devenit astfel prima patinatoare din istoria Rusiei care cucerește un titlu major la patinaj artistic. Predecesoarele sale - Kira Ivanova, Natalia Lebedeva și Olga Markova - au avut fiecare în palmares un loc II la competițiile importante. Bonaly și-a văzut irosit visul de a intra în istoria acestui sport alături de alte două patinatoare care au cîștigat europenele de 6 ori consecutiv. Norvegianca Sonja Henie (între 1931-1936) și germana Katarina Witt (între 1983-1988). Primele locuri în clasamentul final: 1. IRINA SLUTSKAIA (Rusia) - 2,0 p; 2. Surya Bonaly (Franța) - 2,5 p; 3. Maria Butirskaia (Rusia) - 5,0 p; 4. Elena Liașenko (Ucraina) - 6,5 p; 5. Tanja Szewczenko (Germania) - 6,5 p; 6. Krsztina Czako (Ungaria) - 11,0 p.

Tenis - Open-ul Australiei

Boris Becker și Monica Seleș - învingători

■ *Boris Becker - Michael Chang 6-2, 6-4, 2-6, 6-2*

Germanul Boris Becker (cap de serie nr.4) a reușit să cîștige primul său turneu de Mare Slam, după cinci ani de încercări nereușite. Ultimul turneu cîștigat de el a fost în 1991, cînd l-a învins pe Ivan Lendl. "Bum-Bum" Becker a arătat pe terenurile de la Flinders Park că nu este un jucător "terminat", întrecîndu-l, fără drept de apel, pe americanul Michael Chang. La cei 28 de ani ai săi, germanul nu i-a lăsat prea multe speranțe jucătorului american. În numai 30 de minute, Becker își adjudecase deja primul set cu 6-2, după o lecție "serviciu-vole" în care mingea plecată din racheta sa a atins uneori și 195 km/h. În setul al doilea, Chang, deși era în avantaj (2-1 la jocuri), pierde cu 6-4. În setul al treilea, Chang (23 de ani) revine și cîștigă în 33 de minute cu 6-2, reducînd din diferență. În ultimul set al întîlnirii, Chang a practicat un foarte bun joc de apărare, urmărînd fiecare minge și obligîndu-l pe jucătorul german să greșească. Insuficient însă, Becker, deși nu a mai avut vigoarea și forța de la începutul partidei, a cîștigat cu 6-2 și a încasat premiul de 415.900 de dolari. În cariera sa, Boris Becker a triumfat de 3 ori la Wimbledon și mai are în palmares cîte o victorie la "internaționalele" SUA și în Open-ul Australiei. Singurul titlul care îi lipsește este cel de la Roland Garros, dar germanul este hotărît să și-l apropie în acest an.

■ *Monica Seleș - Anke Huber 6-4, 6-1*

Monica Seleș a cîștigat sîmbătă cel de-al patrulea titlu la Australian Open din cariera sa, învingînd-o în finală pe germana Anke Huber, după o partidă care a durat 78 de minute. Clasată la egalitate pe locul 1 în ierarhia mondială alături de Steffi Graf, Seleș a obținut primul său titlu de Grand Slam, după 28 de luni de pauză. Înainte să fi fost înjunghiată de un psihopat (la Hamburg, în 1993), Monica se impusese la Melbourne de trei ori consecutiv (1991-1993). "Îi mulțumesc antrenorului meu, fără ajutorul căruia nu aș fi fost astăzi aici". Ea este pregătită de tatăl său, Karolj Seleș. Partida de sîmbătă a fost echilibrată numai în primul set. Huber a avut un început fulminant, reușind să își domine adversara pe tot terenul. Setul s-a decis la scorul de 3-2 pe serviciul germanei, care a avut de 7 ori minge de ghem, dar a ratat punctul de fiecare dată. "Cred că a fost cel mai lung ghem pe care l-am jucat vreodată (14 minute). Stiam că în acel moment se pot decide multe", a mai spus Seleș, care a ajuns astfel la cifra de 28 de meciuri fără înfrîngere la "Flinders Park". De remarcat că Monica și Anke s-au întîlnit de șapte ori în cariera și de fiecare dată americana a cîștigat în două seturi. Pentru victoria de la Open-ul Australiei, Seleș a primit un cec de 377.000 de dolari.

Celelalte finale: Dublu masculin - Stefan Edberg/Petr Korda (Suedia/Cehia) - Sebastien Lareau/Alex O'Brien (Canada/SUA) 7-5, 7-5, 4-6, 6-1; dublu feminin - Chanda Rubin/Arantxa Sanchez Vicario (SUA/ Spania, nr.8) - Lindsay Davenport/ Mary Joe Fernadez (SUA, nr.3) 7-5, 2-6, 6-4; dublu mixt - Mark Woodforde (Australia nr.1)/Larisa Neiland (Letonia) - Luke Jensen/Nicole Arendt (SUA) 4-6, 7-5, 6-0.

FLASH

Crimele sportului

Luptătorul american Dave Schultz a fost asasinat

Luptătorul american Dave Schultz (36 de ani) a fost găsit împuscat în piept, în locuința sa situată la centrul de antrenament al magnatului Du Ponrt, dintr-o suburbie a Philadelphiei. Poliția îl suspectează de crimă pe John Du Pont (57 de ani), descendentul familiei lui E.I. du Pont, întemeietorul industriei chimice americane. Campion olimpic în 1984 și campion mondial în 1983, la categoria 74 kg, Dave Schultz se afla împreună cu soția și cei doi copii ai săi pe una dintre proprietățile familiei Du Pont, unde mai mulți sportivi se antrenau pentru Olimpiada de la Atlanta. Luptătorul american dorea să revină în marile competiții și să lupte pentru SUA la JO de vară din acest an. El a fost și antrenorul unei echipe sponsorizate de Du Pont. Multimilionarul american, suspectat de asasinarea sportivului, este cunoscut ca un iubitor al sportului. El nu are legături directe cu afacerile concernului, dar își cheltuie o parte din avere (50 milioane dolari) pentru sport, în special lupte. Du Pont a donat 5 milioane dolari pentru construirea unor facilități lîngă Villanova și sponsorizează anual Federația Americană de Lupte cu 400.000 dolari.

Scandal în lumea tenisului

Willander și Novacek - acuzați de dopaj

Federația Internațională de Tenis (ITF) a refuzat să comenteze știrile apărute în mass-media din Anglia conform cărora, la "internaționalele" Franței de anul trecut, doi jucători au fost depistați pozitiv. "News of the World" relatase că fostul "number one", suedezul Mats Willander, și jucătorul ceh, Karel Novacek, ar fi fost depistați pozitiv (consum de cocaină) la turneul de la Roland Garros. Cei doi jucători au respins acuzațiile dar au angajat avocați care să-i reabiliteze. "Dacă n-ar fi fost teste pozitive, avocații nu ar avea ce căuta în povestea asta, nu-i asa ?" s-a întrebat președintele ITF, Brian Tobin. "ITF nu va comenta acest incident pînă cînd nu va ieși la iveală un rezultat care necesită o pedeapsă" a mai declarat Tobin. Pe de altă parte, avocații celor doi jucători au dat publicității o declarație în care neagă afirmația că cei doi s-ar fi drogat: "În numele clienților noștri, respingem categoric aceste acuzații. Testele cu detectorul de minciuni dovedesc faptul că clienții noștri spun adevărul. Am venit la Londra împreună cu martori pentru a demonstra nevinovăția clienților nosti, așa cum cere regulamentul ITF, dar federația a anulat audierea, cu o noapte înainte ca aceasta să înceapă. În consecință, noi vom acționa ITF în justiție săptămîna viitoare" se arată în declarație. Nici Wilander, numărul 1 mondial în 1988, și nici Novacek, cîștigător a 13 turnee, nu au participat în acest an la Marele Slam de la Melbourne, pe motiv că sînt accidentați.

Săritura cu prăjina

Emma George - nou record mondial

Atleta australiană Emma George (21 de ani) a stabit un nou record mondial în proba feminină de săritura cu prăjina cu performanța de 4,41 m, în concursul contînd pentru Marele Premiu al Australiei de la Perth. Deși accidentată la un braț, Emma a concurat duminică și și-a îmbunătățit de două ori fostul record (4,28 m), stabilit la 17 decembrie 1995, tot la Perth. Prima oară, Emma George a trecut peste stacheta înălțată la 4,30 m, pentru ca, la următoarea încercare să sară peste 4,41 m. Sportiva a încercat și la 4,50 m, dar a eșuat. "Astăzi, am sperat să sar cel mult 4,20 m deoarece la precedentele concursuri nu am prea fost în formă. După ce am ratat la 4,50 m, am hotărît să mă opresc. Mă voi odihni pentru concursul de la Perth, de săptămîna viitoare, și pentru cel din Japonia, de peste două săptămîni" a declarat Emma George. În concursul atletic de la Perth, sprinterul britanic Lindford Christie (35 de ani), campion olimpic la Barcelona, a cîștigat proba de 100 m plat cu timpul de 10", arătînd că este în formă. El s-a ferit însă să precizeze dacă va concura la JO de vară de la Atlanta, pentru a-și apăra titlul. "Nu le-am spus nimic nici celor de acasă, n-am să vă spun nici vouă. Nici măcar nu mă gîndesc la asta. Este prea departe. Dar, dacă în această perioadă a anului, alerg «suta» în 10 secunde, în orice condiții, nu este rău deloc" a declarat Christie.

Schi alpin

Claudia Riegler o întrece pe Pernila Wiberg

Neo-zeelandeza Claudia Riegler a terminat învingătoare în proba de slalom special, contînd pentru Cupa Mondială, desfășurată ieri în stațiunea franceză Serre-Chevalier. Timpul său a fost de 1'31"27. Pe locul secund s-a clasat schioarea elvețiană Karin Roten - 1'31"56, iar suedeza Pernilla Wiberg a ajuns a treia, la 52 de sutimi de secundă de învingătoare. Claudia Riegler îi aduce Noii-Zeelande a doua victorie în Cupa Mondială, după cea din 1992 a Annei-Lise Coberger. Născută la Salzburg, Reigler, 20 ani, a concurat pentru Austria pînă acum doi ani, cînd o ceartă cu antrenorul ei a determinat-o să concureze pentru Noua Zeelandă, țara natală a mamei sale. Ieri, ea a urcat pe podium pentru a doua oară în acest sezon, după un loc trei obținut într-o probă de slalom, la Maribor, luna trecută. Claudia nu primeste nici un fel de sprijin din partea federației neo-zeelandeze, așa că părinții ei sînt cei care o finanțează: "Nu sîntem milionari, de aceea sînt sigură că sînt fericiți de victoria mea. Poate situația se va schimba și federația Noua Zeelandă mă va ajuta un pic. Este o mare diferență între mine și Anne-Lise, dar sper că va aprecia ceea ce am făcut" a declarat Riegler. Circuitul feminin se va muta la Val d'Isere, pentru probele de slalom super-urias si coborîre din această săptămînă. **Clasamentul general al Cupei Mondiale:** 1. Anita Wachter (Austria) - 875 p; 2. Martina Ertl (Germania) - 794 p; 3. Katja Seizinger (Germania) - 782 p; 4. Alexandra Meissnitzer (Austria) - 632 p; 5. Elfi Eder (Austria) - 580 p.

Fotbal - Cupa Africii, faza sferturilor de finală

Renaște Zambia?

■ *în semifinale se vor întîlni, la 31 ianuarie, Africa de Sud cu Ghana și Zambia cu Gabon sau Tunisia*

Africa de Sud - Algeria 2-1 (0-0)

Naționala de fotbal a Africii de Sud s-a calificat sîmbătă în semifinalele Cupei Africii, învingînd cu 2-1 echipa Algeriei. Fotbaliștii sud-africani au dominat partida și au obținut o victorie meritată, chiar dacă golul victoriei a fost înscris cu numai 5 minute înainte de final, la un minut după ce egalaseră algerienii. În minutul 45, sud-africanii a ratat un penalty. Au marcat Fish (72), Moshoeu (85), respectiv Lazizi (84).

Zambia - Egipt 3-1 (0-1)

La Bloemfontein, Zambia, finalista de acum doi ani a competiției, a întrecut Egiptul, la capătul unui meci în care a fost condusă la pauză cu 1-0. Însă în doar 18 minute jucătorii din Zambia au reușit să înscrie trei goluri, care le-au asigurat prezența în semifinale. Egiptul și-a creat mai multe situații de a marca, irosite însă de atacanți, unicul lor punct fiind cel realizat de Samir Ibrahim cu două minute înainte de sfîrșitul primei reprize. Au marcat Litana (59), V. Mutale (65), D. Lota (77), respectiv S. Ibrahim (43).

Ghana - Zair 1-0 (1-0).

Ghanezul Tony Yeboah a marcat în minutul 23 golul care i-a adus țării sale victoria în partida cu Zairul din sferturile de finală ale Cupei Africii pe Națiuni. "A fost un meci greu, în care am comis numeroase greșeli. Cel mai important lucru este că am învățat multe din această partidă și sîntem pregătiți pentru întîlnirea cu Africa de Sud. Ne așteaptă un alt meci greu. Nu ne va fi ușor împotriva echipei gazdă, cu publicul de partea ei. Dar o vom învinge. Vom ajunge în finală" a declarat Yeboah (care evoluază la clubul englez Leeds United). Din minutul 20, Zairul a evoluat în zece jucători, după eliminarea fundașului Nzelo Lembi.

Il Calcio - etapa a XIX-a

Fotbal și grevă

■ *ziariștii sportivi italieni sînt în grevă* ■ *Casiraghi - hat-trick* ■ *derby nedecis pe "San Siro"* ■ *Trappatoni în derivă* ■

Atalanta - Roma 2-1 (0-1). Au înscris: Pisani (77), Morfeo (84 - din penalty) / Del Vecchio (21). După o primă repriză în care oaspeții și-au impus jocul, a urmat revirimentul bergamezilor, materializat - pe deplin meritat - spre finalul partidei.

Bari - Torino 2-2 (2-1). Marcatori: Andersson (8), Protti (25) / Rizzitelli (7), Karic (70). Un derby al subsolului clasamentului, jucat pe viață și pe moarte, în care torinezii au reșit să smulgă un rezultat de egalitate și pe fondul unor nesincronizări ale gazdelor.

Inter - Parma 1-1 (0-1). Au marcat: Branca (83) / Stoicikov (6). Un veritabil derby, care a avut ratări incredibile pentru jucători de talia lui Stoicikov, Zola, Ganz sau Branca. Și cei doi portari, Pagliuca și Bucci au fost inspirați, rezultatul final fiind conform cu cele întîmplate pe teren.

Juventus - Piacenza 2-0 (1-0). Au punctat: A. Conte (34), Ferrara (62). Fără să strălucească, torinezii au cîștigat, dar sînt departe de ce au arătat în sezonul trecut.

Lazio - Cagliari 4-0 (4-0). Marcatori: Signori (26 - din penalty), Casiraghi (28, 34, 45). Un meci de o repriză, prima, în care romanilor le-a ieșit totul, iar sarzilor mai nimic. Trappatoni încă nu confirmă la Cagliari.

Padova - Napoli 4-2 (1-0). Au înscris: Vlaovic (5, 66), Amoruso (48), Fiore (84) / Pizzi (53), Di Napoli (87). În încercarea de a se desprinde din zona nisipurilor mișcătoare, gazdele au făcut unul din cele mai bune jocuri ale lor, profitînd și de naivitatea apărării napolitane.

Sampdoria - Cremonese 2-0 (1-0). Au marcat: Balleri (11), Chiesa (59). În partida cu lanterna, genovezii s-au impus mai greu decît o arată scorul, echipa lui Ericsson traversînd o perioadă grea, asemănătoare cu cea a concitadinei Genoa, acum un an.

Udinese - Milan 0-2 (0-1). Au înscris: Maldini (44), Boban (59). Cu răsuflarea Fiorentinei în spate, milanezii nu au voie să greșească, și de aceea contraatacul lor a tranșat disputa cu cei din Udine, aflați încă într-o zonă liniștită.

Rezultate din Serie B: Cesena - Palermo 1-1; Fidelis Andria - Brescia 1-0; Perugia - Bologna 2-1; Pescara - Cosenza 1-1; Reggiana - Pistoiese 2-0; Lucchese - Ancona 3-1; Reggina - Genoa 2-1; Salernitana - Chievo 2-2; Venezia - Foggia 1-1; Verona - Avellino 2-1.

Probabil că Juventus îl regretă pe Pierluigi Casiraghi

Clasament: 1. Cesena - 34 p; 2. Pescara - 32 p; 3. Bologna - 31 p. Echipa antrenată de Mircea Lucescu - Brescia - ocupă locul XI, cu 26 p. **(Mircea UNGUREANU).**

LATIN
OFERTA NOASTRĂ ESTE CEA MAI BUNĂ!
La preț de importator materiale pentru amenajări în construcții
- faianță,
- gresie,
- tăietoare profesionale
- tapet lavabil
- var lavabil
- vopsea email la spray-uri și la cutii, culori clasice și speciale: cromate și fluorescente
- robinete și baterii cadă-duș
- chiuvete inox complete de accesorii
- încălzitoare electrice
- oglinzi
- accesorii baie și obiecte sanitare

Str. Cuza Vodă nr 56,
tel. 032/115151, 142030
Deschis zilnic 9.oo-19.oo.

Cunoscutele și delicioasele produse
IFANTIS
se află acum în Iași.
Puteți cumpăra specialitățile din carne de la magazinele
HALA CENTRALĂ
NEST
CENTRAL
Rodex
În curînd, în majoritatea magazinelor din Iași.
Cumpărați azi!

Salatele
IFANTIS
CELEBRE
GUSTOASE
SĂNĂTOASE
Dacă doriți
să vindeți aceste
salate minunate
sunați ACUM
la telefon
032-212.982

salatele
- DE BOEUF
- SANTORINI
- de icre
- de vinete
- TZATZIKI
- de cartofi
- de ton
- BUDAPEST
- de pui
- de ardei
- SKORDALIA

NORD-EST TOURS
VIZE
FRANȚA, BELGIA, AUSTRIA, ISRAEL
(pe bază de invitație individuală)
Transport internațional
(aerian și rutier)
Destinații principale:
GERMANIA
Nürnberg, Ulm, Stuttgart, Karlsruhe, Köln, Mannheim, Frankfurt,Düsseldorf, Essen, Dortmund
FRANȚA
Reims, Metz, Paris.
Rezervări, confirmări și eliberări bilete pentru principalele linii aeriene prezente în România în clasa turist sau la bussines class.
net
Informații și inscrieri:
IAȘI 032-117596
BACĂU 034-118611
SUCEAVA 030-225482
KLM AGENT

Transferul lui Petrache încă nu s-a perfectat

La sfîrșitul săptămînii trecute se părea că Politehnica Iași și Bèkèscsaba s-au înțeles în privința transferului în Ungaria a fundașului ieșean Liviu Petrache. Surprinzător însă, întrebîndu-l ieri pe Petrache dacă și-a făcut bagajul, acesta a declarat: "Sînt pe picior de plecare, dar nu în Ungaria, ci la Predeal, în cantonamentul Politehnicii. La Bèkèscsaba am efectuat două antrenamente zilnic și am jucat cîteva meciuri în "familie", conducătorii de acolo declarîndu-se mulțumiți de prestațiile mele. Dintre români, la Bèkèscsaba, mai joacă bihoreanul Kulcsar și V. Stancu (ex Jiul Petroșani). Echipa maghiară se află pe locul 12 în prima divizie și urmărește evitarea retrogradării. Un răspuns definitiv în ceea ce privește transferul meu în Ungaria îl voi afla după cantonament. Chestionîndu-l pe președintele Politehnicii, Romeo Olteanu, cel care s-a deplasat joi în Ungaria pentru tratativele acestui transfer, am elucidat enigma amînării (eșuării?) plecării lui Petrache în Ungaria. Iată ce ne-a declarat acesta: "Cele două cluburi s-au înțeles în privința unei sume de împrumut pînă în vară a fundașului ieșean. Urma ca Bèkèscsaba să negocieze și cu jucătorul, iar în această săptămînă noi trebuia să rezolvăm actele de împrumut. Astăzi (ieri, n.r.), însă, am primit o cerere de transfer definitiv, care va trebui reanalizată de Biroul Executiv, dar și de jucător. Oricum, pista acestui transfer rămîne în actualitate. În altă ordine de idei am încercat să perfectăm un turneu în Ungaria în perioada 16-22 februarie, cu trei meciuri amicale în compania formațiilor Bèkèscsaba, Honved și Vasas, însă șansele de concretizare sînt deocamdată mici datorită programului competițional încărcat al formațiilor ungare, cu meciuri de cupă pe 17 și 24 februarie". **(Ovidiu MINEA)**

Ieri, la Predeal

Poli Iași - Rocar București 1-0

La jumătatea perioadei de antrenament de la Predeal, fotbaliștii de la Politehnica au susținut ieri un meci amical în compania divizionarei A, Rocar București, pe care a întrecut-o cu 1-0, prin golul înscris de Csifo, în minutul 58. Arbitrul Andrei Adrian din Slobozia a condus bine o partidă în care primii 22 de jucători au fost: Politehnica - Câmpeanu - Abălașei, Urdaru, Apachiței, Alexa - Tănase, Nemțanu, Kerezsy - Dobrea, Arăpașu, Ambrosie. Rocar - Nae - Tănase, Ioniță, Atudorei, Diaconu - Culeafă, Stoian, Cristescu, Mărgărit - Craiu, Savu.

Vicepreședintele Politehnicii, Romeo Zlăvog, ne-a oferit cu amabilitate amănunte despre meci: "A fost o partidă disputată, în nota de dominare a ieșenilor, care au cîștigat cu 8-2 la capitolul ocazii mari de gol. În minutul 19, la capătul unui reușit un-doi cu Abălașei, Ambrosie este faultat în careu, însă Kerezsy a ratat lovitura de pedeapsă acordată, trimițînd balonul pe lîngă poartă. Pînă la pauză scorul a rămas alb, deși Dobrea și Arăpașu au fost singuri cu portarul în două situații. Oricum, ambii au jucat foarte bine, ca de altfel și Abălașei sau Apachiței.

În repriza a doua, Poli a evoluat în formula: Câmpeanu - Frunză ('60 Donose), Paraschiv, Rudac, Apachiței, Cîmpanu - Căunei, Pancu, Trîmbitaș - Adam, Csifo, iar la bucureșteni au mai jucat portarul Bora, Lică și Marin. La 13 minute de la reluare Pancu "seamănă" pe traseu trei jucători bucureșteni, centrează de pe linia de fund în mijlocul careului, de unde Csifo a reluat în plasă. Din păcate, după gol, nervii jucătorilor de la Rocar cedează, Paraschiv fiind lovit fără balon de Ioniță, iar limbajul folosit de aceștia a degenerat. Aș remarca în a doua repriză evoluția lui Cîmpanu, Pancu, Trîmbitaș și Csifo. La Poli nu au putut juca, fiind accidentați, Cobuleanu, Lörinczi, Mandric și Cotan.

În ceea ce-i privește pe noii veniți, Romeo Zlăvog i-a caracterizat în cîteva cuvinte astfel: Arăpașu - tehnic, clarviziune; Csifo - joacă cu doi apărători în spate; Trîmbitaș - inteligență, plasament.

Următorul amical al Politehnicii este programat miercuri cu Jiul Petroșani. **(Ovidiu MINEA)**

Mai greu decît arată scorul

■ *Cetatea Tîrgu Neamț - AS Bacău 0-2 (0-0)*

Au marcat: Pavel (min. 81), Scînteie (min. 87).
Cetatea: Ciubotariu - Pricop, Postolache, Arteni, Ganea, Dumitru, Botez, Cepoi, Condurache, Goanță, Ilie Costel.
AS Bacău: Bratu - Munteanu, Ardeleanu, Gireadă, Condurache, Zlati, Rotariu, Pavel, Căpușă, Ciocoiu, Scînteie.
Au mai jucat: Lungu, Onofrei (Cetatea), Bogdan, Păvăluță, Ionescu, Popovici, Serea.
A arbitrat la centru Constantin Vadana (P. Neamț).

A fost un joc fără culoare, pe un teren înzăpezit, cu două reprize opuse ca aspect, în care băcăuanii au încercat omogenizarea lotului, iar nemțenii au țintit o victorie de orgoliu. Prima ocazie se derulează în minutul 10, cînd la centrarea lui Pricop, Ilie Costel trimite, cu capul, balonul pe lîngă poartă. Replica băcăuană nu se lasă prea mult așteptată și, numai după două minute, Ciocoiu irosește o bună ocazie. În minutul 18, Zlati îl deschide pe Ciocoiu, atacantul băcăuan se descurcă bine în fața lui Postolache, însă centrarea este reluată puternic, dar pe lîngă poartă de Rotariu. După cîteva minute, Bratu aruncă mingea spre Ardeleanu, Botez însă pe fază și o "fură", dar șutul acestuia se scurge pe lîngă poartă. Ultimul minut aduce și ultima ocazie a primei reprize, ratată de Rotariu.

La reluare, tot gazdele sînt cele care îndrăznesc mai mult, și Condurache îl face pe noul intrat în poarta băcăuană, Bogdan, să se remarce. Același Condurache (Cetatea) demarează în minutul 65 pe dreapta, centrează pînă la Onofrei, cap al ultimului în brațele lui Bogdan.

După acest minut, pe fondul căderii fizice al jucătorilor de la Cetatea, oaspeții controlează din ce în ce mai autoritar partida, aducîndu-și aminte că totuși aparțin unei divizii superioare. Primul atac pe poartă al acestora îl notăm în minutul 69, atunci cînd portarul gazdelor apără "capul" lui Pavel. Atacurile spre poarta lui Ciubotariu se întețesc, și în minutul 81, asistăm la deschiderea scorului. Pavel primește un balon la 30 de metri de poarta nemțeană, face cîțiva pași, apoi șutează de la circa 23 de metri, mingea păcălindu-l pe Ciubotariu, și este 1-0.

Cu 5 minute înainte de final, AS Bacău trece pe lîngă majorarea scorului. Păvăluță nu-l poate însă învinge pe Ciubotariu, de la numai 8 metri, la o pasă a lui Ciocoiu. Vor reuși desprinderea în minutul 87, prin Scînteie, care a reluat în plasă de la 5 metri, un balon excelent "lucrat" de Pavel. **(Cristian BLĂNUȚĂ)**

Ceahlăul - FC Bucovina Suceava 2-0 (1-0)

■ *Mihăiță Szekely, cu statut de jucător liber, a ales să joace la Foresta Fălticeni*

Seria partidelor de verificare a formației FC Bucovina Suceava, începută pe 20 ianuarie a.c., a continuat cu jocul disputat sîmbătă, la Piatra Neamț, în compania echipei locale Ceahlăul. Pe o vreme rece și pe un teren înghețat, cele două echipe au evoluat dezinvolt, într-un ritm rapid. Asta pentru că temperatura o impunea. Firesc, la cîrma jocului a fost echipa locală, antrenorul acesteia, ex-suceveanul Silviu Stănescu, declanșînd campania de salvare de la retrogradare a echipei de la poalele Pietricicăi. Gazdele au început bine și, în min. 17, Marc profită de o ezitare a defensivei oaspeților și deschide scorul. Replica sucevenilor nu se lasă prea mult așteptată și Susanu scapă pe sub crampoane egalarea. În min. 37, intervenția portarului Munteanu este apreciată de către arbitrul Toma ca fiind periculoasă și se dictează lovitură de la 11 metri. Execută Marc, și Munteanu apără.

Curtat și de Politehnica Iași, Szekely a ales pînă la urmă Foresta Fălticeni. Căzut la pămînt numai în fotografie

După pauză, în cele două formații se produc mai multe schimbări, astfel încît antrenorii au avut posibilitatea să-și ruleze întregul lot valid. Pentru că, la suceveni, nu mai puțin de 4 jucători sînt accidentați: Robu, Sandu, Perjă și Ghinea. În min 69, veteranul Solomon reușește să înscrie un nou gol, aducîndu-și echipa la un avantaj liniștitor: 2 - 0. Sucevenii au avut cîteva ocazii de a înscrie, dar Mihăilă, Susanu și Murariu nu au reușit să perforeze poarta lui Coșerariu.

Au evoluat: Ceahlăul Piatra Neamț: Coșerariu, Atomulesei, Ivanov, Manea, Domșa, Enache, M. Ionescu, Marc, Burleanu, Axinia II, Pantazi. Au mai jucat: Șerban, Solomon, Ienczi, Bordeianu.

FC Bucovina: Munteanu, Buzea, Ciobanu, Goian, Guriță, Ilucă, Stamate, Covataru, Murariu, Susanu, Mihăilă. Au mai jucat: Vlad, Beldiman, Grigore (golgeterul formației Fintex Fălticeni).

Profesorul Mircea Crainiciuc, președinte al FC Bucovinia, a declarat după meci: "În legătură cu fotbalistul Mihăiță Szekely, pot spune că el este plecat la Foresta Fălticeni cu acordul Clubului și că, fiind fără contract (jucător liber), sperăm să ne înțelegem cu fălticenenii. De asemenea, Grosu este plecat tot la Fălticeni, avînd și el acordul clubului."

Următorul meci amical al bucovinenilor este prevăzut să se desfășoare la Suceava, miercuri, 31 ianuarie, în compania formației "Cetatea" Tg. Neamț. **(Laurențiu GURALIUC)**

Baschet junioare, Divizia scolară

Turneul de la Iași a lăsat clasamentul neatins

Al patrulea, și totodată ultimul turneu (conform regulamentului de destășurare a campionatului scolar feminin de baschet, între tur și retur au loc turnee în fiecare localitate a echipelor componente) desfășuarat la Iași, nu avea să aducă nimic nou în ierarhia grupei, cele șase jocuri disputate respectînd, prin scoruri, fidel diferențele de valoare. Astfel, CSȘ Galați rămîne în continuare prima în grupă, lucru ce era de așteptat încă de la începutul campionatului, după cum avea să ne spună Emilia Măgurean, antrenoarea ieșencelor, mai mult ca sigur calificată pentru turneul final. Iată însă rezultatele celor două zile de jocuri: CSȘ Bacău - LPS Galați 90-87 (48-46), CSȘ Unirea Iași - CSȘ Botoșani 82-60 (39-32), LPS Galați - CSȘ Botoșani 65-36 (28-14), CSȘ Unirea Iași - CSȘ Bacău 53-89 (40-52), CSȘ Botosani - CSȘ Bacău 70-83 (28-39), CSȘ Unirea Iași - LPS Galați 71-83 (32-44). Cele șase partide s-au desfăsurat în sala Liceului MIU, total improprie, în primul rînd prin dimensiuni inadecvate baschetului, cu tuse ascunse sub preșuri și panouri la mică distanță de perete. Lipsa multor geamuri, cît și a apei elementare (nici măcar cea rece nu curgea) este deja ceva cronic, în timp ce Iașul deșine cel puțin două săli care se pretează perfect acestui sport, cea de la Liceul de Informatică sau cea de la noua Școală 15. Dar "mîncătoria" printre profesorii de sport este în floare... (în atenția inspectorului Stoleru). Capac la toate, la sfîrșitul ultimului joc, profesoara Emilia Măgurean a fost nevoită să o facă și pe femeia de serviciu, măturînd semințele destuilor spectatori necivilizați.

Revenind la baschet, amintim evoluția foarte bună a ieșencei Mineață, care a reușit un total de 57 de puncte în cele trei partide. Iată și celelalte componente ale formației CSȘ Unirea: Dracea, Raicu (27), Balica (30), Filip (48), Argeanu (4), Gemănar (16), Nemeș, Gugiuman (22), Mocanu. Clasamentul este: 1. LPS Galați, 2. CSȘ Bacău, 3. CSȘ Unirea Iași, 4. CSȘ Botoșani. Primul joc al returului pentru ieșence se va desfășura pe 17 februarie, la Botoșani. **(Silviu HOROBEȚ)**

FC Onești a început bine anul

■ *FC Brașov - FC Onești 0-1 (0-0)*

Sîmbătă au revenit din cantonamentul de la Covasna jucătorii divizionarei A FC Onesti. În ultima zi, aceștia au susținut un joc de verificare la Brașov, cu FC-ul din localitate, formație ce activează în Divizia Națională. Elevii antrenați de Vasile Gherghe și Relu Tăbăcaru au cîștigat cu 1-0, unicul gol fiind înscris de Eremia în cea de-a doua repriză. În acest meci, oneștenii au rulat întreg lotul aflat la dipoziție. Astfel, în prima repriză au jucat: Pascu - Nichifor, C. Munteanu, Achim, Ghioane, Fl. Munteanu, Goiceanu, Dănăricuc, Georgescu, Manea și Velicioiu. În cea de-a doua parte a jocului, FC Onești a intrat în teren cu Mardare - Dragomirescu, Dospinescu, Anton, Masati, Dițu, Pichiu, Eremia, E. Popescu, Tăbărană, Bîndar. După cum se poate observa, noua achiziție, Silviu Bucurel, nu a jucat, el fiind accidentat. De asemenea, și portarul Floria a fost indisponibil. Miercuri, 31 ianuarie, FC Onesti va juca acasă, cu AS Bacău. **(Cătălin B.)**

Baschet, Campionatul Republicii Moldova

Cu patru înfrîngeri, echipa ieșeană a ieșit în cîștig

■ *Floare Bender - Politehnica Iași 88-68 (44-30); 97-84 (41-40); Kler Tiraspol - Politehnica Iași 76-61 (42-27); 82-72 (43-38)*

Deplasarea echipei ieșene spre zona transnistreană a fost întîrziată datorită unei defecțiuni tehnice a autocarului, deci în loc de ora 9:00 s-a plecat la 14:15. Deși formația a ajuns tîrziu la Bender, antrenorul Petre Măgurean, împreună cu jucătorii au hotarît să dispute prima partidă a dublei etape cu echipa locală Floare la ora 20:30. A fost o partidă echilibrată pînă la pauză, dar de fiecare dată cînd ieșenii se apropiau la 2-3 puncte, arbitrii Anatoli Suetin și Iuri Iakovlev, fără a băga în seamă protestele de pe margine (inclusiv ale delegatului Federației Moldovei de Baschet), dădeau decizii care avantajau echipa gazdă, ducînd diferența la 8-10 puncte. A doua partidă a fost și mai echilibrată, ieșenii conducînd cu 5-0, gazdele egalînd la 30, pînă la acest scor rezultatul fiind incert, cu 1-2 puncte de o parte sau de cealaltă. Am avut din nou cinci puncte avans (35-30), după care arbitrul Suetin a dictat un fault aiurea la limita de trei puncte, bineînțeles, în favoarea gazdelor. Tinerii politehniști au avut puterea de a reveni și a conduce la pauză, dar, cu om "montat" pentru a anihila (extermina) cel mai experimentat jucător "ieșean", play-maker-ul Sașa Șestopal, era imposibil de a cîștiga jocul. În fața lui Sașa au stat pe rînd mai mulți jucători care au făcut faulturi intenționate, ei neavînd nici o misiune în faza de atac.

Primul meci cu Kler Tiraspol a început în nota de dominare totală a gazdelor, la 16-2 antrenorul Măgurean fiind nevoit să solicite time-out. Oboseala acestei deplasări s-a simțit evident, ca și în prima partidă de la Bender, așa încît diferența de la pauză a fost din nou mare, 15 puncte (42-27). Deși în repriza secundă au jucat mai bine, ieșenii nu au putut reface, în final fiind înregistrată pe tabelă tot o diferență de 15 puncte (76-61). Poate cea mai reușită partidă din această deplasare a fost ultima, cînd ieșenii s-au "ținut" de adversari pe toată perioada partidei, dar din nou arbitrii au fost cei care au dictat scorul pe tabelă. Mai mult, Șestopal, faultat pe toată perioada partidei, a primit fault tehnic în minutul 27, după un dublu-dribling al unui jucător din echipa adversă.

■ Nu avem nimic de reproșat organizatorilor acestor partide, mai mult, am fost foarte mulțumiți de condițiile în care am fost primiți - ireproșabile - asigurate de către sponsorii celor două echipe moldovene, cu o singură excepție, faptul că redactorul cotidianului nostru nu a reușit să ia legătura cu "Monitorul" vineri seara, cînd s-ar fi putut anunța primele două rezultate.

■ Unul dintre cele mai "gustate" momente a fost cel dinaintea plecării de la Bender, cînd sponsorul echipei locale și antrenorul ieșean Petre Măgurean au făcut un pariu pe aruncări libere, în primă fază, cîștigat de Petre, culmea cu o a doua aruncare cu spatele la coș, apoi cu aruncări de la centru terenului, plătit cu 100 de dolari. Cîștigător a fost, bineînțeles, tot Petre, care din suma cîștigată a cumpărat șampanie pentru toți componenții delegației, coincidența făcînd ca atunci să aniverseze ziua fiicei sale Crina, cît și a soției, Emilia. Nici unul dintre cei doi concurenți nu știau unul despre celălalt că au practicat baschetul.

■ Întreaga delegație mulțumește din nou celor de la punctele vamale din cele două părți ale Prutului, care au facilitat trecerea mai rapidă a frontierei. **(G. ANGHEL)**

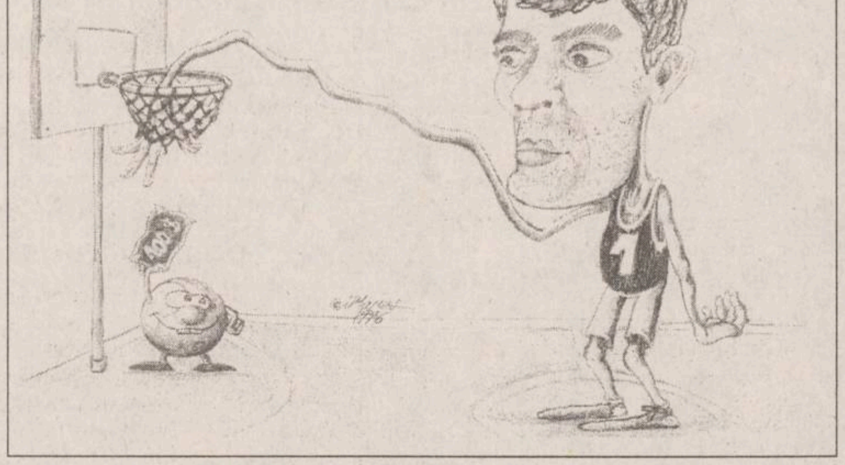

Talentul lui Petre Măgurean i-a adus 100 de dolari

YAMAHA
ROMÂNIA

Caută dealeri în orașul Iași.

Dacă sunteți interesați în dezvoltarea unei afaceri profitabile, garantate de calitatea japoneză a tuturor produselor noastre, nu pierdeți ocazia de a ne deveni parteneri.

YAMAHA - ROMÂNIA
Bdul. Decebal nr.26, București, Tel. (01) 321.18.16, Fax. (01) 321.29.60.

SC ALIMENTARA SA IAȘI Str. A.Panu nr. 40, bl. 1A

organizează pe data de 12 februarie 1996, ora 12,00, la sediul societății, în conformitate cu preverile H.G. 140/91,

licitație

pentru închirierea spațiilor comerciale:

Nr. crt.	Amplasamentul	suprafața -mp-	Profil	Garanție de participare	Taxa de înscriere
1.	Spațiu comercial din str. Bucium 61	134	producție și desfacere confecții	75.900	50.000
2.	Spațiu comercial Piața Voievozilor, bl. A1-3	158	reparații încălțăminte; comandă încălțăminte și marochinărie	86.900	50.000
3.	Spațiu comercial Ciric, bl. Q5	32,5	birouri, sediu de partid, unități prestări servicii către populație	13.000	50.000
4.	Spațiu comercial Piața Voievozilor bl. A1 - A2	38,5	birouri, sediu de partid, unități prestări servicii către populație	21.175	50.000
5.	Complex comercial Ciurchi	40,0	birouri, sediu de partid, unități prestări servicii către populație	22.000	50.000
6.	Spațiu comercial str. Clopotari 18	475	birouri, sediu de partid, unități prestări servicii către populație	190.000	50.000
7.	Spațiu comercial str. Sf. Lazăr bl. K7	76	birouri, sediu de partid, unități prestări servicii către populație	53.000	50.000

Documentația pentru licitație, alte relații suplimentare pot fi obținute la sediul societății, sau la tel. 032/116650, interior 113.
Ofertele se depun la secretariatul societății în plic sigilat, pînă la data de 12 februarie 1996, ora 11,00.
Garanția de participare și taxa de înscriere vor fi depuse la casieria societății sau în contul nr. 30.30.6.03.01, deschis la BCR Iași pînă în preziua licitației.

BICONI
VINDE
la cele mai avantajoase prețuri:
. covoare
import
(Chișinău și Ungheni)
. mochete
import Belgia
CADOUL PERFECT PENTRU ORICE APARTAMENT
Tel. 162338
vizavi de poșta Păcurari

-PECO- SA
Soarele care dă viață motorului tău!
. BENZINĂ
. MOTORINĂ
. ULEIURI
. GPL
. ANVELOPE VICTORIA, BARUM (import) (toate dimensiunile)
Str. Zugravi nr. 24
Tel. 142780

Zetas S.R.L.
produce și comercializează
Elemente de caroserie DACIA
- praguri
- rame faruri
- apărători

auto

Toate tipurile și dimensiunile de cuie pentru:
- dranițe
- tapițerie
- turnătorie
- construcții
- încălțăminte

Calea Chișinăului nr. 32
(în incinta AGMUS S.A. Iași)
Tel. 032/233059; fax 032/135004

Volei feminin, Divizia A

Penicilina îngenunchează liderul

■ *Penicilina Iași - "U" SM Invest Cluj 3-0 (9, 13, 5)*

Penicilina: COVALICIUC, T.POPA, A. POPA, RUXĂNDOIU, MARIAN, FORMAGIU, apoi DULCEANU.

"U": Sîngeorgean, Sasu, Franciuc, L. PINTEA, Kulașeva, Bezenar.

Servicii greșite: 1-4; Puncte din serviciu: 2-2

Au arbitrat bine: Valentin Vrăjescu (București), Virgil Ionescu (Bacău).

Sîmbătă, în Sala Penicilina, gazdele au învins liderul cu un 3-0 sec și s-au apropiat de acesta la un punct. Primul set începe pentru reporter la ușa de intrare, împreună cu 30 de suporteri, întîmpinați de afișul: "Nu mai sînt locuri". Așadar plecăm de la 3-1 pentru Penicilina. Pe trei servicii ale Ecaterinei Covaliciuc, scorul devine 6-1, moment în care banca tehnică clujeană rupe elanul ieșenceor cu un time-out. Urmează o revenire a oaspetelor, 6-4. La 7-5, Tatiana Popa are cinci servicii bune care duc scorul la 11-5. Intră și Dulcianu care evoluează bine și 1-0 după 23 de minute. În setul doi, clujencele intră mai motivate în teren și conduc cu 4-1. Urmează apoi o revenire a gazdelor care se apropie la un punct, egalează prin T. Popa care plasează inteligent peste blocaj și preiau conducerea, 8-7 prin Cezara Ruxăndoiu cu punct direct din serviciu. Clujencele se precipită și greșesc la serviciu prin Sîngeorgean și Franciuc. În replică, Formagiu servește pentru punct și 12-9. Apoi urmează aceeași Formagiu care contemplă mingea servită de Sasu. Un 12-13 pe un blocaj inexistent ne duce cu gîndul la 1-1 la seturi. Inspiratul antrenor Roibescu o introduce din nou pe Dulcianu care aduce egalarea. Cea mai spectaculoasă fază a meciului se produce pe final de set, cînd au loc mai multe schimburi de mingi, T. Popa finalizînd în forță și ridicînd tribunele în picioare. 14-13. Nimic nu se mai poate întîmpla, deci 2-0 în 26 de minute. Setul trei a fost și cel mai scurt, 17 minute, gazdele zburdînd pînă la 8-0. Clujencele sînt dezorientate și Covalciuc profită, plasînd două mingi în colțurile terenului neacoperite. Va fi o tresărire de orgolii pentru oaspete, care vin la 8-3 cu punct din serviciu al lui Bezenar, dar serviciul puternic al Cezarei readuce diferența de opt puncte, 11-3. Cea mai bună jucătoare a oaspetelor, ridicătoarea Luminița Pintea reușește un blocaj, dar, în cădere se accidentează. A fost ultima opoziție, pentru că cele 8 puncte sînt greu de recuperat. După 66 de minute de joc, o victorie logică a Penicilinei, în fața unei echipe care nu a jucat la valoarea locului pe care îl ocupă. Totuși, antrenorul V. Luka nu se arată prea îngrijorat, deoarece, așa cum spunea: "Turneul final se joacă la Cluj!" **(Lucian MINUȚ)**

Celelalte rezultate ale etapei a XII-a: Dinamo - Braiconf 1-3; Romradiatoare Brașov - RATB 0-3; Unic Piatra Neamț - Oțelul Tîrgoviște 3-2; Rapid - Volmet 3-2.

Clasamentul Diviziei A de volei feminin

1. Rapid	12	9	3	30-16	21
2. "U" Cluj	12	9	3	28-18	21
3. Penicilina	12	8	4	30-19	20
4. Dacia	12	8	4	29-21	20
5. Valrom	12	7	5	25-17	19
6. Volmet	12	6	6	26-21	18
7. "U" Bacău	12	6	6	22-24	18
8. Oțelul	12	6	6	22-24	18
9. Braiconf	12	5	7	21-26	17
10. Brașov	12	4	8	17-27	16
11. P. Neamț	12	3	9	13-31	15
12. Dinamo	12	1	11	14-33	13

Evoluție bună, rezultat slab

■ *Dacia Pitești - Universitatea Bacău 3-0 (14, 14, 8)*

Studentele din Bacău erau avizate de valoarea adversarelor, pe care reușiseră să le învingă greu, în meciul tur, cu 3-2. Florin Grapă însuși, consideră că Dacia are un lot cu o valoare superioară Rapidului și Universității Cluj. Chiar în fața unei astfel de "sperietori", băcăuancele s-au mobilizat exemplar și doar neșansa și erorile de arbitraj au făcut ca ele să nu se poată impune în primele două seturi, dar mai ales în al doilea în care au condus cu 14-4 (!). Rezultatul final a fost neconform cu echilibrul de forțe din teren. Așteptăm cu interes etapa următoare, în care studentele vor primi, "acasă", replica bucureștencelor de la Dinamo. Universitatea a evoluat în formula standard Rusei, Schragner, Cojocaru, Stancu, Dogaru și Halus. A mai evoluat M. Pascali. **(Petru CHELU)**

Volei masculin, Divizia A

Antrenorul Aurel Ioniță a anunțat că va demisiona

■ *Universitatea Bacău - Delta Tulcea 3-1 (11,-6, 12, 6)*

"U" Bacău: Toader, Borcan, ROBU, STOICA, ARMEANU, Feru. Au mai evoluat Paruba, Turcanu și Pavel.

Delta Tulcea: ENACHE, Caragea, Gheorge, PENTELEI, Radu, Păiușan. A mai evoluat Doljenco.

Au arbitrat bine M. Ioanovici și G. Simulescu (ambii din București)

Meciul cu Grănicerul Tulcea a fost dificil pentru Universitatea Bacău, deși echipa moldoveană era favorită fără dubii, după calculele hîrtiei. Tulcenii veniseră la Bacău cu un lot restrîns, de doar 9 jucători. Totuși, conform cu cele aflate anterior de "principalul" Universității, A. Ionită, Delta a reușit să-și întărească lotul pe parcursul turului de campionat. Înaltul trăgător Gheorghe Pentelei, de exemplu, a fost, sîmbătă, cel mai bun jucător de pe teren și cu siguranță va mai fi un pericol și pentru celelalte echipe din prima divizie.

Jocul a fost de o slabă factură tehnică, cel puțin pînă la incidentul inter-colegial din setul al doilea. Atunci, cînd scorul era 3-10, Feru, supărat pe coechipierul său Toader, l-a îmbrîncit puternic pe acesta, doborîndu-l la orizontală. Publicul spectator a sancționat imediat această agresiune, la fel și antrenorul Ionită, care l-a înlocuit pe Feru în aceeași fază. Cert este că, după nedoritul "clinci", nivelul spectacular al meciului a crescut. Setul respectiv și l-au adjudecat tulcenii, fără nici un fel de probleme. Dar, începînd din setul al treilea, singurului jucător băcăuan care evoluase bine, Aurelian Stoica, i s-a alăturat, cu mai multă inspirație, Nicu Armeanu, Ticu Robu și chiar Marian Feru, reintrodus în sextet după ce și-a potolit nervii pe tușă. Oaspeții au mai menținut echilibrul doar în setul al treilea. Vrînd apoi să scape mai repede de frigul din sală, dobrogenii s-au resemnat în fața unor adversari al căror joc mergea tot mai bine, de la un serviciu la altul. Oricum, o impresie puternică ne-au lăsat fazele în care jucătorii celor două formații urmăreau, visători, mingi ușoare, la care nu intervenea nimeni. Credem că tocmai acel gen de momente, dar și altele, trăite într-un timp mai îndelungat, i-au umplut lui A. Ionită paharul răbdării.

Declarații după meci:

Aurel Ionită (antrenor "U" Bacău): "Am 2-3 zile la dispoziție pentru a-mi da demisia de la cîrma echipei. Elevii mei au jucat mult sub așteptările noastre, ale tuturor. M-a surprins gestul lui Feru. Vom lua măsuri drastice împotriva lui, chiar dacă ar putea avea scuza că era nervos. Nu vom mai putea activa în campionat cu oameni care folosesc asemenea metode. Voi continua să antrenez echipa, dar nu renunț la ideea demisiei".

Alexandru Stanciu (antrenor Delta Tulcea): "Meciul a fost, pe ansamblu, echilibrat. Îmi pare rău că am ratat setul al treilea. Din păcate, s-a întîmplat să greșim copilărește cînd scorul arăta 12-12. Băcăuanii și-au apărat șansele cu multă convingere și le urez să ajungă, la finele competiției, printre primele șase echipe. Dacă va fi altfel, nu veți scăpa ușor de Delta Tulcea, în turneul pentru locurile 7-12". **(Petru CHELU)**

■ *Frig, box și o victorie chinuită*

■ Înaintea începerii partidei dintre Universitatea Bacău și Grănicerul Delta Tulcea, arbitrul George Simulescu a ieșit pe holul Sălii Sporturilor la o țigară. "Domnule, știu că nu e bine să fumezi înainte de meci, chiar și pentru un arbitru, dar poate mă mai încălzesc un pic" - justifica țigara arbitrul bucureștean. Într-adevăr, în sală, vorba cuiva, era mai frig ca afară. De altfel, și celălalt arbitru, Mihai Ioanovici, se ruga ca federația să nu-l mai delege la Bacău pînă în primăvară, cînd se va mai încălzi un pic.

■ Un gest regretabil s-a petrecut în cel de-al doilea set, set pe care oaspeții l-au cîștigat fără probleme. După un punct cîștigat de tulceni, Feru i-a aplicat o directă coechipierului său Toader, acesta din urmă fiind făcut K.O. Reacția publicului a fost imediată, dar și a antrenorului Aurelian Ionită care l-a înlocuit pe bătăuș. **(Cătălin BARZAGHIDEANU)**

Celelalte rezultate și clasamentul: Dinamo - Universitatea Craiova 3-0; Steaua - Rapid 3-0; U Ardaf Cluj - Elcond Zalău 3-0; U Explorări Baia Mare - Tractorul Brasov 3-0; U Timișoara - Fibrex Rifil Săvinesti 3-0.

1. Universitatea Cluj	12	11	1	33-6	23
2. Dinamo	12	10	2	33-9	22
3. Fibrex Săvinești	12	9	3	27-16	21
4. Univ. Timișoara	12	7	5	26-18	19
5. Elcond Zalău	12	7	5	25-22	19
6. Explorări Baia Mare	12	6	6	22-21	18
7. Tractorul Brașov	12	6	6	22-22	18
8. Univ. Bacău	12	5	7	21-25	17
9. Steaua	12	4	8	17-26	16
10. Univ. Craiova	12	3	9	14-30	15
11. Grănicerul Tulcea	12	3	9	13-29	15
12. Rapid București	12	1	11	25-Jul	13

Atletism - Cupa Bistritei

Bacăul se "încăpățînează" să organizeze competiții de nivel național

Cea de a 12-a ediție a concursului național "Cupa Bistriței" a reunit, în zilele de 27 și 28 ianuarie (sîmbătă și duminică), 385 de atleți aparținînd unui număr de 54 de cluburi din 23 de județe. Organizarea excelentă, și după aprecierea dlui Vladimir Simionescu, vicepreședinte al FRA (Federația Română de Atletism), a aparținut DJTS Bacău și CS Universitatea Bacău prin Comisia Județeană de specilitate, (director de concurs Nicolae Mihalache). Competiția figurează în calendarul central al FRA, este anulată și a intrat de mult în tradiție, nefiind ocolită de marii atleți ai țării. De altfel, valoarea concursului a fost redemonstrată în fiecare an, prin rezultatele de prestigiu obținute de participanți: o sumedenie de recorduri naționale. În plus, în ediția recent încheiată s-a înregistrat cea mai largă participare din toate timpurile, în proba de 200 m plat, la un concurs organizat în România - 208 competitori.

■ *Laureații ediției 1996: Marieta Ilcu și Levente Soos*

Ca în fiecare an, organizatorii au oferit trofeul "Cupa Bistriței" atleților (la feminin și la masculin) cu cele mai bune rezultate individuale. Laureații din 1996 se numesc Marieta Ilcu **(foto)**, (Siderurgica Hunedoara), pentru săritura din proba de lungime care a măsurat 6,77 m și Levente Soos (CSS LPS Iași), pentru rezultatele deosebite (recorduri naționale) din probele de 60m și ștafetă 4x200 m, la juniori I. Vom reveni cu detalii privind organizarea și celelalte în ediția de mîine.

■ *Cîștigătorii "Cupei Bistrița" - ediția a XII-a*

- **prăjină fete:** Gabriela Mihalcea (CS Poli Iași) 3.80 m
- **3 km marș fete:** Veronica Budileanu (CSM Brăila) 13,22,58
- **2 km marș fete:** Lucica Budău (CSS Bacău) 10,04,12
- **5 km marș băieți:** Daniel Andrei (Telecom Prahova) 20,50,57
- **3 km marș băieți:** Marius Gheorghe (CSS Buzău) 13,41,00
- **prăjină băieți:** Robert Chelaru (CS Poli Iași) 4,00 m
- **înălțime fete:** Adriana Solcan (CS Poli Iași) 1,77 m
- **greutate fete:** Elena Dumitrașcu (CS Farul Constanța) 12,26 m
- **triplusalt băieți:** Livius Matei (CS Mureșul Tg. Mureș) 15,08 m
- **60 m plat fete:** Mihaela Bițica (Poli Iași) 7,66
- **1.500 m fete:** Ramona Larisa Pleșu (LPS Vaslui) 4,40,62
- **1.500 m băieți:** Lucian Bolgar (Poli Iași) 3,58.92
- **60 m plat băieți:** Levente Soos (LPS Iași) 6,79 s
- **greutate băieți:** Cristi Grădinaru (LPS Iași) 13,90 m
- **400 m plat băieți:** Marius Berberechi (Siderurgistul Hunedoara) 51,96
- **400 m plat fete:** Elena Vizitiu (CSU Bacău) 55,80
- **4x200 m fete:** CSS Slobozia 1,55,43
- **4x200 m băieți:** CS Poli Iași 1,33,27
- **lungime fete:** Marieta Ilcu (Sid. Hunedoara) 6,77 m
- **triplusalt fete:** Adelina Gavrilă (LPS Brăila) 13,23 m
- **înălțime băieți:** Ștefan Vasilache (CSA Roman) 2,07 m
- **60 m garduri băieți:** Alin Larion (CS Farul Constanța) 8,08
- **60 m garduri fete:** Erica Niculae (CSU Dacia Pitești) 8,56
- **200 m plat băieți:** Levente Soos (LPS Iași) 23,03
- **200 m plat fete:** Mihaela Bițica (Poli Iași) 25,4
- **800 m băieți:** Claudiu Mereuță (CS Oțelul Galați) 1,56,81
- **800 m fete:** Elena Vizitiu (CSU Bacău) 2,13,79
- **3.000 m băieți:** Clement Hagimă (Poli Iași) 8,33,00
- **lungime băieți:** Cătălin Buricel (Dacia Pitești) 7,74 m
- **3.000 m fete:** Rodica Prescură (CSS Unirea Focșani) 9,40,6.

■ *Au fost doborîte trei recorduri naționale*

Cea mai spectaculoasă evoluție din concurs a fost cea a ieșeanului Levente Soos. El a reușit, în seriile probei de 60 m plat, să stabilească un nou record național de juniori I, fiind cronometrat cu timpul 6,83. Acest record nu avea însă să stea prea mult în picioare deoarece același Levente Soos reușește în semifinala aceleași probe un timp extraordinar 6,79. Finala probei avea să-l desemneze ocupant al locului I cînd cronometrul s-a oprit iar la 6,79, aducînd în palmaresul său egalarea propriului record.

În proba de 3 km marș, Marius Gheorghe, de la CSS Buzău, a stabilit un nou record național de juniori III, el fiind cronometrat cu un timp foarte bun - 13:41,00. Ieșenii, care efectiv au dominat această ediție a competiției, au mai reușit să-și mai treacă în cont un record național. Acesta a fost stabilit de ștafeta 4x200 m băieți, juniori I, a CS Poli Iași, formată din Costel Ionașcu, Nicușor Ion, Ștefan Albu și fenomenalul Levente Soos. Timpul realizat - 1:33,27.

De semnalat este și rezultatul Simonei Bejenariu, de la CFR Timișoara, în proba de săritură cu prăjina. Simona a reușit să treacă ștacheta înălțată la 3,30 m, performanță ce reprezintă egalarea vechiului record de juniori II. **(Marius AMBROZIE, Gabi BORCILĂ)**

Dacă nu i se vor asigura condiții corespunzătoare

Recordmana mondială Mihaela Melinte va părăsi SC Bacău

Profund marcat de felul în care performanța, de cel mai înalt nivel, a elevei sale Mihaela Melinte **(foto)** (fostă deținătoare a recordului mondial de senioare la aruncarea ciocanului) este tratată de conducerea SC Bacău, antrenorul Teodoru Agachi ne-a declarat: "Dacă Sport Club Bacău, DJTS sau instituțiile administrative locale nu rezolvă problemele socio-economice ale Mihaelei (foto) sportiva menționată nu va părăsi doar clubul ci și Bacăul. Pretențiile se ridică la asigurarea unui salariu adecvat, actualmente acesta este de 84 mii lei, și a unei locuințe. Deja, trei cluburi puternice din țară s-au oferit să asigure o remunerație lunară de 500 mii lei plus casă. Acum, elevele mele se află în pregătire la Snagov. Subliniez și faptul că, dacă nu se va ajunge urgent la soluția pe care o așteptăm, atît eu cît și fetele pe care le pregătesc vom pleca. Nu ducem lipsă de oferte".

P.S. Astăzi, președintele SC Bacău a plecat la București cu gîndul de a face ceva în acest sens. Să așteptăm rezultatul. **(M.A.)**

Gimnastică

Din opt fugari mititei au mai rămas doar șapte...

Vineri, 26 ianuarie, s-a întors, la secția de gimnastică a SC Bacău, una dintre sportivele plecate împreună cu antrenoarea Nicoleta Brânzei. Este vorba despre Andreea Ciobotaru, căreia părinții nu i-au putut asigura cei 50.000 lei, necesari pentru a-și plăti cazarea și masa la Focșani.

Plecarea dnei Brânzei în Vrancea, împreună cu întreaga trupă de performanță pe care o pregătea, a iscat mari valuri în lumea gimnasticii băcăuane. Aceasta s-a întamplat mai ales datorită termenilor neamicali în care antrenoarea și-a părăsit colegii, lăsînd, în plus, clubul, cu o "groapă" de generație, resimțită greu de orice grupare de performanță. Dna Ciobotaru, care și-a condus fiica înapoi la sala de pe str. Banca Națională, le-a dezvăluit antrenorilor băcăuani că și ceilalți părinți doresc să-și readucă fetițele la Bacău. "La noi sînt cu adevărat acasă. Le așteptăm cu brațele deschise" - ne-a declarat, referitor la acest aspect, coordonatorul secției de specialitate a SC Bacău, Corneliu Agop. **(Petru CHELU)**

TRANS MIXT
SC TRANSMIXT SA Iași
organizează săptămînal cursa rapidă pe traseul
IAȘI - BUDAPESTA
și retur (prin NYREGHYHAZA).
Plecarea în fiecare joi, ora 18,00, din Autogara Iași.
Plecarea din Budapesta, sîmbătă, la ora 18,00.
Sosirea în Iași, duminică, ora 18,00.
Se asigură transport cu autocare moderne.
PREȚURI AVANTAJOASE!
Relații suplimentare la tel. 146847,
și la sediul Autogării Iași.

"Dacă aveți o priză, folosiți-o cu folos."
NEST electronics
Complexul Comercial Ștefan cel Mare (etajul I)
NEST ELECTRONICS
ASIROM
Casa Modei
B-dul Ștefan cel Mare
Reduceri de preț la
TV GRUNDIG
diag. 55 teletext
Cel mai mic preț din Iași.
6600 Iași, Cloșca 10
(complexul comercial din Ștefan cel Mare)
tel. 213284

Complexul Comercial Ștefan cel Mare (etajul I)
NEST ELECTRONICS
ASIROM
Casa Model
B-dul Ștefan cel Mare
Special pentru clienții noștri
filtru de apă BRITA
corpuri de iluminat ITALIA
caseta video a Grupului DIVERTIS
Ceasuri de mînă Le Duc
NOU!
Mașini de spălat automatice
ARDO
NEST ELECTRONICS
"Dacă aveți o priză, folosiți-o cu folos."
Produse electronice și electrocasnice
6600 Iași, Cloșca 10
(pasajul comercial din Ștefan cel Mare)
tel. 213284

AVEȚI NEVOIE DE LIMBA ENGLEZĂ?
Doriți să învățați cu profesori instruiți de Consiliul Britanic, manuale din Marea Britanie, dotare modernă asigurată de Fundația Soros?
ILC
Set up by the Soros Foundation in 1992
Professional expertise - British Council
International Language Centre
Str. Moara de Foc 35, et. 8,
6600 Iași, România
tel.: 032/252850, 252870
fax: 032/252902
vă ajută să progresați foarte repede prin cursuri cu orar flexibil pentru orice nivel, orice intensitate, orice vîrsă sau scop.
Înscrieri permanente și pentru admitere facultate, TOEFL, Cambridge Certificate, Business, cursuri zilnice preșcolari.
NOU! reduceri substanțiale pentru elevi, studenți și șomeri
OFERIM ȘI CURSURI DE LIMBA ITALIANĂ, SPANIOLĂ, ROMÂNĂ PENTRU STRĂINI,
alte limbi.

MERIDIANELE FOTBALULUI

Spania

Zamorano, Esnaider şi Redondo - jucători asimilaţi

Trei cluburi din Spania vor participa la ediția din acest an a Cupei de vară (Intertoto). Decizia a fost luată după discuțiile dintre reprezentanții echipelor spaniole și președintele UEFA, Lennart Johansson, aflat la Madrid pentru a discuta cu oficialii Ligii consecințele cazului Bosman. În 1995, echipele spaniole nu au evoluat în competiția organizată de UEFA. Totodată, Federația Spaniolă de Fotbal a anunțat că va reduce la 18 numărul echipelor din "Primera Division", din sezonul 1998-1999. În altă ordine de idei, UEFA a aprobat cererea echipei Real Madrid de a-i considera jucători asimilați pe argentinienii Juan Esnaider și Fernando Redondo, ambii avînd dublă cetățenie - argentiniană și spaniolă. Atacantul chilian Ivan Zamorano urmează să primească același drept pînă în luna mai, cînd va obține, de asemenea, cetățenia spaniolă.

Franta, etapa a XXV-a

Victorie în deplasare pentru Guingamp

Rezultate înregistrate în etapa a XXV-a a campionatului francez: Auxerre - Le Havre 1-0 (1-0); Bastia - Guingamp 0-1 (0-0); Bordeaux - Gueugnon 3-1 (0-1); Lille - AS Monaco 0-0; Martigues - Strasbourg 2-0 (2-0); Nisa - Montpellier 1-2 (0-1); Paris St.G.- Cannes 2-1 (1-0); Rennes - Lens 2-1 (1-0). Echipa lui Mihali, Guingamp, a reusit o victorie pretioasă în deplasare și se mentine în lupta pentru un loc în cupele europene. Martigues (unde evoluează Samir Zanfir) a învins acasă pe Strasburg, dar ocupă ultimul loc (20) cu 21 de puncte.

Primele locuri în clasament:

1.Paris St.Germain	*25*	*14*	*9*	*2*	*48-20*	*51 p*
2.Auxerre	*25*	*14*	*3*	*8*	*41-23*	*45 p*
3.Metz	*24*	*12*	*8*	*4*	*24-16*	*44 p*
4.Lens	*25*	*10*	*12*	*3*	*27-16*	*42 p*
5.Monaco	*25*	*11*	*7*	*7*	*37-27*	*40 p*
6.Guingamp	*25*	*10*	*9*	*6*	*21-17*	*39 p*

Spania, etapa a XXIV-a

Salamanca - Deportivo 0-5

Deportivo La Coruña a învins în deplasare echipa Salamanca cu scorul de 5-0 (3-0) într-o partidă jucată sîmbătă, în devans, contînd pentru cea de-a XXIV-a etapă a campionatului spaniol de fotbal. Golurile au fost înscrise de Aldana (15, 36), Bebeto (37, 80) și Manjarin (60). La Salamanca, Ovidiu Stîngă a evoluat tot meciul. Pe primele locuri în clasament se află Atletico Madrid - 52 p, urmată de Espanyol - 45 p, CF Barcelona și Compostela - 43 p. Salamanca ocupă locul 19, cu 22 de puncte.

Belgia, etapa a XXI-a

Anderlecht redevine lideră

Rezultate din etapa a XXI-a a campionatului Belgiei (prima din acest an): Lierse - La Gantoise 2-3; Seraing - Malines 2-1; Saint-Trond - Anderlecht 0-5; Charleroi - Harelbeke 0-0. Pe primul loc în clasament se află formația Anderlecht cu 45 de puncte, urmată de FC Bruges, 44 puncte și Lierse, 37 puncte.

Portugalia, etapa a XX-a

Meci întrerupt din cauza vremii nefavorabile

În meciurile disputate sîmbătă, în devans, contînd pentru etapa a XX-a a campionatului Portugaliei, s-au înregistrat rezultatele: Guimaraes - Benfica Lisabona 2-4; Leca - Felgueiras 1-0. Partida dintre formațiile Belenenses - Campomaiorense a fost întreruptă în minutul 56, la scorul de 1-0, datorită condițiilor meteo nefavorabile.

Primele locuri în clasament:

1.FC Porto	*19*	*16*	*3*	*0*	*50-3*	*51 p*
2.Benfica Lisabona	*20*	*13*	*4*	*3*	*36-21*	*43 p*
3.Boavista	*19*	*12*	*4*	*3*	*35-15*	*40 p*
4.Sporting Lisabona	*19*	*12*	*4*	*3*	*41-16*	*40 p*
5.Maritimo	*19*	*10*	*3*	*6*	*31-21*	*33 p*

Si în Marea Britanie

Vremea a învins fotbalul

55 de meciuri din campionatele și cupele Angliei și Scoției au fost amînate sîmbătă, din cauza zăpezii și a suprafețelor de joc înghețate. Singurul meci de campionat care s-a disputat este Millwall - Portsmouth (divizia 1 engleză), iar în Cupa Angliei s-au jucat doar trei partide din cele 14 programate pentru turul al 4-lea: Everton - Port Vale 2-2 (1-0) și Reading - Manchester United 0-3 (0-1).

Prin fax de la Paris

"Franța poate deveni campioana Europei!"

■ *interviu în "doi timpi și trei mișcări" cu Michel Platini, copreședinte al Comitetului de organizare al C.M. 1998*

Parc des Princes, la cîteva minute după încheierea partidei Franța - Portugalia. Se apropie "ora închiderii". Imagini obișnuite: tribune pustii, ziariști căzuți pe gînduri în fața ordinatoarelor, alții coborînd alene spre sala conferinței de presă (o sală de mărimea cinematografului "Copou", aflată sub tribuna principală). Michel Platini, care a urmărit partida din loja VIP, apare în salonul de presă, întreținîndu-se două minute cu Larqué, fostul coechipier de la Saint Etienne. Apoi se îndreaptă spre ieșire, aparent fără grabă. Ce-ar fi dacă...?

- A fost un meci bun, monsieur Platini?

- Evident, nici nu putea altfel, atîta vreme cît ambele echipe sînt deosebit de tehnice. Atît Franta cît și Portugalia sînt la startul pregătirilor, deci este loc pentru progrese importante, în special în ceea ce privește defensiva. Dar, ca spectator consider că a fost un meci frumos, cu goluri multe și cu răsturnări spectaculoase.

- Remarcați pe cineva din echipa Franței?

- Remarcările trebuie să le facă antrenorul, eu pot doar admira un jucător sau altul. Important este că echipa a cîștigat astăzi și poate începe cu un moral bun perioada de pregătire pentru Euro.

- Poate fi considerat Zidane un al doilea Platini?

- Nu, nu cred. Am toată admirația pentru el, are un talent remarcabil, de fapt posedă toate calitățile pentru a deveni un jucător de clasă internațională. Ar trebui să renuntați la acest gen de comparații: de cînd m-am retras ziariștii au anuntat apariția a vreo zece "noi Platini". Revenind la Zidane, trebuie spus că apare prea rar pe lista marcatorilor; dar cînd înscrie, golurile sale sînt excepționale.

- Ce va fi la Euro, în Anglia?

- Cu Spania, România și Bulgaria, grupa e echilibrată. Jacquet cunoaște perfect calitățile și defectele jucătorilor săi, îi știe de asemenea foarte bine pe români și bulgari. E greu de făcut pronosticuri, mai ales din afară. La un asemenea nivel totul e posibil, inclusiv o calificare pentru sferturi a "duetului" România - Franta (zîmbește). Bine, fără glumă, pot afirma că Franta are o echipă suficient de solidă pentru a viza titlul continental.

- Titlu pe care l-a cîștigat în 1984, pe acest stadion, cu Platini în rol de dirijor!

- Da, pentru moment e singurul trofeu obtinut de echipa națională. A fost, ce-i drept, o competiție fantastică. Dar, personal, cel mai frumos moment al carierei, cel mai emoționant a fost o înfrîngere: semifinala C.M. 1982, la Sevilla, contra Germaniei.

- Cum merg pregătirile pentru Cupa Mondială 1998?

- Odată cu tragerea la sorți a grupelor preliminare, am intrat într-o nouă etapă. Nu e chiar simplu să organizezi 65 de meciuri și să vinzi peste 2 milioane de bilete. Important este să nu pierdem bani, așa cum s-a întîmplat la Albertville, pentru că FIFA ne va judeca după rezultate. Deocamdată sîntem în grafic... **(A consemnat Eugen FLORESCU)**

Bubka declară

"Voi mai concura doi ani"

Multiplul campion și recordman mondial la săritura cu prăjina (în sală și indoor), atletul ucrainean ***Serghei Bubka***, a declarat, la Donetk, că va continua să concureze încă doi ani. ***"Toamna trecută m-am gîndit dacă să mai concurez sau nu. Dacă totul se va desfășura bine, sînt hotărît să mai sar încă doi ani. Un lucru este sigur: mă antrenez pentru Olimpiada de la Atlanta"*** - a mentionat "Țarul" Bubka. În vîrstă de 32 de ani, Serghei Bubka deține recordul mondial al săriturii cu prăjina - 6,15 m, performanță stabilită în orașul său natal, Donetk, în 1993. Din 1984 pînă în prezent, atletul ucrainean a corectat recordul mondial în aer liber sau de sală de numai putin de 35 de ori.

Box profesionist

Și al doilea test anti-doping al lui Botha a ieșit pozitiv

Boxerul sud-african ***François Botha***, detinătorul centurii mondiale la categoria grea (versiunea IBF), nu are nici o sansă de a scăpa de suspendare, după ce și al doilea test antidoping la care a fost supus a iesit pozitiv. Botha a fost supus controlului pentru prima dată pe 9 decembrie la Stuttgart, în aceeasi zi în care cîstigase titlul în meciul cu germanul ***Axel Schulz***. A doua testare a avut loc în laboratorul "Olympic" din Los Angeles. IBF se va pronunta în acest caz în zilele următoare.

■ *Eloy Rojas și-a păstrat titlul la categoria pană*

Pugilistul venezuelean ***Eloy Rojas***, campionul en titre al categoriei pană (versiunea WBC), și-a păstrat titlul mondial învingîndu-l, la puncte, pe filipinezul ***Miguel Arrozal***. Meciul a avut loc sîmbătă în localitatea americană Phoenix (Arizona).

■ *Terry Norris cîștigă prin abandonul adversarului*

Campionul mondial en titre al categoriei semi-mijlocie (Versiunea IBF), americanul ***Terry Norris***, a terminat învingător în meciul cu ***Jorge Luis Vado*** (Nicaragua) prin abandon dictat de arbitru în repriza a 2-a. Este cea de-a 42-a victorie din palmaresul pugilistului american.

ATLETISM

La Sindelfingen

Haile Gebreselassie - nou record mondial la 5000 m

Atletul etiopian ***Haile Gebreselassie*** a stabilit un nou record mondial în proba de 5.000 m, cu timpul de 13'10"98. Performanța a fost realizată la concursul internațional de sală de la Sindelfingen. Pe locurile următoare s-au clasat sportivii germani ***Stephane Franke*** (13'37"49) și ***Karsten Eich*** (13'59"80). ***"Este primul meu record «indoors» și nu mi-a fost deloc ușor, mai ales datorită neadaptării la benzile de alergare. Comparativ cu rezultatele în întrecerile «outdoors», timpul obținut nu mă satisface. Dar ceea ce este important este faptul că am reușit să dobor vechiul record mondial"***, a declarat Haile Gebreselassie. Vechiul record mondial apartinea sportivului tanzanian Suleiman Nyambui (13'20"04), realizat la data de 6 februarie 1981, la New York. Alte rezultate:

MASCULIN: 60 m: 1. Bruny Surin (Canada) 6"55; 200 m: 1. Donovan Bailey (Canada) 21"05; 400 m: 1. Darnell Hall (SUA) 46"71; 60 m garduri: 1. Li Tong (China) 7"58; Săritura cu prăjina: 1. Radion Gataullin (Rusia) 5,50 m.

FEMININ: 60 m: 1. Janna Pintusevici (Ucraina) 7"26; 200 m: 1. Melanie Paschke (Germania) 23"20; 800 m: 1. Letitia Vriesde (Surinam) 2'02"25; 1.500 m: 1. Malgorzata Rydz (Polonia) 4'15"93; 60 m garduri: 1. Aladefa Taiwo (Nigeria) 8"; Triplu salt: 1. Inessa Kravets (Ucraina) 14.00 m; Aruncarea greutății: 1. Astrid Kumbernuss (Germania) 20,18 m.

La 34 de ani

Katrin Dorre cîștigă maratonul de la Tokyo

Atleta germană Katrin Dorre a terminat pe primul loc în concursul feminin de maraton de la Tokyo, fiind înregistrată pe clasica distanță de 42,195 km cu timpul de 2h26'04. Pe locurile următoare s-au clasat reprezentantele gazdelor Hiromi Suzuki (2'26"27) și, respectiv Ikuyo Goto (2'26"37). Cîștigătoarea, în vîrstă de 34 de ani, mai are în palmares victorii în cursele de maraton de la Osaka din 1984 și 1991. "Sînt foarte fericită. Deși vîntul a bătut puternic astăzi, a fost o cursă foarte rapidă" - a declarat Dorre după victorie.

PE GHEAȚĂ ȘI PE ZĂPADĂ

Cupa Mondială la schi alpin

Prima victorie pentru Nef

Schioarea elvețiancă ***Sonja Nef*** a cîștigat proba de slalom disputată vineri, la lumina reflectoarelor, pe pîrtia de la Sestriere, în Cupa Mondială. După două manse, ea a fost înregistrată cu timpul total de 1'47"15, fiind urmată în clasament de compatrioata sa, ***Marlies Oester*** (1'47"29) și de suedeza ***Pernilla Wiberg*** (1'47"40). În vîrstă de 23 de ani, Sonja se află la prima sa victorie în circuitul profesionist. ***"Este cea mai incredibilă zi din viața mea"*** a declarat Nef. Pentru cîștigarea probei, ea a primit din partea organizatorilor un cec de 25.000 de dolari.

Cupa Mondială la sărituri cu schiurile

Recordul trambulinei de la Zakopane - depășit de un adolescent

Slovenul ***Primoz Peterka***, în vîrstă de 16 ani, a stabilit un nou record al trambulinei de la Zakopane, reusind sîmbătă o săritură de 130 m la concursul de Cupă Mondială găzduit de localitatea poloneză. Vechiul record era de 128 m. Cu un total de 276 puncte (cea de-a doua săritură a măsurat 127 m), Peterka a obținut primul loc, urmat de austriecii ***Andreas Goldberger*** - 264,5 p si ***Reinh Schwarzengerger*** - 257,7 p. În clasamentul general conduce finlandezul Ari-Pekka Nikkola - 1004 p, urmat de Goldberger - 794 p și de un alt finlandez, ***Mika Laitinen*** - 678 p.

Slalom masculin

Trei austrieci pe podium la Sestriere

Austriacul ***Mario Reiter*** a cîstigat proba de slalom masculin, desfășurată sîmbătă în localitatea italiană Sestriere și contînd pentru Cupa Mondială la schi alpin. După cele două manșe Mario Reiter a fost cronometrat cu timpul total de 1'58"79. Locurile următoare au revenit compatrioților săi ***Thomas Sykora***, 1'58"95 si ***Thomas Stangassinger***, 1'59"28.

Din cauza protestului schioarelor

Proba de coborîre de sîmbătă a fost anulată

Proba feminină de coborîre programată sîmbătă la Sestriere a fost anulată de organizatori. Decizia a fost luată în urma protestului mai multor schioare împotriva excluderii din programul de pregătire a antrenamentului oficial. Multe dintre concurente s-au plîns că nu au avut destul timp să pregătească concursul, situatie care ar fi putut conduce la accidente în timpul desfășurării probei.

Cupa Mondială la schi artistic

Rochon cîștigă la Mont Tremblant

Schiorul canadian ***Stephane Rochon*** a cîstigat, cu 26,20 puncte, proba de coborîre pe teren accidentat (mogul) desfășurat în localitatea canadiană Mont Tremblant, contînd pentru Cupa Mondială. Locurile următoare au revenit lui ***Fabrice Ougier*** (Franta - 25,24 puncte) si ***Jonny Moseley*** (SUA - 24,59 puncte). În concursul feminin, finlandeza ***Minna Karhu*** a ocupat primul loc, cu 24,63 puncte, urmată de ***Tatiana Mittermayer*** (Germania - 24,50 puncte) și ***Candice Gilg*** (Franta - 23,90 puncte).

Hochei pe gheată

Ultimele rezultate din NHL

În Liga profesionistă nord-americană de hochei pe gheață (NHL) s-au înregistrat rezultatele: Montreal - Winnipeg 4-1; Boston - NY Rangers 3-5; Chicago - Detroit 5-5; Los Angeles - Anaheim 5-4; Pittsburgh - Philadelphia 7-4; San Jose - Colorado 3-4; St.Louis - Tampa Bay 2-1; Hartford - New Jersey 4-4; Florida - Buffalo 6-3; Ottawa - Toronto 2-2; Vancouver - NY Islanders 6-3.

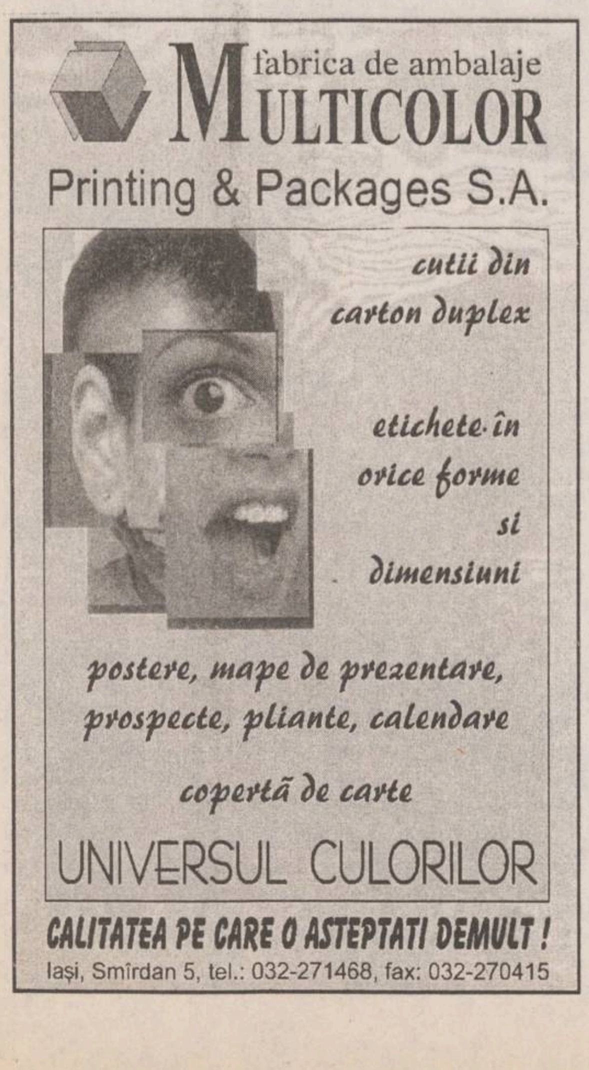
fabrica de ambalaje
MULTICOLOR
Printing & Packages S.A.
cutii din carton duplex
etichete în orice forme și dimensiuni
postere, mape de prezentare, prospecte, pliante, calendare
copertă de carte
UNIVERSUL CULORILOR
CALITATEA PE CARE O ASTEPTATI DEMULT !
Iași, Smîrdan 5, tel.: 032-271468, fax: 032-270415

Societatea de Servicii Informatice
SINTA S.A. Iași
Bd. Țuțora nr. 17. Tel. 032/230072, fax 032/232834
oferă:
☑ **Sistem de asistare a traducerilor din limbile română - engleză /engleză - română cu următoarele componente:**
- dicționar român-englez (35.000 intrări)
- dicționar englez-român (35.000 intrări)

(plus dicționare specializate Economie, Mecanică, Petrol și Gaze)
- gramatica limbii engleze (manual on-line)
- pronunția limbii engleze (driver audio)
- procesare texte pt. traducere (editor ASCII intern)

(Configurație recomandabilă: 286...586/8.5 MB HD/1... 4MB RAM)
Informații la tel.: 032/127108/230072.
☑ **Acces la rețeaua publică de date LOGICnet (cu noduri în fiecare județ și în Republica Moldova) cu posibilitate de conectare la rețelele publice internaționale.**
Legătură directă cu Bursa Maritimă de Mărfuri Constanța
Informații la tel.: 032/127108 137158 230072.
☑ **Banca de date SINTA - C**
- peste 100.000 informații aparținînd unui număr de 350 agenți economici din toată țara - permanent la dispoziția dvs. pe propriile calculatoare.

Devenind abonatul nostru puteți fi cunoscut sau puteți cunoaște cererile și ofertele din banca noastră de date.
Informații la tel.: 032/230076.

Visați o casă sau un birou care să vă reprezinte?
Nu acceptați orice, pentru că noi sîntem aici!
REMICON vă dă sfatul cel mai bun
construiește pentru voi
proiectează ceea ce vă doriți
REMICON
consultantul, proiectantul și constructorul locuinței tale
Tel./fax 032/251580
Șos. Moara de Foc nr. 14, bl. 407, parter

Alergați și cumpărați la
noul magazin alimentar
NON STOP
NEST
B-dul Independenței

monitorul Sport
Sef Departament Sport al cotidianului MONITORUL
Nicolae GRECU
Echipa redacțională
George ANGHEL
Adrian DRAGOMIRESCU
Victor GRĂDINARIU
Ovidiu MINEA
Lucian MINUȚ
Ion C. TEODOR
Silviu HOROBEȚ
Constantin PLOP (fotoreporter)

CETATEA SCUFUNDATĂ

Iașii sub ocupație polițienească

Liviu ANTONESEI

Ziarele locale și o parte a celor centrale au relatat deja, pînă la ultimele amănunte, vizita președintelui Iliescu la Iași. Nu aș fi reluat subiectul dacă nu aș fi fost pur și simplu șocat de unele din caracteristicile acestei vizite, care m-au făcut să cred că a înviat Ceaușescu ori, mai grav, că Rapid-Împușcatul era un biet copil în materie de vizite. Cu o zi înainte de sosirea președintelui, orașul părea deja sub ocupație. Sute, poate mii de polițiști, jandarmi ori "civili" intraseră în "dispozitiv" pe traseul ce urma a fi parcurs de "obiectivul zero". În *Piața Unirii*, pompierii cocoțați pe scările telescopice îl spălau pe Vodă Cuza cu apă caldă, iar toți măturătorii orașului încercau să facă lună întreaga suprafață a pieței. Ciudate camioane cu prelată, cu numere de București, erau dispuse în locuri "strategice". Seara, orașul nu mai părea ocupat de forțele polițienești sosite din toate colțurile țării. Era ocupat. Mă întreb de va fi rămas vreun picior de polițist în București și în județele din Moldova. Parcă niciodată de cînd mă știu n-am văzut o desfășurare atît de masivă de forțe cu ocazia unei vizite prezidențiale, indiferent despre ce președinte ar fi fost vorba. Totul a semănat mai degrabă cu un viol decît cu o vizită de curtoazie.

Îmi propusesem să nu ies deloc din casă pe 24 ianuarie. Îmi imaginasem deja că va fi imposibil să mă deplasez fără probleme prin zona centrală a orașului, că circulația va fi blocată, iar dispozitivul mai închis decît celebrul "lacăt suedez". Din păcate, a trebuit să ies și să nimeresc peste "amănuntul" cel mai sinistru al acestei vizite. Am întîlnit, pe *Lăpușneanu*, cîteva sute de copii de 10-13 ani, îmbrăcați subțire, cu fețele înroșite de frig și buzele vinete, care ieșeau "cu rîndul" din *Piața Unirii*. Am aflat că fuseseră aduși "să umple" piața și că fuseseră ținuți cîteva ore în frigul ce atinsese vreo 12 grade minus. Orice aș fi putut trece cu vederea numai această idee criminală nu. De aceea nici nu mai pot scrie acest articol cu ironie și umor, cum îmi propusesem. Ce umor să mai ai cînd îți amintești fețele suferinde ale acelor chinuiți copii? Despre ce ironie mai poate fi vorba cînd începi, tu însuți, să tremuri amintindu-ți, la cîteva zile distanță, tremuratul bieților copii? Nu știu a cui a fost această funestă idee, dar persoana respectivă poate fi asimilată, fără nici un exces interpretativ, torționarilor de la Jilava ori Auschwitz. Acești copii au fost, în fond, maltratați fizic și violați psihic. Exact ca pe vremea Răposatului. Părinții lor ar trebui să afle a cui a fost inițiativa și să deschidă proces împricinatului ori împricinaților. Iar presa ar trebui să-i ajute în această anchetă, pentru că are mai multe posibilități de investigație. Oricum, este greu de crezut că avem de-a face cu vreo inițiativă spontană a învățătorilor ori profesorilor acelor copii. La ieșirea din piață, tremurau și ei solidar cu elevii lor, iar unii nu-și puteau stăpîni mînia și revolta.

Nu mă încălzește cu nimic faptul că vizita, care trebuia să deschidă campania pentru un nou mandat la Cotroceni al d-lui Iliescu, a fost un eșec. Nu mă încălzește nici gîndul că, probabil, vor cădea cîteva capete din *PDSR*-ul local. În fața suferinței unor copii nevinovați, nu mai este loc pentru satisfacții politice. Iar cînd îți vezi propriul oraș sub ocupație, începi să te întrebi dacă politica însăși mai are vreun sens. Pe de altă parte, e limpede că nu poți schimba "starea de fapt", vorba lui Stere Gulea, decît prin politică. De o altă politică, una care să fie în stare să distingă, cel puțin, între o vizită de curtoazie și o ocupație polițienească. Este posibil acest lucru? Dacă mă gîndesc la cei cîțiva ieșeni care i-au spus președintelui deschis ce gîndesc ei despre "starea de fapt", încep să cred că este posibil, că nu este totul pierdut, că spiritul lui Ceaușescu nu a revenit chiar în toate mințile, chiar în toate capetele. Trebuie să recunosc că speranța mea nu este enormă, dar fără puțină speranță ce poți să faci decît să te lași pradă deznădejdii ori nepăsării? Iar a te lăsa pradă lor înseamnă a aștepta ca "atmosfera" sinistră a acestei vizite să se generalizeze la nivelul întregii vieți publice din țară. Ca spre sfîrșitul vechiului regim. S-ar mai putea respira într-o asemenea atmosferă sufocantă? Mă tem că nu. ■

CAFEAUA DE DIMINEAȚĂ

Nicolae Matyus ar fi avut azi 58 de ani!

Aurel LEON

Matyus - sculptură de Ion Buzdugan

Născut la 14 mai 1938, cînd era pădurea în floare, la Jibou, a crescut în legile ei nescrise, dar știute de oameni, înalt și drept, asemeni copacilor din pădurea vecină, cinstit asemeni viețuitoarelor, dornic de viață ca puii de sălbăticiune la prima ieșire din vizuină. Nicolae era sortit pădurii, ca inginer silvic, sau altceva similar. Prin toții porii ființei lui respira setea de spațiu, de lărgime. L-a ademenit muza asta blestemată numită artă și a ajuns ucenic al ei la Liceul de arte plastice din Cluj. De acolo a trecut la Institutul "Nicolae Grigorescu", din București. Face parte din garnitura trimisă la Iași pentru a revigora arta ieșeană. A început prin a fi profesor de liceu, apoi la facultate. În afara lucrărilor de pictură, a lucrat în mozaic, dar a făcut și pictură murală. Astfel, a executat pictură în tehnică zgrafitto la Casa studenților din Iași (1963), mozaic la Liceul "G. Ibrăileanu", pictură-mozaic la Combinatul de vinificare Cotnari (1968), decorație murală la cinematograful "Copou" (1971), încît putea spune că adevăratul lui atelier e natura.

El vedea natura ca Ion Frunzetti: "Natura a fost prea adesea gîndită ca obiect al intervențiilor noastre antropocentrice în lume. Este momentul să vorbim despre natură din punctul de vedere al naturii, despre lumea care ne dă un cîmp comportamental și ne obligă la niște formule comportamentale: cum se integrează omul, prin aceste construcții inginerești ale orașului, în legile înseși ale lumii, în așa fel încît natura să-i fie coordonată și nu subordonată".

Acesta era și crezul lui Matyus cu privire la natură, similar cu al lui Brâncuși, pentru care amplasamentul și ansamblul sînt mai importante decît opera în sine. Pictura lui Nicolae, în elementara ei perenitate, exercită o stranie putere de fascinație, morfologia ei fiind animată de ritmurile și inflexiunile viului.

Eram la Vaslui. "Băieții" pictaseră Casa tineretului, o clădire modestă, fiecare un perete, și urma recepția lucrării. Matyus era cu mașina. Știam că la Bîrlad se întîmplă ceva. Sosise prof. dr. Ion Chiricuță, de la Cluj.

Colecționarul Chiricuță avea o mare slăbiciune pentru arta populară. Fusese și oaspetele familiei Matyus, la Jibou.

Pentru aceasta, profesorul a cutreierat în zilele de iarmaroc, avînd un catalog al tîrgurilor tradiționale. A făcut-o în zilele de sărbătoare sau cînd îi permitea profesiunea. În multe escapade, îl ducea "Nicolaus", cu mașina (așa îi zicea: Nicolaus!).

Profesorul se afla la Bîrlad spre a perfecta donația către Muzeul "Pârvan" a colecției sale de artă în memoria tatălui său, preotul Toma Chiricuță, om de cultură vestit în partea locului. Între altele, știam de la Matyus că profesorul Chiricuță achiziționase o poartă maramureșană din comuna Valea Porcului, dintre Mara și Tisa, și o depozitase la Jibou. Urma ca bătrînul să-i asigure transportul prin Dorne pînă la Bîrlad. Poarta avea patru metri. Am făcut călătoria Vaslui-Bîrlad cu Matyus, care, conducînd, chiuia ca la Jibou, dar n-am regretat, căci am cunoscut un om excepțional, pe profesorul medic Ion Chiricuță și pe doamna sa, Rita.

Imaginați-vă ce avere donează profesorul urbei natale, pentru o singură dorință, pe care nu el mi-a spus-o, ci Nicolae: "Ori de cîte ori vine la Bîrlad, ar vrea să i se permită să doarmă printre blidare și poarta maramureșană".

Aflîndu-mă din întîmplare cu Matyus în pădure, la Ocolul silvic Dobrovăț, l-am urmărit cu ce pasiune se pierdea în peisaj. Asculta freamătul copacilor și era emoționat de liniștea codrului. Cu ce părere de rău s-au despărțit! Am înțeles în acele clipe, Nicolae Matyus ar fi dat toată pictura, de la Leonardo citire, pe o oră de pădure, dar intrînd în biserică, în fața picturii din epoca Rareșului, același ar da toată pădurea Jiboului de lîngă Cluj pe o frescă bătrînă!

Și, deodată, a venit marea furtună peste pădure! Trăsnetul nu cade pe urzici; a despicat cel mai falnic brad, adus cu grijă de la Jibou. Încă nu avea 43 de ani, urma să-i împlinească peste cîteva luni. Au rămas operele lui, sub cer liber, să le bată vînturile, ploile, așa cum îi plăcea lui, omului Nicolae Matyus... ■

POLIGON

Două locuri

Dorin SPINEANU

Orice sală de așteptare, de oriunde la noi, prostdispune. Lumina e mereu prea mică, gălbuie și deprimantă, scaunele îmbătrînite, cuierele au aerul unor schelete scoase la mezat, iar cei care așteaptă stau în tăcere, absorbiți de necazuri sau de vidarea interioară.

Altfel, cu totul altfel stau lucrurile într-un bar sau într-un restaurant - cei necăjiți freacă un pahar în mînă pînă îl lustruiesc, cei veseli rîd cu gura plină, cei singuri își găsesc neașteptate companii. E locul tuturor confidențelor, păcatele sînt repede uitate sub dușul tare al vodcii și, peste toate, suverană, ***politica***!

Ți-e mai mare dragul să vezi bărbații foșnindu-și ziarele, întorcînd paginile cu gesturi sigure, experte, de profesioniști ai lecturii. Argumentele, în înflăcăratele discuții privind starea națiunii, țîșnesc limpezi din rubricile gazetelor, se dau citate docte, se comentează copios. Uneori, chiar și tu, comentator de presă, ai ce învăța, cîte o idee țîșnește din paharul din fața preopinentului și, ce să-i faci?, o înșfaci!

Nu cred în cei care n-au contact cu ***viața reală***, care freacă telecomanda și citesc trei ziare și patru reviste înainte de a se apuca de scris. A vorbi în termeni generici e, firește, ușor; spui ***electorat*** și ai și devenit nivelator, procedezi ca aceia de dinainte, știți dumneavoastră care...

Cinstit să fiu, prefer personagiile care exprimă anumite tipologii, îmi culeg modelele de acolo unde viața e colcăitoare, veselă ori disperată, ori chiar de o veselie disperată.

Genericele sînt umilitoare. Caragiale, care a făcut mai multă politică decît politicienii vremii sale, a preferat să-și identifice țintele, nu și le-a ascuns sub definiții massificatoare. Asta e: cititorul preferă un pamflet unei analize politice, preferă umorul încrîncenării, preferă ironia distanței, higienice, desigur, dar sterile.

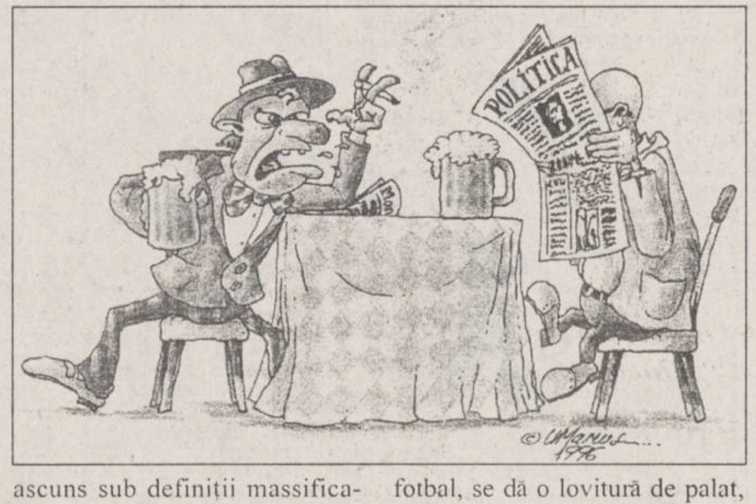

Sîntem în țara lui Mitică și ar trebui să fim fericiți; aici totul se ia în balon, morga e disprețuită, oamenii se tutuiesc repede... Colocvialitatea e cuvîntul de ordine. Între două beri, în așteptarea mititeilor, se răsfoiesc gazetele cu știri calde, proaspete ca pîinea, se face guvernul, echipa națională de fotbal, se dă o lovitură de palat, se pun la cale comploturi monstruoase.

Latura tenebroasă a românului pune o tușă neagră, sceptică, pe orice întreprindere. E bine și așa...

Unde vreau să ajung? Ei bine, prefer restaurantul sălilor de așteptare, asemuind eu analizele grave, sobre, cu oarece ținută, dar reci și distante ca un cadavru, cu pomenitele săli în care lumina e mică, gălbuie și deprimantă, unde nu există comunicare. ■

OPERETA, DIN CÎND ÎN CÎND

O nouă "Văduvă veselă"

Dorin POPA

Un public numeros, avizat și foarte cald, a asistat, de curînd, în Sala Mare a Teatrului Național "Vasile Alecsandri", la o nouă premieră a operetei ***"Văduva veselă"*** de Franz Lehar.

Deși scrisă în acest secol (1905), opereta ***"Văduva veselă"*** a intrat de multă vreme în repertoriul celor mai mari scene muzicale ale lumii, iar subiectul ei - o convențională poveste de iubire petrecută la Paris - este cunoscut de aproape toată lumea. Această operetă se distinge în primul rînd, pentru publicul larg, prin faptul că are foarte multe replici necîntate, ceea ce o face mai accesibilă.

Sub conducerea muzicală a maestrului Corneliu Calistru, în acest spectacol se produc și cîteva debuturi vizavi de muzica lui Lehar. Cel mai important debut pare a fi cel al Doinei Dimitriu-Leahu, în rolul Hanna Glawary (Văduva veselă). Tînăra solistă a Operei Române din Iași a absolvit Conservatorul chiar în vara trecută - promoția 1995. Deși debutantă în ***"Văduva veselă"***, Doina Dimitriu-Leahu (născută în 1970) are un repertoriu destul de bogat, cîntînd deja în ***"Flautul fermecat", "Nunta lui Figaro", "Sînge vienez"*** și ***"Victoria și al ei husar"***. Fără a fi un cunoscător, am remarcat la Doina Dimitriu-Leahu o voce caldă, catifelată, îndelung "lucrată". Jocul ei de scenă, îndeobște reținut, fără exces de mișcare, este totuși elegant. Avînd o prezență statuară și o bună ținută scenică, tînăra artistă domină prim-planul spectacolului cu ***"Văduva veselă"***. Melania Herdeanu, în rolul Valanciene, are poate cel mai plăcut joc de scenă din întregul spectacol, jocul ei fiind mereu adecvat în orice moment al reprezentării. În plus, vocea Melaniei Herdeanu este o certitudine a Operei din Iași. Ionel Arghire - partenerul ***"Văduvei vesele"*** - are calități vocale native incontestabile, dar jocul său de scenă poate fi încă mult ameliorat. Magda Constantinescu, în rolul Pirapora, este o inspirată pată de culoare, aparițiile ei fiind mult aplaudate. Duetul Magda Constantinescu - George Popa a fost primit cu multă simpatie de spectatorii ieșeni.

Vasile Filimon, Cătălin Berea, Alexandru Petrescu, Ion Iurciuc și Constantin Cristea au, de asemenea, plăcute prestații în acest spectacol. Poate că nu toți sînt foarte potriviți rolurilor pe care și le-au asumat. Eduard Sveatchevici, în rolul Niegus, pare a poseda certe calități actoricești. Jocul său este realizat cu finețe, iar accentele nu sînt îngroșate pe cît i-ar fi permis rolul.

Din păcate, unii artiști prezenți multă vreme în plan secund pe scenă se comportă, uneori, de parcă ar uita că se află în fața spectatorilor. Unii au mișcări greoaie și nu par a se integra în spectacol.

La începutul actului al II-lea, un grup de tineri execută cu destulă neglijență un dans de epocă. În schimb, în actul al III-lea scena este invadată de grație, bun gust și profesionalism. Este vorba de o frumoasă și prelungită (bisată) scenă de can-can, mult gustată de public. Dansatoarele acestui grup - avînd-o ca solistă pe Mona Moldovanu - au încîntat de-a dreptul asistența, ajungînd să danseze, în final, nu numai în ritmul muzicii, dar și în acela al aplauzelor. Scena can-can-ului a fost, cu siguranță, scena cea mai vie și mai strălucitoare a întregului spectacol, dintre balerine detașîndu-se Mona Moldovanu. Pe de altă parte, unele costume par uzate și prăfuite; ori costumele sînt vechi, ori cei care le îmbracă nu știu să le poarte. Să fie o întîmplare că rochiile Doinei Dimitriu-Leahu au părut cele mai strălucitoare?

Doina Dimitriu-Leahu, noua "Văduvă veselă"

Decorul este, și el, destul de convențional și uzat moral. Apoi, programul de sală este de-a dreptul jalnic. Pe o singură filă sînt dactilografiate numele artiștilor și este povestit subiectul operetei. Atît! Nu ni se dă nici o informație despre trecutele montări cu aceeași operetă, la Iași ori chiar în țară. Nu ni se dau date despre artiști, nici despre Franz Lehar, nici despre regizorul artistic, Dimitrie Tăbăcaru. Mister. Un tînăr jurnalist ar putea să dorească să facă un interviu cu Dimitrie Tăbăcaru și ar afla, uimit, că reputatul regizor ieșean a plecat dintre noi din 1985. Probabil că noua regie e semnată de Mihai Zaborilă, dar el apare în program doar ca asistent. Asistent la ce? ■

UNGHIUL DE TRAGERE

Legături deloc întîmplătoare (I)

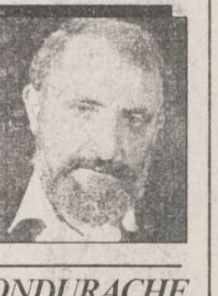

Val CONDURACHE

Fără nici o legătură între ele, trei din evenimentele petrecute în ultimele săptămîni merită să fie analizate în același context. S-ar putea ca unora legăturile pe care le fac între momente destul de disparate ale vieții noastre politice să le pară forțate. Fie, îmi asum întreaga răspundere a apropierilor pe care le fac.

Primul moment este noul proces al soților Ceaușescu, inițiat de cotidianul "Ziua" și de Curtea Morală a Revoluției, înființată de 54 de organizații. Nu știu în ce măsură acest proces va deturna nostalgiile comuniste, ori, dimpotrivă, le va resuscita. Riscul e mare. El a fost, totuși, asumat, din două rațiuni: onoarea justiției române trebuia să fie salvată, iar procesul de la Tîrgoviște, din decembrie 1989, trebuia strămutat, din acuzațiile formulate atunci, la acuzațiile formulate acum. Nu spiritul de revanșă al opoziției a regizat această revenire cu urmări imprevizibile asupra viitorului apropiat (nu e exclus ca oamenii, nu puțini, acum fără busolă în tranziție, să treacă în barca stîngii totalitare), ci înaintarea societății civile către democrație a obligat încă o dată puterea să nu se socotească inocentă istoric, indiferent dacă în momentul prăbușirii dictaturii ea își găsea justificarea în revolta populară. Reluarea procesului de la Tîrgoviște este la fel de firească precum Piața Universității, în momentul cînd ea a definit kilometrul zero al libertății. Scopul, a vrut să demonstreze Curtea Morală a Revoluției, nu scuză mijloacele. E posibil ca acum reluarea procesului să irite puterea, să revigoreze nostalgiile, să deruteze pe cetățeanul de bună credință, dar nealiniat. O dată și o dată, procesul acesta trebuia luat de la capăt, fără a se pune între paranteze crimele adevărate ale clanului Ceaușescu, fără a se ajunge la un alt verdict, dar și fără a șterge cu buretele numele adevăratului vinovat: sistemul comunist.

Multă lume nu realizează, probabil, că procesul acesta, "simulat", este mai aproape de justiția absolută decît mascarada de la Tîrgoviște. Săracii din țară se vor întreba la ce mai folosește o asemenea "înscenare" atunci cînd familia ta nu are ce mînca. Unii își vor aduce aminte că pe vremea lui Ceaușescu aveau loc de muncă, atît cît să le ajungă de-o pîine. Dacă ar fi să întoarcem "noul proces" al soților Ceaușescu pe față și pe dos, tot n-am ajunge la o concluzie ultimă, de-ar fi să umplem, de comentarii, o întreagă gazetă. Important pentru viața noastră politică este faptul că instanța care a hotărît condamnarea la moarte a cuplului dictatorial e contestată, dar nu numai în numele comunismului expirat odată cu patronii lui, ci al democrației. Mi-am spus și atunci, o repet și acum: întoarcerea la democrație nu putea începe cu un asemenea proces. Desprinderea de comunism nu se putea face cu un proces la fel de sumar și în afara legii ca oricare alt proces comunist. Nu cer capul nimănui și nu vreau să mai curgă vreodată sînge nevinovat. Îi rog doar pe cititorii ziarului: să-și aducă aminte că la fiecare pas către democrație puterea a fost de partea umbrelor și că abia după ani de zile (au trecut deja șase!) s-a dovedit că opoziția (destabilizatoare!) nu a dorit niciodată răul țării, dimpotrivă, a găsit cu un ceas mai devreme calea către integrarea europeană, la care guvernele au ajuns mereu în întîrziere.

În prelungirea acestui proces simulat (nu și inutil) se află ancheta comisiei parlamentare, de anchetare a evenimentelor din decembrie, condusă de Valentin Gabrielescu, prea ușor acuzat de obediență în momentul audierii președintelui Ion Iliescu. Drama acestui om care s-a devotat realmente scopului pentru care a fost investit s-a datorat, în cea mai mare măsură, neputinței noastre de a ne stăpîni resentimentele. Parlamentarul PNT-CD, un om de frunte al partidului pe care îl reprezintă, a căutat chiar adevărul, și nu adevărul dorit de unii și alții. Victimă a vîrstei, care a cauzat un dinamism scăzut și o politică a ambiguității în cursul anchetei, dl Valentin Gabrielescu a căutat un moment de revanșă: l-a găsit, anunțînd, în chip de concluzii, impresii personale, în mare parte sprijinite pe fapte, pe documente și declarații. Supărarea președintelui Ion Iliescu vine de aici: altcineva, din tabăra adversă și-a permis să se folosească de aceleași mijloace politice nu tocmai corecte. Trecînd peste legile statului de drept, președintele țării a dispus transmiterea, pe postul național de televiziune, a audierilor comisiei conduse de dl Valentin Gabrielescu, mai înainte ca această comisie să-și termine activitatea. Dl Gabrielescu a procedat de aceeași manieră: și-a expus punctul de vedere, e drept, fără să ceară aprobarea comisiei.

Legătura dintre procesul soților Ceaușescu și ancheta comisiei parlamentare poate s-o facă oricine, ea se citește cu ochiul liber. Punctul fierbinte al acestor dispute nu mai are, de fapt, legătură, cu revoluția din decembrie 1989, cu drumul către pluralism și către economia de piață. ■

ACCENT CIRCUMFLEX

Hai să dăm mînă cu mînă!

Nicolae GRECU

Telespectatorii postului ***"Europa Nova"*** au fost anunțați din timp de transmiterea, în cadrul emisiunii ***"Stadion"*** de sîmbătă seara a unui mare proces mare ***"Dan Cârlan - Monitorul"***, pornind de la analiza cotidianului nostru privitoare la starea fotbalului ieșean și, în special, a clubului Politehnica. Vă reamintim că acest amplu material, realizat de reporterul ***Sorin Simon*** de la "Departamentul de Investigații" al cotidianului nostru a pornit de la cererea lui Dan Cârlan, fostul patron al echipei, de a-și recupera suma investită în fotbal de la Societatea S.C. IAȘI XXI (în viziunea dumnealui, nu trebuie să existe riscuri în afacerile cu mingea bălțată!), aspect care, din motive independente de voința noastră, nu a apărut în dezbaterea televizată. Precum nu au apărut, din vina exclusivă a realizatorilor emisiunii și alte probleme pe care noi am fi vrut să le punem în discuție, asupra gestiunii clubului în perioada 1993-1995. Practic, deși reprezentanții ***"Monitorului"*** au respins ideea, emisiunea de sîmbătă seara a semănat uimitor cu un proces, numai că acuzatorul a fost Dan Cârlan, iar acuzații - redactorii ***"Monitorului"*** prezenți la discuție. Duminică, încă din primele ore ale dimineții, telefoanele au sunat încontinuu la redacție, majoritatea cititorilor noștri manifestîndu-și indignarea față de modul tendențios și vădit părtinitor în care a fost concepută emisiunea respectivă. Mulți dintre ei ne-au informat că au încercat să telefoneze în timpul emisiunii pentru a-și exprima părerea, dar au primit ca răspuns eternul semnal "ocupat" (printre ei, și vechiul șlefuitor de talente ieșene, dl. Mihai Bîrzan). Probabil că acei care au urmărit așa-numitul "proces" și-au format deja o opinie pe care noi o respectăm. În afară de cele văzute, însă, au mai fost și altele care vădesc caracterul părtinitor al emisiunii. Astfel, materialele filmate la Predeal de către redactorii ***"TV Europa Nova"*** au suferit de parțialitate, persoanele care au fost intervievate fiind selecționate cu grijă, punîndu-li-se explicit o întrebare tendențioasă: ***"Considerați că echipa de juniori, campioană națională în 1993 trebuia promovată în bloc?"*** - o inepție care nu a fost niciodată spusă sau scrisă de redactorii noștri. Precizăm că, în timpul derulării acestor reportaje, ceilalți colegi aflați pe platou aflați în postură de jurați - acuzatori ai ***"Monitorului"***, au ieșit la o țigară, ca și cum nu i-ar fi interesat părerile culese la Predeal, sau le-ar fi cunoscut dinainte. Spațiul destinat problemei echipei de juniori a fost extins cu bună știință, nemairămînînd timp decît 20 de minute pentru problema transferurilor de jucători și deloc pentru conflictul "S.C. IAȘI XXI - Dan Cârlan. Reamintim că Dan Cârlan dorește să-și recupereze banii investiți în fotbal, intenție de care nici nu s-a pomenit în emisiune. Aici era, de fapt, buba. De ce mai vrea domnul Cârlan paralele înapoi dacă el consideră că a manageriat bine clubul? Concluzia care a răzbătut, în final, din această dezbatere este următoarea: echipa are nevoie de liniște, apele nu trebuie tulburate, iar toți cei care mănîncă o pîine din fotbal (inclusiv, noi, ziariștii?!), trebuie să dea "mînă cu mînă" pentru a asigura liniștea celor care trăiesc din fotbal. Și noi, naivii, care credeam că menirea noastră este să informăm cititorii. ■

AGENDA OMULUI DE AFACERI

LOG SOFT SRL

desface prin **Magazinul SUNSHINE:**

- componente electronice și aparatură import Germania
- proiectoare, lămpi și becuri cu halogen
- transformatoare toroidale produse de SC PETRA SRL
- faxuri și copiatoare
- consumabile

str. Anastasie Panu 2A, tel. **032/211130**, fax: **032/137766**

ALFA CIVIC

distribuie

scule, dispozitive, unelte, accesorii BOSCH, MAKITA, METABO, STAYER, FELISATTI, FIAC, P.G.M., AQUAPOMPE

Tel. 032-222308

ELECTRIC PULS SRL

oferă prin magazinul TELE-TEK
deschis în str. Sf. Lazăr,
o gamă largă de
CARCASE TEKO

componente și subansamble electronice, sisteme de alarmă auto și pentru imobile etc.

Telefon 230059

NATIONAL PROTGUARD
Filiala Iași

servicii de pază și protecție

Hotel Unirea, camera 1204, tel. 117105, 211463
Contact: Iulian Florea, Director economic

IRSIDO SRL

vă oferă en gros

- rechizite de birou (biblioraftuiri, caiete mecanice, mape, dosare, capsatoare, perforatoare, seturi de birou) produse ESSELTE - Franța
- articole de scris (pixuri, pixuri ceramice, stilouri, creioane mecanice, evidențiatoare, markere), produse SCHNEIDER - Germania și MICRO - Corea
- hîrtie xerox, hîrtie calc, indigouri

Str. Toma Cozma nr. 7A, tel. 144255

LIVIUS

- Calculatoare SALIENT (garanție 3 ani)
- Imprimante (ace/jet/laser/color)
- Plottere și cutter-plottere ROLAND
- Programe de contabilitate CIEL
- JURIST-PC: colecție de legi

str. Fătu 1A, tel/fax:032/11.22.21

PETRA SRL

societate mixtă româno-germană

- transformatoare toroidale de rețea în gama 15VA - 5000 VA
- rebobinări motoare și transformatoare electrice
- acționări electrice și automatizări
- lămpi și becuri cu halogen 20, 50 W
- proiectoare și becuri cu halogen 100(150)W, 300(500)W
- reclame luminoase
- componente electonice și aparatură, import Germania

str. Împăcării nr. 27, tel. 125808, fax 221281

FIMEX SRL

reprezentanță JVC

- linii audio, casetofoane portabile și auto
- compact disk deck, casetofoane deck, amplitunere
- camere video, televizoare, videorecordere

Asigurăm service garanție și postgaranție

Cumpărați și veți participa la **TOMBOLA JVC**

Str. Cuza Vodă nr. 8 Tel./Fax: 032/211333

CANEL SRL

sisteme de radiocomunicații

KENWOOD

în județele Iași, Suceava, Vaslui.

Str. I. C. Brătianu nr. 22
Tel. 032/114821, Tel/Fax: 032/211986

AUTO - TECHNIC

oferă la cele mai mici prețuri

✓CALCULATOARE
✓IMPRIMANTE
✓CONSUMABILE
✓PROGRAME CONTABILITATE

Asigură garanție și service.

Iași
str. V. Stroiescu nr. 10
tel/fax 032-21.31.01.

Suceava
Bd. G. Enescu, bl. GZ 3, sc. C, ap. 1
tel/fax 030-21.68.64

REGIA AUTONOMĂ DE TRANSPORT ÎN COMUN IAȘI

anunță publicul călător că abonamentele pentru traseele interioare municipiului Iași sînt valabile pe orice mijloc de transport care circulă pe trasee comune.

Se consideră tronson de trasee comune porțiunea de itinerariu cuprinsă între două stații de oprire, consecutive, comune pe două sau mai multe trasee.

Se adaugă tronsoanelor de trasee comune existente conform definiției de mai sus și următoarele cazuri particulare:

1. **Podul de Piatră - Țesătura**, valabile abonamentele de pe traseele 2, 5 și 47 barat.
2. **Bazar - Podul Roș**, valabile abonamentele de pe traseele 2, 9, 9 barat, 27, 28, 30.
3. **Gara Internațională - Podul Roș**, valabile abonamentele de pe traseele 2, 11 și 11 barat.
4. **Doctor Savini - Tg. Cucului**, valabile abonamentele de pe traseele 3, 4, 8, 16, 16 barat, 13, 27 barat.

CABINET OBSTETRICĂ-GINECOLOGIE
Viața medicală

● asigură consultații de obstetrică-ginecologie
● tratamente ● mici intervenții (chiuretaje)
● analize ● sexologie

Podu Roș, str. Țuțora 4, sc. E, ap. 1, tel. 122034.
Program: zilnic 12,00-19,00, sîmbătă 9,00-14,00.
Contact: Dr. Alexandra Ovănescu, Dr. Masheh Osama

MOLDROM SA

import - export

materii prime, laminate din oțel și materiale de construcții

Str. Tătărași nr. 57, tel./fax 173025, 172799, 270499
Contact: Constantin Badea, Director executiv

TOFAN GRUP SA
Filiala Iași

comercializează
anvelope și camere auto

Str. Ghica Vodă 1B (demisol), tel. 114782
Contact: Cornel Arcip, Director

COMITEL SRL

oferă și instalează
echipamente PANASONIC

centrale telefonice, telefaxuri, audio-video
instalații pentru aer condiționat

Iași - Bd. Copou nr. 3, parter - cam. 2
Tel. 032-210054; 213375

ROTHERM SRL

oferă și instalează echipamente pentru încălzire centrală și condiționarea aerului, import Italia și Franța, reprezentant al firmelor:

RADIANT - microcentrale și cazane de încălzire (gaz metan și motorină)
- arzătoare (gaz metan, motorină și CLU)

CIAT - unități de ventilație, climatizare și tratarea aerului, schimbătoare de căldură cu plăci

Service în garanție și post garanție.

PREȚURI MINIME PENTRU UN CONFORT MAXIM !

Tel./Fax: 032/175105

SC VIBLANC SA

vinde

- Frigidere "Arctic":
  - 240 l = 640.000 lei
  - 180 l = 540.000 lei
  - 140 l = 450.000 lei
- Congelatoare "Arctic":
  - 210 l = 868.000 lei
  - 160 l = 760.000 lei
  - 120 l = 606.000 lei
- Aragaze Satu - Mare - 4 ochiuri - 310.000 lei
- Combine frigorifice - 230 l = 850.000 lei
- Lăzi frigorifice "Arctic" - 113 l = 600.000 lei

Produsele au garanție 12 luni.

Tel. 032/14.22.89; 032/14.80.19

CD CENTER

- CD AUDIO - 15.000 lei/buc. peste 100 titluri
- CD-ROM-uri import USA Enciclopedii, jocuri, soft, medicină...
- Diskete 3,5" cu jocuri - 4000 lei/buc.

VÎNZĂRI ȘI ÎNCHIRIERI

Hotel TRAIAN, camera 135, tel. 143330/135
Program zilnic: 10,00 - 20,00

S.C.T. MOLDOVA S.A. Iași

vă oferă

prin complexele sale hoteliere: "MOLDOVA", "TRAIAN", "UNIREA", restaurant IAȘUL, Han "TREI SARMALE", magazinele din cadrul hotelurilor "Moldova" și "Traian" și prin depozitul en-gros de pe strada Sărăriei - servicii ireproșabile și mărfuri la prețuri avantajoase

Str. Anastasie Panu nr. 29, telefon **142304**, fax **212862**

S.C.T. MOLDOVA S.A. Iași

desface o gamă largă de produse de cofetărie și patiserie de o calitate deosebită, la prețuri avantajoase prin restaurantele MOLDOVA, TRAIAN, UNIREA și IAȘUL executate în laboratoarele proprii.

Primim comenzi pentru diverse ocazii în cantități nelimitate.

Relații suplimentare la telefoanele: Moldova - **142225**, Traian - **143330**, Unirea - **142110**, Iașul - **116559**.

ED&F MAN ZAHĂR PRODUCT SRL

vinde en gros

- zahăr rafinat la saci de 50kg

Prețuri avantajoase !!!

Roman, str. N. Titulescu, bl. 14, sc. C, et. 2, ap. 78, tel./fax 033/733532
Contact: dl. Dan Petrea

Aveți încredere în profesionalismul dumneavoastră?
Sînteți un tînăr dinamic?
Alăturați-vă forțele de o FORȚĂ!

M.V.D.®

ANGAJEAZĂ:

JURIST - vîrsta maximă 30 ani

SECRETARĂ - cunoștințe dactilo, PC, public relations, vîrsta maximă 30 ani

2 COLABORATORI - studii superioare, cunoștințe PC, vîrsta maximă 30 ani

Pentru punctul de lucru din Pașcani

2 COLABORATORI - studii superioare, cunoștințe PC, vîrsta maximă 30 ani, cu domiciliul în Pașcani

Dinamism, acțiune, seriozitate - atuurile viitorului Dvs.!

Cererile de angajare se primesc la Hotel UNIREA, camera 107, după ora 17,00. Informații la telefon **212299**, după ora 17,00.

VÎNZĂRI

Vindem hîrtie ziar neutilizată în procesul de producție, ce poate fi folosită ca ambalaj. Preț 910 lei/kg. Rel. la tel. 230060.

PIONEER HIBRED SEEDS AGRO SRL
firmă specializată în producerea de hibrizi de porumb și floarea soarelui cu înalte performanțe, oferă cultivatorilor aceste semințe, prin SC AGRICOLA SA TG. FRUMOS, distribuitor autorizat al firmei PIONEER din județul Iași.
Telefon 034/710521, fax 034/710430

Mori de cereale
-proiectare
- comercializare
- reparații
- montaje
Reprezentant autorizat ***SEMAG TOPLEȚ*** în Moldova, Basarabia și Ucraina.
Înainte de a investi consultați un specialist!
Tel. 032-252204

Vînd porumb știuleți, producție 1995 și coceni porumb. Telefon 171302.

Oferim hîrtie ambalaj uz general și hîrtie ambalaj specială (pentru preparate și carne).
Tel. 116864, 116370.

Vînd conductori și cabluri electrice din cupru sau aluminiu, orice dimensiune. **Tel. 210766.**

■ **Vînd haină blană nutrie lungă și 3/4, noi, import, preț convenabil. Telefon 144970. (72108)**

■ Vînd dispozitive cu telecomandă pentru deschiderea automată a porților vilei dvs. Telefon 032/137119. (72245)

■ Vînd mașină înghețată nemțească, două cuve, două manete, două culori; capacitate 32 kg/h. Preț negociabil. Telefon 177093. (74608)

■ Vînd moară de porumb - 600 kg/oră, presă de ulei - 1000 kg/zi. Telefon 032/143493, între orele 18,00-21,00. (74457)

■ Vînd stofă velur Brașov, roșu, negru, violet. Telefon 210457, 112462. (74464)

■ Vînd teste UMF 1995 (și 1994). Telefon 137102 (preferabil seara). (74489)

AUTO MOTO

■ Vînd Dacia Papuc, an fabricație 1992. Preț - 8.5 milioane lei, negociabil. Relații la familia Mihăeș Iosif, în sat Pildești, comuna Cordun, jud. Neamț. (638122)

■ Vînd BMW 728 i, fabricație 1982, 75.000 km, impecabil, înmatriculabil 12 IS, 3500 $, negociabil sau schimb cu Dacia Break sau Papuc (variante). Telefon 146023. (163263). (72044)

■ **Vînd camion Steyer, 5 tone, cu prelată și pod ridicător. Telefon 031/526220. (1586315)**

CASE - TERENURI

SUNAȚI ACUM **AGENȚIA CASTER**
- tranzacții imobiliare (case, terenuri)
- intermediem vînzări, închirieri și schimburi de case, apartamente și terenuri.

Înscrierea în baza de date și reclamă (presă și radio) gratuită.
Ofertă actualizată permanent pe computer.
Perfectarea actelor în regim de urgență,
Pentru informații suplimentare sunați acum la tel. **142110/106**, între orele 9.00-19.00, sîmbăta 9.00-14.00.
Hotel Unirea, cam. **106**.

AGENȚIA CASTER
vinde
vilă 10 camere, parter + 2 etaje, în zona Țicău, amplasare de excepție.
Pentru informații suplimentare sunați la tel. **142110/106**, între orele 9.00-19.00. sîmbăta 9.00-14.00.
Hotel Unirea, cam. **106**.

AGENȚIA CASTER
vinde
terenuri în zone bune, diverse utilizări.
Prețuri avantajoase.
Pentru informații suplimentare sunați la tel. **142110/106**, între orele 9.00-19.00, sîmbăta 9.00-14.00.
Hotel Unirea, cam. **106**.

AGENȚIA CASTER
vinde
service auto,
suprafață 95 mp, 75 mp platformă betonată și 300 mp teren construibil, în zona Fabrica de Țigarete.
Clădirea este dotată cu elevator și instalație electrică adecvată.
Preț aprox. 90 mil. lei.
Pentru informații suplimentare sunați la tel. **142110/106**, între orele 9.00-19.00, sîmbăta 9.00-14.00.
Hotel Unirea, cam. **106**.

Vînd 2575 mp teren pentru construcție cabană, camping, spațiu comercial, lîngă pădure, acces șosea, **după Motel Bucium.** Preț fix 8.000 lei/mp. Tel. **170255.**

■ Vînd teren pentru construcție, capăt troleibuz Păcurari, pe șos. Rediu, la 500 m. Relații la telefon 223659. (72169)

■ Ocazie unică - loc de casă, teren 450 mp, zona Tătărași (spre U.M.), facilități gaze, apă, telefon Alcatel, canal, preț 12 mil. Relații la telefon 270699.

■ Vînd (închiriez) 3000 m la șosea, 2 km de Iași, pentru depozit, sau schimb cu apartament. Telefon 179836. (74491)

■ Vînd apartament 3 camere, parter, posibilitate cabinet sau societate comercială. Telefon 132912. (74487)

societate comercială

PAMBAC S.A.

Strada Calea Moinești nr. 14 BACĂU
Fax/Tel: 034/17.66.80 sau 11.74.09

Achiziționează griu de panificație de la producători agricoli, asociații familiale sau personale particulare.
Prețul negociabil.
Se asigură transportul.
Plata se va face imediat după recepția cantitativă - calitativă a grîului.

■ **Vînd magazin alimentar, ultracentral; construcție nouă, utilaje și dotări noi, din import. Afacere de excepție. Telefon 213755, între orele 8,00-16,00. (70712)**

CUMPĂRĂRI

■ **Cumpăr obiecte din aur (mari). Telefon 018/613231, Iași. (73445)**

■ **Cumpăr 600-1000 mp teren, numai în zonă centrală. Telefon 177443, între orele 9,00-14,00. (74623)**

■ Cumpăr dolari 3140-3230 lei/buc, mărci 2160-2250 lei/buc. Telefon 161489. (72081)

CUMPĂR
apartament 3 camere, et. 1-3, zona Tătărași, T. Vladimirescu
Tel. 179.737

AGENȚIA CASTER
cumpără și închiriază
garsoniere, apartamente, case, terenuri, spații comerciale, spații producție.
Pentru informații suplimentare sunați la tel. **142110/106**, între orele 9,00-14,30 și 16,00-19,00.
Hotel Unirea, cam. **106**.

AGENȚIA CASTER
cumpără
apartament 2-3-4 camere, în zonă centrală - semicentrală, maxim 40 milioane lei, în funcție de amplasare, starea apartamentului și confort.
Pentru informații suplimentare sunați la tel. **142110/106**, între orele 9.00-19.00, sîmbăta 9.00-14.00.
Hotel Unirea, cam. **106**.

AGENȚIA CASTER
cumpără
apartamente cu 1 sau 2 camere indiferent de zonă.
Pentru informații suplimentare sunați la tel. **142110/106**, între orele 9.00-19.00, sîmbăta 9.00-14.00.
Hotel Unirea, cam. **106**.

ÎNCHIRIERI

■ **Caut să închiriez spațiu central (termen lung). Telefon 018/613231, Iași. (73444)**

■ Ultracentral, spații pentru reprezentanțe, sedii de firmă, birouri. Relații la telefon 210711, 210706, 210645.

AGENȚIA CASTER
cumpără urgent
apartament 2-3 camere, decomandate, etaj intermediar, zonele Independenței, Oancea, Podu Roș, Gară, Autogară.
Preț avantajos.
Pentru informații suplimentare sunați la tel. **142110/106**, între orele 9.00-19.00, sîmbăta 9.00-14.00.
Hotel Unirea, cam. **106**.

AGENȚIA CASTER
caută spre închiriere
casă în București, cu spațiu pentru birouri în suprafață de 80-100 mp, cu 1(2) dormitoare și cu telefon.
Pentru informații suplimentare sunați la tel. **142110/106**, între orele 9.00-19.00, sîmbăta 9.00-14.00.
Hotel Unirea, cam. **106**.

AGENȚIA CASTER
caută spre închiriere
spațiu comercial în Iași, zonă centrală sau semicentrală, în suprafață minimă de 50 mp - 200 mp.
Pentru informații suplimentare sunați la tel. **142110/106**, între orele 9.00-19.00, sîmbăta 9.00-14.00.
Hotel Unirea, cam. **106**.

AGENȚIA CASTER
caută spre închiriere
apartamente cu 1, 2 sau 3 camere, preț avantajos.
Pentru informații suplimentare sunați la tel. **142110/106**, între orele 9.00-19.00, sîmbăta 9.00-14.00.
Hotel Unirea, cam. **106**.

AGENȚIA CASTER
caută urgent spre închiriere
apartament 3-4 camere, mobilate, zonă centrală, pentru 6 luni.
Preț 250-300$
Pentru informații suplimentare sunați la tel. **142110/106**, între orele 9.00-19.00, sîmbăta 9.00-14.00.
Hotel Unirea, cam. **106**.

SCHIMBURI

Schimb apartament cu trei camere decomandate, cu gresie, faianță și alte îmbunătățiri, etaj 1, situat în Frumoasa, cu apartament similar în zonele centrale. Ofer diferență de zonă. Tel. 221491.

Schimb 2 apartamente confort I, proprietate, cu 2 și 3 camere în zonele Țesătura și Tătărași, cu casă și teren. Telefon 171302.

■ **Schimb (vînd) casă 2 camere, neterminată, (locuibilă) cu grădină și pomi, lîngă pădure în Horlești - Voinești, unui vînător, apicultor, pictor, poet etc. (după caz și 0,5 ha teren arabil) sau schimb cu apartament, garsonieră și auto. Telefon 146023. (71195)**

■ Schimb două cupoane nominative cu tv color sau frigider. Telefon 126271. (74603)

DECESE

Bunule drag, ai plecat...
Ai plecat trecînd dincolo de obiect pentru a afla cheia , dincolo de cuvinte pentru a afla cuvîntul, dincolo de nopți și stele pentru a simți veșnicia.
Iartă-ne bunule drag...
Iartă-ne lacrima de pe obraz și din inimă.
Iartă-ne lacrimile pentru că ele sînt fereastră deschisă asupra mării și nu numai aceste lacrimi, ci toate lacrimile răsună în noi...
O flacără veșnică arde în inima soției Aglaia, precum și a copiilor și nepoților.
Dumnezeu să-l ierte și să-l odihnească în pace pe cel ce a fost **CHIRILĂ MOISII**.

Universitatea AL. I. CUZA Iași
Facultatea de Științe Economice
Catedra de Contabilitate, Informatică de Gestiune și Analiză Economică

organizează în ziua de 5 februarie ora 9.oo concurs pentru ocuparea postului de

OPERATOR CALCUL

Condiții:
- studii medii
- vîrsta maximă 30 de ani
- experiență în domeniul întreținerii tehnicii de calcul
- experiență în domeniul întreținerii aplicațiilor ecomomice

Candidații vor depune un dosar plic care să conțină următoarele acte:
- cerere de înscriere
- copie după actul de studii
- adeverință medicală
- recomandare de la ultimul loc de muncă
- curriculum vitae
- cazierul judiciar
- copie după carnetul de muncă capitolele I și IX sau I și VI.

Tematica de concurs și bibliografia se află afișate la sediul Catedrei.

Slujitorii și credincioșii parohiei "Ziua Crucii" din Iași anunță cu profundă durere încetarea din viață a cîntărețului **CHIRILĂ MOISII** în vîrstă de 70 de ani. Corpul neînsuflețit este depus la Biserica Parohială "Ziua Crucii", iar înmormîntarea va avea loc în ziua de marți 30 ianuarie, orele 12.00. Sincere condoleanțe familiei îndurerate și Dumnezeu să-l odihnească în pace.

Cu lacrimi în ochi și durere în suflet, copii (Vasile, Costică, Maricica, Fănică), surorile (Maricica, Lenuța, Magda, Elena) și nepoții anunță încetarea din viață a dragei lor mamă și bunică, cea care a fost un suflet nobil și bun, **ȘTEFAN EUGENIA**, sat Ungureni, județul Botoșani. Destinul crud și nemilos te-a despărțit de noi, dar vei rămîne veșnic în amintirea noastră. Înmormîntarea va avea loc marți, 30 ianuarie 1996, în satul Ungureni. Dumnezeu s-o ierte și s-o odihnească în pace.

CONDOLEANȚE

Consiliul și comitetul parohial în frunte cu preoții parohiei "Ziua Crucii" din Iași și coriștii acestei biserici anunță cu adîncă durere moartea fulgerătoare a vrednicului cîntăreț **CHIRILĂ MOISII** și transmit familiei îndurerate cele mai profunde condoleanțe. Dumnezeu să-l ierte.

Din partea catedrei de matematică a Univ. Tehnice "Gh. Asachi": trista veste a încetării din viață a mamei doamnei Iolanda Enescu ne-a îndurerat foarte mult. Din toată inima, întreaga noastră compasiune și un gînd de încurajare pentru distinsa doamnă Iolanda Enescu, soția regretatului și neuitatului nostru coleg și șef de catedră Ion Enescu.

Conducerea U.U.E.R.D. - FORTUS S.A. este alături de dl. GRĂJDEANU CONSTANTIN și îi transmite sincere condoleanțe la marea pierdere suferită prin trecerea în neființă a tatălui.

Conducerea U.U.E.R.D. - FORTUS S.A. este alături de dl. ing. DRAGOȘ IOAN și îi transmite sincere condoleanțe la marea pierdere suferită prin trecerea în neființă a mamei.

Colectivul Biroului Sinteze din cadrul U.U.E.R.D. - FORTUS S.A. este alături de colegul lor GRĂJDEANU CONSTANTIN și-i transmite sincere condoleanțe la marea pierdere suferită prin trecerea în neființă a tatălui.

Colectivul Funcțiune de Calitate a S.C. SUPREM S.A. Iași este alături de doamna ing. DORINA SACARĂ împărtășind durerea pricinuită de pierderea tatălui. Sincere condoleanțe familiei îndoliate. Dumnezeu să-l ierte.

Familiile Col. (r) Huțan Petru și Leon Mugurel și Aida transmit sincere condoleanțe soției și fiicelor cu ocazia pierderii celui care a fost un bun soț și tată **Col. (r) GRIJU DUMITRU**. Dumnezeu să-l odihnească în pace.

Cadrele didactice și studenții Facultății de Drept, Universitatea "Al. I. Cuza" Iași, își exprimă regretul și durerea la dispariția din viață a celui care a fost un apreciat și valoros dascăl, om de înaltă ținută intelectuală și morală, prof. univ. dr. **NICOLAE TATOMIR**. Distinsa sa personalitate va rămîne mereu vie în inimile noastre. Sincere condoleanțe familiei îndurerate.

Colectivul Biroului Administrativ al SC "Moldomobila" SA Iași este alături de colega Frunză Elena la greaua pierdere suferită prin moartea mamei sale. Transmite întreaga lor compasiune și sincere condoleanțe. Dumnezeu să o odihnească în pace.

COMEMORĂRI

Pios omagiu de adîncă prețuire, eternă neuitare pictorului **NICOLAE MATYUS** de la a cărui plecare dintre noi, după o scurtă și nemeritată suferință, se împlinesc cincisprezece ani. Dumnezeu să odihnească sufletul lui bun și nobil. Familia.

OFERTE SERVICII

CORPO SAN
societate specializată în servicii medicale mobile
oferă,
începînd cu data de *1 februarie 1996*
ASISTENȚĂ MEDICALĂ NON STOP

Începînd cu data de ***1 februarie 1996*****, Corpo San** va sta la dispoziția dumneavoastră 24 de ore din 24. În orice moment din zi sau din noapte veți putea beneficia de serviciile **Corpo San,** dînd un simplu telefon. Un echipaj medical de înaltă calificare se va deplasa de fiecare dată, în maximă urgență, la dumneavoastră. Astfel, începînd cu ***1 februarie***, sistemul de asistență medicală de urgență la domiciliu devine o realitate. Un simplu telefon și **Corpo San** va fi acolo unde este nevoie de ajutor. Vă reamintim pe scurt serviciile pe care **Corpo San** vi le oferă

NON STOP
începînd cu data de ***1 februarie 1996:***

- consultații medicale la domiciliul pacientului, cu deplasare la pacient în regim de maximă urgență
- tratamente de urgență la domiciliul pacientului
- transportul și internarea pacientului în cazuri de necesitate
- analize de laborator la domiciliul bolnavului
- tratamente injectabile, intravenoase și intramusculare, la domiciliul pacientului
- eliberarea de rețete în regim compensat, precum și eliberarea altor acte medicale.

De la ***1 februarie 1996,*** apelați
NON STOP
Corpo San
la telefon
113.130.
SOSIM IMEDIAT!

COMPANIA DE TURISM
NET
Excursii în:
TURCIA
30.01.1996
POLONIA
95.000 lei
30.01.1996
Asigurăm transport *GERMANIA* și *FRANȚA* și asistență obținere viză pentru *FRANȚA*.
Schiuri de închiriat pentru vacanțe la BORSEC, TUȘNAD, SOVATA.
Casa Modei -mezanin
Telefon **117596**.

Dr. AILIOAIE
- medic primar
- DOCTORUL FAMILIEI permanent.
Tel. ***25.11.17.***

Transport marfă și persoane cu Break Diesel, 145 lei/km.
Telefon ***129995*** sau ***141464***.

DR. IORDACHE CONSTANTIN, MEDIC PRIMAR PEDIATRU,
oferă
consultații
la domiciliul copiilor bolnavi.
Tel. **214001**.

Documentații pentru licențe fabricație produse alimentare. Tel. 032/252204

Cabinetul de Obstetrică, Ginecologie și Electrocardiograme "HIPOCRAT" SRL,
situat în Iași, str. Vovideniei nr. 23 (în spatele PNȚcd, intersecția G. Enescu cu str. Cuza Vodă)
anunță
reînceperea activităților enumerate la cele mai mici prețuri din Iași, cu începere de la data de
15 sept. 1995,
între orele 13.00-19.00,
sîmbăta 8.00-12.00.
Telefon **212241**.
Medici de serviciu:
dr. ***Bordea A. Ioan,***
dr. ***Stoienescu Maricel,***
dr. ***Nour Virgil,***
dr. ***Ayman Arbid***
și alții.
Medicii precum și restul personalului - impecabil.

- **Inginer, repar mașini de spălat (automate sau obișnuite), uscătoare de rufe, mașini de spălat vase, mașini de cusut, alte aparate electrocasnice. Telefon 233216, după ora 17,00. (71826)**
- Prezicem viitorul în Tarot. Scrieți problema care vă frămîntă și expediați scrisoarea la OP4, CP 1073, Iași, cu chitanța prin care ați achitat 5000 lei în cont 4072996050062 BRD - Ag. A. Panu Iași. Primiți răspunsul prin poștă, confidențial! (70276÷77)
- Limba română, admitere liceu și facultate, limba franceză. Profesoară. Telefon 151294, între orele 17,00-20,00. (72124)
- Profesor, meditez matematică pentru admitere la facultate. Preț 5000 lei/h. Tel. 128563.
- Emailez căzi baie și chiuvete la domiciliul clientului. Calitate garantată. Telefon 125539, între orele 16,00-22,00. (74502)
- Instalez sisteme de alarmă și interfoane. Telefon 215434. (74492)
- AUDIT financiar-contabil, anul 1995 și pentru anul 1996. Telefon 210457, între orele 10,00-17,00. (74465)
- Evidență contabilă. Telefon 168944, după orele 16,00. (72149)

LOCURI DE MUNCĂ

Casa de Copii BUCIUM angajează prin concurs **instalator sanitar**. Informații la telefon 132818.

AGENȚIA CASTER
angajează
secretară public relation.
Condiții:
studii superioare, vîrsta max. 30 ani, cunoștințe operare PC.
Relații suplimentare la Hotel Unirea, cam. **106**, tel/fax: **142110/106.**

AGENȚIA CASTER
angajează
AGENȚI IMOBILIARI.
Condiții:
bărbați, vîrsta max. 35 ani, prezentabili, dinamici, dornici de afirmare.
Relații suplimentare la Hotel Unirea, cam. **106**, tel/fax: **142110/106.**

Sînteți o persoană dinamică? Doriți să lucrați la o firmă de renume? Noi vă oferim șansa afirmării profesionale!
S.C. IULIUS S.R.L
angajează
SECRETARĂ DE AFACERI
Condiții:
- studii superioare
- vîrsta max. 35 de ani
- prezență plăcută
- cunoștințe de secretariat, birotică
- cunoștințe minime de management - marketing
- cunoașterea unei limbi străine la nivel conversațional.

Eventualele cunoștințe de operare PC pot constitui un avantaj.
Oferim:
- salarizare avantajoasă
- angajare cu carte de muncă
- condiții de muncă foarte bune.

Persoanele interesate sînt rugate să prezinte un curriculum vitae și o scrisoare de motivație la sediul firmei IULIUS situat la Casa Modei et. 3, pînă la data de 06.02.1996, între orele 8.oo-15.oo.

LICITAȚII

STAȚIUNEA DE CERCETARE ȘI PRODUCȚIE VITI-VINICOLĂ IAȘI
Aleea M.Sadoveanu 48
vinde prin licitație publică, în ziua de 28 februarie 1996, ora 10,00, următoarele utilaje:
- ANALIZOR AMINOACIZI - import Cehoslovacia, în stare bună, nefiind utilizat;
- GRUP ELECTROGEN 38 KVA.
Relații suplimentare se pot obține la sediul la sediul unității, telefon 032/116312, int. 27; 32.

SC TOMIRIS SA IAȘI
Calea Chișinăului nr. 22, tel. 032/132261/136
organizează licitație pentru întocmirea raportului de evaluare a activului cu atestat ANEVAR a următorului activ
Cămin de nefamiliști p+4 E
Ofertele se primesc la sediul societății pînă la data de 2.02.1996. Deschiderea ofertelor se va face la data de 5.02.1996, ora 9,00.

DIVERSE

CASA DE CULTURĂ A SINDICATELOR IAȘI
Bulevardul Socola nr. 134
organizează,
începînd cu data de 29 ianuarie 1996, următoarele cursuri și cercuri:
1. **Croitorie pentru femei**
2. **Dactilografie și editare de texte pe calculator**
3. **Limba engleză**
4. **Contabilitate pentru începători**
5. Balet copii
6. Dans modern pentru copii
7. Foto
8. Acordeon
9. Dansuri populare

Relații suplimentare la tel. **135158**.

AGENDA OMULUI DE AFACERI

Agenția pentru servicii de mariaj DUET
- totalitatea serviciilor necesare organizării unei nunți
- flori, buchete pentru mirese
- aranjamente și podoabe florale pentru ocazii festive
- vestimentație și accesorii de lux pentru mirese, miri și companioni

B-dul Ștefan cel Mare și Sfînt nr. 2, bl. B2 (vizavi de magazinul Central), tel. 117393

TUDOR MAGNUM
comercializează
- nasturi • fermoare diverse • tercoturi
- ață bumbac și sintrom • elastic • blană sintetică
- capse • pernițe umeri și tricoturi

Program 9.00-18.00 Sîmbăta 10.00-14.00
Str. Fundac Gavril Muzicescu - fostă Banu (lîngă IIRUC), tel.213676.

ELCOSERV SRL
vinde:
Role de hîrtie pentru case de marcat și calculatoare de birou:
57 mm - 885 lei cu TVA
44 mm - 930 lei cu TVA
37,5 mm - 634 lei cu TVA
Tel./fax: 032/230205

TRANSCOM SA
efectuează
- transport auto
- reparații auto

închiriază spații de parcare
Str. Aurel Vlaicu 54, tel./fax 173636, 173078

RATINEX SA - FILIALA IAȘI
execută lucrări de deratizare și dezinfecție pentru agenți economici și persoane particulare cu următoarele tarife:

AGENȚI ECONOMICI	PERSOANE PARTICULARE
dezinsecție - 35 lei ÷ 51 lei	dezinsecție - 15.000 lei/cameră
deratizare - 15 lei ÷ 19 lei	deratizare - cutii 1/2 kg - 2500 lei/buc

Str. Păcurari nr. 66, tel. 032/112817

Societatea medicală VARARU- CASTEL
- **obstetrică-ginecologie**

conf. dr. Anton Cristina, dr. Cărăuleanu Magda
dr. Dămăceanu Doina, dr. Vararu Diodor
- **tratamente injectabile**

B-dul Alexandru cel Bun nr. 8, bl. 1205, sc. A, parter (capăt autobuz nr. 28) tel. 214318, 158982, 113787

ORU SRL
IMPORTATOR DIRECT - ARTICOLE PAPETĂRIE - MADE ÎN GERMANIA
VĂ OFERĂ
- agende • bibliorafturi
- hîrtie xerox A4+A3
- diverse articole de papetărie

Vînzări direct din depozit cu RABATURI în funcție de valoarea comenzii.
Str. Păcurari nr. 129, bl. 601, tel/fax: **032/165658**

SERVICE AUTO - la toate tipurile de mașini prin **KRADON GROUP**
VINDE CONSUMABILE **BOSCH**:
- baterii auto - garanție 2 ani
- filtre aer, ulei, combustibil
- bujii • curele distribuție
- duze • platine

Aduce la comandă piese auto import.
Program: 9^{00}-18^{00}
Ștr. Rampei nr. 18-20 (în spatele pieței Dacia)

FLEXAL
execută la comandă
jaluzele orizontale din aluminiu cu lățimea lamelei de 22 mm.
Finețe, calitate, confort.
Iași, str. M. Varlaam nr. 5, tel. 032/233298.

SAXON'S
- ȘTAMPILE EXPRES
- CĂRȚI DE VIZITĂ DE LUX
- ECUSOANE PLASTIFIATE
- PANOURI LUMINOASE

Str. V. Lupu nr. 122, bloc B6, sc. C - parter
Tel./Fax: **175217**

PROFAMILIA
oferă
analize de laborator
(hematologie, biochimie, bacteriologie)
Str. Chișinăului nr. 11C, sc. D, parter, tel. 230431
Contact: Dr. Emil Ghiorghiță, Director

PAPER DRAGON
vă oferă en gros la cele mai mici prețuri:
- caiete scolare de toate tipurile;
- hîrtie offset (gramaj 60; 70; 80 g/m2);
- hîrtie de ambalaj;
- hîrtie de scris;
- agende, dosare și registre, notesuri, blocuri de corespondență, plicuri;
- toată gama de documente tipizate

Sucursala Iași - Bd. Copou nr. 7, tel/fax: 032/214033

DIRECT ***SRL***
produce și comercializează
- antigel concentrat și preparat
- lichid de frînă • electrolit
- tananți • uleiuri } pentru industria textilă și pielărie
- degresanți • vopsele }

Str. Tătărași 31, tel. 032/176335, fax 032/270321

ELCOSERV SRL
- case de marcat electronice
- cîntare electronice
- calculatoare electronice
- reparații, service, consumabile

Tel./fax: 032/230205

MIXT COM SRL ***vinde en gros:***
✓ produse cosmetice:
- Colgate Palmolive cu 3% sub prețul fabricii;
- Farmec Cluj - AC -0%
- deodorante gama Fa, Denim, Impulse, Rexona, 8x4, Extase, Fleurs de Paris
- fixativ, neofix, soluție permanent la rece

✓ detergent
TRANSPORT GRATUIT PE BAZĂ DE COMANDĂ! ***CONDIȚII AVANTAJOASE DE PLATĂ!***
Complex Comercial SIRAJ, stand 3C, tel. 213482

ȘANTIER NR. 9 INSTALAȚII SA Iași
lansează construcția de locuințe cu plata în rate eșalonate pe termen de 15 ani cu dobînda de 15% pe an.
Str. N. Iorga nr. 26A, et. I, cam. 25-28, Tel/Fax: 133073
Contact: Hogaș Constantin - director

Agenția de turism "TOTEM" Iași
EXCURSII EXTERNE
GERMANIA, SUEDIA, NORVEGIA, DANEMARCA, FINLANDA, ITALIA, FRANȚA, AUSTRIA, CIPRU, GRECIA, EURO '96 - ANGLIA, TRANSPORT AUTOCAR ȘI AERIAN EUROPA.
CASA TINERETULUI - IAȘI; Telefon 032-213545

PALLADIAN COMPUTERS

Calculatoare	Imprimante
Service	Software
Multimedia	Subansamble

Cea mai bună OFERTĂ!
Str. Arcu 85, tel. 211696, 250050, fax: 211696

Grup ROMET SA Buzău
Reprezentanța Iași
✓ **Comercializează și montează:** • instalații pentru contorizare apă rece, caldă și energie termică • filtre de purificare a apei pentru uz casnic și industrial **AQUATOR** • tavan fals și pereți despărțitori • corpuri iluminat cu bec halogen • mobilier din sticlă • jaluzele aluminiu.
✓ **Amenajează spații comerciale și expoziționale**
Bd. A. Panu nr. 56, tel. 032/214930.

SC Comtex SA
Iași, str. Grigore Ureche nr. 3, bl. Gh. Șonțu
aduce la cunoștința cumpărătorilor că
începînd cu luna august 1995 a introdus în magazinele sale sistemul de vînzare
ÎN RATE
pentru

mărfurile textile:	bunurile de folosință îndelungată:
• confecții • țesături	**• televizoare • frigidere**
	• mașini de spălat
• tricotaje • încălțăminte	**• mașini de cusut etc.**

Condițiile pentru cumpărarea în rate a mărfurilor sînt următoarele: ▪ dovadă de salariat ▪ doi garanți ▪ avans minim 30% din valoarea bunurilor ▪ număr maxim de rate - 6 ▪ dobînda lunară 5%.

Vînzarea mărfurilor cu plata în rate se face în magazinele: MATERNA, ROMARTA, MODA (Podu Roș), SUPER COPOU, SPLENDID (Centrul Civic) și MODERN (Piața Unirii).

AGENȚIA CASTER
TRANZACȚII IMOBILIARE
Intermediem vînzări, închirieri și schimburi de case, apartamente și terenuri.
Înscrierea în baza de date și reclamă (presă și radio) este gratuită.
Ofertă actualizată permanent pe computer.
Pentru informații suplimentare sunați la tel.
032-142.110/106
Între orele 9^{00}-19^{00}
Hotel UNIREA cam. 106

CENTRUL CULTURAL FRANCEZ DIN IAȘI

vă invită luni, 29 ianuarie, la orele 19.oo,
la Filarmonica "Moldova" din Iași
la un recital de pian susținut de
PIERRE MORABIA (Franța).
Din program:
E. Chabrier, C. Debussy, G. Fauré, M. Ravel.

Pierre Morabia și-a făcut studiile muzicale sub îndrumarea lui Pierre BARBIZET, la Conservatorul din Marsilia, studii pe care le-a perfecționat apoi la Paris cu Ventislav YANKOFF și Jean KOERNER.

Laureat al Premiului Albert Roussel , distins de către Academia Maurice Ravel, Pierre Morabia a obținut numeroase **premii întîi** pentru: pian, muzică de cameră, acompaniament, armonie, contrapunct și un **premiu doi** de orchestrație.

Laureat al Concursului Internațional de Pian de la Epinal, Pierre Morabia participă ca solist în orchestră, în recital și în formație de cameră, în Franța, Anglia, Olanda, Germania, Danemarca, Lituania, Ucraina, Ungaria, Polonia, România ...

Autor al unor piese vocale, de muzică de cameră și de pian, Pierre Morabia predă la Conservatorul Național de Regiune din Lille.

Societatea Comercială
"AVICOLA" SA IAȘI
Șoseaua Iași - Tg. Frumos, km 10

organizează
în ziua de **5 februarie 1996**, ora **10.00**

LICITAȚIE DESCHISĂ CU STRIGARE

pentru vinderea următoarelor bunuri
din patrimoniul societății:

▪ DACII BREAK 1310	2 buc.
▪ CAMION CAROSAT 7.5 to	1 buc.
▪ DUBĂ IZOTERMĂ 1.5 to	1 buc.
▪ DUBĂ IZOTERMĂ 20 to	1 buc.
▪ CAROSERIE ASISTENȚĂ TEHNICĂ	1 buc.
▪ MOBILIER PENTRU GRĂDINIȚE COPII (scaune, mese, pătuțuri etc.)	

Persoanele interesate vor depune la casieria unității taxa de participare la licitație de 10% din prețul de pornire a licitației pentru bunul pe care îl licitează, pînă la ***1 februarie 1996***.

Taxele de participare la licitație nu se vor restitui persoanelor înscrise dar care nu mai participă la licitație.

Licitația va avea loc la sediul societății comerciale "Avicola" SA Iași, din Șoseaua Iași-Tg. Frumos km 10.

Informații suplimentare se pot obține la telefon **147970**, interior **106**.

Mobilat®

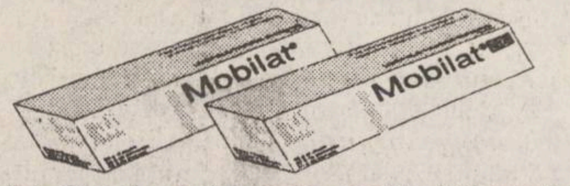

Mobilat Cremă se folosește pentru tratamentul afecțiunilor reumatismale incluzând și suferința musculară asociată, întinderi musculare, umărul rigid, tenosinovite, bolile inflamatorii ale articulațiilor, fiind la fel de bine indicat și concomitent cu tratamentul de fond al reumatismului articular sever și al osteoartritei, entorse și contuzii.

DISTRIBUITOR **FILDAS TRADING**
Bdul Unirii nr. 9, Bl. 2A, Et. 6, Ap. 46, București
Tel.: 615.9295; 614.3574 Fax: 312.5776

Acest medicament se poate elibera fără prescripție medicală. Poate fi utilizat în tratamentul unor afecțiuni ușoare. Se recomandă ca administrarea să se facă un timp limitat. Dacă apar manifestări neplăcute adresați-vă medicului sau farmacistului.

mobil cu Mobilat

CARNETUL ZILEI

VREMEA

-9° — -4° C

Vremea va fi închisă ca aspect, cu cerul mai mult acoperit. Pe spații relativ extinse va ninge slab. Vîntul va sufla slab la moderat, cu unele intensificări din sector nordic. Temperatura aerului va înregistra valori minime cuprinse între -9° și -7°C, iar maxime între -6° și -4°C. Local, dimineața se va semnala ceață asociată cu depunere de chiciură. **(Mihaela GÎRȚU - Centrul de Prevedere a Vremii Bacău)**

CALENDARUL CREȘTIN-ORTODOX

✝ Aducerea moaștelor sf. sfințit mc. Ignatie Teoforul

FARMACII DE GARDĂ

Farmacia nr. 2, Piața Unirii (tel. 116029)

SPITALE DE GARDĂ

Spitalul "Parhon" (tel. 140337):
Clinica a IV-a Medicală,
Clinica a II-a Chirurgie,
Clinica a II-a Obstetrică.

PRO TV

7,00 Ora 7, bună dimineata! Din sumar: Stiri; Informatii utile; Concursul emisiunii; Sport; Meteo; Reportaje; Revista presei; Muzică ■ **8,30 Film serial: Capcana timpului** (r) ■ 9.15 Sport la minut - știri sportive ■ 9,30 Film serial: Paradise Beach (r) ■ 10,00 Film artistic: Thelma și Louise (r) ■ 12.00 Film serial: Verdict: crimă! (r) ■ 12,50 Doar o vorbă să-ți mai spun... ■ 12,55 Stirile PRO TV ■ 13,00 Film serial: Oameni în toată firea (r) ■ 13,30 Film serial: Gesturi însemnate (r) ■ **14,30 Volei. Campionatul Italiei.** Lube Marcerata - Alpitour Cueno ■ 15.30 Automobilism: Indy car ■ 16,30 Film serial: Paradise Beach, ep. 41 ■ 17,00 Povestiri din Bucuresti ■ 17,30 Film serial: Capcana timpului, ep. 41 ■ 18,15 Fotbal: rezumat Spania ■ 18,45 Sport la minut - știri sportive ■ **19,00 Film serial: Oameni în toată firea,** ep. 39 ■ 19,30 Stirile PRO TV ■ 19,55 Doar o vorbă să-ți mai spun ■ **20,00 Film artistic: Un automobil pe nume Betsy** (SUA, 1978). Regia: Daniel Petrie. Cu: Laurence Olivier, Robert Duvall, Katherine Ross, Tommy Lee Jones ■ 21,55 Stirile Pro Tv ■ **22,00 Film serial: MASH**, ep. 33 ■ 22,30 Procesul etapei ■ 0,00 Stirile Pro Tv ■ 0,05 Sport la minut - știri sportive.

TELEVIZIUNEA NAȚIONALĂ

13,00 Actualităti ■ 13,10 TVR Iasi. Est Meridian ■ 14,00 TVR Cluj-Napoca ■ 14,50 TVR Timișoara ■ 16,00 Turism și agroturism. Agroturismul de cîmpie... ■ 16,30 Actualități: De luni pînă luni - retrospectiva evenimentelor politice interne ale săptămînii ■ 17,00 Emisiune în limba maghiară ■ 18,30 Desene animate: Grand Prix (Franta) ■ 19,00 Atlas ■ **19,30 Film serial pentru tineret: Fata și băieții** (Franța, 1993), ep. 149 ■ 20,00 Actualități. Buletin meteo; telesport ■ 20,45 Publicitate ■ **20,50 Film serial: Echipa de intervenție** (SUA, 1991), ep. 34 ■ 21,45 Transfocator. Sosele "criminale"... ■ 22,15 Teatru TV: Ochiul pendulei. Scenariu pentru televiziune de Cornel Todea, după piesa lui Robert Thomas "A doua împușcătură". Premieră TV. În distribuție: Iuliana Ciugulea, Traian Stănescu, Geo Costiniu, Sebastian Papaiani. Regia Cornel Todea ■ 23,30 Actualităti ■ 23,45 Cultura în lume ■ 0,15 Fragil. Spectacol extraordinar Kate Bush la Teatrul "Hammersmith", 1981

13,00 Actualități ■ 13,10 Politica între ideal și real ■ **13,40 Film serial (r): Drumul spre Avonlea** (Canada), ep. 14 ■ 14,30 Confluente (r) ■ **15,00 Film serial (r): Perla neagră** (Argentina, 1994), ep. 27 ■ 15,45 Filmele săptămînii ■ 15,50 Desene animate ■ **16,20 Film serial: Inimă sălbatică** (Mexic), ep. 65 ■ 17,05 Măseaua de minte. Emisiune de educație pentru tineret ■ **17,45 Film serial: Iubiri amăgitoare** (Venezuela), ep. 98 ■ **18,30 În fața dv.** Realizator Vartan Arachelian ■ 20,00 Arte vizuale ■ 20,30 Tribuna nonconformiștilor ■ 21,00 TVM. Mesager ■ 21,30 Sfinx. Concurs în care participantii își testează inteligenta, perspicacitatea și norocul ■ **22,00 Film serial: Santa Barbara** (SUA), ep. 332 ■ **22,45 Repriza a treia.** Emisiune dedicată fotbalului intern și international ■ 0.30 Muzica e viața mea! Pagini de popularitate, interpretate de: Anca Dămăceanu, Eugenia Ilinca, Bianca Ionescu, Camelia Mocanu, Claudia Hanghiuc, Gabriel Năstase, Victor Gomoiu, Benone Damian, formatia vocal-instrumentală "Musica Viva" și orchestra "Menuet"

Radio IAȘI

6,00 - 8,30 Diminetile noastre (6,00 Stiri; 7,00 Radiojurnal; 7,30-7,45 Post-scriptum, Revista presei, Avanpremiera radio, Muzică) ■ 8,00-8,05 Buletin de știri ■ 8,05-8,30 Informatii utilitare ■ 8,30-9,00 Jurnalul artelor (r) ■ 9,00-9,05 Buletin de știri ■ 9,05-13,00 Radiosfera (Stiri: 10,00; 11,00; 12,00; Radio-circuit-multiplex; Concert de muzică populară românească) ■ 13,00-13,15 Radiojurnal ■ 13,15-16,00 Întîlnire... pe unde medii (Stiri, orele: 14,00 și 15,00; La zi în viata partidelor; Invitatul emisiunii; Reportaje; Consemnări; Galaxia rock (r)) ■ 16,00-16,15 Radiojurnal ■ 16,15-17,30 Radiograme (Stiri; 17,00) ■ 17,30-18,00 Grai și suflet românesc ■ 18,00-18,10 Buletin de știri ■ 18,10-18,30 Corespondența radio - muzică ușoară ■ 18,30-19,00 Corespondența radio - muzică populară ■ 19,00-19,15 Radiojurnal ■ 19,15-19,30 Muzică ușoară ■ 19,30-20,00 Ancheta radio ■ 20,00-20,30 Stop cronometru (sport și muzică) ■ 20,30-21,00 Pagini muzicale de popularitate ■ 21,00-21,20 Evenimentele zilei, sport, meteo ■ 21,20-22,00 Panoramic pop - muziciă ușoare româneAscă (r).

TELEVIZIUNI LOCALE

TVR IAȘI

Pr.I, orele 13,10 - 14,00. Est Meridian Magazin. Fotograme (evenimente din actualitatea regională) ■ 300 de secunde despre privatizare ■ Cronica rutieră în județele Moldovei ■ Arpegii: Speranțe-confirmări: oboistul Georgel Mantale ■ Lovitura de pedeapsă (actualitatea sportivă în știri, comentarii și interviuri) ■ Videoclipul emisiunii.

TELE'M

7,00 Avanpremiera săptămînii ■ 7.30 "Cele sapte minuni ale lumii" (do) ■ 8,30 Film artistic "Ghearele vulturului". Regia Michael Kennedu. Cu: Billy Blanks, Jalal Merni. Lupta unui politist de culoare cu traficantii de cocaină... ■ 10,00 Walt Disney prezintă: "Blossom" (co). Ep. 1/r ■ 10.30 "Amazon" (do/ p. I) ■ 11,30 Country Club - program de muzică country ■ 12,00 Program Worldnet în direct de pe satelit ■ 17,00 "Planeta miraculoasă" (do/p. I) ■ 17,55 Avanpremiera zilei ■ 18,00 Stiri ■ 18,15 Reportajul zilei ■ 18,30 Pro Democratia - emisiune realizată în colaborare cu Asociația Pro Democrația Iasi ■ 19,00 "Întoarcerea la Everest" (do) ■ 20,00 Desene animate ■ 20,15 Music Club Tele 'M ■ 20,30 Walt Disney prezintă "Golden girls". Ep. 6 ■ 21,00 "Marea Britanie, azi" ■ 21,30 Stiri ■ 21,45 Muzică și publicitate ■ **22,00 Film artistic S.F. "Evadare de pe Planeta Maimuțelor"**. Regia Don Taylor. Cu: Roddy McDowall, Kim Hunter. Armata americană descoperă la țărmul oceanului o capsulă spațială, a cărui echipaj este format din 3 maimuțe extraterestre... ■ 23,35 Umor cu Benny Hill

Radio NORD-EST

5,30-10.00 Micul dejun. Emisiune de informatii si muzică: Știri din actualitatea locală, informații utilitare, horoscop, sfatul medicului, informații economice, concursul dimineții, relatări în direct din diferite puncte ale orașului (6,00-6,30 Buletin de știri și programul Actualitatea preluate de la BBC). Realizatori: Iulia Mihalache și Cătălin Elisei ■ 10,40-14,00 Fir direct: Timp de 4 ore în contact direct cu viata orașului, informatii din actualitatea locală, răspunsuri la întrebările ascultătorilor, concursuri și muzică. Realizator Cristina Tilică ■ 14,00-14,30 BBC: Buletinul de știri si actualitatea ■ 14,30-18,00 Turnul de control. Cea mai importantă emisiune informativă a zilei ■ 14,45 Paralela sport ■ 16,30 Puls Nord-Est - reportaje, interviuri, relatări din actualitatea locală și națională ■ 17,30 Financiarul - rubrică de informații economice, muzică Realizator Ovidiu Simonca. ■ 18,00-19,00 BBC: Buletinul de știri și Actualitatea ■ 19,00-21,00 Buzduganul de seară. Emisiune de divertisment, muzică și concursuri. Realizator Livia Susanu și Daniel Buzdugan ■ 21,00-21,30 BBC: Buletinul de știri și actualitatea ■ 21,30-22,00 Puls Nord-Est - editia de seară (știri, reportaje, interviuri, relatări din actualitatea locală și natională ■ 22,00-24,00 Declaratie de dragoste. O emisiune talk-show în care învățăm să comunicăm pe marginea unui subiect infinit. Realizatori: Adrian Păduraru si Septimiu Sărăteanu ■ 0,00-3,00 Rob Mc Lean Show - Voa Europe ■ 3,00-4,15 Albumul noptii ■ 4,15-5,00 Jazz - Voa Europe ■ 5,00-5,30 Ritmuri de înviorare.

TELECABLE

TELECABLE I

8,00-18,00 Program ANTENA 1. Din cuprins: Observator; Film artistic: "Ringul de foc II" (full-contact); Film artistic: "Din iad spre victorie" (aventuri, război); Film serial: "Misiune ultrasecretă"; Film artistic: "Lunetistul II - Afacerea Petracci" (politist); Mapamond sportiv; Film documentar: Kennedy (III); Film serial: "Drumul spre rai"; Film serial: "Urmașii lui Robin Hood" ■ **18,00-3,00 Program propriu** ■ 18,45 Telecinemateca: "Crimă la cabaret" ■ 21,00 Film: "Fete în închisoare" ■ 22,30 Film: "Povestea unui soldat" ■ 0,00 Gîndul serii ■ 0,05 Film: "Copiii Swing" ■ 1,30 Film: "Bonnie & Clyde" (erotic).

TELECABLE II

21,35 Program Tele 7 abc ■ 21,35 Film artistic: "Shogun", ep. 10 ■ 22,25 Top Ten Viva ■ 23,10 Film serial: "Miami Vice" ■ 0,05 Playboy ■ 1,05 Staruri pentru totdeauna.

OPERA

Opera Română Iași prezintă astăzi, la orele 18.30, spectacolul "Cavaleria rusticană", operă într-un act de P. Mascagni.

Radio NORD-EST

este în căutarea persoanei potrivite pentru ocuparea unui post de

REALIZATOR/PREZENTATOR

de programe muzicale.

Pentru înscrierea la concurs este necesară o casetă audio pe care să vă înregistrați motivația participării.

Caseta, însoțită de un CURRICULUM VITAE se poate depune la sediul *RADIO NORD-EST* din B-dul COPOU nr. 3, în fiecare zi între orele 9.00-17.00 pînă la data de **2 februarie 1996**.

Condiții de înscriere:

- vîrsta minimă 20 ani
- cunoștințe de limba engleză

✻ Eventuala experiență poate constitui un avantaj

✻ Calitatea tehnică a înregistrării nu este importantă.

CONCURSUL SE VA DESFĂȘURA SÎMBĂTĂ 3 FEBRUARIE 1996.

Informații suplimentare se pot obține la tel. **211570**.

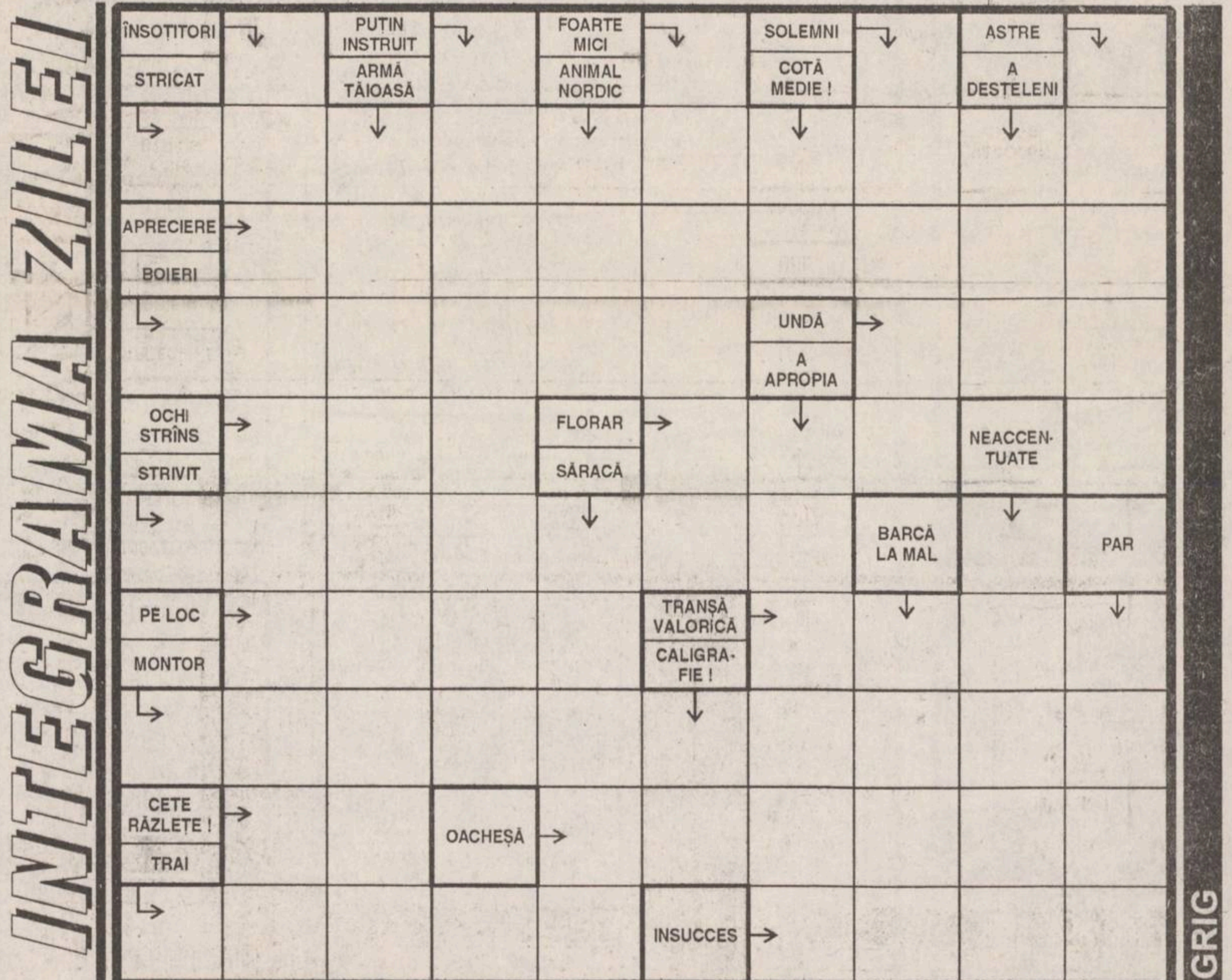

Filmele acestei săptămîni

"Răzbunare infernală"
Producție SUA, 1995.
Thriller polițist cu Bruce Willis. Premieră.
Cinema "Victoria"
(Telefon. 112502)
ora 8,45 - **900 lei**
orele: 11.00; 13,15; 15.30; 17.45; 20.00
- 1700 lei

"Salvați-l pe Willy din nou!"
Producție SUA, 1995. Film pentru copii.
ora 9,00 - **800 lei**
Cinema "Republica"
(Telefon: 114327)

orele: 11,00; 13,00; 15.00; 17,00; 19,00 - **1500 lei**
"Mai iute ca moartea"
Producție SUA 1994.
Western cu Sharon Stone

"Dur și... deștept"
Producție SUA1994.
Comedie polițistă cu Chuck Norris.
Cinema "Copou"
(Telefon: 145738)
ora 9.00 - **600 lei**
orele 11.00; 13.00; 15,00; 17,00 - **1200 lei**

"Născuți asasini"
Producție SUA 1994.
19.00 - **1200 lei**

"Batman Forever".
Producție SUA 1995. Film de aventuri fantastice cu Val Kilmer
Cinema "Dacia"
(Telefon: 164740).
ora 9,00 - **500 lei**
orele: 11.00; 13.00; 15.00; 17.00; 19.00 -
1000 lei

HOROSCOP

BERBEC
(21 mart. - 20 apr.):
✋ **Raporturile nu pot fi forțate, lăsați-le să evolueze natural și deschis. Vor fi, probabil, și momente mai puțin relaxate, dar asta nu are importanță.**

TAUR
(21 apr. - 20 mai):
👍 **Nu este bine să încremeniți într-o atitudine intransigentă, chiar dacă se impune o anume autoritate. Dar autoritatea se poate exercita și în mod flexibil.**

GEMENI
(21 mai - 21 iun.):
✋ **Sentimentul dvs. de justiție nu este egal cu toată lumea, aveți slăbiciuni omenești. Nu vă dați seama că, de multe ori, intervine în judecata dvs. un factor subiectiv.**

RAC
(22 iun. - 22 iul.):
👌 **Explozia de entuziasm este mai rară la dvs., prin urmare cu atît mai prețioasă. Dacă reușiți să-i molipsiți pe alții, nimic nu vă mai poate sta în cale.**

LEU
(23 iul. - 22 aug.):
👍 **Ciudățeniile nu ar trebui să vă mire într-o asemenea măsură, aveți și dvs. destule. Obișnuiți-vă cu bizareriile altora așa cum v-ați acomodat cu propriile capricii.**

FECIOARĂ
(23 aug. - 22 sept.):
👍 **Nu amînați întîlnirea, chiar dacă ea nu are nimic promițător sau provocator. Merită și plictiseala să fie suportată, la sfîrșit va apărea surpriza.**

BALANȚĂ
(23 sept. - 22 oct.):
👎 **Decepția nu este destul de mare ca să vă pună zdravăn pe gînduri. Jocul de-a echilibrul pare inocent, dar poate deveni primejdios cînd ocolește morala.**

SCORPION
(23 oct. - 21 nov.):
👍 **Aveți destule superstiții ca să le mai adăugați și spaima de surpriză. Dar dacă surpriza de care vă temeți vă aduce o știre mai mult decît benefică?**

SĂGETĂTOR
(22 nov. - 21 dec.):
✋ **Ideile dvs. sînt, deocamdată, confuze, nu veți convinge pe nimeni cu ele. Clarificați-le, verificați-le și abia apoi ieșiți în fața lumii cu ele.**

CAPRICORN
(22 dec. - 19 ian.):
👍 **Abilitatea nu este singura condiție pentru a ajunge la rezultatul dorit. Va trebui să vă dovediți și buna credință, chiar dacă în spatele ei e și un interes personal.**

VĂRSĂTOR
(20 ian. - 18 febr.):
✋ **Vă irită lipsa de principiu la alții, dar cînd vă vine apa la moară nu vă dau afară principiile. Credibilitatea dvs. nu se joacă doar în momente liniștite.**

PEȘTI
(19 febr. - 20 mart.):
👍 **Referințele pe care le-ați luat sînt mai mult decît asiguratoare. Nu cercetați mai mult decît e cazul, s-ar putea să vă împotmoliți în întrebări.**

LEGENDA:
👎 - **vă paște ghinionul**
✋ - **prudența e mama înțelepciunii**
👍 - **n-aveți nimic de pierdut**
👌 - **șansa vă surîde**

☎ TELEFOANE UTILE

- ☎ SALVARE: 961
- ☎ POMPIERI: 981
- ☎ POLIȚIE: Inspectoratul Judetean Centrala 140720; Dispecerat 146666; Municipiu Centrala 140020 Dispecerat 146840/955 Ofițer de serviciu 146850; Serviciul Circulație - 140070.
- ☎ SERVICII MEDICALE MOBILE (asistență medicală de urgență la domiciliu): 113130/569, zilnic între orele 7,00-23,00
- ☎ PROTECȚIA MUNCII.: 116139
- ☎ AGENȚIA C.F.R.: 147673
- ☎ INFORMAȚII GARĂ: 146333
- ☎ AUTOGARĂ: 146587
- ☎ TAXICOM, dispecerat: 953, 146593
- ☎ AGENȚIA TAROM: 115239
- ☎ INFORMAȚII AEROPORT: 178126
- ☎ STAȚII PECO: Baș Ceauș - 176865; Aurel Vlaicu - 175872; Bucium - 132891; Crișan - 112182; Păcurari - 164142; Sărărie - 147480.
- ☎ A.C.R. - informații utile: 112345, 130177.
- ☎ DISPECERATE: R.A. Gaz-Metan - 141737; R.A. Apă-Canal - 142451; Renel - 147070, deranjamente - 929; Termoficare - 141956; R.A. Locuinta - 112434; Telefoane - Deranjamente - 921; Protecția mediului - 147010.
- ☎ GARDA FINANCIARĂ: 114065, 112427.
- ☎ ADMINISTRAȚIA FINANCIARĂ: 143030
- ☎ TRIBUNAL: 146300
- ☎ PROCURATURĂ: 212566
- ☎ CAMERA DE COMERȚ: 117757
- ☎ CENTRUL MILITAR JUDEȚEAN: 146370
- ☎ STATUL MAJOR JUDEȚEAN DE APĂRARE CIVILĂ: 214470
- ☎ HOTELURI: Moldova - 142225; Traian - 143330; Unirea - 142110; Continental - 114320; Sport - 232800.
- ☎ POLICLINICA CU PLATĂ: triaj informații - 117244
- ☎ OFICIUL JUDEȚEAN PENTRU PROTECȚIA CONSUMATORILOR: 145392.
- ☎ LABORATOR ANALIZE "PRO FAMILIA": 230431
- ☎ Servicii de pază și protecție, intervenții GUARD SECURITY: tel: 210094; tel/fax: 212658.

REPARAȚII

- ☎ Tîmplărie - 158588
- ☎ Rașchetat parchet - 126923
- ☎ Hidroizolații terase, subsoluri, garaje - 174340
- ☎ Închideri balcoane - 117512
- ☎ Sobe, construcție-curățire - 152614
- ☎ Instalații sanitare - 160164
- ☎ Reparații mașini de spălat rufe, vase, mașini de uscat, rebobinări motoare - 173204
- ☎ Frigidere - 251006; 220859
- ☎ Aragaze - 132141

Monitorul cotidian de informații

Str. Smîrdan nr. 5 ■ Tel. 17.25.57;
271271; 271333; 271467 (centrala) ■
Fax 27.04.15
■ Publicitate tel./fax 14.47.76

■ REDACTOR SEF - Dan Radu
■ REDACTOR SEF ADJUNCT - Toni Hrițac
■ SECRETAR GENERAL DE REDACȚIE - Marius Cristian

SEFI DEPARTAMENTE:
■ Eveniment national și internațional: Cristian Racu (int. 110)
■ Investigatii speciale: Valentin Gheorghită (int. 123)
■ Economic: Costel Stroescu (int. 117)
■ Cultură: Dorin Popa (int. 109)
■ Sport: Nicolae Grecu (int. 107)
■ Redactor de serviciu: Constantin Iurașcu (int. 124)
■ Fotoreporter: Constantin Plop
■ Grafică: Lucian Amarii, Daniel Melinte
■ Publicitate: Cristina Labonțu (int. 122, fax 144776)
■ Difuzare: Mihai Tudose (int. 120)
■ Contabilitate: Antoneta Filip (int. 112)

NORD-EST PRESS
- agenție de presă -
Str. Smîrdan nr. 5 ■ Tel. 17.25.57;
271271 (centrala) ■ Tel 14.56.10
■ EDITOR: Mona Dîrtu

EDITOR
NORD-EST
Str. Smîrdan nr. 5 ■ Tel. 17.25.57; 27.12.71
■ Fax 27.04.15
Director general: ALEXANDRU LĂZESCU
Director editor: FLORIN ZAMFIRESCU
Director de marketing: CEZAR CALUSCHI
Director executiv: GABRIEL RUSU

ABONAMENTELE se pot face la orice Oficiu Postal din țară.
MONITORUL figurează în catalogul Presei interne la poziția 838.

TIPAR OFFSET: MULTIPRINT, Iași str. Sf. Lazăr nr. 49

CENTRALĂ UNIV [illegible]
M. EMINESCU IAŞI

MARȚI
30 ianuarie 1996
An VI,
Nr. 23 (1390)
12 PAGINI
400 LEI

pentru Republica
Moldova
30 bani

cotidian de informaţii
Monitorul

SECȚIUNEA
A
ȘTIRI,
OPINII,
COMENTARII

Înainte de a anunța
Poliția, Salvarea sau
Pompierii, sunați la
MONITORUL!
271.271

Director onorific: AUREL LEON
Redactor şef: DAN RADU

CNEAA verifică rezultatele autorizărilor acordate

Facultățile particulare vor fi controlate pe rînd

Consiliul Național de Evaluare Academică și Acreditare (CNEAA) va efectua controale pentru a verifica dacă instituțiile de învățămînt superior respectă standardele care au stat la baza acordării autorizației de funcționare provizorie, a informat, ieri, ***prof. Gh. Sterian***, secretar CNEAA. Aceste controale vor demara la sfîrșitul trimestrului întîi al acestui an, după ce unitățile autorizate (facultăți, colegii, specializări) vor transmite Consiliului o statistică care să reflecte situația actuală a instituției, a mai precizat prof. Sterian. În acest sens, conducerea facultăților autorizate va prezenta CNEAA informații care să cuprindă statele de funcțiuni; numărul de studenți înscriși în anul universitar 1995-1996, pe ani de studiu și specializări; modificările survenite în planul de învățămînt (dacă este cazul); orarul pentru semestrul al II-lea al anului în curs; lista personalului didactic titularizat cu specificarea funcției, a vîrstei și a instituției unde își desfășoară activitatea cu norma de bază, a mai adăugat secretarul CNEAA.

România, țara minerilor

Ministrul Tăracilă ascultă de ordinele lui Miron Cosma

Zilele trecute, în timp ce se deplasa - pe Valea Prahovei - spre cantonamentul echipei Jiul, pe care o antrenează, ***"Liță" Dumitru*** a fost surprins de poliția rutieră circulînd cu mult peste viteza legală. Normal, i s-a reținut carnetul de conducere. La cîteva ore după incident, Dumitru s-a plîns șefului său, ***Miron Cosma***, care, la rîndul lui a intervenit la ministrul de Interne, ***Doru Ioan Tăracilă***. Nu numai că lui Dumitru i-a fost înapoiat carnetul, dar polițistul în cauză, care nu a făcut altceva decît să aplice legea, a fost sancționat (!?!?) și mutat disciplinar, din ordinul ministrului de resort. Nu este pentru prima dată cînd ordinele lui Cosma sînt îndeplinite fără crîcnire de mai marii zilei. **(Lucian GHEORGHIU)**

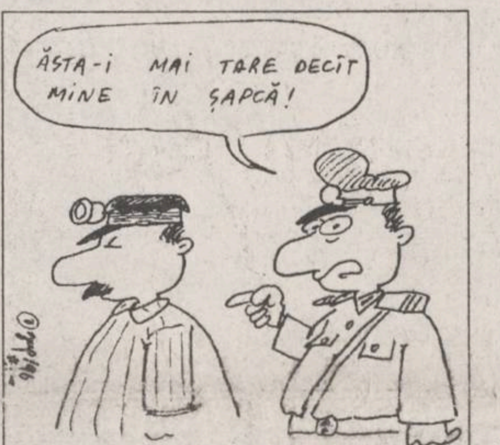
ĂSTA-I MAI TARE DECÎT MINE ÎN ȘAPCĂ!

Bărbații respectuoși cu femeile vor fi premiați

■ *ceilalți vor fi stigmatizați de Asociația Națională a Femeilor cu Diplomă Universitară*

Asociația Națională a Femeilor cu Diplomă Universitară din România (ANFDUR) organizează, pe 1 februarie, de la ora 17.00, în sediul Universității Europene Columna, deschiderea festivă a primului curs de "Alimentație Vitală - bucătărie fără foc". În perioada 1-8 martie, Asociația dorește să ofere un mărțisor femeilor din România și le propune să sărbătorească ziua de 8 martie împreună. Asociația roagă toate femeile din România ca, pînă la 1 martie, să trimită pe adresa ANFDUR scrisori în care să îi nominalizeze pe bărbații care au avut față de ele o atitudine respectuoasă, conform principiilor democratice, dar și pe cei care au avut o atitudine incorectă, nedemocrată, brutală. Aprecierea îi vizează pe reprezentanții sexului masculin la nivelul profesiei, familiei, relațiilor oficiale sau în alte ipostaze. În ziua de 8 martie, în cadrul unei festivități, Asociația îi va premia pe bărbații care au avut o atitudine corectă și îi va stigmatiza pe cei cu o atitudine incorectă.

Trei gardieni publici au torturat timp de două ore cîțiva tineri nevinovați

În seara zilei de 26 ianuarie a.c., tinerii Cătălin Roșu, Răzvan Onofrei și Bogdan Onofrei au fost torturați fizic timp de două ore. Torționarii, trei gardieni publici, au dat dovadă de sadism. Fiind bănuiți că au spart o chiuvetă, tinerii de numai 18 ani au fost "reținuți" pentru anchetă în incinta muzeului "Casa Pogor". Acolo, gardienii i-au bătut bestial, numai o minte bolnavă fiind în stare să inventeze astfel de moduri de "cercetare". Conform legii, membrii Corpului Gardienilor Publici nu au dreptul să ancheteze, cercetările fiind de competența poliției. În situația în care un gardian reține un posibil infractor, acesta trebuie predat de urgență polițiștilor. Nu este prima dată cînd, în județul Iași, gardienii nu au respectat legea. Au fost destule cazuri în care unii gardieni publici au greșit flagrant, abuzînd de uniforma pe care o poartă. Au existat chiar și cazuri în care au fost împușcați oameni nevinovați, situații în care s-a demonstrat clar că testările medicale la care sînt supuși gardienii sînt mai mult decît superficiale, nefiind exclusă posibilitatea de a fi înarmat chiar și un bolnav psihic. În seara zilei de vineri, 26 ianuarie, trei tineri au fost lipsiți de libertate și supuși la cele mai murdare umilințe. Ei au scăpat din ghearele gardienilor datorită unei patrule de poliție care, practic, le-a redat libertatea. Gardienii implicați susțin că cei trei tineri s-au lovit singuri cu capul de pereți, afirmație care este greu de crezut. Și în acest caz, gardienii sînt cercetați penal. Ei pot fi acuzați de comiterea unor infracțiuni foarte grave: "lipsire de libertate" și "vătămare corporală", infracțiuni care pot fi pedepsite cu ani grei de închisoare.

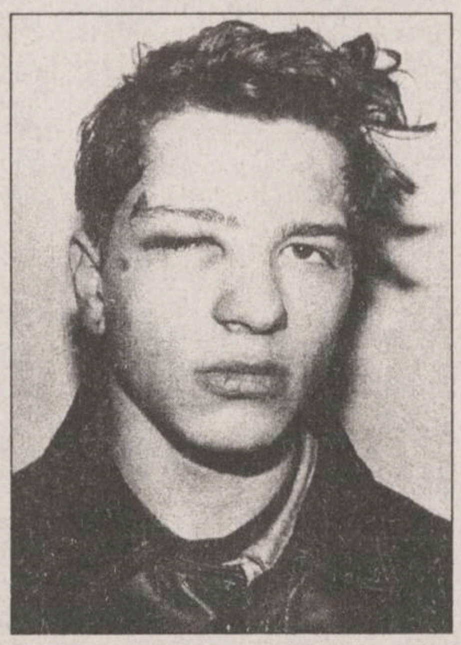

Bogdan Onofrei, 18 ani, după ce a scăpat din mîinile gardienilor publici. El a fost internat ieri la Spitalul de Neuro-Chirurgie, acuzînd dureri puternice la cap.

Gardianul public Giani Cozma își are postul la muzeul "Casa Pogor". În raporul său înaintat superiorilor, a menționat că unul din cei trei tineri s-a bătut singur cu capul de pereți.

■ *Trei tineri nevinovați au fost luați pe sus de gardieni*

Conflictul a pornit de la o petrecere organizată de ***Alina B.***, care își sărbătorea împlinirea vîrstei de 18 ani. Tînăra a închiriat localul situat în curtea Muzeului Pogor, unde a avut mai mulți invitați, în mare parte de aceeași vîrstă cu sărbătorita. Printre aceștia au fost și frații gemeni ***Bogdan*** și ***Răzvan Onofrei*** și prietenul lor ***Cătălin Roșu***, toți trei de 18 ani. În jurul orei 0.00, s-a iscat un mic conflict soldat cu spargerea unei chiuvete din local. Tatăl Alinei B. i-a rugat pe turbulenți să părăsească localul, lucru care, după unele vociferări, s-a și întîmplat. Ieșind afară, tinerii evacuați au avut un schimb de replici dure cu gardianul public care păzea muzeul "Casa Pogor", situat în aceeași curte cu restaurantul. Considerînd că există pericolul ca tinerii recalcitranți să se întoarcă, gardianul public de la muzeu - ***Giani Cozma***, a solicitat ajutorul unei patrule de gardieni. În scurt timp au sosit gardienii *Gheorghe Vaigan* și *Dan Crețu*, care au rămas la "Casa Pogor" pînă în jurul orei 1.00. În momentul în care s-au hotărît să plece, s-au întîlnit cu frații Onofrei și cu Cătălin Roșu. Cei trei au fost conduși în interiorul muzeului, unde au fost percheziționați.

"Cei trei prieteni ai mei (frații Onofrei și Cătălin Roșu) nu au fost implicați în scandalul iscat în local. Ei mi-au spus că pleacă la Casa Tineretului să joace biliard și că vor reveni peste o oră. Am văzut cînd s-au întors, însă erau însoțiți de doi gardieni publici, care i-au dus în incinta muzeului. Nu am putut să vorbesc cu ei, pentru că nu am fost lăsată", ne-a declarat Alina B..

Odată ajunși în interiorul muzeului, gardienii au început să se comporte agresiv. Au fost iritați de faptul că cei trei tineri spuneau că sînt născuți în aceeași zi, aceeași lună și același an. Cert este că frații gemeni Răzvan și Bogdan Onofrei sînt născuți pe data de 19 septembrie 1977, dată la care s-a născut și prietenul lor Cătălin Roșu. Gardienii au crezut că tinerii încearcă să-și bată joc de ei.

■ *"Ne loveau cu bocancii în testicole, iar noi cădeam jos după fiecare lovitură"*

Iată ce declară Cătălin Roșu, care susține că a fost primul lovit de gardieni: ***"Ne aflam în interiorul muzeului, într-o cameră mică, unde erau o masă și cîteva scaune. Într-un colț am zărit o sticlă de vodcă începută. Am fost obligați să scoatem tot ce avem în buzunare și să punem pe un scaun. După ce ne-am executat, un gardian a verificat dacă nu am omis ceva, amenințîndu-ne cu moartea dacă va mai găsi ceva în buzunarele noastre. După ce le-am spus numele și datele de naștere, au început să ne lovească cu pumnii, picioarele și bastoanele de cauciuc. Am fost puși cu fața la perete cu mîinile sus și picioarele depărtate. Gardienii ne loveau cu bocancii în testicole, iar noi cădeam la podea aproape după fiecare lovitură. Atunci eram loviți și mai tare, pentru că «nu am primit comanda să ne culcăm pe dușumea». După mai bine de o oră de astfel de tratament, timp în care cei care ne băteau fumau din țigările noastre și mai luau cîte un gît de votcă, am fost obligați să rămînem cu fața la perete pentru ca tatăl Alinei să ne poată recunoaște de afară printr-un geam. Am înțeles că acesta a spus că unul dintre frații Onofrei ar semăna de la spate cu cel care a provocat scandal în local. Eu am fost scos din cauză și, cu un șut în spate, am fost eliberat. Am mers direct la tatăl fraților Onofrei și i-am spus că fiii săi sînt încă în mîna gardienilor."***

Conform relatărilor celor doi frați gemeni, bătaia a continuat și după plecarea prietenului lor Cătălin. ***"Am fost luați de păr și izbiți cu capul de pereții încăperii"***, a spus Bogdan Onofrei. ***"La un moment dat, pe unul dintre pereți a rămas o pată de sînge, lucru care i-a scos din sărite pe cei trei gardieni. Fratele meu, Răzvan, a fost bătut cu bastonul de cauciuc la palme. Am încercat să intervin și i-am rugat să-l lase."*** **(Ovidiu SCUTELNICU)**

Continuare în pagina 2A

Patriarhul Teoctist cere Bisericilor Europene să intervină pentru eliberarea lui Ilie Ilașcu

Preafericitul Părinte Teoctist, Patriarhul Bisericii Ortodoxe Române, a adresat sîmbătă, în prima zi a lucrărilor Conferinței Bisericilor Europene, un apel către membrii prezidiului de a interveni pentru eliberarea lui Ilie Ilașcu, închis abuziv într-o închisoare din Tiraspol.

Conferința Bisericilor Europene (CBE) își va desfășura, la invitația PP Teoctict, pentru prima oară în România, la mănăstirea Antim din București, ședința anuală a prezidiului.

În cadrul lucrărilor care vor dura pînă pe 31 ianuarie a.c., vor fi abordate probleme economice, financiare, ale relațiilor ecumenice, va fi efectuată analiza activității de anul trecut și se va stabili tema, locul și data viitoarei Adunări Generale a CBE.

Școală de presă organizată de MONITORUL

Cotidianul MONITORUL anunță organizarea unui concurs de selecție pentru cei doritori să urmeze cursurile școlii de presă. Persoanele selectate vor urma, timp de trei luni, cursurile școlii (două săptămîni cursuri teoretice, zece săptămîni cursuri practice, timp în care vor fi plătiți pentru textele publicate), după care vor fi angajați ca reporteri sau redactori, în funcție de aptitudini, la departamentul ECONOMIC, la departamentul POLITIC sau la departamentul EVENIMENT LOCAL. Înscrierile se pot face la secretariatul cotidianului, strada Smîrdan nr. 5. Alte informații la telefon 271.333, între orele 8,00 - 17,00. Data limită a înscrierilor - 10.02.1996, inclusiv.

Concursul va avea loc pe 11.02.1996, începînd cu ora 10,00. Persoanele cu experiență jurnalistică, doritoare să lucreze la ziarul nostru, ne pot contacta la telefonul 143224. Confidențialitatea discuției este asigurată.

SAFI SA
SOCIETATEA DE ASISTENȚĂ FINANCIARĂ ȘI INV
FINANCIAL SERVICES AND INVESTMENT COM
Sunați acum la telefon 117596

• FONDUL MUTUAL AL OAMENILOR DE AFACERI

Datele la zi valabile începînd de **LUNI, 29 ianuarie 1996:**

Număr C.I. în circulație: 5.533.409 echivalent TIP C
Activul net: 472.304,1 milioane lei

Un certificat TIP A echivalent cu **8** cerfificate TIP C
Un certificat TIP B eschivalent cu **2** cerfificate TIP C

Valoarea la zi a certificatelor de Investitor (C.I.):
tip A: 682.880 lei - la răscumpărare
tip B: 170.720 lei - la răscumpărare
tip C: 85.360 lei - la vînzare sau răscumpărare

Creșterea valorii C.I.
• în anul 1995 **120,0%**
• față de săptămîna anterioară **1,5%**
• în ultima lună **6,1%**

• FONDUL PRIVAT DE ACUMULARE ȘI PENSII deschis atît persoanelor în activitate, cît si pensionarilor

Casa Model (mezanin) Telefon 117596 Zilnic, între orele 9,00-18,00 (sîmbătă, duminică închis)

Biroul SAFI Iași practică un comision de maxim 1%

TELEMOBIL
Serviciul de telefonie mobilă celulară

apelurile primite GRATUIT

MOBILITATE

Acces automat la internațional

Gamă largă de servicii suplimentare

Taxa de acces
190 $
Telefoane celulare de buzunar
699 $
Telefoane celulare pentru birou și mașină
885 $
Toate prețurile se achită în lei la cursul oficial al zilei

Disponibilitate imediată

Informații suplimentare la agenția ***TELEMOBIL IAȘI*** Lăpușneanu 7B, tel. 211 288

MONITORUL DE IAȘI

Ieri dimineață

Primarul a plecat cu ajutoare în județul Alba

În zorii zilei de ieri, transportul de ajutoare pentru sinistrații din județul Alba, din partea municipiului Iași, a pornit spre comuna Vidra. Acest transport umanitar este însoțit personal de Constantin Simirad, primarul Iașului, precum și de soția sa Stela Simirad. "Țin neapărat să fiu sigur că acest gest umanitar își va atinge ținta; vreau ca aceste ajutoare să ajungă la cei năpăstuiți de soartă" - ne-a declarat Constantin Simirad, înainte de plecare. Aceste ajutoare materiale și bănești au fost colectate de către "Comisia de ajutorare a sinistraților" de la 30 de persoane fizice precum și de la agenți economici din Iași. Astfel au fost colectate ajutoare materiale în valoare de circa 25 milioane lei și circa 6,5 milioane lei bani în numerar. Agenții economici care au participat la această acțiune sînt după cum urmează: SC "Terom" SA (4,6 milioane lei), SC "Moldova-Tricotaje" SA (2,3 milioane lei), SC "Tamaz" SA (600 kg slănină afumată), SC "Antibiotice" SA (3 milioane lei), SC. "Impex Amicii" SRL (1 milion lei), SC "Pangran" SA, IM "Bucium" (roabe, lopeți și găleți), Casa Modei (îmbrăcăminte) precum și Clubul "Civitan" (11 saci cu îmbrăcăminte). Acest transport este însoțit de asemeni de Gheorghe Botezatu și Dorel Duceac membri ai "Comisiei pentru ajutorare a sinistraților" precum și de trei reprezentanți ai mass-mediei ieșene. **(C.N.)**

La Tribunalul Militar

Un plutonier din Aroneanu este judecat pentru că a bătut o femeie

Ieri, a început la Tribunalul Militar Iași procesul intentat plutonierului Viorel Romanică, de la Postul de Poliție din Aroneanu, județul Iași, fiind acuzat de purtare abuzivă. Conform rechizitoriului, plutonierul inculpat a primit, în ziua de 1 iunie 1995, o plîngere împotriva părții vătămate, Rodica Coviț. În acea zi, acuzatul a încercat să o determine pe Rodica Coviț să recunoască fapta pentru care a fost reclamată și a dus-o la Postul de Poliție unde a agresat-o. Pe 1 iunie, seara, acuzatul a intenționat să transporte victima (pe Rodica Coviț) la Poliția Municipiului Iași. Pe drum, însă, potrivit declarațiilor părții vătămate, polițistul a agresat-o sexual și a lovit-o. Conform certificatului medical, eliberat ulterior, Rodica Coviț a avut nevoie de 7-8 zile de îngrijiri medicale pentru a se restabili. În fața instanței acuzatul a negat că ar fi lovit victima. Procesul va continua pe data de 26 februarie 1996, cînd vor fi audiați martorii evenimentelor din ziua de 1 iunie 1995. **(A.S.)**

În Basarabia

O firmă din Iași a electrificat o comună

O delegație ieșeană condusă de președintele Consiliului Județean, Ioan Amihăesei, a inaugurat la sfîrșitul săptămînii trecute, în comuna Izvoarele, raionul Florești - R. Moldova, lucrarea de extindere a rețelei electrice. Lucrarea a fost executată de firma ieșeană ELCO S.A. din Iași, în luna ianuarie a.c., fiind estimată la peste 150 milioane lei. La întîlnirea oficială care a avut loc cu acest prilej în comuna Izvoarele din Basarabia, Ioan Amihăesei, care este președinte al Fundației Române de Ajutor Umanitar "Mihai Viteazul", a arătat că integrarea economică dintre cele două țări se poate realiza și pe căi neguvernamentale. În acest context, șeful administrației județului Iași a declarat că Fundația "Mihai Viteazul" și-a manifestat disponibilitatea de a contribui și la proiectarea și construirea rețelei de alimentare cu gaz metan pentru aceeași comună. **(Mihaela B.)**

Trei gardieni publici au torturat timp de două ore cîțiva tineri nevinovați

Continuare din pagina 1A

"Trecuseră două ore de cînd ne băteau"

"*M-au luat atunci pe mine la rînd. Cum deja trecuseră două ore de cînd ne băteau, gardienii erau obosiți, iar noi aproape de leșin. Pentru a se odihni, ne-au dat cîte un prezervativ pe care am fost obligați să-l umflăm și să-l spargem unul la urechea celuilalt. Zgomotul produs producea o durere înțepătoare în timpane. Totul s-a sfîrșit atunci cînd afară s-au văzut luminile mașinii poliției. A intrat un sergent major, care le-a spus gardienilor să ne desfacă cătușele cu care eram legați. Un gardian a pus repede un tablou peste pata de sînge de pe perete. A venit și Alina B., care a început să plîngă cînd ne-a văzut în ce hal arătam. Ea le-a spus că sîntem prieteni și că nu noi am făcut scandal la petrecere*", a ținut să precizeze Bogdan, care are foarte multe vînătăi pe față și pe spate.

Tatăl celor doi frați gemeni, ceasornicarul Constantin Onofrei a anunțat poliția imediat după ce a aflat că fiii săi sînt bătuți de gardieni. "*Cînd am ajuns la «Casa Pogor», unul dintre gardieni, pe care am aflat că-l cheamă Giani Cozma, a încercat să mă oprească să-mi văd copiii. Gardianul mirosea a alcool de la distanță și mi-a permis să intru abia atunci cînd a venit un echipaj al poliției. Cei doi băieți ai mei aveau fața vînătă de la bătaia primită*", ne-a spus Constantin Onofrei.

Singurii care au fost deranjați de sosirea echipajului de poliție au fost gardienii, care nu înțeleg nici acum de ce polițiștii au intervenit în favoarea tinerilor. Polițiștii au luat primele declarații de la cei implicați. Cei trei băieți au declarat cum au fost bătuți în incinta muzeului, iar Alina B. a declarat și ea că tinerii torturați sînt nevinovați și că au fost invitații ei la petrecere. Tot cu această ocazie au fost identificați și tinerii turbulenți care s-au dovedit a fi din Suceava. Prin urmare, ***gardienii publici au reținut și torturat cu totul alte persoane decît cele vinovate de producerea scandalului de la petrecere***. Încercînd să scape din această încurcătură, gardianul Giani Cozma a întocmit un raport pe care l-a predat superiorilor săi. În raportul său se menționează că tinerii au provocat scandal în restaurant și că l-au amenințat atît pe el, cît și pe ceilalți doi gardieni. *"În timpul percheziției, au început să țipe și să se adreseze cu expresiile: «Ce vreți voi, bă ! Noi sîntem nevinovați!» și «Bă, voi sînteți tîmpiți?». Una dintre cele două persoane a început să se bată cu capul de pereți... Cînd au sosit polițiștii, au intrat în interior și în loc să se intereseze de fapta care au săvîrșit-o cei doi, au început să ne înjosească și să ne umilească în fața celor prezenți și să ne ceară datele noastre personale și numerele de marcă*", a prezentat în raport gardianul Giani Cozma.

Unul dintre elevi este internat în stare gravă în spital

Atît Alina B., cît și gardianul ne-au declarat că cei trei tineri nu erau loviți în momentul în care au fost reținuți de echipa gardienilor. Explicația vînătăilor existente pe corpurile tinerilor este, după părerea gardienilor, datorată faptului că s-au lovit singuri cu capul de pereți.

Gheorghe Costan, comandantul Corpului Gardienilor Publici din Iași, ne-a spus că subordonații săi și-au făcut datoria în mod corect. El este însă nemulțumit de atitudinea polițiștilor care au intervenit în favoarea fraților Onofrei. "*Polițiștii au venit cu mașina părinților celor doi tineri. Nu aveau pistol sau echipamentul obligatoriu, lucru care mă face să cred că nu erau în timpul serviciului, ci sînt prieteni ai familiei Onofrei. Am sesizat conducerii Poliției municipiului Iași purtarea celor doi subofițeri. Subalternii mei l-au chemat pe tatăl fetei care-și sărbătorea ziua de naștere și i-a recunoscut pe cei care au provocat scandal. Noi i-am reținut pentru a-i sancționa cu o amendă, lucru care cred că-l vom face în curînd*", a declarat Gh. Costan, comandantul CGP.

Răzvan Onofrei (foto stînga) a fost lovit peste urechea stîngă, care și acum este vînătă. În dreapta, colonelul Gheorghe Costan, șeful gardienilor publici, care crede că gardienii publici au procedat corect

Afirmațiile acestuia sînt însă contrazise de declarațiile Alinei B. și a mamei sale, care ne-au spus că tatăl Alinei nu a putut recunoaște pe cei care au spart chiuveta localului pentru că tinerii erau cu fața la perete. ***"Tata a recunoscut doar faptul că unul dintre ei purta un fes asemănător cu al celui care a provocat scandal. Figurile nu a putut să le vadă pentru că erau așezați cu spatele la el***", a ținut să arate Alina B., care este eleva la Liceul "M. Eminescu", în clasa a XI-a. De asemenea, comandantul Poliției municipiului Iași, Dumitru Bârliga ne-a confirmat faptul că polițistul care a intervenit, sergentul major Eugen Croitoru, se afla împreună cu un alt subofițer în misiune de patrulare auto și că au ajuns la "Casa Pogor" cu mașina poliției.

"Subofițerii erau în timpul serviciului și au fost solicitați de părinții celor doi frați. Pentru a stabili adevărul, s-a constituit un colectiv de anchetă, care va verifica dacă polițiștii care au fost la fața locului au acționat legal sau nu", a precizat comandantul Poliției municipiului Iași.

Împotriva celor trei gardieni publici (Giani Cozma, Gheorghe Vaipan și Dan Crețu) s-au depus plîngeri penale. Secția II de Poliție anchetează acest caz, în prezent așteptînd certificatele medico-legale ale celor trei tineri.

În urma loviturilor primite, Bogdan Onofrei a fost internat ieri în stare gravă la Spitalul de neurochirurgie din Iași.

Gardienii sînt acuzați de comiterea infracțiunilor de ***"lipsire de libertate" și "vătămare corporală"***, fapte pentru care riscă o pedeapsă cuprinsă între unu și cinci ani închisoare.

Un membru PDSR - Iași denunță "josnicia" senatorului Ion Solcanu

■ *acest lucru a fost făcut cunoscut la conferința de presă a PAC de ieri*

"Deținem probe pozitive conform cărora PDSR - Iași a declanșat o campanie de denigrare a primarului Constantin Simirad*"** - a declarat ieri Liviu Antonesei **(foto)**, președintele PAC - Iași, în cadrul unei conferințe de presă. Conform declarațiilor liderului PAC, în ziua de 19 ianuarie a.c., conducerea locală a PDSR a ținut un "instructaj special" cu responsabilii de cartiere, pentru a finaliza modalitatea de desfășurare a acestei campanii. ***"Mai mulți membri PDSR ne-au dat tabelul cu prezența la acea ședință, hărți și diagrame realizate atunci" - a menționat Liviu Antonesei. Deși liderul PAC nu a dezvăluit identitatea persoanei care i-a oferit documentele respective, surse autorizate din PDSR - Iași care, deocamdată, preferă să-și păstreze anonimatul, ne-au confirmat cele prezentate de Liviu Antonesei. ***"În ziua de 19 ianuarie a.c. a avut loc la sediul PDSR - Iași o ședință cu caracter special. Orașul a fost împărțit în 9 sectoare și au fost alese persoanele care să introducă în cutiile poștale fluturași cu informații denigratoare la adresa tuturor liderilor locali ai partidelor de opoziție și la adresa primarului Simirad. Aceasta la indicația domnului Ion Solcanu care a spus că primarul Simirad trebuie schimbat cu orice preț. Josnicia și politica asta, care este de fapt nedreptate politică, m-au determinat să mă adresez conducerii locale a PAC***" - ne-a adăugat sursa citată Contactată telefonic, conducerea locală a PDSR a amînat momentul prezentării unei reacții oficiale. De asemenea, la conferința de presă s-a mai specificat că propunerea ca Ilie Ilașcu să candideze la Premiul Nobel pentru pace aparține ieșeanului Valeriu Pavel, reprezentant al PAC în Norvegia. **(Monica TOMA)**

Într-o singură zi

Au fost diagnosticați cu viroză respiratorie 872 de elevi și studenți

Numărul persoanelor care sînt afectate de diferite forme de viroză respiratorie se află în continuă creștere. Numai vineri, pe raza municipiului Iași, s-au efectuat 872 de consultații la elevi și studenți, care au confirmat contractarea unei boli respiratorii. Din numărul total menționat, ***595 de elevi și studenți prezentau viroze respiratorii simple, 259 au fost cazuri tipice de gripă și 18 au fost pneumonii.*** După cum ne-a informat directoarea Spitalului pentru elevi și studenți, dr. Verona Vieriu, incidența îmbolnăvirilor cu viroze respiratorii este în creștere, asemenea cazuri existînd în toate instituțiile de învățămînt și chiar în toate clasele. De la zi la zi, numărul consultațiilor se dublează, cabinetele școlare și cele din Policlinica și Spitalul pentru elevi și studenți fiind asaltate de copii. Potrivit opiniei dr. Verona Vieriu, în perioada imediat următoare numărul îmbolnăvirilor va fi în continuă creștere. **(Mihaela CĂNĂNĂU)**

Pentru moment

Conflictul de la S.C. "Adimet" S.A. a fost aplanat

■ *deciziile importante ale conducerii unității vor fi supervizate de Toader Berlea, directorul FPS*

Conflictul de la SC "Adimet" SA (fosta Baza 3) a fost aplanat pentru moment, în urma unei discuții între conducerea Direcției Teritoriale a Fondului Proprietății de Stat (FPS) și reprezentanții salariaților, care solicită ***demiterea managerului unității, Elena Rotaru.*** Întîlnirea a avut loc în biroul senatorului PDSR Ion Solcanu, la solicitarea angajaților de la "Adimet". Scopul declarat al protestatarilor a fost obținerea suspendării din funcție a directoarei Elena Rotaru, pe motiv că Parchetul de pe lîngă Curtea de Apel Iași a început urmărirea penală împotriva acesteia pentru o serie de aspecte neclare din activitatea SC "Adimet" SA. Toader Berlea, directorul Direcției Teritoriale Iași a FPS, s-a opus suspendării din funcție a directoarei Elena Rotaru, argumentînd că acest lucru nu este legal. În acest sens, Toader Berlea ne-a declarat: "***Potrivit Legii contractului de management, un manager nu poate fi revocat de FPS decît în cazul în care este implicat într-un proces penal sau dacă este pus sub interdicție judecătorească. În consecință, începerea urmăririi penale nu este considerat un motiv legal pentru revocare".*** În urma discuțiilor, s-a convenit ca, pentru aplanarea conflictului, directorul Direcției Teritoriale a FPS, Toader Berlea, să supervizeze personal deciziile importante luate de conducerea unității. În plus, la solicitarea salariaților, Toader Berlea a promis că va înainta la FPS București propunerea de numire ca reprezentant FPS în Adunarea Generală a Acționarilor la "Adimet" SA a lui Constantin Iancu. Acesta a mai deținut acest post pînă anul trecut, cînd i-a fost retras mandatul pe motiv că s-a implicat în organizarea Programului Acțiunii Salariaților (PAS) în vederea privatizării unității prin metoda MEBO. **(Costel STROESCU)**

Principalele probleme discutate la ședința Consiliului Local

Ieri, în Sala Mare a Primăriei Iași, a avut loc prima ședință de anul acesta a Consiliului Local al municipiului Iași.

Pe ordinea de zi a acestei ședințe au figurat 17 proiecte de hotărîre, care s-au luat în discuție. Astfel, referitor la stabilirea indicelui de indexare a tarifelor de bază la chiriile plătite de agenții economici pentru spațiile ce se află în administrarea C.L., discuția a fost amînată. Motivul invocat a fost faptul că nu este corectă indexarea cu 1,48, conform cursului dolarului american, și ar trebui aplicat indicele 1,28, conform cu rata inflației monedei naționale, după cum au hotărît consilierii. În urma documentării adecvate, se va lua și această decizie. De asemenea, la următoarea ședință (12 februarie) R.A. CITADIN și S.C. IAȘI XXI trebuie să prezinte fiecare cîte un regulament de funcționare a parcărilor. Cel care va prezenta varianta optimă va primi în administrare parcările din municipiu. Precizăm că sînt excluse din discuție parcările din cartierele de locuințe.

Spre finalul ședinței a mai fost amînată aprobarea proiectului de hotărîre referitor la asocierea C.L. cu firma S.C. CRUASCO S.R.L. în vederea realizării unui parc de distracții gen "Disney-Land" în zona din spatele Teatrului de Vară. După îndelungi discuții s-a stabilit ca propunerea să fie rediscutată sub altă formă. Și anume, locul în care trebuie amplasată o asemenea amenajare trebuie ales în altă zonă.

În final, consilierii, după scurte controverse asupra blocurilor din Lunca Cetățuii, au hotărît că această zonă aparține într-adevăr mai degrabă de municipiul Iași decît de Ciurea. Drept urmare, aceștia nu au mai avut nimic de obiectat în aprobarea studiului de fezabilitate realizat de S.C. HABITAT PROIECT S.A. Iași. Aceasta este etapa premergătoare în realizarea mult-promisei rețele de distribuție a gazelor naturale la cele 1699 de apartamente din Lunca Cetățuii.

După cum ne declara Constantin Simirad, primarul Iașului, acum cîteva zile: "Acest proiect poate fi chiar finalizat anul acesta de către R.A. GAZ-METAN. Problema este începerea lucrărilor. Acest lucru depinde de depășirea blocajului financiar de către această regie autonomă. Numai de la populație trebuie încasați circa 15 miliarde lei". **(C. NICOLAU)**

Concern internațional ce activează
cu succes în România, în domeniul biroticii,
angajează, pentru filiala sa din IAȘI:

MINOLTA

DIRECTOR DE VÎNZĂRI

- **Responsabilități:**
  - creșterea vânzărilor în zona
  - organizarea și coordonarea echipei de vânzări a filialei
- **Candidatul ideal** trebuie să posede:
  - experiență în vânzări și capacități organizatorice
  - simț de răspundere dezvoltat și disciplină interioară
  - cunoștințe de operare PC
  - permis de conducere
  - vîrsta între 28 - 35 ani.

- Oferim un salariu de bază atractiv, comision în funcție de vânzări, precum și autoturism de serviciu marcă occidentală.

Dacă sunteți o persoană dinamică, harnică și dornică de promovare, va rugăm să trimiteți un Curriculum Vitae, însoțit de o fotografie recentă și o scrisoare de motivație pe adresa:

MINOLTA ROMANIA SRL Șos. Olteniei nr. 35 - 37, sector 4, București 79656.

Ceramica

S.C. CERAMICA S.A. IAȘI
Iași, str. Calea Chișinăului nr. 176

începînd cu 1 februarie 1996

COMERCIALIZEAZĂ CĂTRE POPULAȚIE
și alți beneficiari produse ceramice
și în **zilele de sîmbătă**.

**INSTITUTUL EUROPEAN
PENTRU COOPERARE
CULTURAL ȘTIINȚIFICĂ IAȘI**
str. Cronicar Mustea nr. 17, Iași
tel. 032/127311, fax 032/ 230197

Serviciile oferite de Institutul European Iași prin departamentele de profil sînt:

- **grafică publicitară**
- **imprimare tipografică** (formulare tipizate, etichete pt. ambalaje individuale și colective în 1-6 culori, autocolante, prospecte, pliante și mape publicitare, cataloage de produse, calendare, broșuri, cărți, ecusoane și alte tipărituri plastificate pînă la format A3 etc)

Concern internațional ce activează
cu succes în România, în domeniul biroticii,
angajează, pentru filiala sa din IAȘI:

AGENT COMERCIAL

MINOLTA

Trebuie să lucrați activ în teren, să căutați clienți noi, să oferiți și să vindeți produsele noastre.

Veți avea un salariu de bază bun, comision funcție de vînzările realizate, iar după perioada de probă o mașină de servici utilizabilă și în interes personal.

Dacă faceți parte din categoria persoanelor care doresc să-și clădească cariera pe baza rezultatelor obținute în muncă, trimiteți un "Curriculum Vitae", cu mențiunea "VK", împreună cu o fotografie recentă, pe adresa:

MINOLTA ROMANIA SRL Șos. Olteniei nr. 35 - 37, sector 4, București, cod. 79656.

Zetas SRL

produce și
comercializează

Elemente de
caroserie
DACIA

auto
- praguri
- apărători
- rame faruri

Toate tipurile și dimensiunile
de cuie pentru:

- tapițerie
- turnătorie
- dranițe
- încălțăminte
- construcții

Calea Chișinăului nr. 32
(în incinta AGMUS S.A. Iași)
Tel. 032/233059; fax 032/135004

AUTO dinasty

oferă

PIESE AUTO

pentru mașini străine
și indigene
Dacia, Raba, Saviem, tractor

•pinioane •cutii viteză
•seturi motor •pompe
(apă, ulei, motorină,
benzină) •arbori cotiți
•supape •demaroare
•camere frînare
•alternatoare
•acumulatori import

Pentru micii producători mașini de rindeluit, frezat, și găurit, strung universal

EN DETAIL•EN GROS

Str. Păcurari 79
(vis-a-vis de Service Păcurari)
Tel. 250330 Fax: 250329

MONITORUL DE IAȘI

La sediul Prefecturii

Ambasadorul Canadei a deschis ieri seminarul privind utilizarea teledetecției prin satelit

În prezenta ambasadorului Canadei la București, Gilles Duguay, la sediul prefecturii ieșene s-au deschis ieri lucrările Seminarului privind utilizarea metodelor teledetectiei prin satelit în activitatea de gestionare a teritoriului. Acest seminar se desfășoară în cadrul unui proiect, unic în țările din estul Europei, care vizează crearea la Iași a unui Centru Pilot pentru Gestiunea Teritoriului, care va utiliza metodele teledetectiei prin satelit. La deschiderea seminarului a fost prezent prefectul Dan Gâlea, precum și șefi ai instituțiilor ieșene care vor beneficia de acest proiect: filiala ieșeană a R.A. ROMSILVA, D.G.A.A., Oficiul pentru Cadastru și Organizarea Teritoriului, R.A. Apele Române, Agentia pentru Protecția Mediului. Proiectul a fost inițiat de Costin Ghibu, cetățean originar din Iași, vicepreședinte al firmei canadiene Lamarre et Bilodeau Geomatique et Informatique Inc., firmă ce reprezintă interesele Agenției Spațiale din Canada în realizarea acestui proiect. Ambasadorul Canadei la București a declarat ieri că, după aplicarea sa în țări din sud-estul Asiei și Nordul Africii, acest program pilot va fi un succes și în Iași. **(M.B.)**

700 de lei pentru o cerere de subscriere

Agronomii se vor ocupa de accelerarea privatizării

La Direcția Generală pentru Agricultură și Alimentație va avea loc o întîlnire între reprezentanții Secretariatului Județean pentru aplicarea Legii de accelerare a privatizării și persoanele care ocupă funcția de inginer șef la Camerele Agricole Comunale din județul Iași. Întîlnirea la care vor participa și reprezentanții R.A. Posta Română, are ca scop instruirea persoanelor amintite în vederea preluării titlurilor de privatizare de la cetățeni pentru subscriere. Această actiune are la bază recenta Hotărîre de Guvern cu numărul 30/1996, care prevede că R.A. Poșta Română va încheia convenții civile de colaborare cu persoane care, în schimbul a 700 lei pentru fiecare cerere de subscriere, să se deplaseze la domiciliul cetățenilor și să-i îndrume la efectuarea subscrierii. **(Mihaela BREZEANU)**

La scoala nr.15

Elevii l-au sărbătorit pe Mihai Eminescu

În perioada 15-26 ianuarie, la Scoala nr. 15 "St. Bîrsănescu" din Iași, s-au desfășurat actiuni în cadrul "Zilelor Eminescu". Elevii, sub îndrumarea profesorilor Marieta Lobiuc, Mariana Manolache și Elena Strat, au creat, pe toată durata acestei manifestări, o atmosferă de sărbătoare, prin actiunile închinate poetului nostru național. Punctul final al manifestării a fost marcat în ziua de 26 ianuarie, printr-un montaj original de muzică și poezie, sustinut de elevii claselor a VI-a și a VII-a de la această școală. **(Cristina PETRACHE)**

Un individ adună averi fabuloase, bătîndu-și joc de sute de tineri

Gheorghe Irimia își șantajează foștii studenți

Șirul abuzurilor lui Gheorghe Irimia (foto), conducătorul fostei Universități "Mihai Eminescu", continuă, acesta șantajîndu-și foștii studenți prin neeliberarea foilor matricole. În schimbul acestor acte, Gheorghe Irimia cere taxe de școlarizare de circa 350.000 lei pentru primul semestru al anului universitar 1995 - 1996, an universitar care, prin lege, nu ar trebui să se desfășoare la această "instituție" de învățămînt. Precizăm că Universitatea "M. Eminescu" nu a fost autorizată prin HG 568/1995 și, conform Legii 88/1993, ar trebui să se autodesfiinţeze. Numai că sub privirea îngăduitoare a forțelor de ordine, Gheorghe Irimia continuă să mențină Universitatea "M. Eminescu", prin care percepe taxe ilegale.

■ *Studenții care vor să plece trebuie să plătească 400.000 lei*

În ciuda faptului că ***G. Irimia*** promite studenților că universitatea sa va fi autorizată, unii dintre aceștia și-au dat seama că sînt mințiți. Conform ***HG 568/1995,*** ei se pot transfera la universitățile particulare autorizate, instituția la care au urmat cursuri fiind obligată să le elibereze foile matricole. Gheorghe Irimia, însă, nu vrea să le elibereze aceste acte. În afara taxei de 50.000 lei pentru înmînarea foilor matricole, taxă care nu apare în nici unul din contractele încheiate cu studenții, le mai pretinde și o taxă de școlarizare pentru un semestru, de 350.000 lei. Exasperați de acest șantaj, zece studenți ai acestei universități, care au urmat trei ani la ***Facultatea de Științe Economice*** fără a se înscrie și în acest an școlar, s-au adunat în cursul zilei de ieri la sediul "instituției", pentru a solicita eliberarea foilor matricole. În majoritate femei, au venit împreună cu soții lor, pentru a evita să fie bruscate de Gheorghe Irimia.

■ *Pe o studentă a trîntit-o cu capul de perete*

Prevederea lor nu este inutilă, întrucît cu o zi înainte, una dintre ele, ***Carmen N.,*** a fost izbită, conform propriilor declaratii, de peretele secretariatului de către Gheorghe Irimia, atunci cînd și-a cerut drepturile. Ieri după-amiază, urma să aibă loc o nouă întîlnire între cei zece studenți și Gheorghe Irimia, numai că acesta a evitat să apară. Aflînd telefonic de prezenta unui număr mare de persoane în holul "instituției" de pe strada Vasile Conta nr. 9, a trimis șoferul și administratorul să vadă care este situația și să păzească instituția. ***"Ne-a spus să venim la ora 17.00, pentru că o să ne dea foile matricole. Bineînțeles contra taxei de școlarizare. Ne poartă pe drumuri de zile întregi, mulți dintre noi sîntem din alte localități, avem copii, familie. Stăm în frig și-l așteptăm pe el. Nu avem de gînd să-i dăm nici un ban, pentru că mulți dintre noi am depus cereri de transfer din septembrie și nu am încheiat nici un contract pentru anul în curs",*** ne-a declarat ***Tatiana T.,*** venită din Huși. Un motiv în plus pentru ca foile matricole să le fie eliberate fără plata taxei de școlarizare este faptul că, de curînd, colega lor Ana Andronicescu a reușit acest lucru. ***"Colega noastră a fost extrem de insistentă și i-a eliberat foaia matricolă. Dacă pentru ea s-a putut, trebuie să se poată și pentru noi",*** ne-a mentionat Carmen N., studenta bruscată.

■ *Poliția și Parchetul nu s-au trezit din somn*

Deși cunosc bine poziția lui Gheorghe Irimia, cei zece studenti sînt hotărîți să ducă această actiune pînă la capăt. ***"Vom merge la Poliție, la Procuratură, la Garda Financiară și vom sesiza și alte lucruri pe care le știm despre ce face Gheorghe Irimia",*** ne-a spus ***Laura R.*** În cursul serii de ieri, cele 20 de persoane aflate la Universitatea "M. Eminescu" erau hotărîte să nu părăsească sediul nici în cursul nopții și să-l oblige pe Gheorghe Irimia să le elibereze foile matricole. ***"Nu mai avem nimic de pierdut",*** a mai adăugat Laura R. Se pare că acești oameni sînt obligați să-și facă singuri dreptate, avînd în vedere că, în cazuri similare de șantaj, organele în drept nu au reacționat. Menționăm doar cazul fostului student ***Ciprian Lazăr,*** care a trebuit să plătească taxa de 400.000 lei, deși nu frecventase cursurile anului universitar trecut, pentru a obține foaia matricolă. Plîngerile sale la Poliție și Parchet au rămas fără răspuns. Cei zece studenți sînt hotărîți ca de data aceasta să nu se mai întîmple așa. **(S. ARADEI)**

Decanul Facultății de Bioinginerie este chemat în judecată

■ *conf. dr. Vasile Astărăstoaie îl acuză de calomnie*

Conferențiar doctor Vasile Astărăstoaie l-a dat în judecată pe ***Florin Topoliceanu, profesor la Universitatea de Medicină și Farmacie "Grigore T. Popa" din Iași,*** acuzîndu-l de calomnie.

Conferențiarul Vasile Astărăstoaie i-a cerut profesorului Florin Topoliceanu suma de 5 milioane lei drept daune morale pentru - citām: ***"încălcarea dreptului la onoare și reputație",*** comisă prin calomnie.

În acțiunea sa, Vasile Astărăstoaie a mentionat că, în ziua de 19 decembrie 1995, în Senatul UMF Florin Topoliceanu (care este decan al Facultății de Bioinginerie) l-a învinuit de plagiat. Mai exact, profesorul Florin Topoliceanu l-a acuzat pe conferențiar dr. Vasile Astărăstoaie că a copiat dintr-o lucrare editată în Franta în 1990, lucrare intitulată ***"Protocoles, urgences, plans & schemas therapeutiques".*** Profesorul Florin Topoliceanu l-a învinuit pe conf. dr. V. Astărăstoaie că ar fi copiat această lucrare în lucrarea pe care a editat-o "Synposion", intitulată "Violul", sub redacția conferențiar doctor Mihai Datcu.

Conferențiar doctor Vasile Astărăstoaie a declarat că afirmația profesorului Florin Topoliceanu este calomnioasă întrucît - citām: ***"Lucrarea mea este deosebită în conținut de cea franceză. Folosirea comună a unor termeni sau expresii de specialitate nu este un plagiat, la fel ca și tratarea aceleiași problematici".*** Conferențiar doctor Vasile Astărăstoaie a mai menționat, în plîngerea sa, că, pentru dovedirea acțiunii, întelege să se folosească de proba cu acte și de cea a expertizei de specialitate.

Primul termen al acestui proces va avea loc pe data de 20 februarie. **(A. SCUTELNICU)**

În cursul zilei de ieri

Au fost aleși noii decani ai facultăților de la UMF

■ *mîine va fi ales rectorul universității*

Ieri au fost aleși, de către Consiliile profesorale ale UMF, decanii celor patru facultăți din cadrul instituției de învățămînt superior medical din Iași. Rezultatele alegerilor, desfășurate ieri dimineață, la trei din cele patru facultăți ale UMF, au confirmat unele așteptări în legătură cu decanii facultăților de Stomatologie și Bioinginerie. La Stomatologie a fost ales decan prof. ***dr. Vasile Burlui,*** iar la Bioinginerie a fost votat în unanimitate ***prof. dr. Florin Topoliceanu.*** Ambii decani au avut aceleași funcții și înainte de alegeri. La Facultatea de Farmacie a fost votată pentru funcția de decan prof. ***dr. Ursula Stănescu.*** În urma scrutinului ce a avut loc aseară la ***Facultatea de Medicină Generală*** a fost ales în funcția de decan ***prof. dr. Valeriu Rusu,*** iar prodecani ***prof. dr. Eugen Carasieviei*** și ***prof. dr. Stela Goția.*** În funcția de secretar științific al Facultății de Medicină Generală a fost desemnat ***conf. dr. Vasile Astărăstoaie.*** Mîine va fi cunoscut și numele noului rector al UMF, care va fi ales de către Senatul, deja constituit, al Universității de Medicină și Farmacie Iași.

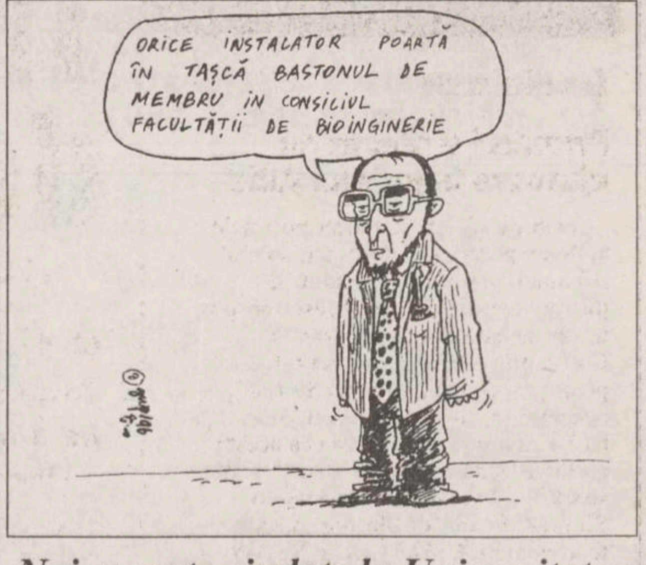
ORICE INSTALATOR POARTĂ ÎN TAȘCĂ BASTONUL DE MEMBRU ÎN CONSILIUL FACULTĂȚII DE BIOINGINERIE

Noi aspecte ciudate la Universitatea de Medicină și Farmacie

Reprezentanții Facultății de Bioinginerie au aproape statut de zilier

■ *mare parte dintre aceștia sînt plătiți cu ora*

La ***Universitatea de Medicină și Farmacie*** s-au încheiat primele două etape ale alegerilor cadrelor universitare ce vor constitui structurile de conducere ale instituției, respectiv consiliile profesorale ale facultăților, Senatul, precum și alegerea decanilor. Un loc aparte privind modul de desfășurare a alegerilor l-a ocupat recent înființata ***Facultate de Bioinginerie,*** unde s-au întîmplat niște ciudățenii. Cu toate că prevederile Chartei UMF stipulează limpede regulamentul de desfășurare a alegerilor, modul în care acestea au avut loc la Bioinginerie a intrat în contradicție cu unele articole din regulament. Astfel, cu toate că articolul 4 din Charta UMF prevede că ***"la facultățile nou create membrii comunității universitare optează pentru exercitarea drepturilor electorale într-o singură facultate a universității", conf. dr. Ana Iacobovici*** a fost propusă și votată, în lipsă, pentru ***Consiliul Facultății de Bioinginerie,*** deși a participat și la ședințele de alegeri în departamentul de Fiziologie. ***Biolog Georgeta Dunăre Ionescu,*** încadrată la personal TESA în UMF, a votat la aceeași facultate - regulamentul nu prevede drept de vot pentru personalul TESA. Mai mult decît atît, cinci cadre didactice provenite de la alte instituții de învățămînt superior ieșene, unele neavînd nici măcar grade universitare, au fost alese printre cei 10 membri din consiliul facultății. Asta deși Carta prevede că profesorii consultanți, cei asociați sau cei pensionabili nu sînt eligibili (art.5). De fapt aceste cadre didactice par a nu face parte din categoriile enunțate mai sus. Sînt plătite pur și simplu cu ora, accentuînd ambiguitatea ce domnește de aproape doi ani, de cînd a fost înființată Facultatea de Bioinginerie. ***Profesorul Ion Petreuș,*** de pildă, "împrumutat" de la ***Facultatea de Geologie a Universității "Al. I. Cuza"*** pentru a ține ore cu studenții de la Bioinginerie, a participat la alegeri și în instituția de învățămînt unde este titular. ***Dr. Ion Apostol,*** medic primar la ***Policlinica Sportivă*** a fost ales în Consiliul Facultății de Bioinginerie. Aceste aspecte dau impresia că la Facultatea de Bioinginerie a fost instituit un statut special, cu niște reguli stabilite după bunul plac al fostei conduceri. La celelalte facultăți din cadrul UMF, au existat la alegeri și unele surprize. De exemplu, la ***Facultatea de Medicină Generală, prof. dr. Grigore Mihalache,*** șeful catedrei de Anatomie, nu a fost ales nici membru în Consiliu și nici în Senat, deși nu se aștepta nimeni la acest eșec al domniei sale. De asemeni, la Facultatea de Farmacie a fost scos din cursa pentru Consiliu și Senat ***prof. dr. Ostin C. Mungiu,*** un specialist de marcă al Universității de Medicină și Farmacie din Iași. Însă, în zilele următoare, cel mai "fierbinte" moment va fi cel al alegerii rectorului și a prorectorilor din UMF. **(Mihai ANTON)**

TV EUROPA NOVA
canal 54
marți, 30 ianurie, ora 17:45
VADEMECUM
EMISIUNE
DE EDUCAȚIE
ȘI INFORMAȚIE
MEDICALĂ
Reforma sanitară
Invitați: directorii Direcțiilor Sanitare din Iași, Piatra Neamț și Suceava.
Redactor: Mihaela Osoianu-Berneagă

PRODUSE HOBBY
- Prețuri mici -
- MAȘINA DE GĂURIT PP 400
400 W; Ø max. = 10 mm
- MAȘINA DE GĂURIT PPR 500 E
500 W; Ø max. = 13 mm, inversor de sens
- MAȘINA DE GĂURIT PPR 650 E
650 W; Ø max. = 16 mm
- POLIZOR UNGHIULAR MA 1150 EK
600 W; Ø disc = 115 mm
- POLIZOR UNGHIULAR MA 1150 HIT
500 W; Ø disc = 115 mm
- POLIZOR UNGHIULAR MA 1250 EK
700 W; Ø disc = 125 mm
- POLIZOR UNGHIULAR MA 1250 HIT
650 W; Ø disc = 125 mm
ALFA CIVIC
Se poate cumpăra de la magazinul S.C. ALFA CIVIC S.R.L.
din str. Bradului nr. 3, bloc 907, tr. 5
(lîngă S.C. MOLDAVIA S.R.L.)
unelte ■ scule ■ dispozitive ■ accesorii ■ aparate electrice ■ instalații ■ adezivi ■ coloranți ■ abrazivi

TV EUROPA NOVA
canal 54
marți, 30 ianuarie, ora 20:30
Numai din vina poștei
FILM
prod. Italia; regia: Gianfranco Bullo;
cu: Gianfranco Bullo, Vittorio Caprioli
Eroul acestei comedii ajunge, printr-o întîmplare, să se substituie unui detectiv.

nou!
Magazinul MATERNA
Iași, str. Ștefan cel Mare și Sfînt nr. 14
VINDE MĂRFURI CU
PLATA ÎN RATE
Vă oferim un bogat sortiment de produse
◆ ELECTRICE
◆ ELECTRONICE
◆ UZ CASNIC
◆ CONFECȚII
Plata - în 6 rate lunare, cu un avans minim de 30% din valoarea mărfurilor cumpărate și o dobîndă de 5% lunar.

SC "IAȘI XXI" SCA

FUNDAȚIA PENTRU TINERET și ***SC "MEDALEX" SRL*** Iași sînt rugate să se prezinte la Judecătoria Iași în data de **13 februarie 1996**, în calitate de pîrîte în proces cu ***SC "IAȘI XXI" SCA***, în dosarul nr. 16940 din 1995, avînd ca obiect evacuarea din imobilul situat în Iași, str. Codrescu nr. 6.

SAFI SA
SOCIETATEA DE ASISTENȚA FINANCIARĂ ȘI INVESTIȚII
FINANCIAL SERVICES AND INVESTMENT COMPANY
FONDUL MUTUAL AL OAMENILOR DE AFACERI
Datele la zi valabile începînd de LUNI, 29 ianuarie 1996:
Număr C.I. în circulație: 5.533.409 echivalent TIP C
Un certificat TIP A echivalent cu 8 cerfificate TIP C
Un certificat TIP B eschivalent cu 2 cerfificate TIP C
Activul net: 472.304,1 milioane lei
Valoarea la zi a certificatelor de Investitor (C.I.):
tip A: 682.880 lei - la răscumpărare
tip B: 170.720 lei - la răscumpărare
tip C: 85.360 lei - la vînzare sau răscumpărare
Puteți cumpăra certificate de investitor, zilnic, între orele 9.oo-17.oo, de la sediul firmei
Elvila Internațional
din Piata 14 Decembrie 1989 nr. 2 bis, et. 2, Iași.
Telefon 032/112220, 211014.

PECO SA
BENZINĂ
prietenul de care ai nevoie
benzină
motorină
uleiuri
anvelope
VICTORIA,
BARUM (import)
(toate dimensiunile

NORD-EST MAGAZIN
ABONEAZĂ-TE!
Este timpul să cîștigi și tu!
Abonîndu-vă la săptămînalul NORD-EST Magazin puteți deveni cîștigător.
Marele premiu
Un automobil DAEWOO TICO
Alte premii:
★ un calculator 386
★ o mașină de spălat WHIRLPOOL
★ un televizor color ALBA
★ un radiocasetofon cu CD - YOKO
★ 3 combine cu CD - ALBA
★ un aspirator PHILIPS
★ un calorifer electric PHILIPS
★ un filtru de cafea PHILIPS
★ 3 ceasuri elvețiene TISSOT și DOXA, mixere, fiare de călcat, cuțite electrice, 10 aparate foto și multe altele.
Vă puteți abona la următoarea adresă:
Iași - sediul cotidianului "Monitorul", str. Smîrdan nr. 5 sau la biroul de la parterul magazinului Materna.
Pentru persoanele din afara localității, contravaloarea abonamentului se va trimite prin poștă în contul 4072996029932 - BRD IAȘI pînă pe data de 22 februarie 1996, data poștei, iar chitanța împreună cu talonul de abonament vor fi trimise în plic pe adresa: Iași, CP 1630, OP 7.
Tragerea la sorți - 1 martie 1996, la Iași.

VIZITEAZĂ EXPOZIȚIA NORD-EST MAGAZIN
DESCHISĂ LA PARTERUL MAGAZINULUI MATERNA
NU EZITA - ESTE ȘANSA TA!
TICO
ABONEAZĂ-TE ! Este timpul să cîștigi și tu!
Str. Smîrdan nr. 5 sau la parterul magazinului Materna.

MONITORUL FINANCIAR

Cursurile valutare de referință ale Băncii Naționale a României, valabile pentru 30.01.1996:

Valute în cont	*Curs lei*
1 dolar SUA	2634
1 marcă germană	1764
1 liră sterlină	4101
1 franc elvețian	2180
1 franc francez	514

FMOA-SAFI

Valoarea la zi a certificatului de investitor (CI) la Fondul Mutual al Oamenilor de Afaceri (FMOA) - SAFI este de 648.000 lei - tip A, 162.000 lei - tip B și 81.000 lei - tip C. Rentabilitatea CI fată de 1 ianuarie este de 118,1%. Numărul CI aflate în circulație este de 4.085.503, din care: 132.059 - tip A, 238.059- tip B, 3.715.385 - tip C. În perioada 13 - 19 decembrie 1995 au fost vîndute 147.522 certificate de investitor de tip C și au fost râscumpârate: 1.148 certificate de tip A, 1.122 certificate de tip B și 20.641 certificate de tip C. Tot în această perioadă au fost efectuate plasamente în valoare de 10.876,7 milioane lei. Valoarea activului net al Fondului se cifrează la 425.112,2 milioane de lei.

Conform unui comunicat furnizat de Gabriela Bucovală, directorul executiv al societății SAFI SA, administratorul Fondului Mutual al Oamenilor de Afaceri-FMOA, ultima reevaluare a certificatelor de investitor în acest an se va face pe data de 29 decembrie 1995. Această valoare va rămîne valabilă pînă pe data de 8 ianuarie 1996. În ceea ce priveste extrasele privind situatia fondului acumulat la data de 31 decembrie ac, împreună cu codurile clienților noi, obligațiile de plată pentru luna ianuarie 1996 și comisionul de promovare aferent încasărilor din luna curentă vor fi transmise după data de 15 ianuarie 1996.

Credit Fond

Valoarea la zi a unității de investiție la Fondul Mutual Credit Fond - administrat de Certinvest - este de 23.250 lei. Cresterea UI este de 90,1% fată de 1 ianuarie 1995 si de 130% fată de valoarea nominală. Activul net al Fondului este de 14,562 miliarde lei. Numărul de UI aflate în circulatie este de 633.151.

FRI

Valoarea la zi a certificatului de investitor la Fondul Român de Investiții, administrat de Creditanstalt Invest România este de 36 900 lei, tipul A, și 110 800 lei pentru tipul B.

Fondul de Investitii ARDAF

Valoarea la zi a certificatului de investitor la Fondul ARDAF este de 12 500 lei.

Pretul aurului și al argintului, în dolari americani/uncie:

Aur	406.00/406.50
Argint	5.52/ 5.5

Obs! O uncie este egală cu 28,35 grame.

Cursul de schimb al principalelor valute valabil pentru 30.01.1996

Casele de schimb valutar	Dolar SUA		Marcă germană		Liră sterlină	
	C	V	C	V	C	V
Banca Agricolă (tel. 146117)	2710	2760	1831	1865	4049	4124
Banca Dacia Felix (tel. 145125)	2900	3100	1920	2120	3800	4000
B.R.D. (tel. 211340)	2675	2725	1799	1833	4033	4109
B.R.C.E. (tel. 211738)	2675	2725	1806	1840	4046	4122
Credit Bank (tel. 117591)	2670	3150	1795	2130	4000	4375
Casa de schimb Hygeco (tel. 112035)	3230	3330	2210	2300	-	-
Casa de schimb ACR (tel. 112345)	3200	3280	2100	2200	-	-
BANKCOOP (tel. 211236)	2850	2950	1850	1950	-	-
Casa de schimb Italian (tel. 213123)	3200	3300	2200	2300	4500	5000
Banca "București" (tel. 212009)	2950	3150	1935	2094	4375	4671
Banca Comercială "Ion Țiriac" (tel. 211740)	2900	2975	2050	2150	4300	4400

Dobînzile plătite de băncile comerciale persoanelor fizice pentru depozitele la termen în lei

Durata depozitului	Banca Comercială Română	Banca Română pentru Dezvoltare	Banca "Ion Țiriac"	Banca București	Bankcoop	Banc Post	Credit Bank	Banca Agricolă	Bancorex
1 lună	42%	43%	40%	45%	44%		42%	42%	45%
3 luni	42%	52.5%	45%	45%	49%	38%	47%	50%	47%
6 luni	43%	53%	42%	41%	47%	40%	48%	45%	47%
9 luni	43%	53.5%		39%	47%		49%	45%	47%
12 luni	44%	54%	40%	38%	50%	42%	50%	46%	47%
la vedere	18%	15%	20%	18%	21%	18%	18%	17%	18%
suma minimă	100 000 lei	100 000 lei	2 000 000 lei	500 000 lei	200 000 lei	500 000 lei	200 000 lei	500 000 lei	100 000 lei

“Trei sferturi dintre parlamentari s-au ocupat doar de buzunarele lor”

■ *interviu cu prințul Dimitrie Sturdza, aflat zilele trecute la vînătoare de mistreți în zona Fetești-Grigorești-Siminicea, în județul Suceava*

Dimitrie Sturza este descendent al unei familii de domnitori moldoveni din prima jumătate a secolului al XIX-lea. Plecat de tînăr, împreună cu familia, în Elveția, el a devenit cunoscut în România după 1989 ca om de afaceri dar și ca inițiator al unor activități umanitare în special în zona Iașului.

Deși neimplicat în politică, Dimitrie Sturza este cunoscut datorită relațiilor sale cu actualul președinte în preajma căruia este văzut deseori.

- 1996 este un an electoral foarte important pentru noi, chiar decisiv. Cum vedeți dumneavoastră viitorul României prin prisma alegerilor care urmează?

- Nu pot să spun cum îl văd. Nu sînt magician. Pot să vă spun, însă, ce sper. După alegeri sper ca acele trei sferturi dintre parlamentari care nu s-au ocupat de popor, ci doar de buzunarul lor, să fie eliminați. Iar la alegerile pentru presedinte, să cîstige cel mai bun. Și mai sper să fie o coaliție la putere care să nu se gîndească numai la buzunarul propriu, ci să muncească mai mult pentru acest popor.

- Săptămîna viitoare, pe 3 februarie, Petre Roman își va anunța oficial candidatura la președinție. Ce credeți despre el și despre ceilalți candidații la președinție?

- Sînt un mare prieten cu el. De altfel, sînt un mare prieten cu Adrian Năstase, cu dl. Cataramă și cu dl. președinte, așa că am prieteni din tot spectrul politic. Îi stiu și pe extremiști. Sper ca PDSR-ul și Convenția să facă aliantă și să alcătuiască viitorul guvern.

- Îndreptîndu-ne puțin spre sectorul social-economic, v-aș întreba cînd credeți că ar putea intra România în Comunitatea Europeană?

- În ziua cînd piața românească va putea să importe în cantități mari produse din Europa vestică. Pentru asta trebuie să dezvoltăm exporturile dar și piața interioară.

■ *Republica Moldova este înaintea României în privința privatizării*

- Aflat la Iași, pe 24 ianuarie, președintele Ion Iliescu a afirmat că România se va uni cu Moldova după modelul RDG - RFG. Sînteți de acord cu această apreciere?

- Posibil. Dar să stiți că ar putea fi anumite probleme. Din punct de vedere al privatizării macroeconomiei, Moldova este înaintea noastră. Au privatizat 2.300 de întreprinderi și au făcut-o foarte bine. Dl. Stolojan a făcut o treabă incredibilă în Republica Moldova. Dacă le putem face și portul pe Dunăre, ei au 6 km pe fluviu, cu zone libere astfel încît să poată importa petrol și din Kuweit, ca să-i pună pe rusi în concurență și cu Kuweitul, atunci poate noi o să ne lipim de ei. Vă spun drept, în momentul ăsta sînt în spatele nostru dar dacă continuă treaba, asa cum a făcut-o dl. Stolojan, atunci noi o să vrem să ne lipim de ei.

- Cum se vede, din Occident, problema tratatului româno-maghiar?

- Eu am să vă spun un lucru. În primul rînd sînt două componente aici. Maghiarii din afara țării lor se țin de brațe, nu se ceartă niciodată. Cînd este un străin acolo se comportă precum cei mai buni prieteni, chiar dacă ei sînt cei mai mari dusmani. Maghiarii sînt foarte bine văzuți în afară. Au o diasporă foarte puternică și foarte pozitivă pentru țara lor și în plus fac și lobby incredibil. Noi, în afară, avem foarte multi români dar aș spune că pe lîngă mine și dl. Țiriac mai sînt doar vreo zece români care încearcă să facă ceva pentru țara lor. În rest toți vorbeșc foarte urît de România. În afara granitelor țării, avem deci o problemă foarte mare, ungurii fiind mult mai bine văzuți decît noi. Mai avem și niste probleme în interior care nu plac Occidentului. Avem acești copii ai străzii din București. Numărul lor e în continuă creștere și nimeni nu face ceva pentru a le găsi o casă. Pe urmă, birocratia este o problemă foarte mare în România. Dacă Guvernul, Presedinția, FPP-ul și Banca Națională încearcă privatizarea, la al doilea esalon, birocrații încearcă să împiedice. Mai avem problema coruptiei care este enormă, mult mai mare ca în alte state. Nivelul de trai al poporului trebuie ridicat cît mai repede posibil, să avem o piață cît mai bună. Să nu uităm că avem o populație de 23 milioane, că țara noastră este mult mai frumoasă și mai bogată de cît alte state si, prin urmare, avem toate șansele să iesim din această situație.

■ *România are noroc că Măgureanu este în fruntea SRI*

- Credeți că se poate face o paralelă între scandalul din Polonia, cu acuzarea premierului de colaborare cu KGB și scandalul de la noi cu publicarea dosarului de către Virgil Măgureanu?

- România a avut mare noroc că l-a avut pe Măgureanu la SRI și că nu a fost în locul lui unul dintre cei care erau mari securisti. Dl. Măgureanu a făcut din SRI a treia institutie în care românii au încredere, după cîte am văzut eu în presă. Prima este Biserica (95%), apoi Armata (80%) și pe locul trei SRI (5%). Nu este foarte mult, dar este la plus. Parlamentul, spre exemplu, este la minus 70%, ca imagine. Asa că tot ce a făcut dl. Măgureanu trasformînd o Securitate compromisă și foarte prost văzută într-o institutie respectabilă, SRI, este un lucru extraordinar. Dacă el a fost la Securitate ca rezident, putin îmi pasă. Este de rîs treaba asta. Eu cred că el nu a bătut pe nimeni și nu a făcut rău nimănui. Îl cunosc destul de bine și cred că avem noroc de faptul că el a fost pus în fruntea SRI-ului.

- În Vest sînt astfel de discuții fată de serviciile secrete sau despre cei ce sînt în vîrf?

- În Vest, nici nu se știe cine este la vîrf. Românii au vrut să fie foarte deschiși și să existe o trasparentă maximă. Cred că, după Securitatea pe care am avut-o, este foarte bine cum este la noi. N-am putea să facem aceeași treabă în Franta sau în Elveția. Eu nu aș putea să vă spun cine este la vîrf în Elveția. Și nici nu mă interesează. Pentru oamenii care nu fac nimic gresit, aceste lucruri nu prea interesează.

■ *Cu actuala politică financiară, nimeni nu va veni să investească*

- Ce credeți că ar trebui făcut pentru a reuși atragerea unui număr mare de investitori străini în țara noastră? Sîntem cam codași între țările din Est.

- O să fim codași și peste 20 de ani dacă rămîne ministrul de finanțe pe care îl avem, Florin Georgescu. Asta eu garantez. Nu este numai vina lui. El este supus la presiuni din partea FMI-ului. Eu spun că impozitarea pentru oamenii care investesc este complet greșită. Asta eu as schimba imediat. Apoi impozitul pe salarii care în România este cel mai ridicat în Europa, după Germania. Dar aici, un om are un salariu de 70-80 de mărci și mai plătește și un impozit de 30%. Este complet de rîs. Iar în cazul unui investitor dacă face un profit de 100 să zicem, el nu îi poate reinvesti complet fără să plătească impozit. Toti spunem că nu avem bani. Sînt afaceri care merg destul de bine aici. Iar investitorul trebuie încurajat nu numai să cheltuiască acei 100 pe care îi cîstigă, ci să poată lua si un împrumut de încă o sută la o dobîndă mică. Cu impozitul TVA se cîstigă mulți mai muti bani decît cu impozitul pe profit. Cît avem politica asta financiară, nu vine nimeni să investească.

- Ce părere aveți despre Mugur Isărescu, mai ales că a fost foarte contestat în ultima vreme?

- Am o părere foarte bună despre Mugur Isărescu. E adevărat că, în România, toți oamenii foarte buni sînt contestați: dl. Măgureanu, presedintele Iliescu, Emil Constantinescu, toți cei care încearcă să facă ceva. Indiferent dacă ești în opoziție sau la putere, dacă ești bun esti criticat. De aia nu m-am băgat eu niciodată. Am venit cu ajutoare, am împărțit pe unde am putut dar și asa tot am fost criticat de mulți. Dar nu e nimic.

- Ați dori să veniți definitiv în România?

- Am 7.000 de angajati în Occident care depind de mine, asa că este foarte greu să mă stabilesc în România. Dar este foarte sigur că în ziua în care am să ies la pensie aici am să trăiesc.

■ *Noi vindem vinul de treizeci de ori mai ieftin decît elvețienii*

- O ultimă întrebare: cînd credeți că Moldova se va putea uni cu România?

- În momentul ăsta, Republica Moldova nu are nici un interes să facă acest pas. Spre exemplu, ei produc foarte multe vinuri. Ei nu pot să vîndă aceste vinuri în România. Noi nu putem să vindem Murfatlarul nostru. Avem prea mult Murfatlar și stie si Dumnezeu cît de bun este acest vin, iar noi îl vindem la un franc, adică 1.500 de lei. Este ceva incredibil. În Elvetia, un vin bun costă 30 de franci, iar vinul nostru este mai bun decît cel elvețian. Al lor este acid, al nostru este cu gust. Revenind la Republica Moldova, ea are o industrie de vin care poate fi exportată numai în Est. Asta este problema lor: dacă se lipesc de noi, devin foarte, foarte săraci. În ziua în care vor exporta spre Vest, lucrurile se vor schimba radical. Și mai este o problemă. Avem deja dificultăți cu minoritățile pe care le avem în țară. Sînt două milioane de unguri. Dacă ne lipim de Moldova, mai avem și două milioane de rusi în spate și o sută de mii de găgăuzi, sau 50 de mii, nu știu, dar într-un astfel de moment statul român nu ar fi bine închegat. Eu sînt moldovean si sînt și basarabean. Am avut foarte mult pămînt acolo si nu este altceva ce-mi doresc mai mult decît să revină Basarabia la noi. Dar nu stiu dacă este în interesul lor în momentul ăsta.

(Au consemnat Romulus NICOLAE și Tiberiu AVRAM)

TOFAN GRUP

Aflat într-o expansiune rapidă pe piața internă și externă a producției și distribuției de anvelope, organizează concurs pentru ocuparea posturilor de:

DIRECTORI DE ZONĂ

pentru supervizarea (coordonarea) activității celor 41 de sucursale din țară și Municipiul București.

Condiții:
- absolvent de învățămînt superior (tehnic sau economic);
- vîrsta 30-40 ani;
- ambițios, inteligent, dinamic, flexibil, înfățișare plăcută;
- abilități de conducător;
- cunoștințe de operare PC;
- disponibilități certe de deplasare în teritoriu;
- permis de conducere categoria B (eventual mașină).

Experienta în domeniul coordonării vînzărilor și promovării produselor va constitui un avantaj deosebit.

Oferim:
- un venit mediu deosebit de atractiv cu mari șanse de creșteri substanțiale;
- o carieră de perspectivă într-o firmă de mare prestigiu;
- instrure în tehnici comerciale moderne.

Dacă sînteți interesați vă rugăm să trimiteți o scrisoare de intenție și un Curriculum Vitae pe adresa:

TOFAN GRUP S.A.
Șos. Olteniței nr. 35-37, Sector 4
În atenția Departamentului Resurse Umane

REGIA AUTONOMĂ DE TRANSPORT ÎN COMUN IAȘI

anunță publicul călător că abonamentele pentru traseele interioare municipiului Iași sînt valabile pe orice mijloc de transport care circulă pe trasee comune.

Se consideră tronson de trasee comune porțiunea de itinerariu cuprinsă între două stații de oprire, consecutive, comune pe două sau mai multe trasee.

Se adaugă tronsoanelor de trasee comune existente conform definiției de mai sus și următoarele cazuri particulare:

1. **Podul de Piatră - Țesătura**, valabile abonamentele de pe traseele 2, 5 și 47 barat.
2. **Bazar - Podul Roș**, valabile abonamentele de pe traseele 2, 9, 9 barat, 27, 28, 30.
3. **Gara Internațională - Podul Roș**, valabile abonamentele de pe traseele 2, 11 și 11 barat.
4. **Doctor Savini - Tg. Cucului**, valabile abonamentele de pe traseele 3, 4, 8, 16, 16 barat, 13, 27 barat.

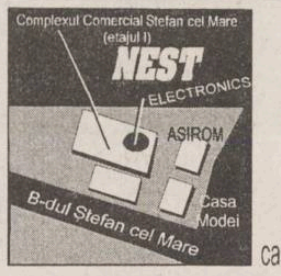

Special pentru clienții noștri
filtru de apă BRITA
corpuri de iluminat ITALIA
caseta video a Grupului DIVERTIS
Ceasuri de mînă Le Duc

NOU!
Mașini de spălat automatice
ARDO

NEST ELECTRONICS
"Dacă aveți o priză, folosiți-o cu folos."
Produse electronice și electrocasnice
6600 Iași, Closca 10
(pasajul comercial din Ștefan cel Mare)
tel. 213284

Radio NORD-EST

este în căutarea persoanei potrivite pentru ocuparea unui post de

REALIZATOR/PREZENTATOR

de programe muzicale.

Pentru înscrierea la concurs este necesară o casetă audio pe care să vă înregistrați motivația participării.

Caseta, însoțită de un CURRICULUM VITAE se poate depune la sediul RADIO NORD-EST din B-dul COPOU nr. 3, în fiecare zi între orele 9.00-17.00 pînă la data de **2 februarie 1996**.

Condiții de înscriere:
- vîrsta minimă 20 ani
- cunoștințe de limba engleză

✻ Eventuala experiență poate constitui un avantaj

✻ Calitatea tehnică a înregistrării nu este importantă.

CONCURSUL SE VA DESFĂȘURA SÎMBĂTĂ 3 FEBRUARIE 1996.

Informații suplimentare se pot obține la tel. **211570**.

zepter INTERNATIONAL ROMANIA

Dacă
sînteți capabil și inteligent
•
sînteți perseverent și sociabil
•
vreți să aveți un cîștig nelimitat

Atunci
cea mai bună soluție este
Să deveniți colaboratorul
firmei noastre, căci zepter este șansa

Prezentați-vă marți 30.01.1996, orele 17.oo
la Casa Afacerilor din str. Moara de Foc nr. 35
- sala Birou zonal Iași.

salatele
IFANTIS
CELEBRE
GUSTOASE
SĂNĂTOASE

Dacă doriți
să vindeți aceste
salate minunate
sunați ACUM
la telefon
032-212.982

salatele
■ DE BOEUF
■ SANTORINI
■ de icre
■ de vinete
■ TZATZIKI
■ de cartofi
■ de ton
■ BUDAPEST
■ de pui
■ de ardei
■ SKORDALIA

Cunoscutele și delicioasele produse
IFANTIS
se află acum în Iași.
Puteți cumpăra specialitățile din carne
de la magazinele
HALA CENTRALĂ NEST CENTRAL Rodex
În curînd, în majoritatea magazinelor din Iași.
Cumpărați azi!

fabrica de ambalaje
MULTICOLOR
Printing & Packages S.A.

cutii din carton duplex
etichete în orice forme și dimensiuni
postere, mape de prezentare, prospecte, pliante, calendare
copertă de carte
UNIVERSUL CULORILOR
CALITATEA PE CARE O ASTEPTATI DEMULT !
Iași, Smîrdan 5, tel.: 032-271468, fax: 032-270415

MARȚI
30 ianuarie 1996
Inclus în nr. 23 (1390)

monitorul Sport

SECȚIUNEA B
SPORT, PUBLICITATE, DIVERTISMENT

C.F. Politehnica - noutăți din cantonament

A sosit și Petrache la Predeal

După cele două meciuri amicale disputate săptămîna trecută, Politehnica a început în forță cea de-a doua săptămînă a cantonamentului de la Predeal. Ieri dimineață s-a desfășurat un intens antrenament fizic pe durata a două ore, pe un platou din apropierea cabanei "Trei Brazi", iar după-amiază o nouă ședință de pregătire fizică, de această dată apărînd și un supliment de forță. La capătul unei zile deosebit de solicitante, recuperarea efectuată a venit ca o mană cerească, iar fotbaliștii ieșeni numai de insomnii nu se pot plînge. La programul de pregătire de ieri au participat toți componenții lotului, inclusiv Petrache, cel care a sosit duminică seara la Predeal. Cotan și Rudac nu au lucrat totuși la intensitate maximă datorită unor probleme de sănătate.

La dorința antrenorului principal Narcis Ciocîrlan, vicepreședintele Politehnicii, Romeo Zlăvog, a "racolat" un sparring-partener pentru antrenamentul de astăzi dimineața. Astfel, în compania campioanei județului Arad, fotbaliștii ieșeni vor disputa astăzi trei reprize a 30 de minute de joc, în care vor fi exersate anumite scheme tactice. În după-amiaza zilei de astăzi este programat un nou antrenament destinat acumulării de forță, iar mîine dimineață un meci-test cu liderul seriei a II-a a Diviziei A, Jiul Petroșani. **(Ovidiu MINEA)**

Volei feminin - Divizia A

De ce se joacă în Sala Penicilina?

Facilă victoria Penicilinei sîmbătă în fața liderului. S-a pus această înfrîngere pe seama absenței trăgătoarei Dragoste, dar s-a uitat că din lotul ieșean a lipsit Tatiana Vahniuc. Probabil că banii SM Invest au plasat Clujul pe primul loc la terminarea turului și nu valoarea lotului. La Cluj s-a pierdut cu 3-2, greu de tot. La acest insucces a contribuit și arbitrajul nu tocmai favorabil pentru ieșence. Concluzia finală este că le-am învins și sîntem în cărți. Gazda meciului a fost Sala Penicilina aflată acum într-o haină nouă. Mulți bat monedă pe faptul că nu pot asista la meci toți cîți ar vrea, din cauza capacității reduse. Întrebarea este: Veneau mai mulți atunci cînd se juca la Sala Sporturilor? Răspuns: Nu. Aceeași fideli suporteri vin și acum, veneau și atunci. Motivele pentru care se joacă aici sînt mai multe. Se mizează pe faptul că oaspetele vin din săli mari și sînt inhibate la vederea intimității Sălii Penicilina. Un al doilea motiv ar fi faptul că și fetele au precizat că se simt mai bine aici. Al treilea motiv ar fi banii. Sala Sporturilor costă atît pentru antrenamente cît și pentru jocuri. Atunci cînd ai sala ta, nu-ți convine să donezi bani în alte locuri. "Managerul" Roibescu știe ce vrea și cred că trebuie să mergem pe mîna lui. Pînă la urmă să joace unde vor numai să ne aducă satisfacții. **(L.M.)**

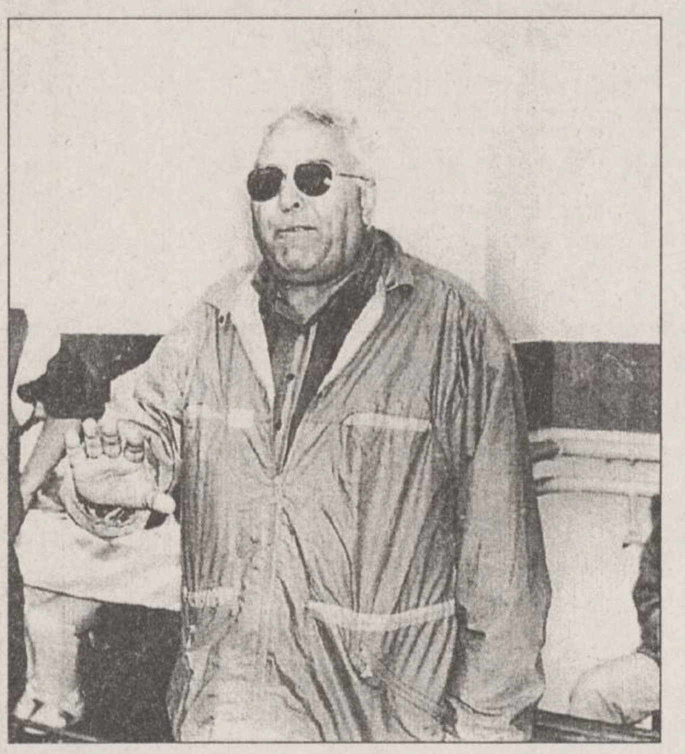

În imagine, antrenorul Nicu Roibescu, parcă demonstrînd utilitatea disputării jocurilor în sala Penicilinei

Spania, etapa a XXIV-a

Craioveanu vrea să-l facă uitat pe Kodro

Etapa a XXIV-a a campionatului Spaniei a fost, din punctul de vedere al românilor din Primera Division, etapa lui Craioveanu. Ex-craioveanul, aflat într-o formă foarte bună în ultima vreme, a înscris din nou pentru Real Sociedad, aducînd echipei sale toate cele trei puncte puse în joc. Prin evoluția sa, el a început să-l facă uitat pe Kodro (plecat în vara trecută de la Sociedad la Barça) și își depune candidatura pentru un loc în lotul României pentru Euro '96. CF Barcelona a învins pe "Nou Camp" - previzibil - pe Zaragoza. Gică Popescu a fost titular (purtînd și banderola de căpitan), iar Hagi a intrat în teren la mijlocul reprizei a doua, înlocuindu-l pe Figo. În această partidă a fost înscris și golul etapei: Ivan de la Pena a reușit un lob perfect, de la 45 de metri, portarului Zaragozei - surprins prea avansat - nerămînîndu-i decît să scoată mingea din plasă. Surpriza etapei s-a produs la Compostela, echipa gazdă - locul 3 - fiind învinsă de "lanterna roșie", Valladolid, cu 3-1. Espanyol a obținut un rezultat de egalitate, în deplasare, la Albacete (Răducioiu a intrat în repriza a doua). Atletico Madrid a învins pe Athletic Bilbao cu 4-1 și menține un avans de 9 puncte față de ocupanta locului II. Rezultatele complete ale etapei: Real Oviedo - Real Madrid 1-2 (1-1); Real Betis - Rayo Vallecano 0-0; Barcelona - Real Zaragoza 3-1 (1-0); Valencia - Merida 4-1 (2-0); Compostela - Real Valladolid 1-3 (0-2); Albacete - Espanol 0-0; Real Sociedad - Sevilla 1-0 (1-0) - a înscris Gheorghe Craioveanu (41); Racing Santander -Sporting Gijon 1-1 (1-1); Tenerife - Celta Vigo 1-0 (1-0); Atletico Madrid - Athletic Bilbao 4-1 (2-1); Salamanca - Deportivo La Coruña 0-5. În clasament conduce Atletico Madrid - 55 p, urmată de CF Barcelona și Espanyol - cîte 46 de puncte și FC Valencia - 45 p. Real Sociedad a urcat pe locul 10, cu 33 de puncte. În clasamentul golgeterilor conduce Bebeto (Deportivo La Coruña) - 19 goluri, urmat de Juan Pizzi (Tenerife) și Predrag Mijatovic (Valencia) - cîte 17 goluri și Luboslav Penev (Atletico Madrid) - 14 goluri.

Italia fotbalistică

Milan - la 3 puncte distanță

A doua etapă a returului campionatului italian ne-a arătat încă o dată frumusețea fotbalului din "Cizmă". Fără a aduce surprize mari, etapa a fost totuși încurcată, ca deobicei am zice, unde în loc de 1 a venit X și viceversa, spre disperarea celor mai mulți pronosportiști. Astfel, dacă la Bergamo era așteptată remiza, întregul meci s-a disputat sub semnul victoriei oaspeților, ca ultimul sfert de oră să o aducă pe cea a gazdelor (2-1). La Florența, dimpotrivă, se mergea pe mîna gazdelor, dar vicentinii și-au arătat încă o dată valoarea impunînd egalul încă înainte de pauză. Și "hora" poate continua cu 2-2-ul de la Bari (în jocul cu Torino), unde pe rînd s-a trecut la conducere sau cu egalul de la Inter, unde pînă în ultimul minut de joc, cele două formații (Parma în vizită) se vedeau potențial învingătoare. Un singur rezultat surprinde cu adevărat, victoria clară a padovanilor în fața lui Napoli, dar de fapt comportarea vezuvienilor nu mai miră pe nimeni. În rest, soliști cică așteptați: Juventus - Piacenza 2-0, Lazio - Cagliari 4-0 (parcă prea sever!), Sampdoria - Cremonese 2-0 și Udinese - Milan 0-2. După cîte se vede, "diavolul" și-a luat rolul în serios, dar pînă în vară mai este. În clasamentul golgeterilor conduc Batistuta (Fiorentina) și Protti (Bari), cu cîte 14 goluri, cu o medie deci de aproape un gol pe joc. **(S. HOROBEȚ)**

1. Milan	19	11	7	1	29 12	40 p
2. Fiorentina	19	11	4	4	34-20	37 p
3. Parma	19	9	8	2	30-17	35 p
4. Juventus	19	9	5	5	29-19	32 p
5. Lazio	19	8	5	6	36-21	29 p
6. Roma	19	7	7	5	24-18	28 p
7. Inter	19	6	8	5	24-17	26 p
8. Vicenza	19	6	8	5	18-17	26 p
9. Napoli	19	6	8	5	20-21	26 p
10.Sampdoria	19	6	7	6	29-29	25 p
11.Udinese	19	7	4	8	22-26	25 p
12.Atalanta	19	7	4	8	23-30	25 p
13.Cagliari	19	7	2	10	17-29	23 p
14.Piacenza	19	5	4	10	20-36	19 p
15.Padova	19	5	3	11	22-31	18 p
16.Torino	19	3	9	7	19-31	18 p
17.Bari	19	4	5	10	27-40	17 p
18.Cremonese	19	2	6	11	21-30	12 p.

fotbal american

Dallas Cowboys egalează recordul lui San Francisco 49-ers

■ *cele două echipe sînt singurele care au cîștigat de cinci ori "Super Bowl"*

Unul dintre cele mai asteptate evenimente sportive pentru continentul american, dar și pentru alți amatori ai acestui sport din alte zone, finala campionatului, numită "Super Bowl", a avut loc în noaptea de duminică, ora 1.00 a Bucurestiului, fiind cea de-a treizecea ediție. Pînă la finala disputată pe "San Davil Stadium", din Tampa, un orășel care poate sustine o echipă de acest nivel, pe nume "Buccaniers", s-au disputat partidele de campionat, după care 12 echipe (cîstigătoarele celor sase divizii, plus invitatele cele mai bine clasate), au intrat în "play - off". În această fază, cea mai mare surpriză a fost eliminarea campionilor trecutei editii, San Francisco 49-ers, de către Green Bay Packers, o trupă mult mai slab cotată. A părăsit competitia, tot în play - off, si Miami Dolphins, unde quarter-back-ul Dan Marino nu poate juca de unul singur. Astfel, pe San Davil, s-au întîlnit Dallas Cowboys, cotați ca favoriți la bursa pariurilor, și Pittsburgh Steelers, "oțelarii" avînd atuul unei apărări mai masive, una dintre cele mai bune din National Football League. Terenul a dezavantajat ambele echipe, deoarece acestea joacă pe suprafață sintetică, cel din Tampa fiind gazon natural. Au asistat 77.000 spectatori, dar în afara acestora au urmărit partida alți 750.000.000 telespectatori! A fost prezent, în calitate de invitat de onoare, celebrul quarter-back Joe Montana, singurul jucător care a primit de trei ori titlul de "Most Valuable Player" (Cel Mai Valoros Jucător) în finalele disputate în cariera sa. Partida s-a încheiat, conform asteptărilor, cu victoria celor din Dallas, 27 - 17, marea surpriză pregătită de "coach-ul" lor fiind pasele decisive ale lui Troy Aikman pentru Jay Novacek (el a reusit un touch-down și intrînd cu spatele în terenul de țintă) și nu pentru Emmitt Smith (runner-back), Deion "Neon" Sanders, sau Michael Sanders (ambii wide- receivers), cum se asteptau apărătorii adversi, dirijați de uriașul Kevin Greene. Antrenorul "oțelarilor", Bill Cowher, a pierdut partida "pe mîna" coordonatorului Neil O'Donnell, care nu a fost prea receptiv la indicațiile primite în mini-difuzoarele din casca de joc. Un mare merit a revenit și trăgătorului de la Cowboys, Chris Boniol, cel care a deschis scorul pentru echipa sa foarte repede, la o lovitură de pedeapsă. **(G. ANGHEL)**

URTON
EVERETT
64

Street-fight în premieră la Iași

Duminică, la Sala Polivalentă s-au disputat meciurile premergătoare finalelor și finalele concursului organizat de firma "American Style". La categoria sub 80 kg, pe primele locuri s-au situat, în ordine, Mihai Iftode (boxer - Iași), Constantin Gangal (boxer - Iași) și Emil Mache (boxer - Răducăneni). La categoria superioară, peste 80 kg, ordinea a fost: 1. Ilie Ailincăi (judo - Piatra Neamț); 2. Nicolae Moroșan (kwang-do - Suceava); 3. Victor Toma (box - Cernăuți). Ultimul nu a mai disputat partida decisivă pentru intrarea în finală, fiind accidentat. Juriul concursului a fost alcătuit din următorii: Ion Florea (antrenor box), Mihai Ifrim (Iași - antrenor - full contact). Paza a fost asigurată de firma "Independent Gurad Security" patronată de karateka Costel Adăscăliței, iar o ambianță plăcută a fost creată de Școala de manechine a Casei Sindicatelor Iași.

A surprins neplăcut pe toți spectatorii neprezentarea unor sportivi la anumite meciuri, precum și non-combat-ul altora, care reprezentau cluburi din același oraș. Boxerul Mache, ocupant al locului III a impresionat asistența prin stilul de luptă adoptat: cu capul în fața la burta adversarului! Cel mai apreciat luptător al reuniunilor, a fost Mihai Iftode, care a reușit să cîștige finala la doar cîteva minute după ce luptase în semifinală. Nu s-a înțeles de ce organizatorii au schimbat semifinala în care ar fi trebuit să lupte Mache cu Gangal, cu Iftode - Mache! **(G.A.)**

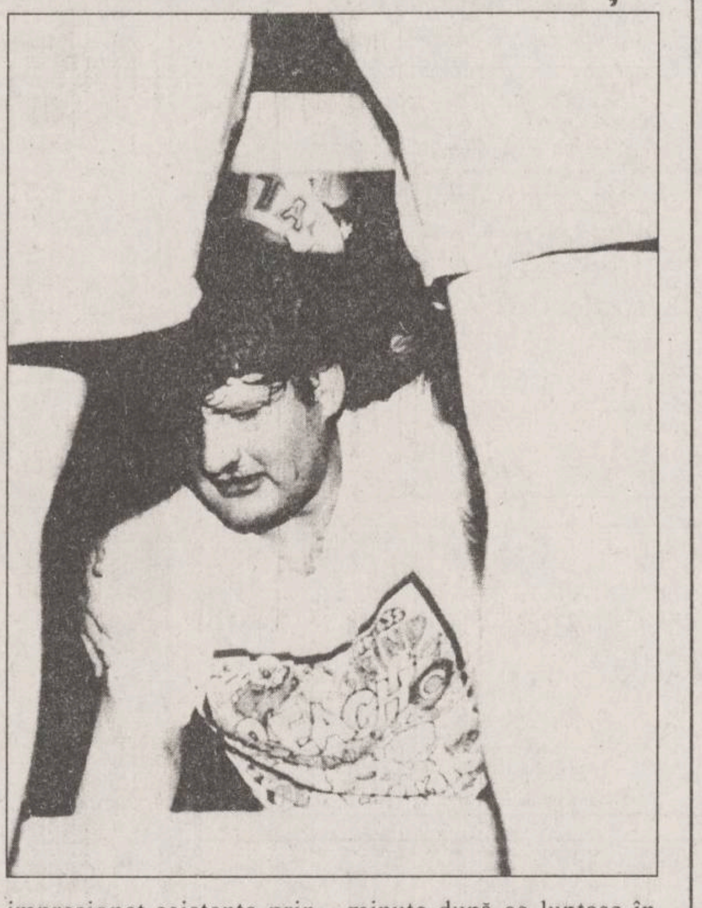

PANORAMIC

Pentru turneul asiatic

Astăzi se reunește selecționata României

Antrenorul echipei naționale a României, Anghel Iordănescu, i-a convocat pentru astăzi pe cei 19 jucători cu care selecționa divizionară va pleca la 31 ianuarie în turneu în Qatar și Thailanda. De la ora 13.00 la sediul Federației Române de Fotbal, este programată o conferință de presă cu antrenorul și jucătorii.

Din cauza neînțelegerilor cu antrenorul

Ilie Stan vrea să plece de la Cercle Bruges

Fostul mijlocaș al Stelei, Ilie Stan este hotărît să plece de la actualul său club, Cercle Bruges. În vîrstă de 29 de ani, Stan joacă la Bruges de un sezon, iar contractul său expiră în 1998. Ilie a suferit anul trecut o accicentare la glezna stîngă, motiv pentru care a lipsit din echipă timp de 6 etape. În prezent, relațiile dintre Stan și antrenorul lui Cercle Bruges, croatul Tipolic, au devenit destul de încordate. Deși Ilie susține că este pregătit din toate punctele de vedere, antrenorul refuză să îl introducă în formație, motivînd că echipa care a cîștigat nu se schimbă. Dacă nu va juca nici în etapa de pe 4 februarie, cînd Cercle o întîlnește acasă pe Waregem, Stan este decis să își ceară transferul, mai ales că are oferte de la alte cluburi belgiene.

Pentru o iesire nervoasă

Bryan Robson a luat prima amendă din carieră

Managerul echipei Middlesbrough, Bryan Robson, a fost amendat de Federația Engleză de Fotbal (FA) cu 1130 de dolari pentru o ieșire nervoasă în timpul meciului cu Blackburn, disputat la 16 decembrie în "Premier League". În vîrstă de 39 de ani, fostul căpitan al naționalei Angliei se află la prima abatere de acest fel din întreaga sa carieră sportivă. Pentru motive similare, FA i-a amendat cu cîte 750 de dolari pe doi dintre jucătorii lui Middlesbrough - Neil Cox și Nigel Pearson. Partida de la Blackburn a fost cîștigată de gazde cu 1-0.

Campionate în Europa

Sporting - mai ieftină ca... Braga

Franța - etapa a XXV-a. Formația St Etienne a terminat la egalitate, 0-0, întîlnirea cu Nantes disputată duminică la Paris, din cadrul celei de-a XXV-a etape a campionatului Franței la fotbal. În urma acestui rezultat, Nantes se află pe locul 8, cu 37 de puncte, iar St. Etienne pe locul 16, cu 26 de puncte.

Portugalia - etapa a XX-a: Sporting Lisabona - Braga 0-1 (!); Salgueiros - Maritimo 2-0, Tirsense - Uniao Leiria 0-1, Amadora - Farense 1-1, Gil Vicente - Boavista 1-1, Chaves - FC Porto 2-3, Guimaraes - Benfica Lisabona 2-4, Leca - Felgueiras 1-0. Partida dintre formațiile Belenenses - Campomaiorese s-a întrerupt în minutul 56 din cauza condițiilor meteo, la scorul de 1-0. În clasament conduce FC Porto - 54 p., urmată de Benfica - 43 p. și Boavista - 41 p.

Belgia, etapa a XXI-a: Waregem - FC Bruges 2-5, Molenbeek - Lommel 0-2, Ekeren - Beveren 1-0, Alost - Anvers 0-0. În clasament conduce FC Bruges cu 47 de puncte, urmată de Anderlecht cu 45 de puncte și de FC Malines cu 37 de puncte.

Cupa Africii pe natiuni

Tunisia trece în semifinale

În ultimul meci contînd pentru sferturile de finală, Tunisia a învins Gabonul cu 4-1, după prelungiri și executarea loviturilor de la 11 m. După 120 de minute de joc scorul fusese egal: 1-1 (1-1), golurile fiind marcate de Beya (10), respectiv Mackaya (16). În semifinale, mîine se vor disputa partidele Africa de Sud - Ghana și Zambia - Tunisia.

Decizia UEFA

Suspendarea juniorilor iugoslavi se menține

UEFA a respins astăzi apelul înaintat de Federația Iugoslavă de Fotbal împotriva suspendării echipei naționale de juniori (under 18). Forul de la Geneva a exclus anul trecut respectiva formație de la turneele oficiale, după ce 6 dintre tinerii jucători iugoslavi au fost prinși furînd din magazine, la un turneu în Austria. În urma menținerii suspendării, naționala iugoslavă nu va putea participa la Campionatul European de juniori, programat în acest an.

Clasamentul ATP

Agassi - lider

După încheierea primului turneu de Grand Slam al anului (Open-ul Australiei), cîștigat de germanul Boris Becker, americanul Andre Agassi ocupă prima poziție în clasamentul ATP, dat publicității, luni, la Monte Carlo. Primii 10 jucători profesioniști ai lumii: 1. Andre Agassi (SUA) - 4.495 p; 2. Thomas Muster (Austria) - 4.474 p; 3. Pete Sampras (SUA) - 4.465 p; 4. Boris Becker (Germania) - 4.297 p; 5. Michael Chang (SUA) - 3.592 p; 6. Evgheni Kafelnikov (Rusia) - 2.709 p; 7. Thomas Enqvist (Suedia) - 2.519 p; 8. Jim Courier (SUA) - 2.400 p; 9. Wayne Ferreira (Af.de Sud) - 2.144 p; 10.Goran Ivanisevic (Croația) - 2.027 p.

Săritura cu prăjina

Sun Caiyun - nou record mondial indoor

Chinezoaica Sun Caiyun a îmbunătățit recordul mondial indoor la săritura cu prăjina, cu performanta de 4,21 m, într-un concurs desfășurat în localitatea germană Landau. Precedentul record - 4,20 m - îi aparținea săritoarei cehe Daniela Bartova și fusese stabilit în urmă cu cinci zile la Praga.

Atletul ucrainean Serghei Bubka, multiplu campion și recordman mondial, a ocupat primul loc în concursul de săritură cu prăjina, desfășurat în orașul său natal Donetk cu performanța de 5,90 m. Al doilea s-a clasat Maxim Tarasov (Rusia) 5,85 m, iar pe locul al treilea s-au situat, la egalitate, Piotr Bocikarev (Rusia) și Jean Galfione (Franța) - 5,70 m. La concurs au participat 10 săritori.

CM de karate

Un podium românesc

La campionatele mondiale de karate (stilul kyokusinkai), desfășurate la New York, în proba de kata feminin, podiumul a fost ocupat de trei sportive din România: Pe prima treaptă s-a situat Marina Grama, urmată de compatrioatele sale Ana Cristina Basarab și Raluca Jianu.

societate comercială
PAMBAC S.A.
Strada Calea Moinești nr. 14 BACĂU
Fax/Tel: 034/17.66.80 sau 11.74.09

Achiziționează griu de panificație de la producători agricoli, asociații familiale sau personale particulare.
Prețul negociabil.
Se asigură transportul.
Plata se va face imediat după recepția cantitativă - calitativă a grîului.

"Dacă aveți o priză, folosiți-o cu folos."
NEST electronics
Reduceri de preț la
TV GRUNDIG
diag. 55 teletext
Cel mai mic preț din Iași.
6600 Iași, Cloșca 10
(complexul comercial din Ștefan cel Mare)
tel. 213284
Complexul Comercial Ștefan cel Mare (etajul I)
NEST ELECTRONICS
ASIROM
Casa Modei
B-dul Ștefan cel Mare

IASICON
Garanția calității construcțiilor !
B-dul T. Vladimirescu nr. 32 A; tel. 177443, fax 145343

Ofertă specială pentru elevi !!!
Prețuri promoționale
Paris
Atena
Londra
Viena
Pliant gratuit telefonind la 032-213450
Împreună vom călători NET
net
Informații și înscrieri:
IAȘI 032-117596
BACĂU 034-118611
SUCEAVA 030-225482
KLM AGENT

AGENDA OMULUI DE AFACERI

CABINET OBSTETRICĂ-GINECOLOGIE
Viața medicală
● asigură consultații de obstetrică-ginecologie
● tratamente ● mici intervenții (chiuretaje)
● analize ● sexologie
Podu Roș, str. Țutora 4, sc. E, ap. 1, tel. 122034.
Program: zilnic 12,00-19,00, sîmbătă 9,00-14,00.
Contact: Dr. Alexandra Ovănescu, Dr. Masheh Osama

MOLDROM SA
import - export
materii prime, laminate din oțel
și materiale de construcții
Str. Tătărași nr. 57, tel./fax 173025, 172799, 270499
Contact: Constantin Badea, Director executiv

PROFAMILIA
oferă
analize de laborator
(hematologie, biochimie,
bacteriologie)
Str. Chișinăului nr. 11C, sc. D, parter, tel. 230431
Contact: Dr. Emil Ghiorghiță, Director

NATIONAL PROTGUARD
Filiala Iași
servicii de pază și protecție
Hotel Unirea, camera 1204, tel. 117105, 211463
Contact: Iulian Florea, Director economic

IIRUC Sucursala Moldova
tehnică de calcul
(calculatoare, imprimante)
cîntare electronice, case de marcat,
mașini de scris
Str. Gavril Muzicescu nr. 10, tel. 144745, 147359

INTERELECTRIC SA
- distribuitor autorizat MITA
- birotică • mobilier birou • papetărie • consumabile
- fax-uri, centrale, telefoane PANASONIC
- centrale telefonice KAREL, TELESIS • accesorii telefonice
- instalații aer conditionat White Westinghouse
- case de marcat ELKA, cîntare electronice
- electrocasnice Philips
- service la produsele electronice

Str. Elena Doamna 24, tel. 112004, 210030, 210031, fax 112366
Contact: Simon Iancu, Director

ROTHERM SRL
oferă și instalează echipamente pentru încălzire centrală și condiționare a aerului, import Italia, reprezentant al firmelor:
FERROLI - microcentrale și cazane de încălzire (gaz metan și motorină
- calorifere din fontă și aluminiu;
DAB - pompe de circulație, hidrofoare;
Service în garanție și post garanție.
PREȚURI MINIME PENTRU UN CONFORT MAXIM !
Tel./Fax 032/175105

PETRA SRL
societate mixtă româno-germană
- transformatoare toroidale de rețea în gama 15VA - 5000 VA
- rebobinări motoare și transformatoare electrice
- acționări electrice și automatizări
- lămpi și becuri cu halogen 20, 50 W
- proiectoare și becuri cu halogen 100(150)W, 300(500)W
- reclame luminoase
- componente electonice și aparatură, import Germania

str. Împăcării nr. 27, tel. 125808, fax 221281

PALLADIAN COMPUTERS

Calculatoare	Imprimante
Service	Software
Multimedia	Subansamble

Cea mai bună OFERTĂ !
Str. Arcu 85, tel. 211696, 250050, fax: 211696

Agenția pentru servicii de mariaj DUET
- totalitatea serviciilor necesare organizării unei nunți
- flori, buchete pentru mirese
- aranjamente și podoabe florale pentru ocazii festive
- vestimentație și accesorii de lux pentru mirese, miri și companioni

B-dul Ștefan cel Mare și Sfînt nr. 2, bl. B2
(vizavi de magazinul Central), tel. 117393

CANEL SRL
sisteme de radiocomunicații
KENWOOD
în județele Iași, Suceava, Vaslui.
Str. I. C. Brătianu nr. 22
Tel. 032/114821, Tel/Fax: 032/211986

Agenția de turism "TOTEM" Iași
EXCURSII EXTERNE
GERMANIA, SUEDIA, NORVEGIA, DANEMARCA, FINLANDA, ITALIA, FRANȚA, AUSTRIA, CIPRU, GRECIA, EURO '96 - ANGLIA,
TRANSPORT AUTOCAR ȘI AERIAN EUROPA.
CASA TINERETULUI - IAȘI; Telefon 032-213545

ALFA CIVIC
distribuie
scule, dispozitive, unelte, accesorii
BOSCH, MAKITA, METABO, STAYER, FELISATTI, FIAC, P.G.M., AQUAPOMPE
Tel. 032-222308

ELECTRIC PULS SRL
oferă prin magazinul TELE-TEK
deschis în str. Sf. Lazăr,
o gamă largă de
CARCASE TEKO
componente și subansamble electronice, sisteme de alarmă auto și pentru imobile etc.
Telefon 230059

TOFAN GRUP SA
Filiala Iași
comercializează
anvelope și camere auto
Str. Ghica Vodă 1B (demisol), tel. 114782
Contact: Cornel Arcip, Director

EUROBIT SRL
CALCULATOARE
IMPRIMANTE
PROGRAME CONTABILITATE
ACUM *ȘI ÎN* RATE
Str. Anastasie Panu 36, bl. 1B,
tel. 032/211494, 214010, tel./fax 211494

COMITEL SRL
oferă și instalează
echipamente PANASONIC
centrale telefonice, telefaxuri,
audio-video
instalații pentru aer condiționat
Iași - Bd. Copou nr. 3, parter - cam. 2
Tel. 032-210054; 213375

IRSIDO SRL
vă oferă en gros
- rechizite de birou (bibliorafturi, caiete mecanice, mape, dosare, capsatoare, perforatoare, seturi de birou) produse ESSELTE - Franța
- articole de scris (pixuri, pixuri ceramice, stilouri, creioane mecanice, evidențiatoare, markere), produse SCHNEIDER - Germania și MICRO - Corea
- hîrtie xerox, hîrtie calc, indigouri

Str. Toma Cozma nr. 7A, tel. 144255

LIVIUS
- *Calculatoare SALIENT (garanție 3 ani)*
- *Imprimante (ace/jet/laser/color)*
- *Plottere și cutter-plottere ROLAND*
- *Programe de contabilitate CIEL*
- *JURIST-PC: colecție de legi*

str. Fătu 1A, tel/fax:032/11.22.21

Log-Soft s.r.l.
Calculatoare SALIENT, garanție 3 ani
Imprimante EPSON, SEIKOSHA
Fax-uri și copiatoare
Consumabile
Iași, str. Anastasie Panu 2A
telefon 032-211130, fax 032-137766

ORU SRL
IMPORTATOR DIRECT - ARTICOLE PAPETĂRIE - MADE ÎN GERMANIA
VĂ OFERĂ
- agende • bibliorafturi
- hîrtie xerox A4+A3
- diverse articole de papetărie

Vînzări direct din depozit cu RABATURI în funcție de valoarea comenzii.
Str. Păcurari nr. 129, bl. 601, tel/fax: 032/165658

FIMEX SRL
reprezentant **HOLDING ENERGI-CO** București
comercializează și instalează:
- echipamente de încălzire centrală
- echipamente de condiționare aer
- echipamente tehnico-sanitare
- piese și dispozitive pentru instalații

Str. Cuza Vodă nr. 8 Tel./Fax: 032/211333

SERVICE AUTO - la toate tipurile de mașini prin **KRADON GROUP**
VINDE
CONSUMABILE **BOSCH**: • baterii auto - garanție 2 ani • filtre aer, ulei, combustibil • bujii • curele distribuție • duze • platine
Aduce la comandă piese auto import.
Program: 9^{00}-18^{00}
Str. Rampei nr. 18-20 (în spatele pieței Dacia)

MIXT COM SRL *vinde en gros:*
✓ produse cosmetice:
- Colgate Palmolive cu 3% sub pretul fabricii;
- Farmec Cluj - AC -0%
- deodorante gama Fa, Denim, Impulse, Rexona, 8x4, Extase, Fleurs de Paris
- fixativ, neofix, solutie permanent la rece

✓ detergent
TRANSPORT GRATUIT PE BAZĂ DE COMANDĂ ! *CONDIȚII AVANTAJOASE DE PLATĂ !*
Complex Comercial SIRAJ, stand 3C, tel. 213482

VÎNZĂRI

Vindem hîrtie ziar neutilizată în procesul de producție, ce poate fi folosită ca ambalaj. Preț 910 lei/kg. Rel. la tel. 230060.

Mori de cereale
-proiectare
- comercializare
- reparații
- montaje
Reprezentant autorizat
SEMAG TOPLEȚ
în Moldova, Basarabia și Ucraina.
Înainte de a investi consultați un specialist!
Tel. 032-252204

Oferim hîrtie ambalaj uz general și hîrtie ambalaj specială (pentru preparate și carne).
Tel. 116864, 116370.

SC AGROINDUSTRIALA BUCIUM SA IAȘI
anunță deschiderea unui nou magazin de produse agroalimentare:
băuturi alcoolice îmbuteliate (vinuri de vinotecă, șampanie și rachiuri superioare),
produse lactate și din carne.
Magazinul este situat în zona Palatului Telefoanelor din str. Lăpușneanu, intrarea din str. Lăpușneanu, vizavi de magazinul de carne "Exantract" și din str. Banu, pe lîngă Oficiul Poștal nr. 13, la etaj.
Vă așteptăm!

Vînd conductori și cabluri electrice din cupru sau aluminiu, orice dimensiune. **Tel. 210766.**

■ **Vînd haină blană nutrie lungă și 3/4, noi, import, preț convenabil. Telefon 144970. (72108)**

■ Vînd dispozitive cu telecomandă pentru deschiderea automată a portilor vilei dvs. Telefon 032/137119. (72245)

■ Vînd mașină înghețată nemțească, două cuve, două manete, două culori; capacitate 32 kg/h. Preț negociabil. Telefon 177093. (74608)

■ Vînd moară de porumb - 600 kg/oră, presă de ulei - 1000 kg/zi. Telefon 032/143493, între orele 18,00-21,00. (74457)

■ Vînd ușă stejar nouă. Telefon 223002. (74417)

■ Vînd motor 7,5 kw, preț foarte convenabil. Telefon 111624. (74418)

■ Vînd aparat de pirogravat. Telefon 115295. (74434)

AUTO MOTO

■ **Vînd set complet perii spălătorie auto tip ARAL. Preț negociabil 1000 DM. Relații la telefon 033/732011. (638249)**

■ **Vînd Citroen AX 11 RE, fabricație Germania, neînmatriculat, an fabricație 1989, stare tehnică bună. Preț negociabil 5400 DM. Relații la telefon 033/732011. (638250)**

■ **Vînd Renault Trafic Bus, an fabricație 1989, neînmatriculat, stare tehnică bună, pe benzină, tracțiune față. Preț negociabil, 8000 DM. Relații la telefon 033/732011. (638249)**

CASE - TERENURI

■ Vînd teren pentru construcție, capăt troleibuz Păcurari, pe șos. Rediu, la 500 m. Relații la telefon 223659. (72169)

■ Ocazie unică - loc de casă, teren 450 mp, zona Tătărași (spre U.M.), facilități gaze, apă, telefon Alcatel, canal, preț 12 mil. Relații la telefon 270699.

■ Vînd (închiriez) 3000 m la șosea, 2 km de Iași, pentru depozit, sau schimb cu apartament. Telefon 179836. (74491)

■ Vînd apartament 3 camere, parter, posibilitate cabinet sau societate comercială. Telefon 132912. (74487)

■ Vînd casă cu grădină, vie, la centru. Preț 35 milioane, negociabil. Familia Oarză Dumitru, Holboca. (74435)

■ Vînd vilă stațiunea Durău, 10 camere, 2 nivele, apă, telefon. Telefon 231613. (74440)

■ Vînd urgent apartament 2 camere, Vatra Dornei, preț avantajos. Telefon 372032. (74434)

■ Vînd spațiu comercial nefinisat, B-dul Independenței, 65 mp. Telefon 231613. (74441)

SUNAȚI ACUM
AGENȚIA CASTER
• tranzacții imobiliare (case, terenuri)
• intermediem vînzări, închirieri și schimburi de case, apartamente și terenuri.
Înscrierea în baza de date și reclamă (presă și radio) gratuită.
Ofertă actualizată permanent pe computer.
Perfectarea actelor în regim de urgență,
Pentru informații suplimentare sunați acum la tel. **142110/106**, între orele 9.00-19.00, sîmbăta 9.00-14.00.
Hotel Unirea, cam. **106**.

AGENȚIA CASTER
vinde
vilă 10 camere, parter + 2 etaje, în zona Țicău, amplasare de excepție.
Pentru informații suplimentare sunați la tel. **142110/106**, între orele 9.00-19.00. sîmbăta 9.00-14.00.
Hotel Unirea, cam. **106**.

AGENȚIA CASTER
vinde
terenuri în zone bune, diverse utilizări.
Prețuri avantajoase.
Pentru informații suplimentare sunați la tel. **142110/106**, între orele 9.00-19.00, sîmbăta 9.00-14.00.
Hotel Unirea, cam. **106**.

AGENȚIA CASTER
vinde
service auto,
suprafață 95 mp, 75 mp platformă betonată și 300 mp teren construibil, în zona Fabrica de Țigarete.
Clădirea este dotată cu elevator și instalație electrică adecvată.
Preț aprox. 90 mil. lei.
Pentru informații suplimentare sunați la tel. **142110/106**, între orele 9.00-19.00, sîmbăta 9.00-14.00.
Hotel Unirea, cam. **106**.

Vînd 2575 mp teren pentru construcție cabană,
camping, spațiu comercial, lîngă pădure, acces șosea, **după Motel Bucium.**
Preț fix 8.000 lei/mp.
Tel. **170255.**

■ **Vînd magazin alimentar, ultracentral; construcție nouă, utilaje și dotări noi, din import. Afacere de excepție. Telefon 213755, între orele 8,00-16,00. (70712)**

■ **Mircești - vînd apartament 2 camere, cu parchet, bucătărie, baie, garaj, curte, beci, magazii, cotețe și grădină. Relații la telefon 150614, Iași. (74633)**

■ **Vînd casă cu grădină în suprafață de 2,05 ha în loc. Bucecea, Botoșani. Telefon 031/531071.**

CUMPĂRĂRI

■ **Cumpăr obiecte din aur (mari). Telefon 018/613231, Iași. (73445)**

■ **Cumpăr 600-1000 mp teren, numai în zonă centrală. Telefon 177443, între orele 9,00-14,00. (74623)**

■ Cumpăr Dacia 1310, după 1987, ofer 5 mil. lei. Telefon 175552, între orele 17,00-21,00. (74638)

CUMPĂR
apartament 3 camere,
et. 1-3, zona Tătărași,
T. Vladimirescu
Tel. 179.737

AGENȚIA CASTER
cumpără și închiriază
garsoniere, apartamente, case, terenuri, spații comerciale, spații producție.
Pentru informații suplimentare sunați la tel. **142110/106**, între orele 9,00-14,30 și 16,00-19,00.
Hotel Unirea, cam. **106**.

AGENȚIA CASTER
cumpără
apartament 2-3-4 camere, în zonă centrală - semicentrală, maxim 40 milioane lei, în funcție de amplasare, starea apartamentului și confort.
Pentru informații suplimentare sunați la tel. **142110/106**, între orele 9.00-19.00, sîmbăta 9.00-14.00.
Hotel Unirea, cam. **106**.

AGENȚIA CASTER
cumpără
apartamente cu 1 sau 2 camere indiferent de zonă.
Pentru informații suplimentare sunați la tel. **142110/106**, între orele 9.00-19.00, sîmbăta 9.00-14.00.
Hotel Unirea, cam. **106**.

AGENȚIA CASTER
cumpără urgent
apartament 2-3 camere, decomandate, etaj intermediar, zonele Independenței, Oancea, Podu Roș, Gară, Autogară.
Preț avantajos.
Pentru informații suplimentare sunați la tel. **142110/106**, între orele 9.00-19.00, sîmbăta 9.00-14.00.
Hotel Unirea, cam. **106**.

ÎNCHIRIERI

AGENȚIA CASTER
caută urgent spre închiriere
apartament 3-4 camere, mobilate, zonă centrală, pentru 6 luni.
Preț 250-300$/lună.
Pentru informații suplimentare sunați la tel. 142110/106, între orele 9.00-19.00, sîmbăta 9.00-14.00.
Hotel Unirea, cam. 106.

AGENȚIA CASTER
caută spre închiriere
casă în București, cu spațiu pentru birouri în suprafață de 80-100 mp, cu 1(2) dormitoare și cu telefon.
Pentru informații suplimentare sunați la tel. **142110/106**, între orele 9.00-19.00, sîmbăta 9.00-14.00.
Hotel Unirea, cam. **106**.

AGENȚIA CASTER
caută spre închiriere
spațiu comercial în Iași, zonă centrală sau semicentrală, în suprafață minimă de 50 mp - 200 mp.
Pentru informații suplimentare sunați la tel. **142110/106**, între orele 9.00-19.00, sîmbăta 9.00-14.00.
Hotel Unirea, cam. **106**.

AGENȚIA CASTER
caută spre închiriere
apartamente cu 1, 2 sau 3 camere, preț avantajos.
Pentru informații suplimentare sunați la tel. **142110/106**, între orele 9.00-19.00, sîmbăta 9.00-14.00.
Hotel Unirea, cam. **106**.

AGENȚIA CASTER
caută urgent spre închiriere
apartament 3-4 camere, mobilate, zonă centrală, pentru 6 luni.
Preț 250-300$
Pentru informații suplimentare sunați la tel. **142110/106**, între orele 9.00-19.00, sîmbăta 9.00-14.00.
Hotel Unirea, cam. **106**.

Elev în clasa a XII-a, caut gazdă. Ofer 50000 lei pe lună. Relații la telefon 271333, între orele 11.00-17.00

■ **Caut să închiriez spațiu central (termen lung). Telefon 018/613231, Iași. (73444)**

■ **Închiriez apartament în Pascani, 2-3 camere, mobilat, cu telefon. Telefon 032/231000. (74442)**

■ **S.C. ACVARES S.A. Iași închiriază hala industrială climatizată cu suprafața de 2.000 mp pentru activități industriale sau depozit en-gros. Informații suplimentare la telefon 124153 sau 221909. (74438)**

■ Ultracentral, spații pentru reprezentanțe, sedii de firmă, birouri. Relații la telefon 210711, 210706, 210645.

■ Închiriez apartament 2 camere la doi tineri căsătoriți (studenți) în bulevardul Tudor Vladimirescu, bl. 85, sc. A, parter, ap. 3, familia Stefanache Constantin. Telefon 136097. (74953)

SCHIMBURI

Schimb apartament cu trei camere decomandate, cu gresie, faianță și alte îmbunătățiri, etaj 1, situat în Frumoasa, cu apartament similar în zonele centrale. Ofer diferență de zonă. Tel. 221491.

■ **Schimb (vînd) casă 2 camere, neterminată, (locuibilă) cu grădină și pomi, lîngă pădure în Horlești - Voinești, unui vînător, apicultor, pictor, poet etc. (după caz și 0,5 ha teren arabil) sau schimb cu apartament, garsonieră și auto. Telefon 146023. (71195)**

■ Schimb două cupoane nominative cu tv color sau frigider. Telefon 126271. (74603)

DECESE

Familia Simionescu Constantin anunță încetarea din viață a mătușii
ȘTEFĂNESCU RUXANDA
88 ani.
Înmormîntarea va avea loc astăzi, 30 ianuarie 1996, ora 14,00, la Cimitirul "Eternitate".
Dumnezeu s-o ierte și să-i odihnească în pace sufletul ei bun.

"Tată, m-ai crescu cu drag,/Dar m-ai lăsat singur în prag/ Uitîndu-mă cu jale și lacrimi pe obraz/ La casa și la patul ce gol azi a rămas."
Cu nemărginită durere în suflet, Nicu, fiu, Marcela, noră, Ramona, Romeo, Roxana, nepoți, anunță trecerea în neființă a scumpului lor tată, socru și bunic,
APOSTU NECULAI
Înmormîntarea va avea loc în satul Drăgușeni, com. Șcheia, joi, 2 februarie 1996, ora 12,00. Lacrimi și flori pe tristul lui mormînt.
Dumnezeu să-l odihnească în pace.

Cu adîncă durere, familia anunță încetarea din viață a celei care a fost o minunată mamă, bunică și străbunică,
BAHRIN ELISABETA
Înhumarea va avea loc în ziua de 30.01.1996, ora 13,00, la Cimitirul "Sf. Vasile" în capela căruia este depus corpul neînsuflețit. Fie ca bunul Dumnezeu să aibă grijă de sufletul tău bun. Nu te vom uita niciodată.

Soția Elena, Mihai fiu, Viorica noră, Vlăduț și Ancuța nepoți anunță cu durere în suflet, încetarea fulgerătoare din viață a celui care a fost
TARCĂU ALEXANDRU
în vîrstă de 59 ani.
Înmormîntarea va avea loc joi, 1 februarie 1996, ora 11,00, în satul Bazga, Răducăneni. Fie ca sufletul lui să-și găsească odihna în lumea drepților. Te vom păstra în amintire cu aceeași dragoste, cît vom trăi. Dumnezeu să-l ierte.

Familia îndoliată anunță cu adîncă durere decesul scumpei mame și bunici,
CALFA TEODORA
60 ani.
Înmormîntarea, joi, 1.02.1996, ora 11,00, la Cimitirul "Eternitate".
Dumnezeu să o ierte.

S-a stins din viață, fulgerător,
PLATON VASILE,
fost maistru croitor la Centrul nr. 4, Casa Modei. Soția, Maria, fiica, Liliana-Mihaela, ginerele, Vasilică, rudele apropiate și prietenii nu-l vor uita niciodată.
Înmormîntarea va avea loc astăzi, 30 ianuarie 1996, ora 14,30, la Cimitirul "Eternitate".
Golul imens lăsat în inimile noastre nu va fi nicicînd acoperit.
Lacrimi și flori pe tristul lui mormînt.
Dumnezeu să-l ierte.

Cu deosebită durere în suflet, soția Maricica, familia prof. Costea Corneliu, Pansela Pintilie, și Raluca împreună cu familia col. Șorodoc Gheorghe anunță fulgerătoarea dispariție a celui care a fost
COBZARU JAN
Înmormîntarea - marți, 30.01.1996, cu plecarea din str. Smîrdan nr. 91, ora 12,30, transport asigurat către Cimitirul "Petru și Pavel", cu autobuzul.

CONDOLEANȚE

■ **Conducerea Universității "Al.I.Cuza" Iași, aflînd de trecerea în neființă a profesorului doctor NICOLAE TATOMIR, fost decan al Facultății de Drept, își exprimă întreaga compasiune și transmite condoleanțe familiei îndoliate.**

Din partea catedrei de matematică a Univ. Tehnice "Gh. Asachi": trista veste a încetării din viață a mamei doamnei Iolanda Enescu ne-a îndurerat foarte mult.
Din toată inima, întreaga noastră compasiune și un gînd de încurajare pentru distinsa doamnă Iolanda Enescu, soția regretatului și neuitatului nostru coleg și șef de catedră Ion Enescu.

Colectivul SC AUTO-POPA SRL este alături de VALENTINA la greaua pierdere suferită prin pierderea tatălui,
NISTOR VICTOR
69 ani,
și îi transmite sincere condoleanțe.

Colegii din cadrul Laboratorului metrologic de la SC "Moldomobila" SA sînt alături de colegul APOSTU Neculai în aceste momente de grea suferință pricinuite de pierderea tatălui și-i transmite sincere condoleanțe.

PUBLICITATE

Familia Axinte Gheorghe transmite condoleanțe familiei Adrian STANA pentru pierderea suferită.

Colectivul texturare, zona II de la SC TEROM SA sînt alături de colega DRENCEANU Laura la marea pierdere suferită prin decesul tatălui și-i transmite sincere condoleanțe.

Colegii de serviciu sînt alături de d-na MORARU Elena la greaua pierdere suferită și-i transmit sincere condoleanțe.

Familia State C. Costel este alături de familia ing. Paul Costel BUTNARIU în aceste momente de tristețe și-i transmite condoleanțe la trecerea în lumea umbrelor a bunicii.

Colectivul SCCF MOLDOVA SA Iași, Șantier 61 este alături de ing. șef PAUL COSTEL BUTNARIU și-i transmite sincere condoleanțe la greaua pierdere suferită prin trecerea în neființă a bunicii.

Familia Băbușanu Dan este alături de familiaȚAȚOMIR în această grea cumpănă prin decesul prof. dr. **ȚAȚOMIR NECULAI** Dumnezeu să-l odihnească.

Maria Țatomir, soție și Dorian Țatomir, fiu, anunță cu profundă durere încetarea din viață a prof. univ. dr. **ȚAȚOMIR NECULAI** scriitor. Înmormîntarea va avea loc marți, 30 ianuarie 1996, ora 15,00, la Cimitirul "Eternitate". Regrete eterne!

Locatarii bl. 839, sc. D, str. Împăcării sînt alături de d-na Ferariu Georgeta la greaua pierdere suferită prin decesul soțului, **FERARIU ILIE** Sincere condoleanțe. Dumnezeu să-l ierte.

Membrii Catedrei de Fizică Teoretică a Universității "Al.I.Cuza" Iași își exprimă profundul regret în legătură cu decesul prof. univ. dr. **NICOLAE ȚATOMIR** eminentă personalitate culturală a Iașilor și a țării, un remarcabil jurist și un delicat poet. Sîntem alături de colegul nostru, lector dr. Dorian Țatomir adresînd familiei sincere condoleanțe.

Familia Băbușanu Dumitru este alături de familia Țatomir în aceste momente de adîncă tristețe și-i transmitem sincere condoleanțe. Dumnezeu să-l ierte.

Clubul Sportiv municipal Iași regretă dispariția fulgerătoare a economistului **DIRTU DOREL** absolvent al Liceului internat "C. Negruzzi" din Iași, inspector în Ministerul Tineretului și Sportului. Condoleanțe familiei îndoliate.

Familia Popovici Petru este alături de familia BAHRIN Mircea la greaua încercare pricinuită de pierderea mamei și-i transmit sincere condoleanțe.

Conducerea SC TRUST ASTORIA SRL împreună cu întreg colectivul este alături de directorul economic, APOSTU Teodor, în marea durere pricinuită de decesul tatălui și îi transmit sincere condoleanțe.

Colectivul secției Boli interne al SMI este alături de colega asistentă POPOVICI Mihaela în aceste momente grele pricinuite de decesul mamei ș-i transmit sincere condoleanțe.

Colectivul turei IV-RO din cadrul secției 3-Timiș RATC este alături de dl. ing. TARCĂU Mihai în aceste momente grele ș-i transmit sincere condoleanțe pentru pierderea tatălui.

Colegii de la RATC, secția 3 - Timiș sînt alături de colega ANDRIUCĂ Maria la marea durere pricinuită de decesul mamei. Sincere condoleanțe

Pentru dl. ing. TARCĂU Mihai sincere condoleanțe în aceste momente grele pricinuite de decesul tatălui din partea colectivului Turei R.T. Timiș din cadrul secției 3 a RATC Iași.

Cadrele didactice, elevii și personalul administrativ de la Grupul Școlar agricol Holboca, sînt alături de d-na ing. DORNESCU Renata la greaua pierdere prin decesul tatălui. Transmitem pe această cale, sincere condoleanțe.

Colegii din cadrul formației întreținere - reparații SC PECO Iași sînt alături de colegul ANDRIUCĂ Sorin la marea durere pricinuită de decesul mamei-soacre, transmițînd pe această cale sincere condoleanțe familiei îndoliate.

Colegii de clasă - Școala de maiștri - curs seral - sînt alături de colegul lor, LAZĂR Ioan și-i transmit sincere condoleanțe la marea pierdere suferită prin trecerea în neființă a mamei. Dumnezeu să o ierte. Odihnească-se în pace.

Colectivul Școlii nr. 11, "O. Cazimir" din Iași este alături de familia PLATON la marea durere pricinuită de dispariția prematură a celui care a fost un om de aleasă omenie, **PLATON VASILE** și transmit sincere condoleanțe d-nei Platon Maria și copiilor Liliana-Mihaela și Vali Ciobanu. Dumnezeu să-l odihnească în pace.

Nepoții Ovidiu, Ionuț, Laurențiu și Iulian regretă moartea fulgerătoare a unchiului lor, **PLATON VASILE** Nu-l vom uita niciodată. Dumnezeu să-l ierte.

Familia Trofin Vasile regretă mult moartea fulgerătoare a unchiului lor, **PLATON VASILE** și transmite familiei sincere condoleanțe. Dumnezeu să-l ierte.

Colectivul Atelierului recondiționări și al Atelierului strungărie de la Secția 3 - RATC este alături de dl. LAZĂR Ioan în aceste momente de adîncă tristețe, la pierderea mamei. Sincere condoleanțe.

Familia Seghedin Marcel și Chelaru Mihai din Iași regretă dispariția neașteptată a unchiului **DORNEANU GHEORGHE** din Măcărești și transmite sincere condoleanțe familiei îndoliate. Dumnezeu să-l odihnească în pace.

Profund îndurerați de dispariția celui care a fost **PLATON VASILE**, familia Vizureanu, Burduja și Cucu sînt alături de familia îndoliată, aducînd celui dispărut un ultim și pios omagiu. Dumnezeu să-l ierte.

Familiile Tonegaru și Mafteucă, regretă dispariția prematură al prietenului lor drag, **PLATON VASILE**, Sincere condoleanțe familiei. Dumnezeu să-l odihnească în pace.

Fundația de Cultură și Știință MOLDOVA, foștii colegi și foștii studenți, azi cadre didactice la Universitatea M. Kogălniceanu transmite familiei N. Tatomir sincere condoleanțe, alăturîndu-se durerii celor care l-au prețuit și l-au iubit pe distinsul profesor și sentimentalul poet, **TATOMIR NICOLAE** Dumnezeu să-l odihnească în pace.

Procurorii din județul Iași și Vaslui sînt alături de familia îndoliată și-i transmit sincere condoleanțe la marea pierdere suferită prin trecerea în neființă a ilustrului profesor universitar, doctor **ȚATOMIR NICOLAE**

Familia Spumă regretă nespus de mult moartea fulgerătoare a cumnatului lor **PLATON VASILE** și este alături de familia îndurerată. Nu-l vom uita niciodată. Dumnezeu să-l ierte.

MULȚUMIRI

- Familiile Duca, Gabor și Grecu își manifestă pe această cale recunoștința față de dr. Ivona Lupașcu, pentru îngrijirea deosebită acordată pacientei Gabor Georgeta.

OFERTE SERVICII

- **Inginer, repar mașini de spălat (automate sau obișnuite), uscătoare de rufe, mașini de spălat vase, mașini de cusut, alte aparate electrocasnice. Telefon 233216, după ora 17,00. (71826)**
- Prezicem viitorul în Tarot. Scrieți problema care vă frămîntă și expediați scrisoarea la OP4, CP 1073, Iași, cu chitanța prin care ați achitat 5000 lei în cont 4072996050062 BRD - Ag. A. Panu Iași. Primiți răspunsul prin poștă, confidențial! (70276+77)
- Limba română, admitere liceu și facultate, limba franceză. Profesoară. Telefon 151294, între orele 17,00-20,00. (72124)
- Profesor, meditez matematică pentru admitere la facultate. Preț 5000 lei/h. Tel. 128563.
- Emailez căzi baie și chiuvete la domiciliul clientului. Calitate garantată. Telefon 125539, între orele 16,00-22,00. (74502)
- Instalez sisteme de alarmă și interfoane. Telefon 215434. (74492)
- Evidență contabilă. Telefon 168944, după orele 16,00. (72149)
- Profesor pensionar, bat la mașină lucrări gradul I, contribuind și la elaborarea lor. Telefon 124756. (74645).
- Română - fizică, orice nivel. Profesori cu experiență. Garantăm satisfacție. Telefon 113751. (74429)

- Posed tractor plus remorcă. Îmi ofer serviciile unei firme particulare sau de stat. Telefon 128451. (74410)

COMPANIA DE TURISM
NET
Excursii în:
TURCIA
30.01.1996
POLONIA
95.000 lei
30.01.1996
Asigurăm transport *GERMANIA* și *FRANȚA* și asistență obținere viză pentru *FRANȚA*.
Schiuri de închiriat pentru vacanțe la BORSEC, TUȘNAD, SOVATA.
Casa Modei -mezanin
Telefon **117596**.

CORPO SAN

societate specializată în servicii medicale mobile

oferă,
începînd cu data de *1 februarie 1996*

ASISTENȚĂ MEDICALĂ NON STOP

Începînd cu data de *1 februarie 1996,* **Corpo San** va sta la dispoziția dumneavoastră 24 de ore din 24. În orice moment din zi sau din noapte veți putea beneficia de serviciile **Corpo San,** dînd un simplu telefon. Un echipaj medical de înaltă calificare se va deplasa de fiecare dată, în maximă urgență, la dumneavoastră. Astfel, începînd cu *1 februarie*, sistemul de asistență medicală de urgență la domiciliu devine o realitate. Un simplu telefon și **Corpo San** va fi acolo unde este nevoie de ajutor. Vă reamintim pe scurt serviciile pe care **Corpo San** vi le oferă

NON STOP

începînd cu data de *1 februarie 1996:*

- consultații medicale la domiciliul pacientului, cu deplasare la pacient în regim de maximă urgență
- tratamente de urgență la domiciliul pacientului
- transportul și internarea pacientului în cazuri de necesitate
- analize de laborator la domiciliul bolnavului
- tratamente injectabile, intravenoase și intramusculare, la domiciliul pacientului
- eliberarea de rețete în regim compensat, precum și eliberarea altor acte medicale.

De la *1 februarie 1996,* apelați **NON STOP Corpo San** la telefon **113.130.**

SOSIM IMEDIAT!

Transport marfă și persoane cu Break Diesel, 145 lei/km.
Telefon *129995* sau *141464*.

Dr. AILIOAIE
- medic primar
- DOCTORUL FAMILIEI permanent.
Tel. *25.11.17.*

DR. IORDACHE CONSTANTIN, MEDIC PRIMAR PEDIATRU,
oferă
consultații
la domiciliul copiilor bolnavi.
Tel. **214001**.

Documentații pentru licențe fabricație produse alimentare. Tel. 032/252204

LOCURI DE MUNCĂ

- **S.C. ACVARES S.A. Iași (Stațiunea de Cercetări pentru Piscicultură) angajează șef Compartiment Marketing. Preferăm absolvent sau student în ultimul an la facultatea de Științe Economice - Secția Marketing. Informații suplimentare la telefon 124153 sau 221909. (74437)**

SC MORLUX FLORENA SRL
cu sediul în Pașcani,
angajează:
BRUTARI, PATISERI
Relații suplimentare la tel. 032/761840.

SC "3P ROMÂNIA" SRL, principal producător de ambalaje din mase plastice, avînd ca beneficiari tradiționali companiile Coca-Cola și Pepsi-Cola, dorește să-și dezvolte echipa de vînzări. ***Condiții***: bărbați, vîrsta max. 35 ani, experiență în domeniul vînzărilor, permis de conducere categ. B, cunoașterea limbii engleze. Cei interesați sînt invitați la Compartimentul Personal al Companiei, situat în incinta SC "Moldoplast" SA, Calea Chișinăului nr. 23 Iași, tel/fax: **032/232734, 231583,** între orele ***8.00-16.00***.

Sînteți o persoană dinamică? Doriți să lucrați la o firmă de renume? Noi vă oferim șansa afirmării profesionale!
S.C. IULIUS S.R.L
angajează
SECRETARĂ DE AFACERI
Condiții:
- studii superioare
- vîrsta max. 35 de ani
- prezență plăcută
- cunoștințe de secretariat, birotică
- cunoștințe minime de management - marketing
- cunoașterea unei limbi străine la nivel conversațional.

Eventualele cunoștințe de operare PC pot constitui un avantaj.
Oferim:
- salarizare avantajoasă
- angajare cu carte de muncă
- condiții de muncă foarte bune.

Persoanele interesate sînt rugate să prezinte un curriculum vitae și o scrisoare de motivație la sediul firmei IULIUS situat la Casa Modei et. 3, pînă la data de 06.02.1996, între orele 8.oo-15.oo.

AGENȚIA CASTER
angajează
AGENȚI IMOBILIARI.
Condiții: bărbați, vîrsta max. 35 ani, prezentabili, dinamici, dornici de afirmare.
Relații suplimentare la Hotel Unirea, cam. **106,** tel/fax: **142110/106.**

PIERDERI

- Pierdut carnet sănătate pe numele Homoranu Elena. Îl declar nul. (74952)
- Pierdut legitimație de veteran pe numele Iacob Eleonora. O declar nulă. (74444)

DIVERSE

CASA DE CULTURĂ A SINDICATELOR IAȘI
Bulevardul Socola nr. 134
organizează,
începînd cu data de 29 ianuarie 1996, următoarele cursuri și cercuri:

1. **Croitorie pentru femei**
2. **Dactilografie și editare de texte pe calculator**
3. **Limba engleză**
4. **Contabilitate pentru începători**
5. Balet copii
6. Dans modern pentru copii
7. Foto
8. Acordeon
9. Dansuri populare

Relații suplimentare la tel. **135158**.

AGENDA OMULUI DE AFACERI

S.C.T. MOLDOVA S.A. Iași

desface o gamă largă de produse de cofetărie și patiserie de o calitate deosebită, la prețuri avantajoase prin restaurantele MOLDOVA, TRAIAN, UNIREA și IAȘUL executate în laboratoarele proprii.

Primim comenzi pentru diverse ocazii în cantități nelimitate.

Relații suplimentare la telefoanele: Moldova - **142225**, Traian - **143330**, Unirea - **142110**, Iașul - **116559**.

TUDOR MAGNUM

comercializează
• nasturi • fermoare diverse • tercoturi
• ață bumbac și sintrom • elastic • blană sintetică
• capse • pernițe umeri și tricoturi
Program 9.00-18.00 Sîmbăta 10.00-14.00
Str. Fundac Gavril Muzicescu - fostă Banu (lîngă IIRUC), tel. **213676**.

ELCOSERV SRL

vinde:
Role de hîrtie pentru case de marcat și calculatoare de birou:
57 mm - 885 lei cu TVA
44 mm - 930 lei cu TVA
37,5 mm - 634 lei cu TVA
Tel./fax: 032/230205

TRANSCOM SA

efectuează
- transport auto
- reparații auto

închiriază spații de parcare
Str. Aurel Vlaicu 54, tel./fax 173636, 173078

ȘANTIER NR. 9 INSTALAȚII SA Iași

lansează construcția de locuințe cu plata în rate eșalonate pe termen de 15 ani cu dobînda de 15% pe an.
Str. N. Iorga nr. 26A, et. I, cam. 25-28, Tel/Fax: **133073**
Contact: Hogaș Constantin - director

ED&F MAN ZAHĂR PRODUCT SRL

vinde en gros
• zahăr rafinat la saci de 50kg
Prețuri avantajoase !!!
Roman, str. N. Titulescu, bl. 14, sc. C, et. 2, ap. 78, tel./fax 033/733532
Contact: dl. Dan Petrea

AUTO - TECHNIC

oferă la cele mai mici prețuri
✓CALCULATOARE
✓IMPRIMANTE
✓CONSUMABILE
✓PROGRAME CONTABILITATE
Asigură garanție și service.

Iași	Suceava
str. V. Stroiescu nr. 10	Bd. G. Enescu, bl. GZ 3, sc. C, ap. 1
tel/fax 032-21.31.01.	tel/fax 030-21.68.64

APELAȚI CU ÎNCREDERE LA SERVICIILE TAXIURILOR DE STAT
TAXICOM
Taxiurile noastre pot fi recunoscute cu ușurință datorită casetelor "MONITORUL" pe care NUMAI NOI le avem.
OFERIM RAPIDITATE, CONFORT ȘI CELE MAI MICI PREȚURI PE KILOMETRU
S.C. TAXICOM S.A. IAȘI
va practica următoarele tarife unice pentru efectuarea serviciilor sale după cum urmează:
- Taximetre: pornirea - 50 lei, tarif - 750 lei/km și staționare - 5000 lei pe oră.
- Furgonete Dacia: pornirea - 100 lei, tarif - 900 lei/km și staționare - 8000 lei/oră.
- Furgonete ARO+TV: pornirea - 100 lei/km și staționare - 8000 lei/oră.
- Camioane: pornirea - 100 lei, tarif - 1100 lei/km și staționare 8000 lei/oră.

Menționăm că unitatea noastră practică aceleași tarife pe timp de zi, pe timp de noapte și duminici și sărbători legale.

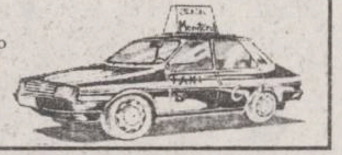

Tel. 953
sau 146593

INSTITUTUL EUROPEAN

Ultimele apariții editoriale:

- Dr. Nicolae Lupu
  Jurnal american
  Colecția *Istorie și diplomație*
- Dumitru Danielopol
  Jurnal londonez
  Colecția *Texte de frontieră*
- Gh. Barbul, Ion Solacolu
  Schimbarea alianțelor României. De la Titulescu la Antonescu
  Colecția *Istorie și diplomație*

AGENȚIA CASTER

TRANZACȚII IMOBILIARE

Intermediem vînzări, închirieri și schimburi de case, apartamente și terenuri.

Înscrierea în baza de date și reclamă (presă și radio) este gratuită.
Ofertă actualizată permanent pe computer.
Pentru informații suplimentare sunați la tel.
032-142.110/106
între orele 9⁰⁰-19⁰⁰
Hotel UNIREA cam. 106

Societatea medicală VARARU- CASTEL

- **obstetrică-ginecologie**

conf. dr. Anton Cristina, dr. Cărăuleanu Magda dr. Dămăceanu Doina, dr. Vararu Diodor

- **tratamente injectabile**

B-dul Alexandru cel Bun nr. 8, bl. 1205, sc. A, parter (capăt autobuz nr. 28) tel. 214318, 158982, 113787

ELCOSERV SRL

- case de marcat electronice
- cîntare electronice
- calculatoare electronice
- reparații, service, consumabile

Tel./fax: 032/230205

DIRECT *SRL*

produce și comercializează
• antigel concentrat și preparat
• lichid de frînă • electrolit
• tananți • uleiuri } pentru industria
• degresanți • vopsele } textilă și pielărie
Str. Tătărași 31, tel. 032/176335, fax 032/270321

NEDO SRL

execută la comandă:
- jaluzele orizontale din aluminiu, tip oglindă
- jaluzele verticale din material textil hidrofobizat
- execută vopsiri cu pulberi în cîmp electrostatic

Calitate maximă, preț minim!
Iași, str. Iarmaroc 26, tel. 032-130894, 232664, fax 147986

RATINEX SA - FILIALA IAȘI

execută lucrări de deratizare și dezinfecție pentru agenți economici și persoane particulare cu următoarele tarife:

AGENȚI ECONOMICI	PERSOANE PARTICULARE
dezinsecție - 35 lei ÷ 51 lei	dezinsecție - 15.000 lei/cameră
deratizare - 15 lei ÷ 19 lei	deratizare - cutii 1/2 kg - 2500 lei/buc

Str. Păcurari nr. 66, tel. 032/112817

CD CENTER

- CD AUDIO - 15.000 lei/buc. peste 100 titluri
- CD-ROM-uri import USA Enciclopedii, jocuri, soft, medicină...
- Diskete 3,5" cu jocuri - 4000 lei/buc.

VÎNZĂRI ȘI ÎNCHIRIERI
Hotel TRAIAN, camera 135, tel. 143330/135
Program zilnic: 10,00 - 20,00

Agenția de turism "TOTEM" Iași

EXCURSII EXTERNE

GERMANIA, SUEDIA, NORVEGIA, DANEMARCA, FINLANDA, ITALIA, FRANȚA, AUSTRIA, CIPRU, GRECIA, EURO '96 - ANGLIA, TRANSPORT AUTOCAR ȘI AERIAN EUROPA.
CASA TINERETULUI - IAȘI; Telefon 032-213545

cea mai sigură investiție în electronică
CARCASELE TEKO
tel. 230059, fax 230094

SC Comtex SA
Iași, str. Grigore Ureche nr. 3, bl. Gh. Șonțu
aduce la cunoștința cumpărătorilor că
începînd cu luna august 1995 a introdus în magazinele sale sistemul de vînzare
ÎN RATE
pentru

mărfurile textile:	bunurile de folosință îndelungată:
• confecții • țesături	• televizoare • frigidere
	• mașini de spălat
• tricotaje • încălțăminte	• mașini de cusut etc.

Condițiile pentru cumpărarea în rate a mărfurilor sînt următoarele: ▪ dovada de salariat ▪ doi garanți ▪ avans minim 30% din valoarea bunurilor ▪ număr maxim de rate - 6 ▪ dobînda lunară 5%.

Vînzarea mărfurilor cu plata în rate se face în magazinele: MATERNA, ROMARTA, MODA (Podu Roș), SUPER COPOU, SPLENDID (Centrul Civic) și MODERN (Piața Unirii).

AVEȚI NEVOIE DE LIMBA ENGLEZĂ?

Doriți să învățați cu profesori instruiți de Consiliul Britanic, manuale din Marea Britanie, dotare modernă asigurată de Fundația Soros?

International Language Centre
Str. Moara de Foc 35, et. 8,
6600 Iasi, România
tel.: 032/252850, 252870
fax: 032/252902

vă ajută să progresați foarte repede prin cursuri cu orar flexibil pentru orice nivel, orice intensitate, orice vîrsă sau scop. Înscrieri permanente și pentru admitere facultate, TOEFL, Cambridge Certificate, Business, **cursuri zilnice preșcolari**.

NOU! *reduceri substanțiale pentru elevi, studenți și șomeri*

OFERIM ȘI CURSURI DE LIMBA ITALIANĂ, SPANIOLĂ, ROMÂNĂ PENTRU STRĂINI, alte limbi.

HOROSCOP

BERBEC

(21 mart. - 20 apr.):

👌 Avîntați-vă, dacă simțiți că alții nu au initiativă și nici curaj. Cineva trebuie să pună piciorul în prag și dacă dvs. n-o faceți, cine altcineva ar fi gata?

TAUR

(21 apr. - 20 mai):

✋ Chiar aveți nevoie să plîngeți pe umărul cuiva, chiar al unei persoane apropiate? De ce nu păstrați mai multă discreție în viața dvs. sentimentală?

GEMENI

(21 mai - 21 iun.):

👍 În anumite împrejurări nu prea vă interesează "culoarea" colaboratorilor dvs. Principiul eficienței e sigur, dar pentru credibilitate mai trebuie rigoare.

RAC

(22 iun. - 22 iul.):

👎 Deși ați pus lucrurile la punct pînă la ultimul amănunt, v-ați trezit, în ultima clipă, că planul a fost dat peste cap. Nu căutați vinovați, ci soluții.

LEU

(23 iul. - 22 aug.):

👍 Vă vine greu să identificați obiectivul, dar asta pentru că aveți de ales între interes și onoare. Există, veți vedea, o linie mediană care le satisface pe amîndouă.

FECIOARĂ

(23 aug. - 22 sept.):

👎 Vă mișcați cu greutate în tulbureala generală, în vreme ce alții se descurcă de minune. Tulbureala va trece, iar dvs. veți putea intra în normal.

BALANȚĂ

(23 sept. - 22 oct.):

👍 Mai greu va fi la început, cînd nimeni nu știe foarte bine ce are de făcut. De abia după aceea vă veți putea intra în rol, emoțiile nu-și au rostul.

SCORPION

(23 oct. - 21 nov.):

👌 Nu se așteaptă nimeni să cedați cu ușurință la presiunile care se fac asupra dvs. Oricum veți rămîne în cîștig, totul e să alegeți cea mai mică concesie.

SĂGETĂTOR

(22 nov. - 21 dec.):

👍 Regula jocului nu vă interzice să vă manifestați simpatiile și antipatiile. Ca să fiți corect(ă) pînă la capăt, combinați umorile și judecățile morale.

CAPRICORN

(22 dec. - 19 ian.):

👎 Dacă nu găsiți nici un aliat în bătălia pe care o duceți, inventați unul. Toată lumea va fi convinsă că vă sprijiniți pe ceva, chiar dacă stați în genunchi.

VĂRSĂTOR

(20 ian. - 18 febr.):

👍 Primul imbold e mai agresiv decît o cere situația, săriți peste el. Dacă și al doilea imbold e tot agresiv înseamnă că e cazul să plesniți pe cineva.

PEȘTI

(19 febr. - 20 mart.):

✋ Vă vine foarte greu să luați o hotărîre, dar nu pentru că nu v-ați cunoaște interesul. Vi-l știți foarte bine și frica vine din alegerea mijloacelor.

LEGENDA:

👎 - *vă paște ghinionul;*

✋ - *prudența e mama înțelepciunii;*

👍 - *n-aveți nimic de pierdut;*

👌 - *șansa vă surîde*

Portret de regizor

Povestea secretă și crudă a filmului "Deasupra norilor"

Paralizat și afazic, el a fost secondat pe parcursul filmărilor de către un Wim Wenders grijuliu. O colaborare furtunoasă, din care ultimul aristocrat al cinematografului italian nu iese mai celebru. Filmele lui Antonioni sînt ceea ce rămîne după ce toată lumea pleacă. Fîșii de pămînt, cîmpuri inundate de o lumină cețoasă, umbre curbate. În "Deasupra norilor" Antonioni se dedă, o dată în plus, la exercițiul decupării spațiului: este frumos și van. Nu mai rămîne decît fantoma unui film exasperant și straniu, salvat de la naufragiu de prezența discretă, devotată și modestă a lui Wim Wenders, care a fost, după propria sa părere, "îngerul" din culise...

Michelangelo Antonioni **Regizor italian (Ferrara, 29 IX 1912). Studii universitare de economie. Ziarist. Asistent de regie și scenarist al lui Rossellini, Carné, Visconti, De Santis, Fellini. Debutează ca regizor în 1943 cu "Oamenii Padului". Primul lung-metraj, "Cronica unei iubiri". Urmează "Prietenele", "Strigătul". Trilogia "Aventura", "Noaptea", "Eclipsa" îl va impune pe primul plan al cinematografului contemporan.**

Acest film se vizitează

Antonioni-Wenders - întîlnire eveniment pe cîmpul de bătălie al culturii. Acest film, al celor doi, nu se privește, se vizitează. Proiecțiile pentru presă au fost revelatoare: tot Parisul s-a grăbit să vină, tăcut, respectuos, cucerit. Realizatorul care a făcut din plictiseală o formă de artă (vezi *"Aventura"* și apoi să mori (!)) și cineastul rătăcirilor și al timpilor morți (*"Alice în oraș", "Paris, Texas"*), italianul și germanul, uniți într-un proiect comun. Antonioni, la 83 de ani, paralizat de partea dreaptă și afazic, nu poate comunica. "***Conversația" sa se reduce la cîteva cuvinte: "Dopo", "Gira", "Forse", și, mai ales, "Zitto!" (taci!)"***. Incapabil să silabisească, să scrie, Antonioni poate, totuși, să mai facă un film, să recupereze cei zece ani "furați de medici și de finanțiști", după relatarea lui Philippe Carcassonne, unul din cei doi producători francezi.

Scenariul punea probleme

În iunie 1993, se cristaliza proiectul filmului, sub oblăduirea lui ***Stéphane Tchalgadjieff.*** Solicitat, Wim Wenders, acceptă să fie "mîna a doua". Scenariul, bazat pe patru nuvele disparate ale lui Antonioni, punea probleme. Ad-hoc se decide structura filmului: cele patru episoade ale italianului vor fi străbătute de un fir comun, dar concepuț și filmat de Wenders. "***Prima mea preocupare a fost aceea de a mă asigura că Michelangelo era în stare să facă filmul «său»***", scrie Wenders în "jurnalul de bord". La sfîrșitul anului 1994, încep turnările: primul episod se derulează la Portofino, unde ***John Malkovich*** (povestitorul) o întîlnește pe ***Sophie Marceau,*** o tînără vînzătoare, care îi mărturisește că și-a ucis tatăl cu 12 lovituri de cuțit. Au o scurtă aventură și, asta-i tot.

Umilirea - arma favorită

Reputația cineastului italian iese la suprafață. Din punct de vedere al artei sale, este un as. Acest senior cu profil nobil este un tiran: umilirea este arma favorită. Wenders încearcă să pătrundă vrerea bătrînului, înfundat într-un fotoliu în fața unui monitor de control. Wenders înțelege că Antonioni nu-și construiește niciodată filmul în funcție de subiect în ansamblu, ci în funcție de moment.

Al doilea scheci se petrece la Ferrara, orașul natal al lui Antonioni. Asistăm la întîlnirea unui bărbat cu o femeie (***Inès Sastre***, de o frumusețe ce-ți taie răsuflarea) care se vor iubi toată viața lor, platonic. A treia povestire are drept cadru Aix-en-Provence. Aici, un băiat se îndrăgostește de o fată pentru a realiza că a doua zi ea va intra în mănăstire. Ca și în ***"Aventura"*** sau în ***"Deșertul roșu"***, iată-ne în profunzimea lumii lui Antonioni: incomunicabilitatea.

Impostor sau mare artist?

Al patrulea scheci, "Două telefaxuri" a fost anulat din rațiuni practice. În foarte mare grabă, ***Tonino Guerra,*** scenaristul, Wim Wenders și Antonioni însăilează un subiect inspirat din celelalte două scheciuri: povestea unei femei, înșelată, care-și părăsește căminul conjugal pentru a închiria un apartament. ***Fanny Ardant*** va juca împreună cu actorul american ***Peter Weller*** ("Robocop), și unul francez, ***Jean Reno*** ("Nikita"). În martie 1995 Wim Wenders vrea să introducă propriile sale cadre (***Marcello Mastroianni*** apare de patru ori - dar nu va rămîne decît silueta unui pictor imitîndu-l pe Cézanne -, iar ***Jeanne Moreau*** acceptă o mică partitură, din dragoste pentru Wim Wenders), neacceptate însă de maestru decît în parte.

Obsedat de spațiu, realizatorul italian și-a epuizat forțele: cînd revezi "Aventura" sau "Deșertul roșu", ești pătruns de un sentiment de admirație în fața imaginilor și exasperat de personajele vide. Începînd cu ***"Blow-up"*** (1976), lucrurile se strică: este un film ridicol (Vanessa Redgrave - o sirenă sexy - și moda anilor '60). ***"Zabriskie Point"*** (1970) este o aiureală absolută. Antonioni va mai semna ***"Profesia: reporter"*** (1974) și ***"Identificarea unei femei"*** (1982). Impostor la modă sau un mare artist? Cu ***"Deasupra norilor"***, întrebarea rămîne, enervantă și obstinantă. **(Traducere și adaptare de A.M. BLEHAN)**

TELECINEMATECA

Luis Bunuel - Tristana

Suprarealismul, unul dintre curentele de avangardă artistică, cu cele două manifeste incendiare, semnate de ***André Breton,*** în 1925 și în 1929, cu prima expozitie în 1925, cu transformarea revistei ***"Révolution surréaliste"*** în ***"Le surréalism au service de la révolution"***, în 1930, cu devierea spre politică, în 1927, prin trecerea în Partidul Comunist Francez a lui André Breton, Louis Aragon și Paul Eluard, cu părăsirea acestuia de către André Breton și Paul Eluard, în 1933, dar implicîndu-se în politică, mai departe, față de celelalte curente de avangardă, și-a propus să rezolve cele două probleme fundamentale, ale omului, libertatea individuală și libertatea socială. Dar aplecat și spre zonele obscure ale afectului, suprarealismul se revendică, din punct de vedere social, politic și ideologic de la marxism, iar din punct de vedere psihologic de la freudism. Posibila zonă de conciliere a contradicțiilor ei o numesc "suprarealitate", o cale prin care spiritul se poate elibera. André Breton definește suprarealismul "automatism psihic pur, este dictonul gîndului în absența oricărui control exercitat de rațiune, dincolo de orice preocupare estetică sau morală". Și, pentru atingerea acestui deziderat, Louis Bunuel consideră "cinematograful" a fi cel mai bun instrument: "***Este cel mai bun instrument pentru a explica lumea viselor. El pare să fi fost inventat pentru a exprima viața subconștientă ale cărei rădăcini pătrund atît de adînc în poezie...*** " (Louis Bunuel, "Mon dernier soupir"). Cel mai valoros reprezentant al suprarealismului în cinematografie, ***Luis Bunuel*** (Calanda, Terere, Aragom, 22 februari e 1900 - Mexic, 1983) este și una dintre prezențele copleșitoare, ale secolului XX, ca și prietenul său, temporar, Salvador Dali sau coregionalul său, dar aparținînd altui secol, Goya. Cel mai bine l-a caracterizat scenaristul său, Jean-Claude Carrière, în prefață la volumul ***"Luis Bunuel: entretiens avec Max Aub"***, Editura Belfond, Paris, 1991: ***"Era un om complicat, ateu și credincios, închis, educat auster în stil burghez, amator de prostituate și credincios suprarealismului".***

Mutat, cu familia, în 1904, la Saragosa, cu educație severă la colegiul catolic "Del Salvador", cu studii superioare la Madrid, diplomat în inginerie agronomică, cu studii de istorie naturală, frecventator, la Paris, al cafenelei "***la Rotonde***", unde îl cunoaște pe Miguel de Unamuno y Jugo, secretar al lui Eugenio d'Ors y Rowira, debutînd, literar, cu un "***Hamlet***", apoi ca regizor de teatru cu "***Le retable de Maitre Pierre***" de Manuel de Falla, urmînd cursurile de actorie ale lui Jean Epstein, vizionînd comedia burlescă nordamericană, la vîrsta de 8 ani, apoi capodoperele deceniului trei ("***Crucișătorul Potemkin***" de S.M. Eisenstein; "***Rapacitat***e" de E. von Stroheim; "***Ultimul om***" de Fr. W. Murnau și "***Moartea obosit***ă" de F. Lang), în 1928. Debutează cu "***le Chien andalou***" ("Cîinele andaluz"), vizionat, în ambianta suprarealistă, la "Café Cyrano" din Place Blanche. Primul său film suprarealist. Urmează, în 1930, proiectat la Paris, la Studioul 28, în ziua de 28 noiembrie 1930, cu mare scandal, "***l'Age d'or***" ("Vîrsta de aur"), interzis pînă în 1981, una dintre capodoperele sale. Mai realizează documentarul de lung metraj, "***Terra sans pain***" ("Pămînt fără pîine" (1932)). Apoi, abia, în 1946 își reîncepe activitatea regizorală cu "***Gran Casino***". Între timp este delegat general al casei "Metro Goldwin Mayer", la Los Angeles și îl cunoaște pe Ch. Chaplin, S.M. Eisenstain, D. von Sternberg.

Autor a 32 de filme, dintre care un documentar, Luis Bunuel este un artist intelectualist, practicînd grotescul, macabrul, introspecția psihologică, tonul critic, viziunea pesimistă. Filmografia sa are multiple implicații ideologice, semnificații morale și filozofice. Dintre filmele sale amintim: ***"Viridiana*** (1961); "***El ángel exterminador***" ("Îngerul exterminator"), 1962; "***Belle de jour***" ("Frumoasa de zi"), 1967; "***la Vois lactées***" ("Calea lactee"), 1969; "***le Charme discret de la bourgeoise***" ("Farmecul discret al burgheziei"), 1974.

"***Tristana***", o coproducție Spania-Franța 1970, după un roman de Benito Perez Galdos, ca pretext, evocă aspecte din viața unui orășel de provincie. Din acest punct de vedere, un film despre monotonie, despre lipsa de orizont, despre deziluzie, mascate de o oarecare mimare a onorabilității. Și, pe acest fundal, adîncimile abisale ale dorințelor, ale poftelor, ale patimilor. Lumea interioară a lui Luis Bunuel, cu tentațiile ei irezistibile, cu apăsate seducții sexuale, manifestate în nelimitele unei libertăți asumate, întîlnește lumea micii așezări urbane, atît de intimă lui. Un film despre fatalitate, despre eșec, despre moarte. Creații de excepție realizează Catherine Deneuve și Fernando Rey. **(MIRCEA DUMITRESCU)**

Jeanne Moreau: "Sînt într-o perioadă a vieții mele în care culeg roadele"

Pentru a doua oară, Jeanne Moreau a fost președinta juriului Festivalului de la Cannes, de anul trecut. Cu această ocazie, marea doamnă a cinematografului francez (și nu numai), face un bilanț al vieții sale care, din punctul său de vedere, a fost totdeauna mai importantă decît cariera.

- Cunoscînd toate dificultățile acestei meserii, judecați cu mai multă înțelegere munca altora?

- Dar înțelegerea te face mai exigentă, nu împiedică aprecierea obiectivă.

- Ați fost pentru a doua oară președinta juriului de la Cannes. Cu cît a influențat prezența dvs.?

- Rolul meu a fost nu de a influența juriul ci de a crea un climat de încredere.

- Ce gen de spectator sînteți? Preferați să rîdeți sau să plîngeți?

- Îmi place tot. Nu am judecăți preconcepute. Dar nu suport nici manipularea, nici superficialitatea. A rîde, asta face bine, nu-i așa? Îmi plac și filmele mai sofisticate. Există mereu ceva de descoperit, de luat... Nu spunea Cocteau: "Sîntem toți niste hoți"?

- Ați luat premiu de interpretare, la Cannes, pentru "Moderato Cantabile". A fost ceva important?

- Pe moment, a fost formidabil. După aceea realizezi că trebuie s-o iei de la capăt, să reconstruiesti. Îndoiala este miezul tuturor reusitelor.

- Este greu să joci?

- Îmi place foarte mult ce spune actorul englez John Gielgud: "Ceea ce facem, noi actorii pare facil, dar trebuie s-o facem cu foartă multă seriozitate". Am vorbit recent despre asta cu Michel Serrault și e adevărat că nu prea ai aerul unui adult pe platouri.

- Celebritatea datorată unui premiu de interpretare a avut vreodată repercusiuni dezagreabile asupra vieții dvs. personale?

- Trebuie să primesti recunoștința publicului ca pe un cadou. O monedă are mereu două fețe. Este adevărat că celebritatea poate deveni acaparatoare, dar e și de scurtă durată. Din punctul meu de vedere nu-mi plac recompensele.

- Vi s-a întîmplat să spuneți "Eu, Jeanne, sînt mulțumită"?

- Mă găsesc într-o perioadă a vieții mele în care culeg roadele. Sînt solicitată, îmi spun părerea. Însă știu că mereu există ceva de ameliorat. Multi își închipuie că odată ajunși în vîrful muntelui sînt grozavi. Cred că viața este ca "scara lui Iacob".

- Ați avut frustrări în cariera dvs.?

- Mai întîi, n-am o carieră, ci și o viață. Apoi, răspunsul este nu. Sînt exact ceea ce am vrut să fiu atunci cînd eram adolescentă. Nu m-am trădat niciodată și în prezent sînt ceea ce trebuia să fiu.

- Cum vă alegeți rolurile?

- Cu inima. Să spunem că viața mea este o suită de întîlniri care îmi folosesc, în anumite momente, la alungarea fantomelor...

- Cum trăiți acum?

- La Paris, singură. Călătoresc mult în interesul muncii mele. Sînt mai liberă, mai ușoară, mai independentă și am timp să mă întîlnesc cu prietenii.

- Ați putea să nu mai jucați?

- Vreți să nu mai pot respira?... **(Traducere și adaptare de A.M. BLEHAN)**

EuroBIT s.r.l. Iași

CALCULATOARE

IMPRIMANTE

PROGRAME CONTABILITATE

Consultați oferta noastră!

STR. A. PANU 36, BL. 1 B
TEL. 214010/211494
TEL./FAX: 211494

Filmele acestei săptămîni

"Răzbunare infernală"
Producție SUA, 1995.
Thriller polițist cu Bruce Willis. Premieră.
Cinema"Victoria"
(Telefon. 112502)
ora 8,45 - **900 lei**
orele: 11.00; 13,15; 15.30; 17.45; 20.00 - **1700 lei**

"Salvați-l pe Willy din nou!"
Producție SUA, 1995.
Film pentru copii.
ora 9,00 - **800 lei**
Cinema "Republica"
(Telefon: 114327)
orele: 11,00; 13,00; 15.00; 17,00; 19,00 - **1500 lei**

"Mai iute ca moartea"
Producție SUA 1994.
Western cu Sharon Stone

"Dur și... deștept"
Producție SUA1994.
Comedie polițistă cu Chuck Norris.
Cinema "Copou"
(Telefon: 145738)
ora 9.00 - **600 lei**
orele 11.00; 13.00; 15,00; 17,00 - **1200 lei**

"Născuți asasini"
Producție SUA 1994.
19.00 - **1200 lei**

"Tommy Boy".
Producție SUA 1995.
Comedie cu Chris Farley și David Spade
Cinema "Dacia"
(Telefon: 164740).
ora 9,00 - **500 lei**
orele: 11.00; 13.00; 15.00; 17.00; 19.00 - **1000 lei**

INTEGRAMA ZILEI

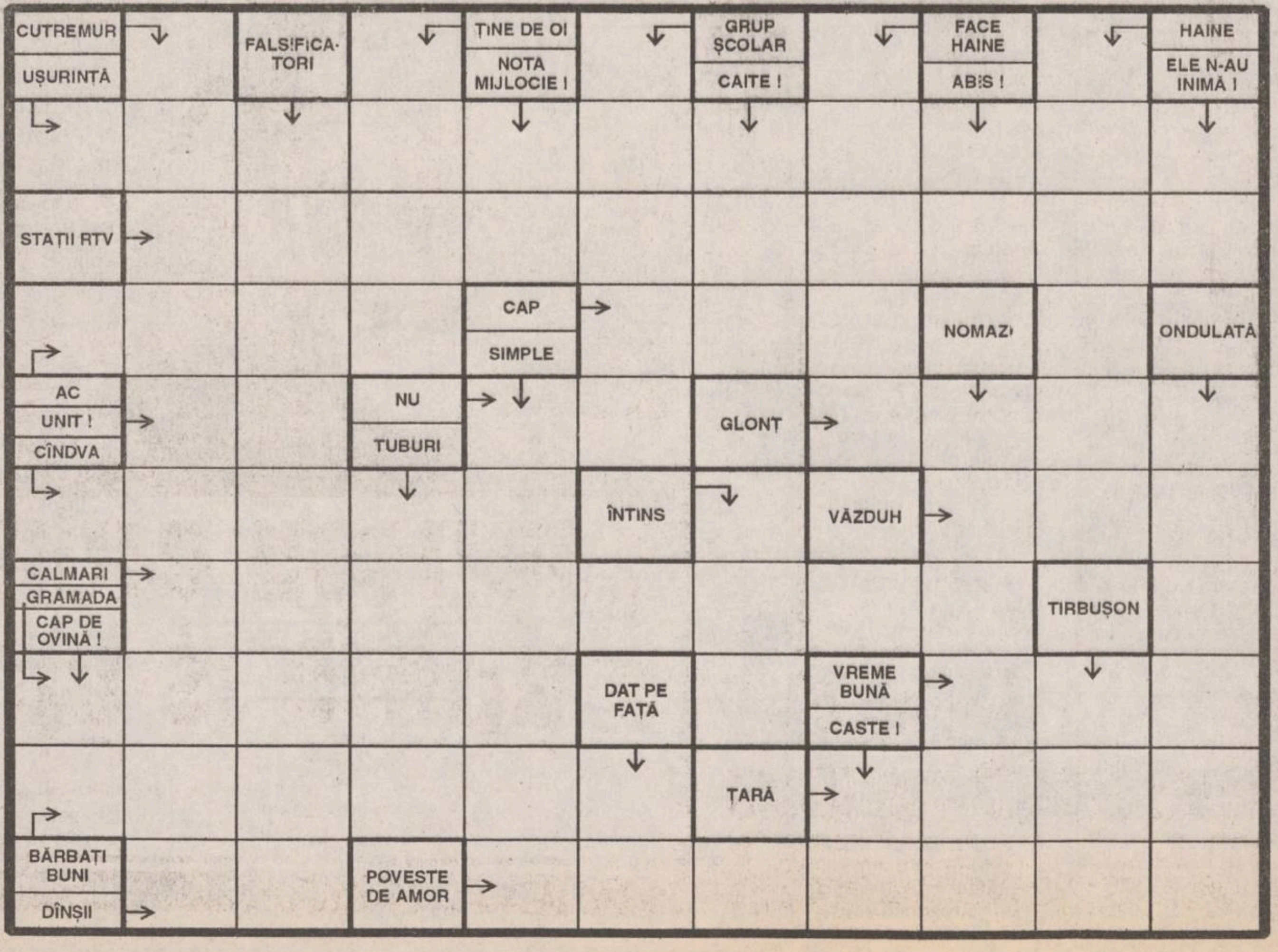

CY-RANO

MONITORUL INTERN

În 1995

Polițiștii bucureșteni au bătut toate recordurile la confiscări de bunuri, valori și sume de bani

Politistii bucuresteni au confiscat, anul trecut, de două-trei ori mai multe bunuri, valori și sume de bani provenite din afaceri ilegale, decît în anul precedent, reiese din bilanțul pe 1995 al Directiei Generale de Politie a Municipiului Bucuresti. Astfel, ofiterii Biroului de Combatere a Criminalității Economico-Financiare au confiscat peste jumătate de milion de dolari, 519,8 milioane de lei, 7,56 kg de aur, 23,54 kg de argint. De asemenea, au fost confiscate bunuri neînregistrate în valoare de peste 2,5 miliarde de lei, iar în gestiuni au fost găsite minusuri care totalizează peste 2,1 miliarde de lei.

PAC Cluj va sesiza Curtea de Conturi pentru a verifica activitatea lui Funar

Parchetul Cluj se va pronunța astăzi în dosarul penal al lui Gheorghe Funar

Prim-procurorul județului Cluj, Ioan Iuga, a declarat că, marti, 30 ianuarie, va da verdictul în dosarul penal al lui Gheorghe Funar. În acest dosar, primarul Clujului este acuzat de fals, uz de fals și abuz în serviciu de către consilierii locali ai partidelor de opoziție. Parchetul Cluj-Napoca dispusese, în 1995, neînceperea urmăririi penale împotriva lui Gheorghe Funar. În cazul în care prim-procurorul județului Cluj va confirma verdictul anterior, dosarul Funar va fi transferat la Parchetul General.

Vicepreședintele PAC Cluj, Sorin Albacan, a declarat, ieri, într-o conferință de presă, că filiala acestui partid va sesiza Curtea de Conturi pentru a verifica activitatea Primăriei Cluj. Sorin Albacan este convins că în Primăria condusă de Gheorghe Funar s-au comis ilegalități, care sînt cunoscute și de către prefectul Grigore Zanc, dar care nu vor fi date publicității decît în campania electorală.

Neloialitate

PNȚCD cere PDSR să revină asupra deciziei de a-l numi pe Hrebenciuc șef de campanie electorală

PNȚCD cere PDSR să revină asupra deciziei de a-l numi pe Viorel Hrebenciuc ca șef al campaniei electorale, a declarat, ieri, secretarul general al PNTCD, Radu Vasile. "Este inadmisibilă desemnarea lui Hrebenciuc, în același timp și secretar general al Guvernului, în această functie", consideră Radu Vasile, care a cerut PDSR să numească o altă persoană fără funcții în Executiv, ca sef al campaniei electorale. Prin prezenta lui Hrebenciuc s-ar crea "un handicap" pentru partidele din Opoziție, care ar trebui să facă fată în campania electorală unui partid ce are în spate "o întreagă structură de stat", a spus secretarul general al PNȚCD, amintind că PDSR, cu Hrebenciuc manager al campaniei electorale, ar avea la dispoziție "întreaga logistică a Guvernului".

Corupție la nivel înalt

Primarul din Snagov este urmărit penal pentru întocmirea de acte false

Primarul comunei Snagov, Teodor Biriș, este urmărit penal pentru fals intelectual și uz de fals, informează Poliția Capitalei. Serviciul de combatere a criminalității economico-financiare a constatat, conform sursei citate, că Biris, în calitate de primar si presedinte al comisiei de aplicare a prevederilor Legii fondului funciar, a întocmit și eliberat o adresă și un aviz de constructie, prin care se atestă că o persoană este posesoarea unei anumite suprafețe de teren, pe care se putea ridica o constructie, deși respectiva persoană nu era îndreptățită să posede terenul respectiv. Poliția Capitalei a precizat că documentele eliberate de primar au stat la baza obținerii ilegale a unor autorizații de construcție care au servit la ridicarea a 11 vile, împiedicînd astfel punerea în posesie a persoanei îndreptățite să ocupe suprafața de teren.

Confirmînd ideile lui Niculae Cerveni

Filiala PNL-CD Bihor a fost integrată în organizația județeană a PNL

Filiala PNL-CD Bihor a fost integrată în organizatia județeană a PNL, se arată într-un comunicat al Partidului Național Liberal, filiala Bihor, difuzat ieri. Motivul acestei fuziuni îl constituie, după cum au declarat surse din PNL-CD Bihor, faptul că presedintele Niculae Cerveni nu și-a onorat promisiunea făcută la ultima conferință națională a partidului de a organiza procesul de unificare PNL-PNL-CD.

PNȚCD răspunde evaziv la propunerile PAC și PD

"PAC va trebui să respecte protocoalele Convenției"

■ afirmă președintele Convenției Democratice, Emil Constantinescu

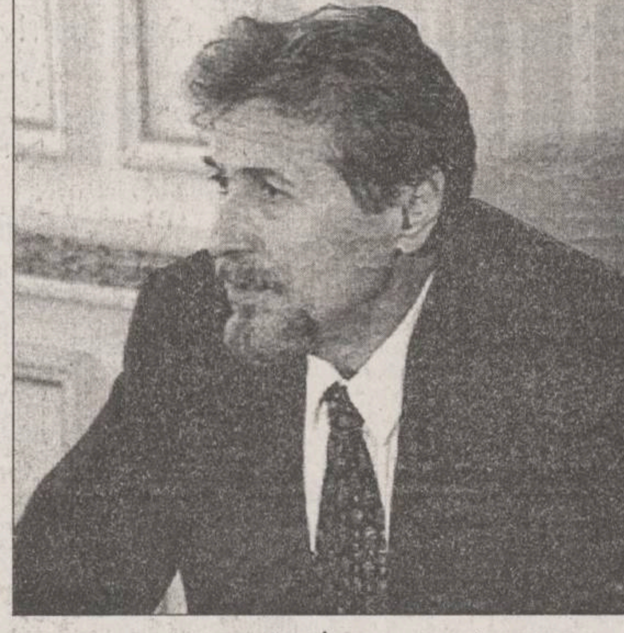

La propunerile de colaborare înaintate de PAC și PD, CDR-ului și PNȚCD-ului în special (care este considerat principalul partid al Convenției), *Ion Diaconescu*, președintele național-țărăniștilor a răspuns destul de evaziv. Domnia s-a a precizat că orice colaborare se discută numai în cadrul CDR și că ***"nu respingem de plano pe nimeni"***. Liderul PNȚCD s-a referit atît la partidele din Opoziție (extra CDR - ***n.a.***) cît și ***"eventual la cele din arcul guvernamental, dacă își schimbă orientarea"***.

Diaconescu a mentionat drept conditie a colaborării respectarea protocolului CDR. Președintele național-țărăniștilor a ținut să facă această precizare, deoarece în apelul de colaborare lansat de dl. Manolescu, acesta considera că este ***"necesară o restructurare a alianței, în funcție de cerințele momentului istoric"***. (Unele medii de informare centrale au interpretat - greșit - afirmațiile lui Manolescu, drept o intenție a PAC-ului de a reintra în CDR - ***n.a.***).

De mentionat că în răspunsul dat ziariștilor (în timpul conferinței de presă de ieri), referitor la propunerile de colaborare, Diaconescu nu a pronunțat numele nici unui partid, deși întrebările vizau clar declaratiile liderilor PAC și PD.

În legătură cu acest subiect, surse din PNTCD ne-au afirmat că liderul CDR, ***Emil Constantinescu*** și liderii PNL au fost iritați de propunerile de colaborare lansate cu precădere PNȚCD-ului și, se pare au avut unele discuții în contradictoriu cu Ion Diaconescu pe această temă.

În legătură cu acest subiect, vă prezentăm declarațiile lui Emil Constantinescu, președintele CDR, făcute în exclusivitate cotidianului ***MONITORUL.***

- Schimbările aduse de Congresul PNȚ-CD în structura partidului, mă refer bineînțeles la alegerea unei noi conduceri, cu reprezentanți, care-aș putea spune, aparțin tinerei generații, vor crea probleme Convenției?

- Eu am spus chiar acum o săptămînă că rezultatele acestui congres sînt satisfăcătoare pentru noi. Există temeiurile unei colaborări foarte bune cu noua conducere. PNȚ-CD este, a rămas, o garanție morală pentru societatea românească. Schimbările produse, infuzia de tineret, cum spuneți dvs., s-au făcut în mod echilibrat. Miza pe generația mai tînără este o constantă a formațiunilor care compun CDR. PNL și PNL-CD au structuri foarte puternice de tineret. Iar Alianta Civică a avut o foarte bună astfel de bază, chiar la nivelul elevilor.

- Va rămîne CDR neschimbată, în aceeași alcătuire, în aceeași structură pînă la alegeri? Președintele PAC, dl Nicolae Manolescu și-a exprimat dorința de a reîncepe colaborarea cu PNȚ-CD, deci CDR. Mai este posibilă reîntoarcerea PAC în CDR?

- PAC va trebui să respecte protocoalele existente ale Convenției. Nu există altă cale. Nu pot fi făcute excepții. Nu pot exista deosebiri între PAC și celelalte partide ale Convenției. De altfel, din punct de vedere al opțiunilor politice nu există deosebiri între PAC și partidele CDR. Opțiunea noastră doctrinară, centru-centru-dreapta, și principiile noastre de guvernare nu ar fi afectate de colaborarea cu PAC. Dar PAC a avut o poziție aparte în legătură cu alcătuirea listelor electorale, poziție care a determinat și retragerea partidului. PAC nu a acceptat nici desemnarea candidatului unic pentru alegerile prezidențiale. Dacă este de acord cu protocoalele, urmează să discutăm.

- Convenția și-a exprimat tranșant dorința de a participa la guvernare. În ce condiții ar fi posibil un guvern de centru-dreapta? Sau în ce condiții ar fi posibil un guvern CDR-PDSR?

- Vom participa la guvernare numai după alegerile electorale. Orice colaborare pînă atunci cu PDSR ar fi ilogică și imorală. Ar mări confuzia electoratului. Cred că în felul acesta am avantaja partidele extremiste. Iar a vorbi de o colaborare cu PDSR după alegeri, cum se va realiza, este prematur.

- Guvernul face presiuni, forțează pe toate căile să finalizeze privatizarea în masă. Bugetarii sînt obligați să depună cupoanele. Care e poziția CDR față de această strategie a guvernanților?

- Sînt încercări penibile! Se dovedește, iată, un punct de vedere comun exprimat de politologi - și dl Silviu Brucan îl susține - că reforma o vor face cei care cred în ea, care cred în valorile unui nou tip de societate, le cunosc și vor să le aplice. Nu se poate face nimic "contre coeur", contra dorintei. Noi în campania electorală vom demonta politica falimentară a acestui guvern. **(A consemnat C. CIOCHINĂ)**

În perspectiva alegerilor din 1996

PDSR a decis reevaluarea colaborării cu PUNR

Delegația Permanentă a PDSR a hotărît, ieri, reevaluarea relațiilor cu PUNR și a capacității conducerii acestui partid de a răspunde condițiilor și obligațiilor protocolului de colaborare dintre cele două formațiuni politice.

Această decizie este motivată de ultimele atacuri ale președintelui PUNR, ***Gheorghe Funar (foto)***, la adresa președintelui ***Ion Iliescu.***

Într-o declarație oficială a PDSR, publicată ieri, se afirmă că cererea lui Funar de a fi informat de către președintele Iliescu în legătură cu stadiul negocierilor privind Tratatul de bază româno-ungar depășește competențele unui președinte de partid și scoate în evidență intenția PUNR de a controla încă un minister, ocolind prevederile protocolului de colaborare.

PDSR consideră acuzațiile de colaborare secretă cu UDMR, lansate de PUNR, drept o încercare a acestui partid de a cîștiga capital electoral prin stimularea unor noi tensiuni în Transilvania, cu scopul de a ***"conserva cariere politice îndoielnice"***.

Această modalitate de acțiune este pusă de PDSR pe seama ***"diminuării performanței politice și electorale ale PUNR"***. PDSR consideră că PUNR este, la ora actuală, un partid în plină criză, măcinat de conflicte interne, părăsit de proprii parlamentari și angajat într-o luptă pentru putere, între diferite grupuri și persoane.

PDSR consideră că o eventuală disociere a Biroului Executiv al PUNR de afirmațiile lui Funar nu ar reprezenta decît ***"o scădere a capacității de decizie la nivelul conducerii PUNR"*** și își exprimă hotărîrea ca, și în acest caz, să reevalueze situația colaborării dintre cele două partide.

Președintele executiv al PDSR, ***Adrian Năstase***, a declarat, la sfîrșitul ședinței Delegației Permanente, că partidul său dorește să discute cu liderii PUNR problema viitorului colaborării celor două formațiuni.

Președintele PUNR, Gheorghe Funar, l-a acuzat, într-o recentă scrisoare deschisă, pe președintele Iliescu de încălcare a Constituției, pentru că ar fi luat pe cont propriu negocierile pentru Tratatul româno-ungar. Funar a mai acuzat PDSR că ar fi încheiat un pact secret cu UDMR, în vederea susținerii reciproce la alegerile locale.

PD se teme că alegerile din 1996 vor fi falsificate

■ se arată într-un mesaj adresat PDSR

Partidul Democrat propune stabilirea unei înțelegeri între principalele formațiuni politice privind corectitudinea campaniei electorale și a alegerilor locale și parlamentare, se arată într-un comunicat remis, ieri, agenției Mediafax. ***"Răspunsul pe care PDSR îl va da la această propunere va constitui dovada palpabilă a sincerității declarațiilor conducerii acestui partid în legătură cu desfășurarea campaniilor electorale și a alegerilor la standardele democratice și autentice"***, se susține în comunicatul PD.

Acest demers este motivat de PD prin faptul că ***"se prefigurează fraude electorale asemenea celor organizate de comuniști în '46"*** care vor atrage ***"daune ireparabile"*** democrației și integrării României în structurile europene și euro-atlantice.

PD consideră că falsificarea alegerilor este pregătită deja, prin pregătirea psihologică a populației: anunțarea de pe acum de către liderii PDSR a rezultatelor electorale ale unor partide, în special a celor din Opoziție, declarații în privința unor posibile alianțe după alegeri, manipularea partizană a sondajelor de opinie, blocarea căilor de acces la mass-media (în primul rînd la TVR).

În comunicat se atrage atenția și asupra unor posibile fraude la alegere prin ***"programarea netransparentă, ocultă, a rețelelor electronice de evidență, transmisie și centralizare a datelor"***.

PD adresează acest mesaj în special PDSR, care ar trebui să fie "vital interesat" ca populația să aibă certitudinea că votul nu va fi falsificat, pentru că ***"nu ne mai aflăm, din fericire, în situația anului 1946, cînd făptașii fraudelor politice se aflau la adăpost de orice pedeapsă prin efectul instaurării unei dictaturi"***, se arată în comunicatul amintit.

Cum putem emigra în Statele Unite

■ instrucțiuni pentru programul de imigrare - loterie pentru anul 1997 (DV - 97)

Legea de imigrare a S.U.A din 1990 prevede, în cadrul unui program anual de imigrare, disponibilizarea în fiecare an, printr-o selecție, a 55.000 de vize de resedință permanentă în Statele Unite ale Americii. Vizele sînt împărtite între șase regiuni geografice pe baza ratelor de imigrare din ultimii cinci ani, cu un număr mai mare de vize alocate regiunilor cu rate mai scăzute de imigrare.

Africa include toate țările de pe continentul african și insulele adiacente; Asia se întinde de la Israel pînă la insulele din nordul Pacificului, incluzînd Indonezia; Europa se întinde de la Groenlanda pînă la Rusia, incluzînd toate țările din fosta Uniune Sovietică; America de Nord cuprinde Canada si Bahamas; Oceania include Papua Noua Guinee și toate țările și insulele din Pacificul de Sud; America de Sud include America Centrală, Mexic și țările din Caraibe.

Perioada de primire a cererilor este între 12 februarie 1996 și 12 martie 1996

Cererile primite înainte sau după acele date vor fi descalificate, indiferent de data postei înscrisă pe ele.

Prima etapă: Pot participa?

NU vă calificati să participați dacă v-ați născut într-un din următoarele țări:

■ Pentru 1997 următoarele țări nu sînt incluse în program: China (zona continentală și Taiwan), India, Filipine, Vietnam, Coreea de Sud, Marea Britanie (exceptînd Irlanda de Nord), Canada, Mexic, Jamaica, Salvador, Columbia, Republica Dominicană și zonele lor dependente.

■ Cetățenii născuți în Hong Kong și Irlanda de Nord se califică să participe.

■ Dacă v-ați născut într-o țară care nu este inclusă în program, dar soțul/soția dvs. s-a născut într-o țară care poate participa, puteți revendica țara de naștere a sotului/soției în locul țării dvs. natale. Dacă v-ați născut într-o țară în care părinții dvs. nu locuiau la acel moment, aveți posibilitatea de a revendica una din țările natale ale părinților dvs.

Etapa a doua: Îndeplinesc cerințele de educație sau pregătire?

Solicitanții pentru programul "Diversity Visa" trebuie să aibă una din următoarele:

■ o pregătire școlară liceală sau echivalentul acesteia, definită ca promovarea a doisprezece ani de învățămînt, comparabilă cu diploma de bacalaureat din S.U.A., sau

■ doi ani de experiență în muncă în ultimii cinci ani, într-o ocupație care necesită cel puțin doi ani de calificare sau experiență; se vor aplica definițiile date de Departamentul Muncii al Statelor Unite.

Dovada documentară a educației sau a experienței în muncă nu trebuie trimisă în această fază. Va fi necesară mai tîrziu, dacă cererea dvs. este selecționată.

Etapa a treia: Cum se completează cererea?

■ În timpul perioadei de înregistrare se trimite numai O SINGURĂ cerere de către/pentru fiecare solicitant.

■ Depunerea a mai mult de o cerere va duce la descalificarea Dvs.

■ Nu există un formular tip de cerere. Următoarele informații vor fi scrise la mașină sau de mînă, cu litere de tipar, în alfabetul latin, pe o coală albă de hîrtie:

1. Numele complet al solicitantului (numele de familie trebuie subliniat)

Numele de familie, prenumele și alte prenume

Exemplu: Popescu, Bogdan Petru

2. Data și locul nașterii solicitantului

Data: Ziua, luna, anul

Exemplu: 15 noiembrie 1961

Locul: Localitatea, județul, țara

Exemplu: Sebeș, Alba, România

3. Numele, data și locul nașterii soțului/soției și al copiilor solicitantului (dacă este cazul)

Dacă sînteți selectionat, copiii Dvs. necăsătoriți, sub 21 de ani și soțul/soția Dvs. pot solicita vize.

4. Adresa poștală a solicitantului

Adresa solicitantului, la care acesta primeste corespondența, trebuie să fie clară și completă, deoarece este adresa la care se va trimite corespondenta cu înștiintarea și instrucțiunile pentru persoanele selecționate. Numărul de telefon este optional, dar foarte util.

5. Țara de origine a solicitantului, dacă este diferită de țara unde s-a născut

Specificați clar dacă faceți apel la altă țară (vezi explicația de la "Prima Etapă").

6. Trimiteți o fotografie recentă a dvs., cu dimensiunile 37 mm x 37 mm, cu numele dvs. scris în clar pe verso.

7. Cererea trebuie semnată.

Etapa a patra: Unde trimit cererea?

■ Trimiteți cererea prin poștă simplă sau par avion la adresa corespunzătoare zonei geografice unde v-ați născut.

■ Cererile nu vor fi trimise în regim de urgență (expres), prin fax, aduse personal, prin curier, sau prin orice alt mijloc care necesită eliberarea unei chitante sau o manipulare specială.

■ Plicurile trebuie să aibă următoarele dimensiuni: între 15 cm și 25 cm lungime și între 9 cm și 11 cm lățime. Cărțile poștale nu sînt acceptate.

■ Trebuie să înscrieți țara de naștere (vezi "Etapa întîi"), numele și adresa în colțul din stînga sus al plicului.

■ Nerespectarea acestor instructiuni va descalifica cererea Dvs. Completați informațiile pe plic urmînd exemplul de mai jos.

■ Folosiți adresa și codul poștal corecte pentru regiunea Dvs.:

EUROPA
DV - 97 Program
National Visa Center
Portsmouth, NH 00212
U.S.A.

Solicitanții vor fi selectionați în mod aleatoriu din cererile primite, conform instrucțiunilor de mai sus.

Cum voi afla că am fost selecționat?

O selecție aleatorie din toate cererile trimise va fi făcută de un computer, nu mai tîrziu de 1 iulie 1996, în conformitate cu instrucțiunile pentru fiecare regiune geografică. Solicitanții selecționați vor fi înștiințați în scris, la adresa indicată de ei în cerere. Persoanele neselecționate NU vor fi înștiințate (Ambasadele și Consulatele S.U.A. NU VOR PUTEA furniza o listă a solicitanților selecționați.)

Persoanele selecționate vor fi înregistrate pentru a solicita vizele de imigrare și ulterior vor primi instrucțiuni. Soții, soțiile și copiii minori necăsătoriți pot solicita vize de imigrare.

Solicitanții trebuie să îndeplinească toate cerințele Legii americane de imigrare pentru a li se putea elibera vize.

NOTĂ IMPORTANTĂ: Nu se percepe nici o taxă pentru înscrierea în programul DV - 97. Folosirea unui intermediar sau ajutorul unei terțe persoane la completarea cererii pentru programul DV - 97 rămîne în totalitate la discreția solicitantului. Cererile primite direct de la solicitanți au aceleași șanse cu cele trimise/completate prin intermediari.

Departamentul de publicitate al Grupului de Presă NORD-EST dorește să-și completeze echipa cu noi colegi.

Astfel, are disponibile două posturi de

TEHNOREDACTORI

Înscrierile se fac zilnic, între 10,00 - 15,00, la sediul cotidianului MONITORUL din str. Smîrdan nr. 5, et. II, camera 214, pînă la data de **3 februarie 1996**.

Relații suplimentare la tel. **032/144776,** între orele 10,00 - 15,00.

DECORA

vă invită la noul său magazin situat lîngă cofetăria Opera. Căutați-l!

Program zilnic: 8.00 - 20.00
Duminica: 10.00 - 14.00
Tel. 143024

FRESCO
MADE IN ITALY

str. Aleea Rozelor nr. 8,
sc. B, et. 2, ap. 12
Tel./Fax: **032-132607**

vă oferă

vitrine și lăzi frigorifice

pe care vă invită să le admirați la magazinele

NEST, Hala Centrală, Moldova, S.C.T. Moldova, Capitol Pres, Unic și Pescăruș.

OFERTA NOASTRĂ ÎNGHEAȚĂ ORICE CONCURENȚĂ !

SOCIETATE COMERCIALĂ
FRAROM IAȘI S.R.L.
tel./fax 112122
112180

TELEVIZOARE
- ✓ GOLDSTAR SOUNDMAX
- ✓ ORION
- ✓ J.V.C.
- ✓ NOKIA
- ✓ MEGAVIZION
- ✓ PLATINIUM
- ✓ DAEWOO
- ✓ ROYAL

CALORIFERE cu ulei ZASS

ELECTROCASNICE

EDITORIAL

Puterea, TVR și Liiceanu

Dorin POPA

Probabil că numai acei care nu vor să vadă - sau sînt interesați direct - mai pot afirma că TVR este independentă de Putere. Puterea actuală este, dimpotrivă, extrem de interesată în a-și păstra controlul asupra Televiziunii, mai ales că televiziunile independente nu "ajung" încă în toate zonele țării. Deși fac ample declarații în care afirmă că susțin, principial, independența Televiziunii Române, guvernanții noștri nu știu ce să mai facă, ce tertipuri să mai inventeze doar pentru a nu scăpa din mînă acest principal canal de informare (sau dezinformare).

Deși Legea 41 de funcționare a RTV a fost promulgată de președintele Ion Iliescu încă din 17 iunie 1994 - după ce această lege a fost dezbătută timp de un an și jumătate în parlament -, nici acum nu s-a încheiat procesul de numire a membrilor Consiliului de Administrație din Televiziune (CA). De fapt, procesul de numire a membrilor CA din TVR s-a blocat odată cu respingerea candidaturii lui Gabriel Liiceanu. Ca un fapt curios, reputatul Gabriel Liiceanu a fost respins de trei ori (!) de către comisiile de cultură ale celor două Camere, ultima oară în noiembrie 1995. Din CA al TV ar trebui să facă parte 13 persoane, care sînt propuse în modul următor: opt de către grupurile parlamentare din cele două Camere, una de către președintele României, una de către guvern, două de către personalul de specialitate din TVR și una de către minoritățile naționale.

Pentru a fi admis, fiecare candidat trebuie să fie acceptat de 2/3 din membrii comisiilor parlamentare pentru cultură, artă și mijloace de informare în masă. Pe 4 aprilie 1995, au fost admiși toți candidații propuși de PDSR și PUNR și respinși cei propuși de opoziție, ca și aceia ai salariaților din TVR. Este cu atît mai paradoxală respingerea repetată a candidaturii lui Gabriel Liiceanu, cu cît acesta este propus de singura organizație profesionistă - SLRTVR, condus de Dumitru Iuga - și ales prin vot secret de două ori de către această organizație. Deci, majoritarii, care doresc depolitizarea TVR, își votează proprii membri în CA, dar refuză să-l accepte pe Liiceanu care nu-i membru al niciunui partid și care, în plus, este propus de singura asociație profesionistă în domeniu. De ce le este atît de frică de Liiceanu? Nu este Liiceanu îndeajuns de democrat? Se tem ei că Liiceanu nu va dori depolitizarea TVR și neutralitatea acestei instituții? Dimpotrivă, Liiceanu și-a prezentat un program în 10 puncte, în care vizează reformarea TVR chiar în spiritul democratizării afirmate de oamenii puterii.

Și, oricum, Liiceanu cred că nu poate fi bănuit de porniri antidemocratice! Iată că Opoziția nu reușește să-l impună pe Gabriel Liiceanu în CA al TVR, deși are 48% din scaunele parlamentare și, înainte, a negociat cu parlamentarii puterii! Într-un interviu publicat în ultimul număr ar revistei "22", Dumitru Iuga spune: "De candidatura d-lui Gabriel Liiceanu, noi sîntem mîndri. De ce această înverșunare împotriva dumnealui? Trebuie să spunem încă o dată că toate sforile sînt în continuare trase de la Cotroceni. Iar pornirea d-lui Iliescu împotriva d-lui Liiceanu este explicabilă. Cum poate să apară autorul faimosului «Apel către lichele» în conducerea Televiziunii naționale? Pentru că odată cu el ar pătrunde și ideile și spiritul lui Liiceanu".

Ce spune Liiceanu? Iată: "Aceste respingeri succesive mă onorează în cel mai înalt grad și, indirect, ele sînt un certificat de prestigiu și de coerență umană așa cum, pentru cei care fac jocurile zilei, ele sînt în cel mai înalt grad descalificante. Repet, nu e vorba de persoana mea, ci de programul prezentat, care, în fond, poate să nu poarte nici o semnătură. Cine respinge cele 10 puncte ale acestui program nu respinge o persoană, ci recunoaște fățiș că detestă neutralitatea TVR și o Românie a democrației". Mai mult, SLRTVR a renunțat la cele două propuneri ale sale în favoarea uneia singure: Liiceanu. Însă, pentru a nu fi ales Liiceanu, oamenii puterii preferă să păstreze în mod ilegal conducerea veche a TVR, dl Dumitru Popa fiind ales, între timp, în CA la Radio. Liiceanu pare a fi un pericol serios pentru guvernanții noștri, mai ales acum, înaintea campaniei electorale. ■

CAFEAUA DE DIMINEAȚĂ

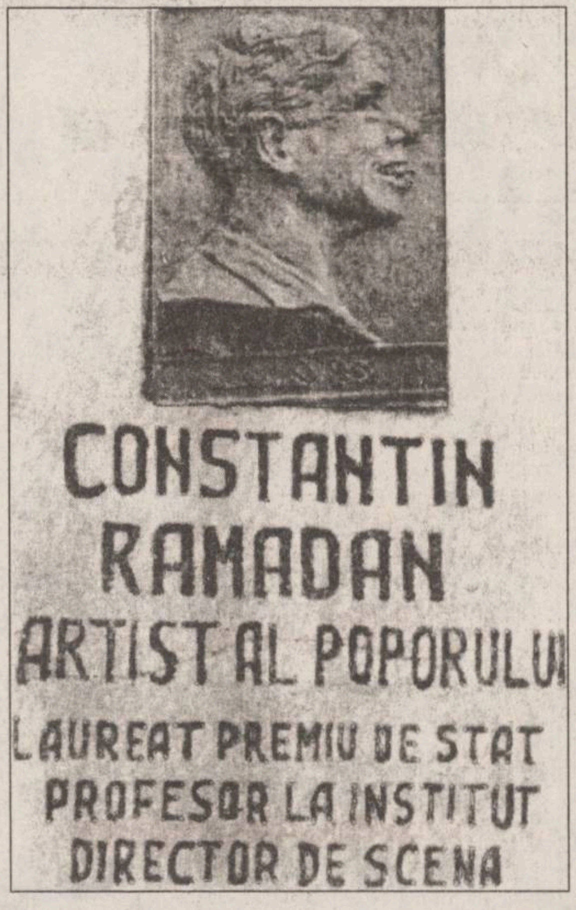

Epoca Ramadan în Teatrul Național din Iași

Aurel LEON

Se împlinesc 100 de ani de la nașterea marelui actor de teatru Costache Ramadan (1896-1958). S-a născut undeva, prin Tătărași, nu știu pe ce străduță (nu vă luați după cavoul din cimitir, construit de Raibiche Chettner). E cumpărat de coana Aneta, fără știrea lui Costache. El a lăsat cu limbă de moarte să fie adus la Iași, să doarmă, în fine, în tîrgul lui drag. Ea a considerat că el trebuie să fie mare și după moarte, și a cumpărat ditamai monumentul, numai pentru el, deoarece ea și-a rezervat loc la familia ei, anume Venias, lîngă mama sa, Zamfira, și fratele Nicușor.

Cînd a ajuns ea sus, în hulubăria Teatrului Național, adică la galerie, se schimbau generațiile. Plecau Vernescu-Vilea, Boldescu, Profir și se ridicau Ramadan, Miluță Gheorghiu, Gică Popovici. Ramadan era produsul lui State Dragomir, actorul frazelor clasice, umflate, rostite de dragul sonorității în sine. Actorul care vorbește corect, se mișcă frumos, face gesturi frumoase și e foarte romantic - idolul sexului frumos! Și din clasa lui Dragomir a ieșit produsul Ramadan: urît foc, voce spartă, "rîs cîlțos" - vorba lui Ionel Teodoreanu - și talentat foc!

Ramadan e produsul lui Maican, Sava Teodoreanu și al publicului ieșean. Da, am spus bine, al publicului ieșean. Generația mea a asistat la realizare. A jucat roluri episodice, excelînd în Ivan Turbincă, pînă i-a căzut în tolbă rolul principal din "Potasch și Perlmutter", o comedie cu doi telali evrei. Pentru gestică și mișcare, Ramadan a avut la dispoziție străzile din Tg. Cucului și clientela lor. A scos un rol care l-a consacrat, studiind pe viu, la îndemnul lui Ionel Teodoreanu, care a fost atît de entuziasmat încît i-a făcut lui Ramadan o caracterizare, adevărată creație literară. Cu rolul negustorului evreu transilvan din piesa "Mireasa din Tărăscău" a cucerit capitala. Pentru moment. Greșeala lui a fost c-a părăsit Iașul, în goana după bani. A fost copios distribuit în toate rolișoarele, dar un rol de compoziție, în afară de "Avarul", n-a mai avut. S-a risipit în zeci și zeci de rolișoare în teatru, la radio, în film - toate mărunțișuri.

Rolul vieții sale nu a mai venit. A căzut epuizat, la 62 de ani, pe cînd se pregătea să se retragă la pensie, la Iași, client legal al umbritului Ciric. Doarme singur în cavoul fastuos, pe care a fost lipită stîngaci inscripția alăturată, pe care o reproducem, un model de improvizație ieftină.

Constantin Ramadan a fost un mare actor, născut iar nu făcut, care n-a știut cum să-și întrebuințeze talentul. Urmași nu are. Cînd l-am văzut ultima oară, alerga să prindă intrarea la T.V. pentru un rolișor care putea fi interpretat de oricine. Nu refuza nimic pentru bani! Era coală de hîrtie pe obraz. Rămăsese departe frumoasa perioadă ieșeană cu plăcutele partide de vînătoare sau de pescuit, cu farsele puse la cale prin cabine.

Să amintim una din ele, pentru a crea o atmosferă specifică lui Ramadan:

Se juca o piesă istorică în cinci acte. Ramadan juca un rol de comandant militar, iar Miluță Gheorghiu pe cel al unei iscoade localnice, introduse în tabăra romană. Iscoada era prinsă în primul act și ucisă: aruncată în Tibru. Îl înjunghiau, apoi cadavrul era purtat pe brațe și aruncat în culise, pe o saltea, după care iscoada era liberă, în timp ce bietul comandant suporta mai departe cele patru acte de dramă. Numai că iscoada descoperise în cabină că bietul comandant își aducea, pentru susținerea morală, o sticlă de Cotnari, pe care s-a dea pe gît la sfîrșit. Iscoada se dovedi mai însetată decît romanul, astfel că acesta găsi sticla goală și un bilet lămuritor. În seara următoare, scena se repetă. Iscoada fu înjunghiată, dar cadavrul nu mai fu aruncat în Tibru ci, la ordinul comandantului rămase pe loc:

- Să fie exemplu de cum pedepsește armata romană pe trădători! Și scăpa o sandală romană în coastele bietei iscoade, șoptindu-i la ureche: - Cîine blestemat, o sticlă de Cotnari, hai?

La sfîrșit, se putea auzi în cabină:

- Măi Costache, pentru cît m-ai chisat, dă-mi și mie o gură de sufletul morților, măi! ■

TABLETA CU COLȚI DE ARGINT

Virginitatea secundară

Michael ASTNER

Lunile trecute, vrînd să mă destind, să nu mă gîndesc nici la cele cotidiene, nici la cele veșnice, am dat drumul la televizor. Iar cum modulul de tragere în bandă "căzuse", nu aveam altceva de urmărit decît Tele'M - de, frecvență occidentală!

Ce mi-a fost dat să văd? Un documentar american despre SIDA și implicațiile acestei boli. A fost un documentar nu de propagandă, ci de-a dreptul propagandistic, cu un discurs schematizat după noul val puritano-catolic. Se pleda cu exces de zel (pro-zel-itic, aș spune) pentru castitate înainte de căsnicie, se arăta cu deosebită insistență că el, prezervativul, nu apără nicidecum prea bine (mai are găuri, mai se luptă cu mult prea mulți viruși și este greu să-i rețină întotdeauna pe toți!...). Apoi, el, prezervativul, n-a fost inventat decît ca să înlesnească promiscuitatea, iar cei care-l recomandă acum ca mijloc nu numai de contracepție, ci și de apărare împotriva SIDEI, practic încearcă să facă posibilă în continuare promiscuitatea. Etc. etc.

Nu sînt nicidecum omul care să apere promiscuitatea ori să condamne castitatea (preconjugală sau în general), dar cred că discursul anti-prezervative, de exemplu, a fost viciat tocmai de exagerările sale, ba, se poate spune, de diabolizarea acestui obiect. Se știe că au dat greș campaniile mediale ce vizau edificarea oamenilor asupra pericolului SIDEI atunci cînd s-a uzat de un vocabular "diabolizant".

Efectul este în astfel de situații mai degrabă de respingere: femeia sau bărbatul preferă să nu se mai gîndească, să ignore fenomenul, pericolele sale.

În ceea ce privește sintagma lansată cu același zel evanghelizator, anume "virginitatea secundară", nu mi-am putut refuza gîndul: iacătă, fete și băieți, bărbați și femei, dacă v-ați pierdut deja virginitatea și încă nu sînteți căsătoriți, acum e momentul! De astăzi duceți o viață castă și nu vă mai culcați să faceți dragoste decît începînd cu noaptea nunții cu partenerul ales pentru o viață! Astfel veți beneficia de reconfortanta posibilitate de a-l putea asigura pe acesta: știi, sînt virgin(ă) secundar(ă)!

În încheiere, să nu uit: uitați prezervativul, mirilor, mai ales dacă sînteți catolici. Așa, ca să se mai bucure și Papa... ■

UNGHIUL DE TRAGERE

Legături deloc întîmplătoare (II)

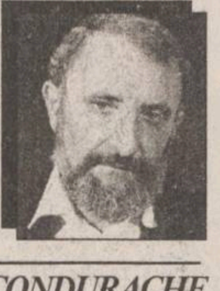

Val CONDURACHE

În viața noastră politică, răsturnările de situație sînt oricînd posibile, asta în condițiile în care Justiția chiar vrea și poate să-și facă datoria. În democrațiile adevărate, cetățeanul nu se mai teme de amenințările Statului, dar nici nu mai este apărat ca înainte. E pus în situația să se apere singur de toate amenințările. N-ar trebui să minimalizăm spaima aceasta și cu riscul de a o compara cu frica, hai să zicem, cu teroarea comunistă, și tot n-ar fi cazul să facem, în locul lui, comparații.

Autodenunțul directorului SRI, dl Virgil Măgureanu, e și el o expresie a fricii. Directorul unui serviciu atît de puternic s-a denunțat pentru a nu fi denunțat. Unde s-a mai pomenit un lucru ca ăsta? Care alt serviciu e mai puternic într-o țară în care siguranța statului a îngenunchiat, pînă nu de mult, toate conștiințele, a dirijat interesele și-a stat de-a dreapta partidului unic, dacă nu deasupra lui? Spaima directorului serviciilor de informații e un eveniment care nu marchează doar cîteva zile din viața noastră politică. Autodenunțul datează din 30 decembrie 1995, dar efectele abia acum se văd. Poate un om cu morală "subțire", precum Corneliu Vadim Tudor, fie el sprijinit de o altă aripă a aceleiași "Siguranțe", să pună pe jar nu numai tihna trufașă a d-lui Virgil Măgureanu, dar și concediul de iarnă al președintelui țării? Iată că poate. Se sparie gîndul, ar zice, înfiorat, cronicarul. Pe noi, însă, o asemenea răstălmăcire a rosturilor puterii ne lasă reci. Ei și ce?, aproape că ne zicem, fără să realizăm că, de fapt, puterile politice se redimensionează, își revin la statura normală. Un asemenea scandal, într-o lume adultă în democrație, ar răsturna ierarhiile politice. La noi nu se întîmplă, încă, una ca asta. Dar panica a trecut de parlament, s-a ajuns la instanța suprema, la președinte! De ce-o fi trebuit președintele să-l consilieze pe directorul SRI e o altă poveste.

Lupta pentru putere se poartă din umbră și nu la lumina reflectoarelor. Asta s-a întîmplat o singură dată, la transmisiunea în direct a revoluției române. E trist și cumva alarmant cînd teroarea nu mai ocolește puterea, dar, în același timp, e un semn că pluta noastră se îndepărtează de țărmul totalitar. Abia cînd toată lumea începe să se teamă de ziua de mîine apar zorii democrației. Cînd funcția nu te apără cu mult mai mult decît pe ultimul amărît înseamnă că în drepturi nu-și mai intră oligarhia de partid și de stat. Și ce se întîmplă atunci, ca omul să scape de teroarea tuturor amenințărilor? Își intră în drepturi legea, care alungă legea bunului plac. Atunci, da, prefectul își iese din rolul de prim-secretar, președintele nu mai face nici o comparație între puterea pe care el o deține și puterea unui secretar general de partid comunist. Mai sărac și mai lipsit de facilități de tot soiul, mai bicisnic, președintele unui stat democratic e mai bogat în libertăți, implicit în libertatea de a fi acuzat. Tot ce vă spun ține de democrație. Evenimentele, unele dramatice, prin care trecem, țin de o altă ordine, pe care o pricepem cu greu. Cu securitatea alături, ea ne împinge spre "insecuritate", de aici și panica acelora care vor, în continuare, să ne ducă de mînă. Nu mai găsesc nici ei o mînă ca să-i țină de guler.

Ultimul eveniment, în strictă legătură cu acelea prezentate pînă acum, este delimitarea d-lui Petre Roman, prima de acest fel, de dl Ion Iliescu. Aflat în turneu electoral în Oltenia, dl Roman a reafirmat disponibilitatea PD (FSN) de a continua reforma pe care a început-o în 1990 și care a fost stopată în 1991-1992. La Legea fondului funciar, președintele țării a opus (zice președintele PD - FSN) o variantă îmbunătățită a fostelor CAP. Domnii Iliescu și Roman știu foarte multe lucruri care i-ar putea compromite - unii despre alții. Pentru cine știe cît de puțină politică, a fost limpede că amîndoi au tăcut, pentru a-l cruța pe celălalt, dar, în primul rînd, pentru a se cruța pe sine. Nu mă gîndesc la nu știu ce fel de malversațiuni fatale pentru o personalitate politică, ci la compromisuri, la ascunzișuri, la gafe și abuzuri reciproc reproșabile. Revenit din corzi, după croșeele administrate sub guvernarea lui Văcăroiu de sateliții politici ai PDSR, dl Roman rupe "legea tăcerii" și atacă președinția, în scop electoral. E o greșeală, o pripeală, o naivitate? Aș zice că nu. Mai copt decît în 1990, dl Roman arată că nu-i pasă, în sfîrșit, de amintirile comune. Cum nu și-a dorit niciodată să fie președinte într-o republică semi-prezidențială, ci numai prim-ministru într-o republică parlamentară, dl Roman își permite un lux de care s-a ferit în septembrie 1991: acela de a-l înfrunta direct pe președinte. O face acum, cu regretul de a fi pierdut cinci ani, nu numai pentru el, dar și pentru cea mai bună echipă guvernamentală pe care România a avut-o de cînd a devenit democratică.

Concluzia e una singură: spaimele prin care trecem cu toții nu mai sînt colective, ci individuale, la fel și riscurile pe care ni le asumăm.

Cu toate convulsiile pe care le antrenează, frica în democrație este cu totul altceva decît teama în dictatură. Altădată ne temeam doar unii, acum ne temem cu toții. De abia paradoxul acesta ar trebui să ne liniștească: dacă ne temem cu toții, putem fi cu toții liniștiți. ■

CAPETE DE RÎND

Cu mîna pe inimă, despre Mircea Dinescu și găurile false

Nichita DANILOV

Mărturisesc că am avut o mare simpatie, dacă nu chiar admirație, față de poetul Mircea Dinescu. Această simpatie a fost ușor eclipsată în ultimul an cînd domnia sa a funcționat ca președinte al Uniunii Scriitorilor, după care, simpatia mea a revenit la normal. Trecînd însă în revistă lucrurile bune pe care le-a făcut în perioada cît a condus Uniunea Scriitorilor (și acestea rămîn), aș putea afirma, fără să greșesc prea mult, că Mircea Dinescu a fost un președinte remarcabil, care a știut să apere obștea scriitoricească, și nu numai obștea, ci și pe scriitor ca persoană. Numai timpul tulbure pe care ne-a fost dat să-l trăim l-a împiedicat să devină și un bun manager. Un compromis cu puterea, făcut la timpul oportun, i-ar fi putut conferi și un astfel de rang. Nu venise însă vremea compromisurilor, iar obștea scriitoricească, debusolată din toate punctele de vedere, devenise agresivă, antropofagă, fiind din ce în ce mai greu de condus. Un sprijin financiar din partea puterii ar fi pus-o pe picioare, dar sprijinul n-a venit, tocmai fiindcă poetul Mircea Dinescu, personaj cît se poate de incomod (care nu s-a sfiit să contrazică la o "întîlnire de lucru" pe însuși Ceaușescu, asta încă înainte cu mult timp de a intra în disidență), devenise indezirabil pentru noii guvernanți. A existat, e drept, o perioadă în care poetul părea să fie apropiat de cei care preluaseră puterea după 1989 (mă refer la poziția sa vizavi de fenomenul Piața Universității, dar și acolo realitatea a fost deformată de speculațiile din presă), după care Mircea Dinescu s-a distanțat din nou de oficialități. Puterea poate că l-a tolerat, dintr-un fel de teamă amestecată cu simpatie. Nu-l putem însă acuza pe Mircea Dinescu că în prezent ar face, prin intermediul revistei ***Academia Cațavencu***, al cărei director este, un joc subtil în favoarea președinției. Faptul că revista atacă de la o bucată de vreme și opoziția e o altă poveste.

Nu-i putem reproșa lui Mircea Dinescu și revistei sale că pune din cînd în cînd sare pe rănile unde ar trebui să pună doar piperul. Nu e vina lui. Vina e a celor care și-au asumat un rol prea mare pentru firavele lor inimi. În politică, însă, spiritul critic poate avea și un efect benefic, el elimină autosuficiența și automulțumirea. Nu putem să ne culcăm pe lauri înainte de a-i dobîndi. Prestația lamentabilă a opoziției s-a datorat poate și faptului că, un timp, presa independentă a cocoloșit greșelile opoziției. După atacurile din presă venite dintr-o parte și alta, opoziția parcă a mai prins ceva substanță. Chiar și prestația lui Emil Constantinescu a devenit ceva mai consistentă. Ce s-ar fi întîmplat însă dacă opoziția ar fi avut parte doar de laude? Nu e greu de închipuit. Nici actuala putere nu-și permite acest lux. De aceea și tolerează presa:

Într-un articol dedicat ***Academiei Cațavencu***, Val Condurache scria: "... am fost un cititor inconstant, infidel, chiar refractar al ***Academiei Cațavencu***, și asta din două motive: în lumea liberă publicitatea de orice fel se plătește. Chiar și luînd în derîdere pe cineva, dacă o faci sistematic, îi aduci mai mult capital de simpatie decît ai obține punîndu-l la zid". Iată o observație subtilă, cu care sînt întrutotul de acord. Dar întrebarea pe care mi-o pun e următoarea: de ce n-ar cîștiga capital politic și profesorul Emil Constantinescu, cînd ***Academia Cațavencu***, sau o altă publicație, îl ia peste picior?

Îndoiala criticului e poate justificată: "Temerea mea se rezumă, de fapt, la ipoteza că Mircea Dinescu nu e atît de inocent pe cît pare și că gaura de glonț din fereastra lîngă care s-a fotografiat în decembrie 1989 nu este tot atît de adevărată ca și gaura din steagul României". Revoluția n-a fost totuși de la un capăt la altul mascaradă. Ea a avut și momente glorioase, care acum pot să ne pară desuete. Nu totul a fost contrafăcut și calculat la milimetru. Au existat găuri și nu toate au fost contrafăcute. Dar să nu uităm că atunci ne-a fost teamă să stăm și în fața găurilor false. Unii și-au asumat acest rol. Și-l mai asumă și acum.

Eu cred că totuși Mircea Dinescu e suficient de inocent pentru a ne spune, printre altele, și adevărul.

N-avem decît să-l credem sau să ne îndoim. Putem chiar, dacă ne îndoim pînă-n adîncuri, să pipăim găurile false, cu propriile noastre mîini. Dar înainte de aceasta, e bine să ne pipăim propriile noastre inimi. ■

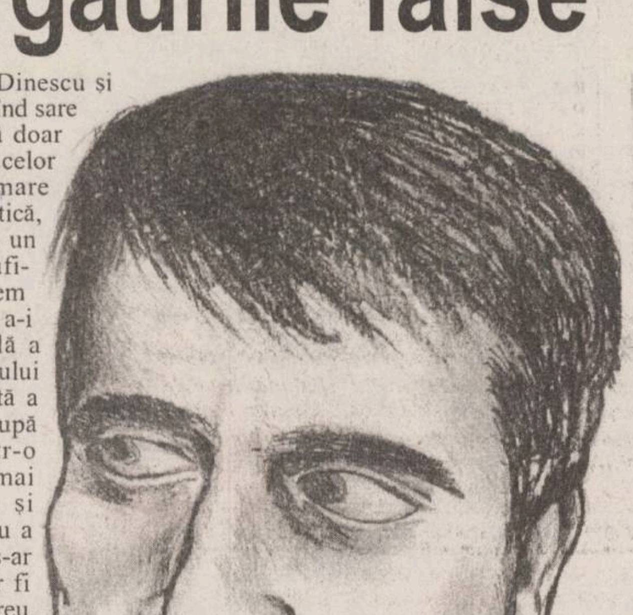

Mircea Dinescu văzut de Marius Ursache

ULTIMA TUȘĂ

Subretele istoriei

Val GHEORGHIU

Ghiță Dej, uvrierul, n-avea timp să scrie, s-asculte istorie. O făcea. A burdușit închisorile și Canalul cu români, a umilit, a schingiuit și a ucis istorici de mare vocație, păstrîndu-și-l doar pe Roller. De cîtă istorie avea nevoie drăguțul de el, Ghiță, Roller era perfect.

Urmașul, pantofarul, după ce terenul fusese dej(a) defrișat, și-a-ngăduit hîrjoane galante cu istoria. Cum nu avea răbdare să citească două rînduri (să le mai și scrie!), i-a plăcut să-nsceneze istorie. A umplut stadioanele cu iesmeni (care puteau aplauda și-n somn), a făcut rost (nu era mare lucru) de regizori sclipitori (în epoleți), care, năzdrăvanii de ei, puneau la cale fel de fel de descălecate și încălecate, scoteau din teatre artiști ai poporului, dar și caracudă de culise, îi dota cu buzdugane și cu iatagane, le-aurea gura cu De din vale de Rovine și gata. Boborul întelegea tot.

Cam asta-i cu istoria celor doi.

Acum, contemporanul nostru, inginerul, e el însuși pisar de istorie. Una foarte recentă și foarte clară pentru ochiul lui expert. Mai să-l credem. Buun. Fiind, dară, el istoric, ține să se-ntrețină, mde!, cu istorici. De cîte ori desandează la Iași, paregzamplu, are parte de cîte-o dizertație pe o temă dată. Dată de cine? Ehe, de starostele tritrandafiriu îmbarbișonat al unei forte mici și cam fanate dar mereu disponibile echipe de subrete, care echipă, dincolo de aprofundarea unor momente-bornă din trecutul strămoșesc, la care transpiră pe termen lung (deodorant, nu!), își oferă ser(viciile) nurlii de cîte ori pică de la drum lung istoricul șef. Subretele, cu barbă, cu mustăți, glabre, ca-ntr-un mîlos-bahluian Fellini, humectate foarte de prezența bărbatului stînd rect în jilț domnesc (numai în sală de voievozi, prezidentul ăsta, al treilea, cum altfel!), chivuțele istoriei, deci, se dau de ceasul morții să placă, să placă, ah, ah, colegului din Capitala Isarlîkului roșu dîmbovițan.

Show pe cinste, ce mai!

În care timp, fulgii mari și curați cad frumos pe statuile lui Kogălniceanu și Xenopol. ■

MÎINE APARE

BOMBA DE CAUCIUC

DIN SUMAR:

Dacă sînteți curioși să aflați ce zic domnii de mai sus, umflați mîine Bomba de Cauciuc și veți afla!

CARNETUL ZILEI

VREMEA

-14° - -3° C

Vremea se va răci față de intervalul precedent și va fi predominant închisă. Cerul va fi noros la acoperit și, temporar, pe spații relativ extinse, va ninge slab. Vîntul va sufla slab la moderat, cu unele intensificări din sector N-E. Temperatura aerului va înregistra valori minime cuprinse între -14° și -9° C, iar maxime între -6° și -3° C. **(Ion Sabin ISTRATE - Centrul de Prevedere a Vremii Bacău)**

CALENDARUL CREȘTIN-ORTODOX

✝ Sfinții Mari Ierarhi Vasile, Grigore și Ioan

FARMACII DE GARDĂ

Farmacia nr. 2, Piața Unirii (tel. 116029)

SPITALE DE GARDĂ

Spitalul "Spiridon" (tel. 142730):

Clinica I Medicală,

Clinica a III-a Chirurgie;

Maternitatea "Cuza Vodă" (tel. 143320).

PRO TV

7.00 Ora 7, bună dimineața! Din sumar: Știri; Informații utile; Concursul emisiunii; Sport; Meteo; Reportaje; Revista presei; Muzică ■ 8,30 Film serial: Capcana timpului (r) ■ 9.15 Sport la minut - știri sportive ■ **9,30 Film serial: Paradise Beach** (r) ■ 10,00 Film artistic: Un automobil pe nume Betsy (SUA, 1978/r) ■ **12,10 Fotbal: rezumat Anglia** ■ 12:50 Doar o vorbă să-ți mai spun ■ 12,55 Știrile PRO TV ■ 13,00 Film serial: Oameni în toată firea (r) ■ 13,30 Procesul etapei ■ 16,30 Film serial: Paradise Beach, ep. 42 ■ **17,00 Film serial: MASH** (r) ■ 17,30 Film serial: Capcana timpului, ep. 42 ■ 18,15 Schi magazin ■ 18,45 Sport la minut - știri sportive ■ 19,00 Film serial: Oameni în toată firea, ep. 40 ■ 19,30 Știrile PRO TV ■ 19,55 Doar o vorbă să-ți mai spun ■ **20,00 Film serial: Spitalul de urgență**, ep. 7 ■ 21,00 Film serial: Secrete de familie, ep. 7 ■ 21,55 Știrile PRO TV ■ **22,00 Film serial: MASH**, ep. 34 ■ 22,30 Talk show: Deșteaptă-te române! ■ 0,00 Știrile PRO TV ■ 0,05 Sport la minut - știri sportive.

TELEVIZIUNI LOCALE

TVR IAȘI

Pr. I, orele 14,10 - 15,00 - Est Meridian Magazin. Fotograme (evenimente din actualitatea regională) ■ Radiografii economice: Dicționar de marketing; Tehnici de vînzare a produselor în magazine; Sistemul barter - afacere sau bluff? ■ Săptămîna muzicală ■ Lumea în oglindă ■ Povestea unui om: Vasile Călinescu ■ Videoclipul emisiunii.

EUROPA NOVA

10,05 Mati Nova ■ 11,00 Retrospectivă politică (r) ■ 11,15 Starea de veghe (r) ■ 11,20 Renmania (r) ■ 11,35 Film: "Emma" (I), (r) ■ 13,45 Euromusic ■ 16,00 Euromusic ■ **16,10 Film serial: "Inimi fără vîrstă"**, ep. 3 ■ 16,35 Exercițiu de memorie - Ion Luca Caragiale ■ 16,45 Politică și administrație ■ 17,15 Desene animate ■ 17,45 Vademecum - emisiune de educație și informație medicală. Reforma sanitară. Invitați: directorii Direcțiilor Sanitare din Iași, Piatra Neamț și Botoșani; Caleidoscop medical - "Insomnia" (documentar) ■ 18,50 Starea de veghe ■ 18,55 Publicitate ■ 19,00 Infonova ■ 19,40 Reporter Europa Nova ■ 19,55 Love-songs ■ 20,25 Publicitate ■ **20,30 Film: "Numai din vina poștei"** (prod. Italia; regia Gianfranco Bullo; cu: Gianfranco Bullo, Vittorio Caprioli, Anna Obregon). Eroul acestei comedii ajunge, printr-o întîmplare, să se substituie unui detectiv. Șansa îi surîde atunci cînd este însărcinat să păzească, pentru o mare sumă de bani, o tînără doamnă. De aici începe distracția. ■ 22,00 Infonova ■ 22,10 Magazin sportiv ■ 22,25 Orele Euterpei - "Frumoasa din Pădurea Adormită". Balet de Piotr Ilici Ceaikovski (ultima parte)

TELEVIZIUNEA NAȚIONALĂ

7,00 TVM. Telematinal ■ 8,30 La prima oră ■ **9,20 Film serial (r): Santa Barbara** (SUA), ep. 324 ■ 10,05 Limbi străine. Franceză; Engleză ■ **11,05 Cinematograful de artă (r): Unchiul nedemn** (Italia, 1991). Regia Franco Brusati ■ 12,45 Desene animate (Japonia) ■ 13,10 Muzica pentru toți ■ 14,00 Actualități ■ 14,10 TVR Iași. Est Meridian ■ 15,00 TVR Cluj-Napoca ■ 15,45 Actualități ■ 15.55 Fii tu însuți! Regrete de artist ■ 16,40 Conviețuiri ■ 17,35 Desene animate: Grand Prix (Franța) ■ 18,00 Cazuri și necazuri în dragoste. O emisiune de divertisment, adresată tinerilor între 16 și 96 de ani! ■ 18,55 Medicina pentru toți ■ **19,25 Film serial pentru tineret: Tarzan** (SUA, 1993), ep. 2 ■ 19,55 Marea privatizare: unde subscriem? ■ 20,00 Actualități. Buletin meteo; Telesport ■ 20,45 Publicitate ■ **20,50 Telecinemateca: Tristana** (Spania-Franța, 1970). Premieră pe țară. Cu: Catherine Deneuve, Fernando Rey, Franco Nero. Regia Luis Buñuel ■ 23,35 Reflector. Acționariatul - o șansă ratată? ■ 23,05 Actualități ■ 23,25 Casa păpușilor. Fantezie muzicală cu: Nicu Alifantis, Monica Anghel, Mona Roșoga, Mircea Baniciu, Mircea Vintilă, Ioan Gyuri Pascu și cu participarea Teatrului de Păpuși "Țăndărică" din București ■ 00,00 Gong! Emisiune de critică și actualitate teatrală. ■ 0,30 Magazinul notelor blue. Recitalul formației "Black Label" la "Sărbătoarea muzicii" - Iași 1991. Prezintă Florian Lungu

7,00 La prima oră ■ 9,20 Ora de muzică ■ **10,05 Magazin de călătorii și descoperiri** ■ 11,30 Desene animate ■ 12,00 Teatru TV (r): Ochiul pendulei de Cornel Todea ■ 13,15 "Pimpinela" în concert (TV Spaniolă) ■ 14,00 Actualități ■ 14.10 Serialul serialelor ■ 14,55 Limbi străine (r). Franceză. Engleză ■ 15,55 Desene animate ■ **16,20 Film serial: Inimă sălbatică** (Mexic), ep. 66 ■ 17,05 23 de milioane (I) ■ **17,45 Film serial: Iubiri amăgitoare** (Venezuela), ep. 99 ■ 18,30 23 de milioane (II) ■ 20,00 Cu cărțile pe față. Noutăți editoriale ■ 21,00 TVM. Mesager ■ 21,30 Între da și nu. Tinerețea... autoturismelor. Interviu cu Ioan Țigănaș, director general al Registrului Auto ■ 22,00 Credo. Reperele ecumenismului contemporan ■ **23,15 Memoria exilului românesc.** "Aici am îmbrăcat cămașa creștină". Documentar consacrat artistului plastic Camilian Demetrescu din Gallese (Italia) ■ 00.00 Teatru TV: "Zarurile sunt aruncate" de Tudor Negoiță. În distribuție: Dorina Lazăr, Matei Alexandru, Mișu Fotino, Mihai Constantin, Mirela Dumitru, Virgil Andriescu, Monica Ghiuță

Radio NORD-EST

5,30-10,00 Micul dejun. Emisiune matinală de informații și muzică: știri din actualitatea locală, informații utilitare, horoscop, sfatul medicului, informații economice, concursul dimineții, relatări în direct din diferite puncte ale orașului (6,00-6,30 buletinul de știri și programul Actualitatea preluate de la BBC). Realizatori: Iulia Mihalache și Cătălin Elisei ■ 10,00-14,00 Fir direct. Timp de 4 ore în contact direct cu viața orașului: informații din actualitatea locală, răspunsuri la întrebările ascultătorilor, concursuri și muzică. Realizator Cristina Tilică ■ 14,00-14,30 BBC: Buletinul de știri și Actualitatea ■ 14,30-18,00 Turnul de control. Cea mai importantă emisiune informativă a zilei ■ 14,45 Paralela Sport ■ 16,30 Puls Nord-Est - reportaje, interviuri, relatări din actualitatea locală și națională, informații economice, muzică. Realizator Ovidiu Simonca ■ 18,00-19,00 BBC: Buletinul de știri și Actualitatea ■ 19,00-21,00 Buzduganul de seară. Emisiune de divertisment: muzică și concursuri și în reluare, DIVERTIS RADIO SHOW (19,30-20,00), realizat de grupul DIVERTIS în colaborare cu ARS NOVA. Realizatori: Livia Susanu și Daniel Buzdugan ■ 21,00-21,30 BBC: Buletinul de știri și Actualitatea ■ 21,30-22,00 Puls Nord-Est - ediția de seară (știri, reportaje, interviuri, relatări din actualitatea locală și națională) ■ 22,00-24,00 Noapte americană. O emisiune despre America și muzica americană Realizator Costi Rezlescu ■ 0,00-3,00 Rob Mc Lean Show - Voa Europe ■ 3,00-4,15 Albumul nopții ■ 4,15-5,00 Jazz - Voa Europe ■ 5,00-5,30 Ritmuri de înviorare

BIBLIOTECA "GH. ASACHI"

■ Astăzi, la orele 12.30, în sala de muzică a Bibliotecii "Gh. Asachi" vor avea loc lansarea volumului "Relațiile românilor cu slavii de răsărit", de A. Gonța și un medalion "Vasile Harea". Participă: prof. univ. Sorana Bălănescu, de la Universitatea "Al.I. Cuza", și Victor Spinei, de la Institutul de Istorie "A.D. Xenopol".

■ La Biblioteca "Gh. Asachi", astăzi, la orele 14.00, va avea loc vernisajul expoziției de pictură a Ramonei Elena Biciușcă, elevă la Liceul de artă "Octav Băncilă".

TEATRUL NAȚIONAL

Astăzi, la orele 18.00, în Sala Studio a Teatrului Național "Vasile Alecsandri" va avea loc spectacolul "D'ale... lui Caragiale", susținut de studenții anului IV Actorie de la Academia de Arte "George Enescu" (clasa conf. univ. Dionisie Vitcu, Gh. Marinca).

TELECABLE

TELECABLE I

08,00-18,00 Program ANTENA 1

Din cuprins: Film serial: Capcana periculoasă ■ Observator ■ Film artistic: Cursa spre moarte (thriller p.II) ■ Film artistic: Divorțul doamnei X (comedie) ■ Film artistic: Catherina de Medicis (istoric, I) ■ Film serial: Marlowe ■ Dance club ■ Film serial: Viața în trei

18,00-03,00 Program propriu

19,00 Film: Tînărul din Brooklin ■ 21,00 Film: La fel de bună ca și moartea ■ 22,30 Film: Fasole de Egypt ■ 00,00 Film: Tărîmul umbrelor ■ 02,00 Film: McGyver.

TELECABLE II

10,25-01,00 Program Tele 7 abc

10,25 Știri ■ 10,35 Aerobic ■ 10,55 Bună dimineața, copii! ■ 11,45 Film serial: Femeia bionică (ep.1) ■ 12,35 Magazinul femeilor ■ 13,30 Film serial: Un trio cu haz ■ 14.00 Week-end abc ■ 17.00 Film serial: Prințul din Bel Air ■ 18.30 Desene animate ■ 19.00 Interzis femeilor ■ 20.00 Film serial: Falcon Crest ■ 21,00 Telejurnal ■ 21,35 Film artistic: Veșnic îndrăgostit (SUA, 1973) ■ 0,00 Gala Tele 7: Grupurile The Order și Neurotica.

TELEVIZIUNE PRIN SATELIT - RECOMANDĂRI

■ 11,50 Străzile din San Francisco (s)
■ 13,00 Ce vrăji a mai făcut nevasta mea? (s)
■ 13,25 Căsuța din prerie (s): "Annabelle"
■ 14,25 Deflagrații (f.TV, SUA). Regia Robert Lewis; cu: Heather Locklear, McRaney
■ 16,05 Doi polițiști la Miami (s.p.): "Pas de deux"
■ 18,40 Armăsarul negru (s): "Riscurile meseriei"
■ 19,10 Agenția Acapulco (s.p.): "O scufundare periculoasă"
■ 20,00 Codul cuantei (s.SF): "Aproape de vis"
■ 21,50 Revanșă în spațiu (f.SF). Regia Jim și Ken Wheat; cu: Wilford Brimley, Warwick Davis.

■ 13,05 O echipă binecuvîntată. Mortul din confesionariu (s.p., SUA, 1989, p.II)
■ 14,35 Chaos la puterea a zecea. Trei stele pentru Fred (co., SUA, 1990)
■ 16,05 Mica noastră fermă. Călătoria la Walnut Grove (s., SUA, 1978); cu: Michael Landon, Karen Grassle
■ 17,05 Desene animate și program pentru copii
■ 18,25 Toți sub același acoperiș. S-a întîmplat la bowling (co., SUA, 1994); cu: Jo Marie Payton-France, Reginald Veljohnson
■ 18,55 Cine-i șeful aici? Samantha face o excursie pe schiuri (co., SUA, 1985), cu: Tony Danza, Judith Light
■ 19,25 Show-ul lui Bill Cosby. Cadouri de ziua tatălui (co., SUA, 1984)
■ 21,00 Asasinat în sala de operație (f.p., SUA, 1993). Regia John D. Patterson; cu: Tim Matheson, Emma Samms.
■ 0,00 Scanner Cop (f., SUA, 1993). Regia Pierre David; cu: Daniel Quinn, Darlanne Fluegel.

SAT 1
■ 10,00 Cannon - Întoarcerea (s.p., SUA, 1975); cu: William Conrad, Leslie Nielsen
■ 14,00 Trapper John, M.D. - Un coleg talentat (s., SUA, 1982)
■ 15,00 Star Trek - Deep Space Nine - Dezastrul de la Harvester (s. SF, SUA, 1994)
■ 16,00 MacGyver - Perla neagră (s., SUA, 1989); regia Charles Correll; cu Richard Dean Anderson
■ 19,00 Așa e viața - Familia Wagenfeld (s., Germania, 1995); regia Gudun Scheerer; cu Maximillian Grill
■ 21,00 Bună ziua, doctore! - Oul de cuc (s., Germania, 1995); regia Peter Wekwerth; cu Ulrich Reinthaller
■ 22,00 Schwarz intervine - Căsătorii pe perioadă limitată (s., Germania, 1993); regia Peter Carpantier
■ 1,00 Șapte morți în ochiul pisicii (f.p., Germania/Italia/Franța, 1973); regia Anthony M. Dawson

RTL
■ 9,05 Springfield Story (ep. 2372)
■ 10,05 Clanul din California (ep. 1691)
■ 11,00 Frumos și bogat (ep. 1381)
■ 13,30 Golden Girls. O problemă importantă (s)
■ 14,00 Hobby-ul ei este crima. O mărturisire pe banda de magnetofon (s.p.)
■ 18,30 Între noi (s. ep. 285)
■ 20,40 Vremuri bune, vremuri rele (s. ep. 909)
■ 21,15 Dubla intervenție. Peștii mici (s.p.)
■ 22,15 Detectivul Hanks. Asasinat pe Broadway (s.p.)
■ 23,10 Quincy. Atentatul (s.p.)
■ 0,05 Miami Vice. Prînzul lui Cain (s.p.)

EUROSPORT
■ 15,00 Fotbal: Cupa Africii. Sferturi de finală: meciul de la Durban, dintre cîștigătoarea grupei C și a doua clasată în grupa D (r)
■ 16,30 Fotbal., Cupa Africii. Sferturi de finală. Meciul de la Port Elizabeth, dintre cîștigătoarea grupei D și a doua clasată în grupa C (r)
■ 18,00 Cupa mondială la natație (în bazin de 25 de metri) - etapa a cincea, Malmoe, Suedia, transmisiune directă
■ 20,00 Automobilism. Formula 1. Magazinul curselor de Mare Premiu
■ 22,00 Box. În direct, meciul dintre A Kim Tafer (Franța) - Valeri Vikhor (Ucraina)
■ 00,00 Snooker. Liga europeană '96. Meciul al patrulea, dintre Steve Davies (nr. 2 mondial) și Ken Doherty (nr. 9 mondial), jucat pe 28 decembrie 1995

Radio IAȘI

6,00 Știri ■ 7,00 Radiojurnal ■ 7,30-7,45 Post-scriptum, revista presei, avanpremiera radio, muzică ■ 8,00-8,05 Buletin de știri ■ 8,05-8,30 Informații utilitare ■ 8,30-9,00 Grai și suflet românesc (reluare) ■ 9,00-9,05 Buletin de știri ■ 9,05-13,00 Radiosfera (Știri - orele 10,00; 11,00; 12,00; Radio-circuit-multiplex; Concert de muzică populară românească) ■ 13,00-13,15 Radiojurnal ■ 13,15-16,00 Întîlniri... pe unde medii (Știri - orele 14,00 și 15,00); Informații și muzică (artă, cultură, știință, fapt divers); Interviuri, reportaje, consemnări; Compact disc (reluare) ■ 16,00-16,15 Radiojurnal București ■ 16,15-17,30 Audiența radio ■ 17,30-18,00 Pe-un picior de plai; La izvoarele muzicii (alternativ) ■ 18,00-18,10 Buletin de știri ■ 18,10-18,30 Corespondența radio: Muzică ușoară ■ 18,30-19,00 Corespondența radio; Muzică populară ■ 19,00-19,15 Radiojurnal ■ 19,15-19,30 Muzică ușoară ■ 19,30-20,00 Economie, știință, viață ■ 20,00-21,00 Teatru scurt ■ 21,00-21,20 Evenimentele zilei; Sport; meteo ■ 21,20-22,00 Jazz-ul în comentariu și sunet.

DIN TELEFOANELE, SCRISORILE ȘI AUDIENȚELE ZILEI

Rubricile "Din telefoanele, scrisorile și audiențele zilei" și "Ultimul vagon poștal" au menirea de a asigura un dialog direct între cititori și reprezentanții principalelor instituții publice. În cadrul acestor rubrici cititorii își pot exprima opiniile în legătură cu diverse probleme locale și de interes național. Semnatarii scrisorilor sînt rugați să folosească un limbaj decent și să nu aducă acuzații nefondate. Pentru atestarea veridicității afirmațiilor făcute, materialele prezentate la redacție pot fi însoțite de copii xerox ale unor acte doveditoare. De asemenea, semnatarii scrisorilor trebuie să lase un număr de telefon la care pot fi contactați pentru relații suplimentare.

Redactorul de serviciu răspunde apelurilor dvs. la numerele de telefon 271271 și 172557 între orele 8.00 - 24.00

■ *O farmacie invadată de țînțari*

Mai mulți ieșeni ne-au contactat în seara zilei de 26 ianuarie a.c., ca să ne aducă la cunoștință un lucru incredibil, ce se petrece la subsolul Policlinicii I, la farmacia care deservește atît bolnavii internați în spital, cît și pe cetățenii interesați a-și procura unele medicamente. Bolnavii, bătrînii, mamele cu copii în brațe ce stau la rînd sau își completează datele de identitate pe rețetele medicale sînt pur și simplu asaltați de roiuri de țînțari. Peste tot unde privești (pe tavan, pe sticla ce "adăpostește" medicamentele, la ghișeul casieriei) vezi mii de țînțari care îți intră în ochi, în gură, în nas. Cei care ne-au sesizat consideră că personalul farmaciei este nepăsător la acest focar de infecție și întreabă, prin intermediul ziarului: cum este posibil ca în chiar "ușa Direcției Sanitare să existe un astfel de focar de infecție și de transmitere rapidă a bolilor?"

Am luat, în seara aceleiași zile, legătura cu farmacia, de unde, prin amabilitatea doamnei asistente Ungureanu am aflat că cele sesizate de cetățeni sînt reale; ne-a precizat că au fost chemați cei de la Dezinsecție. Deși dezinsecția a fost făcută, după cîteva zile au reapărut aceste roiuri de țînțari. În această situație se află nu numai farmacia, ci și secția de balneologie, unele birouri ale Direcției Sanitare (contabilitate, casierie, arhivă) și un atelier mecanic. Serviciul Dezinsecție va fi solicitat din nou, dar, pînă atunci, întrebăm conducerea Direcției Sanitare Iași: cum este posibilă menținerea acestui focar de infecție într-o farmacie și chiar în birourile Direcției Sanitare? De ce Poliția Sanitar-Veterinară, ce a eliberat autorizația sanitară de funcționare acestei farmacii amplasată într-un subsol, nu s-a sesizat?

■ *Necazurile navetiștilor din Tomești*

Dorina Anton, din Tomești, bl. 19, sc. B, ap. 19, ne-a povestit, în seara zilei de 26 ianuarie, despre un necaz al locuitorilor din Tomești privind transportul în comun. Ne-a sesizat faptul că tramvaiele de pe traseul 2 și 5, atunci cînd nu este curent electric, cînd linia este inundată sau cînd plouă, nu circulă de la TEPRO pînă la stația Rond Țuțora, călătorii fiind nevoiți să parcurgă această distanță (aproximativ 6 km) pe jos, pentru a putea lua, spre Tomești, autobuzul de pe traseul 29. A menționat că pe această rută a fost introdus experimental autobuzul 41 care, însă, a fost retras, conducerea RATC considerîndu-l nerentabil. Dorina Anton ne spune că pentru a se deplasa de la Tomești pînă în centrul Iașului (în cursul zilei) trebuie să schimbe trei mijloace de transport (autobuzul 29 pînă la stația de îmbuteliere Coca Cola, tramvaiul 2 sau 5 pînă în Podu Roș, apoi un 9 sau un alt tramvai pînă în centru), necesitînd, pentru un drum dus-întors, trei bilete RATC. Propune directorului RATC Constantin Cuza înființarea unui traseu de la dispeceratul din Bulevardul Independenței pînă la stația Rond Țuțora (care să circule începînd de la ora 8,00), deoarece mulți copii învață în oraș, iar unii tomeșteni, salariați ai întreprinderilor ieșene, fac zilnic această navetă, întîrziind de multe ori la serviciu din cauza modului în care circulă mijloacele de transport în comun. Așteptăm un răspuns din partea conducerii RATC.

■ *Mulțumire - nemulțumire*

Vasile Tomescu, din Iași, str. Drobeta nr. 1, bl. R11, sc. B, et. 3, ap. 1, ne-a rugat, în seara zilei de 26 ianuarie a.c., să transmitem firmei TELECABLE S.R.L. mulțumiri pentru difuzarea "în direct" a programului PRO TV. Roagă, totodată, ca tot "în direct" să fie transmise și programele difuzate de Antena 1 și Tele 7 abc, deoarece unele "noutăți", sînt, de fapt, vechi de 2-3 zile. Mulțumește primarului Constantin Simirad pentru înțelegerea de care a dat dovadă cînd i s-a adresat telefonic, cerîndu-i ajutor în rezolvarea necazurilor locatarilor privind distribuirea apei reci și a agentului termic. În încheiere, aduce reproșuri Regiei ROMTELECOM, în special serviciului 991: fiind nevoit să apeleze la acest serviciu, pentru a se interesa de starea sănătății părinților săi din comuna Brăiești, prin centrala Bălțați, în repetate rînduri centralista de la acest serviciu nu răspunde (în 26 ianuarie între 15,20-15,50) iar cîteodată, cînd are răbdare să aștepte la receptor pînă i se răspunde, centralista i se adresează nu tocmai frumos.

■ *Ca-n codru*

C. Manea ne-a telefonat să ne povestească "întîmplări" din comuna Albești, județul Vaslui: "Sătenii din comuna Albești, județul Vaslui, observaseră că pădurea ce le-a fost dată prin efectul Legii 18/1991, era distrusă sistematic de persoane necunoscute. Vorba zicalei «se fură ca în codru». Din întîmplare, în ziua de 17 ianuarie, un grup de cetățeni (dintre care făceau parte Gh. Zeletin și Gh. Manea), au surprins cîțiva «făptași», cu patru căruțe încărcate cu lemne". Dar cine se afla în fruntea lor? Viceprimarul Grigore Ichim. Se înțelege că situația a fost adusă la cunoștință și poliției.

■ *Între RAJAC și RAT, apa curge, curge...*

Administratorul Dumitru Mirea, de la Asociația de locatari de pe strada Radu Vodă 10, bl. 767, sc. B, ne-a telefonat disperat duminică, 28 ianuarie, pentru a ne spune că încă din ziua precedentă pe strada Dimineții a apărut o spărtură mare în conducta de alimentare cu apă. Strada s-a umplut de apă (20-25 de centimetri). Anunțați, cei de la RAJAC au motivat că la sfîrșit de săptămînă nu au echipaje și mașini de intervenție. Pentru a face, totuși, ceva, maistrul Vintilă de la RAJAC a închis apa, astfel încît 565 de apartamente au rămas "pe uscat". Dar se pare că nici în zi de lucru nu are cine să intervină! Astfel, ***Gh. Nastasiu, din strada Anastasie Panu***, a semnalat la dispeceratul RAJAC că în strada Costache Negri, în spatele Halei Centrale, în ziua de 29 ianuarie, esplanada a fost inundată de apa caldă provenită din spărtura unei conducte. De la RAJAC a fost îndrumat să telefoneze la Termoficare (de la cabinetul directorului Meglei), iar la Termoficare, maistrul Ursu i-a spus că o intervenție nu este de competența acestei regii. Între timp, pînă se lămurește cine trebuie să repare conductele sparte, apa încălzită cu combustibili aduși din import trebuie să se scurgă în canalizarea orașului?

■ *Rătăcitoarele containere de gunoi*

Jan Sauciuc, din strada Victor Babeș 3B, ap. 16, ne-a telefonat să ne spună că cei de la salubritate au plasat containerul de gunoi chiar în ușa garajului său. Situația este "mai albastră" la blocul Trustului de construcții, din bulevardul Copou nr. 5, unde containerul a dispărut pur și simplu, iar locatarii aruncă resturile menajere în groapa de fundație a blocului ce se construiește lîngă Banca Dacia Felix. "Acum, iarna, cînd este frig, miasmele gunoaielor nu se simt, dar dacă vine timpul călduros, vă imaginați ce «miresme» se vor răspîndi în atmosfera unui cartier rezidențial cum este Copoul!", a conchis domnul I.S., cel care ne-a telefonat.

■ *Actualitatea în catren*

Am aflat din presă că procesul doamnei Irina Schrotter, care a fost acuzată de către niște studenți din Pakistan că ar fi încasat dolari necuveniți, ar fi fost pierdut de dumneaei și la Suceava. Avocatul său intenționează să ceară o nouă strămutare a procesului, magistrații din Suceava fiind tot atît de răi ca și cei din Iași.

Iată părerea catrenistului de serviciu:
Îi spun, ca să-și rezolve interesul
Un adevăr precum albul zăpezii:
În India să-și mute ea procesul
Căci ăia nu înghit pakistanezii.

Constantin IURAȘCU
Eugen ACASANDREI

☎ TELEFOANE UTILE

☎ **SALVARE: 961**
☎ **POMPIERI: 981**
☎ **POLIȚIE:**
  Inspectoratul Județean Centrala 140720; Dispecerat 146666; Municipiu Centrala 140020 Dispecerat 146840/955 Ofițer de serviciu 146850; Serviciul Circulație - 140070.
☎ **SERVICII MEDICALE MOBILE (asistență medicală de urgență la domiciliu): 113130/569, zilnic între orele 7,00-23,00**
☎ **PROTECȚIA MUNCII.: 116139**
☎ **AGENȚIA C.F.R.: 147673**
☎ **INFORMAȚII GARĂ: 146333**
☎ **AUTOGARĂ: 146587**
☎ **TAXICOM, dispecerat: 953, 146593**
☎ **AGENȚIA TAROM: 115239**
☎ **INFORMAȚII AEROPORT: 178126**
☎ **STAȚII PECO: Baș Ceauș - 176865; Aurel Vlaicu - 175872; Bucium - 132891; Crișan - 112182; Păcurari - 164142; Sărărie - 147480.**
☎ **A.C.R. - informații utile: 112345, 130177.**
☎ **DISPECERATE: R.A. Gaz-Metan - 141737; R.A. Apă-Canal - 142451; Renel - 147070, deranjamente - 929; Termoficare - 141956; R.A. Locuința - 112434; Telefoane - Deranjamente - 921; Protecția mediului - 147010.**
☎ **GARDA FINANCIARĂ: 114065, 112427.**
☎ **ADMINISTRAȚIA FINANCIARĂ: 143030**
☎ **TRIBUNAL: 146300**
☎ **PROCURATURĂ: 212566**
☎ **CAMERA DE COMERȚ: 117757**
☎ **CENTRUL MILITAR JUDEȚEAN: 146370**
☎ **STATUL MAJOR JUDEȚEAN DE APĂRARE CIVILĂ: 214470**
☎ **HOTELURI: Moldova - 142225; Traian - 143330; Unirea - 142110; Continental - 114320; Sport - 232800.**
☎ **POLICLINICA CU PLATĂ: triaj informații - 117244**
☎ **OFICIUL JUDEȚEAN PENTRU PROTECȚIA CONSUMATORILOR: 145392.**
☎ **LABORATOR ANALIZE "PRO FAMILIA": 230431**
☎ **Servicii de pază și protecție, intervenții GUARD SECURITY: tel: 210094; tel/fax: 212658.**

REPARAȚII

☎ **Tîmplărie - 158588**
☎ **Rașchetat parchet - 126923**
☎ **Hidroizolații terase, subsoluri, garaje - 174340**
☎ **Închideri balcoane - 117512**
☎ **Sobe, construcție-curățire - 177878**
☎ **Instalații sanitare - 160164**
☎ **Reparații mașini de spălat rufe, vase, mașini de uscat, rebobinări motoare - 173204**
☎ **Frigidere - 251006; 220859**
☎ **Aragaze - 132141**

cotidian de informații
Monitorul

Str. Smîrdan nr. 5 ■ Tel. 17.25.57; 271271; 271333; 271467 (centrala) ■ Fax 27.04.15
■ Publicitate tel./fax 14.47.76

■ REDACTOR ȘEF - **Dan Radu**
■ REDACTOR ȘEF ADJUNCT - **Toni Hrițac**
■ SECRETAR GENERAL DE REDACȚIE - **Marius Cristian**

ȘEFI DEPARTAMENTE:
■ Eveniment național și internațional: **Cristian Racu** (int. 110)
■ Investigații speciale: **Valentin Gheorghiță** (int. 123)
■ Cultură: **Dorin Popa** (int. 109)
■ Sport: **Nicolae Grecu** (int. 107)
■ Redactor de serviciu: **Constantin Iurașcu** (int. 124)
■ Fotoreporter: **Constantin Plop**
■ Grafică: **Lucian Amarii, Daniel Melinte**
■ Publicitate: **Cristina Labonțu** (int. 122, fax 144776)
■ Difuzare: **Mihai Tudose** (int. 120)
■ Contabilitate: **Antoneta Filip** (int. 112)

NORD-EST PRESS
- agenție de presă -
Str. Smîrdan nr. 5 ■ Tel. 17.25.57; 271271 (centrala) ■ Tel 14.56.10
■ EDITOR: **Mona Dîrțu**

EDITOR
NORD-EST
Str. Smîrdan nr. 5 ■ Tel. 17.25.57; 27.12.71 ■ Fax 27.04.15
Director general: **ALEXANDRU LĂZESCU**
Director editor: **FLORIN ZAMFIRESCU**
Director de marketing: **CEZAR CALUSCHI**
Director executiv: **GABRIEL RUSU**

ABONAMENTELE se pot face la orice Oficiu Poștal din țară. MONITORUL figurează în catalogul Presei interne la poziția 838.

TIPAR OFFSET: MULTIPRINT, Iași str. Sf. Lazăr nr. 49

MONITORUL EXTERN

Rebelii islamici sînt tot mai agresivi

Reşedinţa preşedintelui afgan a fost ţinta unui atac cu rachete

Reședinta prezidențială din capitala Afganistanului, Kabul, a fost, luni, ținta unui atac cu rachete lansat de milițiile rebelilor islamici Taleban,a informat agenția de presă afgană, citată de REUTER.

Martori oculari au afirmat că atacul a avut loc în jurul orei 6.30 GMT. Nu au fost înregistrate victime sau pagube materiale de proporții. Trupele Taleban ocupă, încă de toamna trecută, înălțimile din jurul capitalei afgane, în așteptarea unui moment prilenic pentru lansarea "atacului final" asupra Kabulului. Milițiile sînt formate din studenți în teologie islamică și militează pentru răsturnarea actualului regim și instaurarea unui stat strict islamic, după modelul Iranului.

Londra

Un restaurant plutitor s-a scufundat

Scufundători și elicortere ale poliției au căutat, luni, eventuali supraviețuitori, după ce un restraurant plutitor s-a scufundat în fluviul Tamisa, informează REUTER.

Conform informațiilor deținute în prezent, pe vas nu se aflau pasageri în momentul accidentului, dar posibilitatea ca vreun membru al echipajului să fi rămas la bord nu poate fi exclusă. Restaurantul, numit "Lady Gwynnifred", era închis în momentul sufundării.

În mod normal, vasul este ancorat într-un loc numit "Fisherman's Wait", într-un nou cartier de birouri și lociunțe, apărut în anii '80.

Serviciul de Ambulanță al Londrei a declarat că, pînă în prezent, nu s-au semnalat victime.

De la o vînătoare de potîrnichi...

Un tribunal iranian condamnă la moarte un fost membru al Parlamentului

Un tribunal iranian a condamnat la moarte un fost membru al Parlamentului, acuzat de uciderea unei persoane în timpul unei vînători, a anunțat, duminică, un ziar din Teheran, citat de REUTER.

Cotidianul "Kayhan International" a precizat că Jalaleddin Farsi a fost găsit vinovat de uciderea lui Mohammad Reza Rezakhani, în 1993, în timpul unei vînători de potîrnichi.

Rezakhani, fostă oficialitate în cadrul ministerului Sănătății, refuzase invitația lui Farsi la vînătoare, iar acesta din urmă susține că împușcarea lui Rezakhani a fost un accident.

În urma primului proces, Farsi a fost găsit vinovat de omor prin imprudență și condamnat să plătească familiei victimei "bani pentru sîngele vărsat", conform codului penal islamic iranian.

Cazul, care constituie primul proces al unui membru al elitei islamice iraniene învinuit de o crimă non-politică, este considerat de opinia publică drept un test în ceea ce privește corectitudinea sistemului juridic.

Elțîn a rămas singur

■ *el i-a îndepărtat de la Kremlin pe foștii săi aliați, încercînd o apropiere de comuniștii lui Ziuganov*

Intervenția trupelor Moscovei în Daghestan i-a îndepărtat pe reformatori de președintele ***Boris Elțîn.*** Acum, el este contestat nu numai de comuniști și naționaliști, ci și de foștii aliați. Ruptura apărută a devenit o prăpastie după criza de la Pervomaiskoie. Ziarul ***"Sunday Times"*** îl consideră pe președinte un "măcelar stîngaci" care dorește să reînvie practicile comuniste. Ex-premierul ***Egor Gaidar, Anatoli Sobceak,*** primarul Sankt Petersburbului și ***Serghei Kovaliov,*** fost comisar pentru drepturile omului s-au întors împotriva lui. Un sondaj de opinie făcut după ce armata rusă a distrus complet statul Pervomaiskoie îl indică pe ***Ghenadi Ziguanov*** pe prima poziție. El este urmat de ***Grigori Iavlinski, Vladimir Jirinovski*** și ***Alexander Lebed.*** Prezența lui Iavlinski pe poziția a doua nu trebuie să-i mulțumească pe reformiști, pentru că șansele acestuia sînt în momentul de fată, reduse, liderul "Mărului" neavînd un impact național.

După alegerile din decembrie, Elțîn a făcut schimbări radicale, îndepărtîndu-i pe cei care doreau reforma. Influența lui Ghenadi Ziguanov este foarte mare, programul său devenind politică oficială la Kremlin. ***Anatoli Ciubais,*** părintele privatizării din Rusia, fost vice-prim ministru, a fost acuzat de "vînzarea economiei".

Vladimir Kadanikov, care-l înlocuiește pe Ciubais, s-a pronunțat categoric pentru protejarea industriei naționale, adică revenirea la politica de subvenționare a întreprinderilor nerentabile. Chiar și Egor Gaidar, fostul aliat al președintelui, consideră că Elțîn s-a dat pe mîna comuniștilor și îl roagă într-o scrisoare să nu se înscrie în cursa electorală.

Schimbările de la Moscova au îngrijorat Statele Unite. Premierul rus, ***Viktor Cernomîrdin,*** se află la Washington, într-o vizită-surpriză și încearcă să le arate americanilor că Rusia se va menține pe calea reformelor. În același timp, el speră să rezolve dificultățile apărute în deschiderea liniei de credit, în valoare de 9 miliarde de dolari pe care Rusia trebuie să-i primească de la FMI.

Dar Boris Elțîn se gîndește la campania electorală. Săptămîna trecută el a mărit pensiile și bursele studențești, propunînd și un "pact de neagresiune electorală". Acest pact pare să fie adresat mai mult reformatorilor și nu comuniștilor. Foștii aliați au înțeles în schimb, că președintele nu ține cont de drepturile omului: rezolvarea crizei cecene din Daghestan îl apropie de ultra-naționalistul Lebed. Cu toate acestea, nici naționaliștii nu sînt mulțumiți de modul în care rachetele "Grad" au nimicit satul Pervomaiskoie, pentru că, jumătate din luptătorii ceceni au reușit să scape. Salman Raduev a trecut de încercuirea trupelor OMON și s-a retras în Cecenia, avertizîndu-l pe liderul de la Kremlin că "este pregătit pentru încă 10 ani de lupte".

După schimbările de la Kremlin și măcelul de la Pervomaiskoie, Boris Elțîn a rămas singur. **(Florin NICULA)**

Blair crede în realegerea lui Clinton

■ *"O victorie a lui Clinton ar face ca Major să pară retrograd și l-ar impune pe liderul laburist"*

Partidul Laburist britanic, de opoziție, și liderul acestei formațiuni, ***Tony Blair*** **(foto)**, consideră că realegerea președintelui american, ***Bill Clinton,*** ar reprezenta un factor benefic pentru Partidul Laburist, informează revista ***"New Yorker",*** citată REUTER.

"Blair și apropiații săi cred că realegerea președintelui Clinton ar constitui un factor crucial pentru ei...o înfrîngere a lui Clinton putînd avea repercusiuni serioase pentru Blair", apreciază analistul politic ***Sidney Blumenthal.***

"O victorie a lui Clinton ar face ca Major să pară retrograd și l-ar impune pe Blair", menționează editorialistul.

În condițiile în care în Marea Britanie, în ciuda scăderii sprijinului parlamentar pentru premierul ***John Major,*** alegerile vor avea loc în 1997, Blumenthal afirmă că ***Rupert Murdoch*** și presa conservatoare nu i se vor putea opune lui Blair cum s-au opus altor politicieni laburiști, fiindcă Blair s-a prezentat ca un om politic de tip nou.

"Problema nu este dacă marea parte a presei conservatoare îl va susține pe Blair, ci dacă i se va putea opune", precizează Blumenthal.

"Orice schimbare într-un regim politic stabilit cu mult timp în urmă stîrnește o opoziție puternică. Blair a detectat în rîndul alegătorilor un curent populist naționalist, care își poate focaliza nemulțumirile față de actualul regim prin alegerea unui guvern laburist", adaugă Blumenthal.

Conflicte vechi

O insulă pustie provoacă tensiuni între Grecia și Turcia

Insula ***Imia*** din estul Mării Egee a devenit duminică obiect de dispută între ***Grecia*** și ***Turcia,*** după ce drapelul Turciei a fost ridicat pe insulă, informează REUTER. Oficialitățile din Grecia au cerut o explicație ambasadorului turc la Atena și au informat reprezentanții SUA, Rusiei și țărilor din Uniunea Europeană referitor la disputa asupra insulei Imia. Ministrul grec al Apărării, ***Gherassimos Arsenis,*** a declarat că, o dată cu arborarea drapelului țării sale în insulă, conflictul este încheiat din punct de vedere al Greciei. Disputa a început săptămîna trecută și de atunci în insulă au fost arborate alternativ steagurile Turciei și Greciei. Arsenis a anunțat, duminică, ziariștii că mișcările părții turce sînt atent supravegheate și că nu s-au înregistrat pînă acum semne de tensiune. Grecia și Turcia s-au aflat la un pas de izbucnirea unui conflict în 1987, în urma unei dispute în aceeași zonă a Mării Egee privitoare la extinderea apelor teritoriale ale Greciei de la 6 la 12 mile. Grecia susține că Insula Imia a intrat în proprietatea sa în 1948, cînd Italia i-a cedat ***Insulele Dodecanez,*** la sfîrșitul celui de-al doilea război mondial.

Chinezii nu mai pot bea bere "Buddha"

O fabrică de bere din ***China*** a oprit fabricarea sortimentului de bere pe care îl produce și care se numește ***"Buddha",*** întrucît o mănăstire din apropiere a dat-o în judecată. Călugării au declarat că trecuseră peste numele berii și peste sloganul care îi însoțea reclama, dar nu au mai putut rămîne indiferenți atunci cînd și-au văzut mănăstirea apărînd într-o reclamă televizată. Conform ziarului ***"China Daily",*** călugării mănăstirii aflate în provincia ***Jerjinag*** din estul Chinei s-au plîns în fața instanței că reputația și demnitatea lor au fost grav afectate.

Slobodan Milosevic a fost pus sub protecția SUA

Președintele Iugoslaviei, ***Slobodan MIlosevic,*** nu va fi niciodată trecut pe lista criminalilor de război, deoarece SUA îl vor proteja, atîta timp cît el va fi cooperant în implementarea procesului de pace din fosta Iugoslavie, a informat ediția de duminică a revistei "Newsweek", citat de REUTER.

Mihailo Markovic, fost ideolog al Partidului Socialist Sîrb, a declarat publicației citate: ***"Americanii, dacă vor constata că Milosevic este cooperant, îl vor proteja mereu. Iar MIlosevic a fost foarte cooperant pînă acum."***

Liderii occidentali, care vedeau în Milosevic arhitectul războiului din Bosnia, nu îl mai acuză de crime de război și numărul persoanelor care vor răspunde pentru faptele lor în fața unui tribunal de război al ONU va fi mult mai mic.

Întrebat dacă Milosevic îi va preda unui astfel de tribunal pe liderul sîrb bosniac Radovan Karadjic și pe comandantul de armată al acestuia, ***Ratko Mladic,*** Markovic a afirmat: ***"Milosevic nu îi poate duce pe cei doi în fața unui tribunal internațional, pentru că și-ar distruge cariera politică".***

Intervievatul a precizat, însă, că Mladic și Karadjic sînt ***"terminați ca oameni politici"*** și, ***"chiar dacă ar intenționa să candideze în alegeri, Milosevic ar face tot posibilul să-i împiedice".***

■ *52 de persoane din fosta Iugoslavie au fost declarate "criminali de război"*

Pînă la această dată, Tribunalul Internațional de la Haga a pronunțat sentinte prin care a condamnat 52 de persoane implicate în războiul din fosta Iugoslavie. Cea mai mare parte a condamnaților au fost acuzați de crime împotriva umanității, incluzînd genocidul șI campaniile de purificare etnică. Printre ei se numără Radovan Karadzici șI Ratko Mladici, doi dintre liderii sîrbilor bosniaci.

Imediat după încheierea acordului de pace de la Dayton, ***Richard Goldstone*** **(foto)**, procurorul șef care i-a pus sub acuzație pe cei implicați în crimele din fosta Iugoslavie, a arătat că ridicarea embargoului impus Serbiei trebuia să fie operat numai după ce semnatarii acordului vor fi cooperat cu Tribunalul de la Haga, extrădîndu-i pe cei condamnați.

3 ani închisoare pentru șeful corporației Samsung

Procurorii sud-coreeni au cerut, luni, o pedeapsă de trei ani de închisoare pentru șeful corporației ***Samsung, Lee Kun-hee,*** acuzat de a-l fi mituit pe fostul președinte al ***Coreei de Sud, Roh Tae-woo,*** informează REUTER. Lee este judecat, împreună cu Roh și alte 13 persoane, inclusiv șefii a șapte mari firme sud-coreene. Procurorii au cerut, de asemenea, o pedeapsă de șapte ani de detenție pentru directorii corporațiilor Daewoo, Hanbo și Dong Ah.

Pentru Roh nu s-a solicitat, încă, o pedeapsă. El este principalul acuzat în proces, fiind învinuit de luare de mită de la mai multi oameni de afaceri sud-coreeni, pe durata mandatului său, între 1988 și 1993. Uniii dintre acești oameni de afaceri au recunoscut că i-audat bani lui Roh, dar au negat că i-ar fi cerut vreo favoare.

CORPO SAN
societate specializată în servicii medicale mobile
oferă,
începînd cu data de
1 februarie 1996
ASISTENȚĂ MEDICALĂ NON STOP

Începînd cu data de 1 februarie 1996, **Corpo San** va sta la dispoziția dumneavoastră 24 de ore din 24.

În orice moment din zi sau din noapte veți putea beneficia de serviciile **Corpo San**, dînd un simplu telefon.

Un echipaj medical de înaltă calificare se va deplasa de fiecare dată, în maximă urgență, la dumneavoastră.

Astfel, începînd de pe 1 februarie, sistemul de asistență medicală de urgență la domiciliu devine o realitate.

Vă reamintim pe scurt serviciile pe care Corpo San vi le oferă **NON STOP** începînd cu data de 1 februarie:

- consultații medicale la domiciliul pacientului, cu deplasare la pacient în regim de maximă urgență
- tratamente de urgență la domiciliul pacinetului
- transportul și internarea pacientului în cazuri de necesitate
- analize de laborator la domiciliul bolnavului
- tratamente injectabile, intravenoase și intramusculare, la domiciliul pacientului
- eliberarea de rețete în regim compensat, precum și eliberarea altor acte medicale.

de la 1 februarie,
apelați NON STOP CORPO SAN
la telefon
113.130
SOSIM IMEDIAT

Societatea de Servicii Informatice
SINTA S.A. Iași
Bd. Țuțora nr. 17. Tel. 032/230072, fax 032/232834
oferă:

☑ **Sistem de asistare a traducerilor din limbile română - engleză /engleză - română cu următoarele componente:**
- dicționar român-englez (**35.000 intrări**)
- dicționar englez-român (**35.000 intrări**)

(plus dicționare specializate **Economie, Mecanică, Petrol și Gaze**)
- gramatica limbii engleze (**manual on-line**)
- pronunția limbii engleze (**driver audio**)
- procesare texte pt. traducere (**editor ASCII intern**)

(Configurație **recomandabilă**: 286...586/8.5 MB HD/1... 4MB RAM)
Informații la tel.: 032/127108/230072.

☑ **Acces la rețeaua publică de date LOGICnet (cu noduri în fiecare județ și în Republica Moldova) cu posibilitate de conectare la rețelele publice internaționale.**
Legătură directă cu Bursa Maritimă de Mărfuri Constanța
Informații la tel.: 032/127108 137158 230072.

☑ **Banca de date SINTA - C**
- peste **100.000 informații** aparținînd unui număr de **350 agenți economici** din toată țara - permanent la dispoziția dvs. pe propriile calculatoare.

Devenind abonatul nostru puteți fi cunoscut sau puteți cunoaște **cererile** și **ofertele** din banca noastră de date.
Informații la tel.: 032/230076.

S.C. TAXICOM S.A. IAȘI
situată în str. Codrescu nr. 6
organizează licitație în zilele de
30.01.1996, 31.01.1996, 01.02.1996 și 02.02.1996
pentru vînzarea următoarelor mijloace de transport:
1. autocisternă DAC 8135
2. două camioane SRD 6135
Relații suplimentare și prețul de începere - licitație pot fi consultate la sediul societății, compartimentul tehnic.

Aveți încredere în profesionalismul dumneavoastră?
Sînteți un tînăr dinamic?
Alăturați-vă forțele de o FORȚĂ!
M.V.D.®
ANGAJEAZĂ:
JURIST - vîrsta maximă 30 ani
SECRETARĂ - cunoștințe dactilo, PC, public relations, vîrsta maximă 30 ani
2 COLABORATORI - studii superioare, cunoștințe PC, vîrsta maximă 30 ani
Pentru punctul de lucru din Pașcani
2 COLABORATORI - studii superioare, cunoștințe PC, vîrsta maximă 30 ani, cu domiciliul în Pașcani
Dinamism, acțiune, seriozitate - atuurile viitorului Dvs.!
Cererile de angajare se primesc la Hotel UNIREA, camera 107, după ora 17,00. Informații la telefon **212299**, după ora 17,00.

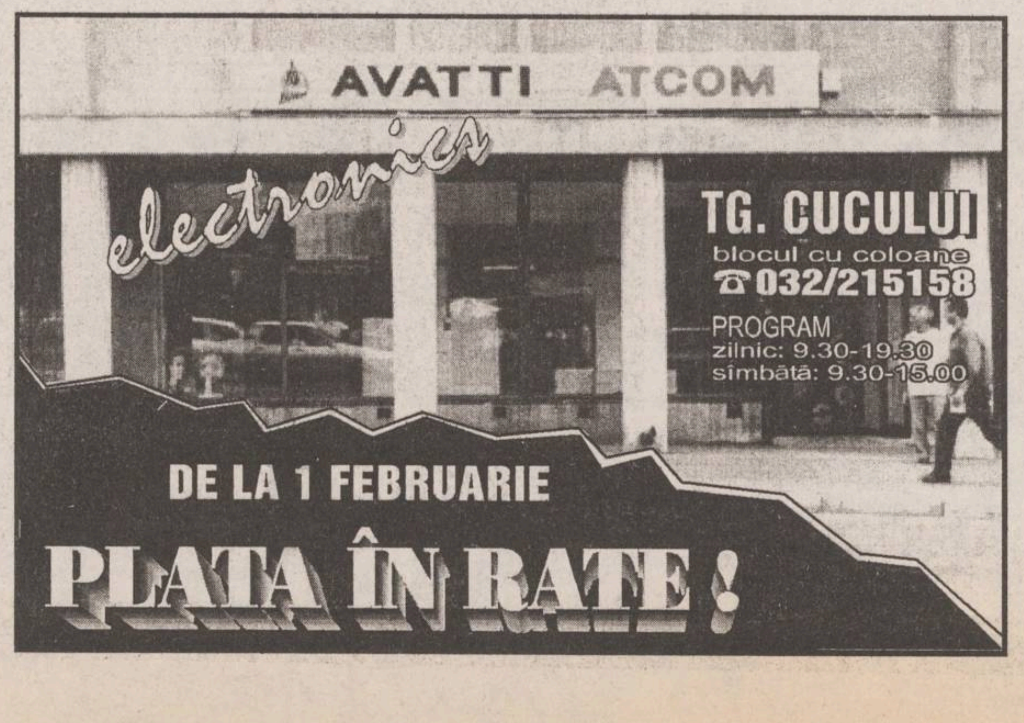

TG. CUCULUI
blocul cu coloane
☎ 032/215158
PROGRAM
zilnic: 9.30-19.30
sîmbătă: 9.30-15.00
DE LA 1 FEBRUARIE
PLATA ÎN RATE !

BURSA MOLDOVEI SA IAȘI
achiziționează
ZAHĂR
de la asociații și producători agricoli individuali.
Telefon
032/212050; 211808.

CENTRALA UNIVERSITARA
„M. EMINESCU" IAȘI

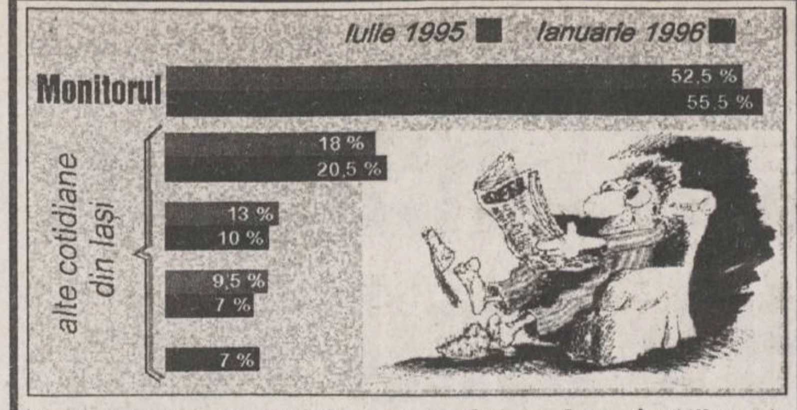

Graficul de ocupare a pieței presei din Iași, conform vînzărilor prin rețelele de difuzare

Guvernul Văcăroiu este gata să se rupă în două

■ *ministrul PUNR Adrian Turicu a fost demis* ■ *PUNR este la un pas de a se retrage din Guvern* ■

Vicepreședintele PDSR ***Vasile Văcaru*** a informat, ieri, într-o conferință de presă, că Delegația Permanentă a partidului a decis să recomande guvernului demiterea ministrului Telecomunicațiilor, ***Adrian Turicu,*** pentru "gafele politice și administrative" ale acestuia. Ieri, în ședința de Guvern, s-a hotărît într-adevăr demiterea ministrului Comunicațiilor, căruia i-a luat locul porvizoriu ***Mircea Coșea.*** Prim-ministrul va înainta președintelui ***Iliescu*** propunerea ca ministrul Turicu să fie eliberat din funcție. Vicepreședintele PUNR ***Ioan Gavra*** consideră că demiterea lui Andrei Turicu din fruntea Ministerului Comunicațiilor ar putea însemna sfîrșitul actualului Cabinet.

■ *A început vînarea lui Gheorghe Funar*

Parchetul Cluj-Napoca a anulat, ieri, decizia de neîncepere a urmăririi penale împotriva lui ***Gheorghe Funar,*** pe care o luase în 1995, a informat prim-procurorul municipiului Cluj-Napoca, ***Ioan Chiș.*** Primarul Clujului este acuzat de fals, uz de fals și abuz în serviciu. 11 consilieri locali ai partidelor de opoziție l-au acuzat pe Gheorghe Funar că a concesionat pe 99 de ani un teren de 600 mp, aparținînd domeniului public, firmei ***S.C. Florilian SRL,*** pentru construirea unui supermagazin.

Consilierii opoziției susțin că primarul Clujului nu avea dreptul să concesioneze acest teren din domeniul public decît printr-o hotărîre a Consiliului local luată cu 2/3 din voturi. Procurorul ***Doru Dobocan,*** cel care va instrumenta dosarul, îi va audia pe consilierii locali ai partidelor de opoziție care au sesizat Parchetul și pe Gheorghe Funar, în calitate de pîrît.

MIERCURI
31 ianuarie 1996
An VI,
Nr. 24 (1391)
12 PAGINI
400 LEI

pentru Republica
Moldova
30 bani

cotidian de informații
Monitorul

SECȚIUNEA
A
ȘTIRI,
OPINII,
COMENTARII

Director onorific: AUREL LEON
Redactor șef: DAN RADU

Înainte de a anunța Poliția, Salvarea sau Pompierii, sunați la MONITORUL!
271.271

Cine spune că a fost o revoluție?

UMF Iași trăiește în plină epocă stalinistă

■ *deși a fost ales democratic, conferențiarul Vasile Astărăstoaie, de la UMF, a fost exclus ieri din Consiliul Facultății de Medicină pe motiv că ar fi dat declarații "Monitorului" și pentru că l-a dat în judecată pe profesorul Topoliceanu sub acuzația de calomnie* ■ *în Charta universitară se prevede invalidarea unei persoane alese prin vot numai dacă se dovedește că votarea a fost incorectă* ■

Ieri după-amiază, în Senatul UMF au avut loc represalii care au vizat persoana conferențiarului dr. ***Vasile Astărăstoaie,*** fost prodecan, ales în urmă cu două zile, cu majoritate de voturi, secretar stiintific al Facultății de Medicină Generală. Fostul Senat al UMF, convocat într-o ședință ciudată de validare - despre care nu se specifică nimic în Charta universitară - l-a exclus practic pe recentul ales în ***Consiliul Facultății de Medicină,*** atît din functia de secretar științific, cît și din calitatea de membru al Consiliului profesoral. Conf. dr. Vasile Astărăstoaie a fost învinuit de către diferiți membri ai fostului Senat că a dat informatii cotidianului ***"Monitorul"*** în legătură cu actiunea penală pe care a inițiat-o recent împotriva lui ***Florin Topoliceanu, decan al Facultății de Bioinginerie.*** Reamintim că la Judecătoria Iasi a fost depusă o plîngere penală de către conf. dr. Vasile Astărăstoaie prin care acesta îl acuză pe Florin Topoliceanu de comiterea infractiunii de calomnie.

Redactorii "Monitorului" au preluat datele în legătură cu acest proces din actul devenit public prin depunerea la Judecătoria Iași și au redat în paginile cotidianului declaratiile petentului, fără a discuta nimic cu acesta. Profesorii din fostul Senat al UMF care i-au reproșat acest lucru lui Vasile Astărăstoaie s-au prevalat de o recentă decizie a rectorului ***Carol Stanciu,*** prin care cei care dau informații presei (în special ziarului "Monitorul") sînt aspru pedepsiți pînă la excluderea din comunitatea universitară. Invalidarea conferențiarului Vasile Astărăstoaie a nedumerit o mare parte a membrilor comunității universitare, mai ales că relațiile încordate dintre acesta și profesorul Topoliceanu sînt de notorietate publică. Într-un mod absolut bizar, conf. dr. Vasile Astărăstoaie a fost practic exclus din organismele de conducere ale UMF cu 13 voturi pentru, 13 voturi împotrivă și restul abțineri. Nu s-a discutat nimic, însă, de calitatea de inculpat în acest proces a profesorului Florin Topoliceanu. În opinia unor cadre didactice, această actiune a fostului Senat al UMF poate fi catalogată drept un abuz și în această direcție se va sesiza ***Ministerul Învățămîntului.*** Această actiune face parte dintr-o serie de actiuni de intimidare, pe care anumite persoane din conducerea UMF le-a initiat în ultimul timp împotriva unor membri incomozi ai comunității universitare. De menționat este că în cele 29 de puncte ale regulamentului de desfășurare a alegerilor nu apare decît precizarea că invalidarea unui cadru didactic ales se poate face doar de Comisia electorală și numai în legătură cu problemele tehnice ridicate de alegeri. Cazul invalidării și excluderii conferențiarului Vasile Astărăstoaie din organismele de conducere ale UMF subliniază o dată în plus regulile bunului plac ale unora sau ale altora care trag sforile în această instituție de învățămînt superior din Iași. **(Mihai ANTON)**

După terminarea perioadei de iarnă

Noi creșteri de prețuri la carburanți și energie electrică

■ *aceste majorări vor fi făcute treptat, avînd în vedere că 1996 este an electoral*

Prețurile carburantilor vor fi majorate din nou în luna martie sau, cel tîrziu, în luna aprilie. ***Gheorghe Oană,*** secretar de stat la Ministerul Finanțelor a declarat presei ieri, 30 ianuarie, că nu poate fi vorba de o majorare a acestor prețuri în perioada de iarnă, însă a lăsat să se înteleagă că acest lucru se va întîmpla în luna martie sau aprilie. Reamintim că aceste preturi au fost majorate la mijlocul lunii noiembrie 1995, cu 25%, în medie. Cresterile au fost de la 600 lei/l la 750 lei/l la benzina Premium (CO95) și de la 430 lei/l la 500 lei/l la motorină. Precizăm că, potrivit Ordonantei nr. 18/1994, preturile la carburanți sau la energie electrică pot fi modificate în orice moment, fără anunțarea prealabilă a beneficiarilor, cu 30 de zile înainte, asa cum se întîmplă la alte categorii de produse și servicii. Singura conditie este ca raportul de schimb valutar leu-dolar să se modifice cu cel puțin 10%. Or, această condiție va fi îndeplinită, în cazul carburanților, în momentul în care se va ajunge la paritatea de 2695 lei/$, față de 2640 lei/$, cît este în prezent.

În ce privește pretul energiei electrice, acesta va fi modificat tot după depășirea perioadei de iarnă. Creșterea estimată a acestor tarife pentru anul 1996 este de 30%. Reamintim că ultima majorare a pretului la energie electrică a fost făcută în luna mai 1995 - cursul dolarului era de 1950 lei/$.

Potrivit unui program convenit între ***Guvernul României, Banca Mondială*** și ***FMI,*** pentru anul 1996 este prevăzută atingerea unui pret mediu pentru agenții economici de 141,4 lei/Kwh și de 54 lei/Kwh pentru consumatorii casnici. Conform aceluiași program, pînă în 1999, pretul energiei electrice urmează să fie unificat - atît pentru agentii economici cît și pentru populație - la nivelul de 200 lei/Kwh.

Totuși, aceste majorări de prețuri care atrag, la rîndul lor, majorarea tuturor preturilor produselor și serviciilor vor fi făcute treptat, pentru a nu crea șocuri, avînd în vedere că anul 1996 este an electoral. **(Costel STROESCU)**

Rînd la benzină, în noiembrie 1995, înainte de scumpire. Ultima majorare a prețului benzinei, efectuată în toamnă, nu a aruncat însă prețurile în aer, așa cum se aștepta toată lumea. Guvernul Văcăroiu este acum gata să facă tuturor încă o surpriză: prețul carburanților va fi din nou ridicat.

Prețul pîinii va fi liberalizat anul viitor

Liberalizarea pretului la pîine nu va fi luată însă în discuție decît abia în 1997, a declarat Gheorghe Oană. Asociația patronală ROMPAN a solicitat liberalizarea pretului la pîine pentru 1996, în speranța că se vor rezolva o serie de probleme care privesc producția și desfacerea pîinii realizată de societățile cu capital de stat. *"Nu ne opunem acestui proces de liberalizare, dar în anul 1996 nu vom lua în discuție liberalizarea prețului la pîine. Abia după cunoașterea costurilor și nivelului recoltei de grîu din anul în curs vom putea discuta propunerea ROMPAN",* a declarat Oană.

Prețurile produselor alimentare se pretează la efectuarea operațiilor de liberalizare, dar treptat și nu în acest an ci pe măsură ce relațiile de piață se normalizează, a mai precizat sursa citată.

Ministerul Învățămîntului analizează grave nereguli tolerate de conducerea UMF Iași

■ *un fals semnat de rectorul Carol Stanciu?*

Nu mai constituie un secret faptul că la ***Universitatea de Medicină și Farmacie*** din Iasi există o stare de tensiune. Disputele dintre diferitele grupuri de interese s-au acutizat în ultimele luni, cu ocazia adoptării ***Chartei universitare*** și, mai recent, în preajma alegerilor universitare. Însă rădăcinile unor nemultumiri în UMF sînt vechi. Din surse apropiate Ministerului Învățămîntului reiese că există mai multe plîngeri în legătură cu unele nereguli nerezolvate și chiar tolerate de conducerea UMF. Din aceste motive, ministerul nu a aprobat încă statele de functii ale institutiei. Printre neregulile reclamate la minister, un cap de afiș îl reprezintă o situație paradoxală existentă la disciplina de Anatomie din cadrul UMF. Șeful acestei discipline, ***prof. dr. Grigore Mihalache*** a efectuat o "translație" nu tocmai regulamentară de la ***Facultatea de Stomatologie*** - unde a sustinut concursul de profesor - la Facultatea de Medicină - unde a devenit titular. Acest lucru s-a produs ca urmare a unui act trimis de la UMF Iasi la Ministerul Învățămîntului, semnat de ***rectorul Carol Stanciu,*** din care reiese o falsă situație a postului pe care a dat concurs profesorul Mihalache. Din acest act reiese nici mai mult, nici mai puțin că profesorul Grigore Mihalache a sustinut concursul la Facultatea de Medicină Generală și că el ar fi fost avizat ca profesor în Consiliul profesoral al acestei facultăți, ceea ce nu corespunde realității. Ca urmare a acestui act trimis la minister, profesorul Mihalache a fost titularizat prin ordin ministerial la Facultatea de Medicină Generală, desi el a susținut concursul la Stomatologie. Rectorul Carol Stanciu a solicitat abia după doi ani rectificarea acestei "greseli" și mai ales datorită insistențelor unui grup de cadre didactice. Un lucru cert este că, în momentul de față, profesorul Mihalache funcționează cu toate orele de curs la Facultatea de Medicină. În numărul de mîine vom arăta modul în care s-a ajuns la această situație neobișnuită, precum si modalitatea subtilă prin care se maschează apartenenta domniei sale la o facultate unde nu a sustinut concurs pentru postul de profesor. **(Daniel OLARU)**

Școală de presă organizată de MONITORUL

Cotidianul MONITORUL anunță organizarea unui concurs de selecție pentru cei doritori să urmeze cursurile școlii de presă. Sînt acceptați candidați cu vîrste între 20 și 35 de ani.

Persoanele selectate vor urma, timp de trei luni, gratuit, cursurile școlii (două săptămîni cursuri teoretice, zece săptămîni cursuri practice, timp în care vor fi plătiți pentru textele publicate), după care vor fi angajați ca reporteri sau redactori, în funcție de aptitudini, la departamentul ECONOMIC, la departamentul POLITIC sau la departamentul EVENIMENT LOCAL.

Înscrierile se pot face la secretariatul cotidianului, strada Smîrdan nr. 5. Alte informații la telefon 271.333, între orele 8,00 - 17,00. Data limită a înscrierilor - 10.02.1996, inclusiv.
Concursul va avea loc pe 11.02.1996, începînd cu ora 10,00.
Persoanele cu experiență jurnalistică, doritoare să lucreze la ziarul nostru, ne pot contacta la telefonul 143224. Confidențialitatea discuției este asigurată.

Ion Iliescu are din nou idei originale

■ *președintelui i se pare că are prea puține drepturi*

În cadrul unui interviu acordat postului TV ***"Antena 1",*** președintele ***Ion Iliescu*** s-a plîns că actuala Constituție nu îi dă "anumite drepturi", expresie întărită ulterior prin sintagma ***"prea puține drepturi".*** El a legat aceste "drepturi" de activitatea de promulgare a legilor, menționînd că a fost obligat să promulge o serie de legi care frizau "inechitate". Nu este aceasta singura idee originală emanată de locatarul de la ***Palatul Cotroceni.*** Ion Iliescu a mai afirmat că practicarea avocaturii de către parlamentari constituie o incompatibilitate, afirmație extrem de periculoasă, deoarece nu este exclus să asistăm la un "impuls" PDSR-ist, concretizat printr-un proiect de lege în acest sens. **(Lucian GHEORGHIU)**

SAFI SA
SOCIETATEA DE ASISTENȚĂ FINANCIARĂ ȘI INVE
FINANCIAL SERVICES AND INVESTMENT COM
Sunați acum la telefon 117596
● FONDUL MUTUAL AL OAMENILOR DE AFACERI
Datele la zi valabile începînd de LUNI, 29 ianuarie 1996:
Număr C.I. în circulație: 5.533.409 echivalent TIP C   Activul net: 472.304,1 milioane lei
Un certificat TIP A echivalent cu 8 certificate TIP C   Un certificat TIP B eschivalent cu 2 cerfificate TIP C
Valoarea la zi a certificatelor de Investitor (C.I.):
tip A: 682.880 lei - la răscumpărare
tip B: 170.720 lei - la răscumpărare
tip C: 85.360 lei - la vînzare sau răscumpărare
Creșterea valorii C.I.
● în anul 1995 120,0%
● față de săptămîna anterioară 1,5%
● în ultima lună 6,1%
● FONDUL PRIVAT DE ACUMULARE ȘI PENSII deschis atît persoanelor în activitate, cît și pensionarilor
Casa Model (mezanin) Telefon 117596 Zilnic, între orele 9,00-18,00 (sîmbătă, duminică închis)
Biroul SAFI Iași practică un comision de maxim 1%

TESTER
TESTER TRADING
Distribuitor național al
R.J. Reynolds Tobacco Co.
vă oferă la prețul producătorului

Winchester
Monte Carlo
CAMEL

Mari reduceri pentru en gros și subdistribuitori.
* Transport gratuit
* Comenzi prin agenții săi comerciali sau la tel. 032/250559, 250699

NE Grupul de Presă
NORD-EST
organizează concurs
pentru ocuparea a două posturi de
COORDONATORI
PROIECTE PUBLICITATE
Candidatele trebuie să îndeplinească următoarele condiții:
■ vîrsta maximă 30 ani
■ studii medii sau superioare
■ abilitatea de a lucra în echipă
Eventuala experiență poate constitui un avantaj.
Înscrierile se fac zilnic, între 10,00 - 15,00,
la sediul cotidianului MONITORUL din str. Smîrdan 5,
et. II, camera 214.
Relații suplimentare la tel. 032/144776,
între orele 10,00 - 15,00.

MONITORUL DE IAȘI

Astăzi

Ministrul Transporturilor vine să accelereze privatizarea

Aurel Novac

În cursul dimineții de astăzi, la sediul Prefecturii Iasi, va avea loc o nouă întîlnire a membrilor Secretariatului tehnic judetean de aplicare a Legii de accelerare a privatizării, întîlnire la care este asteptat și ministrul Transporturilor, Aurel Novac.

Ministrul Novac - însărcinat de guvern cu urmărirea desfășurării marii privatizări în județul Iasi - va fi informat asupra stadiului acestui proces la ora actuală. Menționăm că, potrivit ultimelor date furnizate de secretariatul judetean de profil, pînă în prezent, în Iasi au subscris hîrtiile de valoare peste 129.000 cetăteni, ceea ce reprezintă aproape 25 la sută din numărul total al cetățenilor îndreptătiti. **(M.B.)**

Împreună cu specialiștii din Basarabia

Măsurători speciale pe Prut

La insistențele părții române (e vorba de RA "Apele Române", filiala Iași), s-a reușit ca, împreună cu Serviciul hidrometric de la Chișinău, să se reia ciclul de efectuare în comun a măsurătorilor de debite pe rîul Prut, ciclu care a fost întrerupt în urmă cu doi ani. Reluarea acestor măsurători va permite cunoasterea mai exactă a modului cum fenomenul de iarnă influențează scurgerea rîului Prut, evaluîndu-se corect debitele tranzitate în albie de la intrarea în tară și pînă la vărsarea Prutului în Dunăre. Aceste măsurători se fac împreună, de către specialiștii români și moldoveni, în secțiuni stabilite - stații hidrometrice - cu avizul organelor de grăniceri din cele două țări. **(G.P.)**

După 100 de ani de la premieră

O nouă reprezentație cu opera "Boema"

Prima reprezentație a operei "Boema", de Giacomo Puccini, a avut loc la Teatrul Regio, din Torino, la 1 februarie 1896. Deci, zilele acestea se împlinesc 100 de ani de existentă a acestei glorioase opere, care a fost prezentată pe cele mai mari scene ale lumii.

Libretul este scris de Giuseppe Giacosa și Luigi Illica, după un roman, celebru în epocă, "Scene din viața de boem", aparținînd scriitorului francez Henri Murger, el însuși un stîlp al boemei pariziene de la mijlocul secolului al XIX-lea.

Acum 100 de ani, la premiera de la Torino, conducerea muzicală a operei "Boema" a apartinut celebrului dirijor Arturo Toscanini. În această seară, partitura dirijorală a reprezentației din Sala Mare a Teatrului National din Iași este semnată de maestrul Corneliu Calistru, directorul Operei ieșene.

Spectatorii vor avea prilejul să o revadă, în rolul Mimi, pe cunoscuta soprană Mioara Cortez. Mioara Cortez îl va avea ca partener în seara aceasta pe tenorul Adrian Radu, titularul rolului Rodolfo. Vor mai urca pe scenă astăzi următorii artiști ieșeni: Alexandru Petrescu, Viorel Balotă, Eduard Sveatchevici, George Solovăstru, George Popa, Ada Burlui, Ion Arghire și C. Cristea. Scenografia este semnată de G. Doroșenco, iar regia artistică, în viziunea regretatului D. Tăbăcaru, este susținută de Mihai Zaborilă. **(Dorin POPA)**

Administrația județului a făcut ieri primele promisiuni pentru anul 1996

Programul priorităților pentru 1996, potrivit strategiei de dezvoltare a județului Iași, a făcut obiectul întîlnirii de ieri a Comisiei administrative a județului, cînd s-au întrunit șefii tuturor instituțiilor descentralizate și ai unor regii autonome. Aceștia din urmă au raportat pe rînd conducerii comisiei administrative a județului, avînd în frunte pe șeful său, prefectul Dan Gâlea, rezultatele activității prestate în domeniul respectiv, precum și măsurile privind obiectivele prioritare pentru anul 1996.

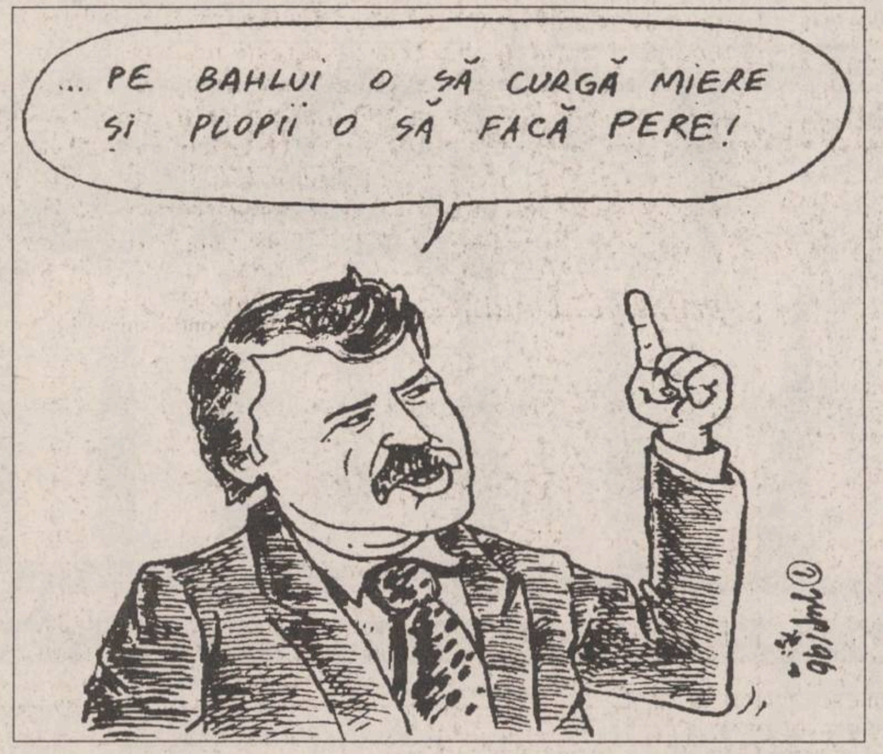
... PE BAHLUI O SĂ CURGĂ MIERE ȘI PLOPII O SĂ FACĂ PERE!

■ *Reducerea ratei șomajului sub 10%*

Deschizînd seria raportărilor, șeful Direcției Muncii și Protecției Sociale Iași, ***Liviu Filipescu***, a adus o notă de optimism în contextul discuțiilor referitoare la dezvoltarea economică trecută și viitoare a Iașului: ***"În ultimii ani, în județul Iași, s-a manifestat o tendință continuă de scădere a numărului de șomeri. Astfel, dacă la începutul lui 1994 rata șomajului era de 18 la sută, la sfîrșitul anului trecut, aceasta a scăzut la 13 la sută*** (***n.r.*** - rata medie a șomajului pe țară fiind de circa 9,1 la sută), ***iar la sfîrșitul anului în curs, sperăm ca rata șomajului să scadă sub 10 la sută"***. Liviu Filipescu a mai informat (printre altele) conducerea la vîrf a județului că, în 1995, circa 51.000 ieșeni au primit ajutoare sociale și peste 2000 de persoane au efectuat cursuri de calificare și recalificare a șomerilor, organizate de DMPS.

■ *Finalizarea aplicării Legii fondului funciar*

La rîndul său, ***Constantin Dascălu***, directorul Direcției Agricole a afirmat că printre obiectivele prioritare ale județului în domeniul agriculturii, anul acesta, se numără finalizarea aplicării Legii nr. 18, aplicarea prevederilor Legii de accelerare a privatizării și, în cele din urmă, campaniile agricole de sezon. Constantin Dascălu a informat asistența că pentru anul agricol 1996 sînt necesare fonduri de circa 300 miliarde lei, din care pentru campania agricolă de primăvară sînt necesare 75 miliarde lei.

■ *Fonduri pentru RATC*

O intervenție fermă a avut directorul RATC, ***Constantin Cuza***, care a afirmat categoric: ***"Nu vom putea vorbi de integrare europeană, dacă în continuare vor curge mațele din tramvaiele Tatra, așa cum se întîmplă în prezent"***. Directorul RATC a demonstrat că, deși sînt și alte obiective prioritare ale Iașului (cum ar fi problema apei), trebuie acordată importanța cuvenită și modernizării transportului în comun, pentru aceasta Constantin Cuza solicitînd fondurile necesare.

■ *Va fi construit un nou spital de urgențe*

Dr. Mihai Frasin, directorul Direcției Sanitare Iași, a adus în discuție principalele obiective ale domeniului sănătății pentru 1996: modernizarea Spitalelor "Sf. Spiridon" și "Sf. Maria", construirea unui spital nou de urgențe și a unui centru de diagnostic. Dr. Mihai Frasin a mai declarat că planul de reformă sanitară a județului mai cuprinde, printre priorități, completarea numărului de medici la dispensarele rurale.

■ *Relansarea industriei*

Vești îmbucurătoare pentru ieșeni a adus, în ședința extraordinară a Comisiei administrative județene, și ***Toader Berlea***, directorul filialei Iași a FPS, care a afirmat că 1995 a fost un an al relansării economice a județului Iași. În sprijinul acestei afirmații, Toader Berlea a declarat că producția industrială a crescut cu circa 11,4 la sută față de 1994, numărul societăților comerciale care au înregistrat profit a crescut considerabil, iar numărul de societăți privatizate pînă în prezent situează județul Iași printre primele 10 județe din țară. În ceea ce privește prioritățile economice pe 1996, Toader Berlea a precizat că sînt, în continuare, privatizarea și restructurarea societăților.

Ședința Comisiei administrative a județului s-a încheiat cu adoptarea unei hotărîri prin care se aprobă ***"Programul privind obiectivele prioritare pentru strategia de dezvoltare a județului Iași"*** **(Mihaela BREZEANU)**

Neinstruiți, superficial selectați, conduși prost

Gardienii publici au devenit o amenințare la adresa cetățenilor

■ *cazurile pe care le prezentăm mai jos confirmă acest lucru*

În numărul de ieri al cotidianului nostru, am prezentat pe larg modul în care trei gardieni publici au torturat cîțiva tineri nevinovați vreme de mai bine de trei ore. Evenimentul a avut loc în seara zilei de 26 ianuarie a.c., cînd gardienii publici ***Giani Cozma***, ***Gheorghe Vaipan*** și ***Dan Crețu*** au reținut ilegal trei tineri de 18 ani. Deși ulterior s-a dovedit că acești tineri nu au încălcat cu nimic legile în vigoare, gardienii (care, conform unelor declarații se aflau sub influența băuturilor alcoolice), i-au torturat dînd dovadă de un sadism ieșit din comun. Frații ***Bogdan*** și ***Radu Onofrei*** și prietenul lor ***Cătălin Roșu*** au fost ridicați de echipajul Corpului Gardienilor Publici și conduși în incinta Casei Pogor. Acolo, au urmat clipe de adevărată groază pentru cei trei tineri. Ei au fost supuși la cele mai groaznice chinuri, bătuți, loviți și umiliți, mai ceva decît pe vremea Inchiziției. Nu este pentru prima dată cînd gardienii publici (salariați plătiți din banii contribuabililor) au abuzat de funcția lor și au demonstrat că sînt de multe ori inutili sau chiar periculoși.

Unul dintre tinerii bătuți de gardieni este internat în stare gravă la Spitalul de neurochirurgie. Ceilalți doi așteaptă rezultatul investigației medico-legale la care au fost supuși. Comandantul CGP - ***Gheorghe Costan*** a declarat însă că tinerii s-au lovit singuri cu capul de pereți. Gh. Costan nu vrea să recunoască că subalternii săi s-au comportat abuziv. El acceptă afirmația subalternului său, care a declarat redactorilor noștri că tinerii s-au lovit singuri cu capul de pereți. Pentru a spulbera și această afirmație, tinerii bătuți și-au fotografiat spinările învinețite de loviturile bastoanelor de cauciuc. Poliția efectuează cercetări în acest caz, probele existente la dosar arătînd clar faptul că gardienii au făcut o confuzie și că au reținut ilegal trei tineri cu totul nevinovați. Tinerii bătuți bestial de gardieni au fost salvați de o patrulă de poliție, care i-a eliberat. Atitudinea fostului colonel de miliție Gh. Costan este cu atît mai mult de condamnat, pentru că a considerat intervenția poliției ca fiind ilegală, considerînd că polițiștii trebuiau să ajute gardienii și nu să le întrerupă "ancheta".

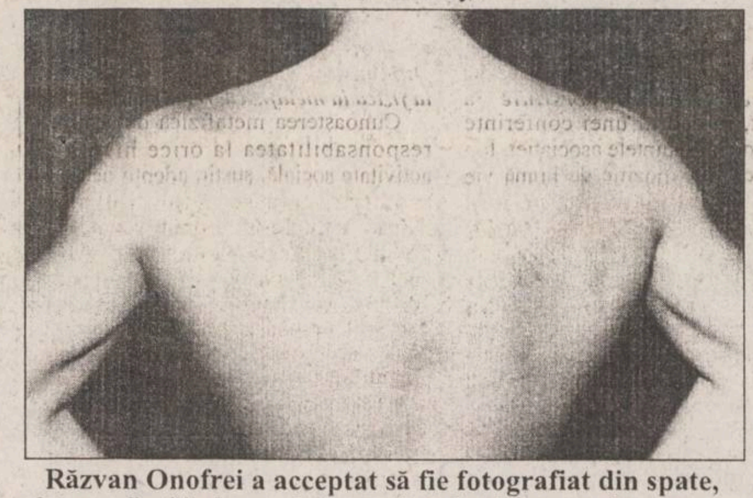

Răzvan Onofrei a acceptat să fie fotografiat din spate, fotografia fiind o probă a supliciului la care a fost supus

Încercînd să aplaneze acest conflict, conducerea CGP i-a trimis o citație tatălui celor doi frați gemeni prin care l-a invitat la sediul CGP. Cel invitat nu a răspuns citației, declarînd că nu are nimic de discutat cu cei care i-au torturat copiii.

Așa cum am precizat, nu este prima dată cînd gardienii publici sînt implicați în cazuri grave sau foarte grave. Redăm mai jos cîteva exemple din care se poate înțelege foarte ușor că membrii Corpului Gardienilor Publici au încălcat de multe ori legea pe care trebuie să o apere. **(Ovidiu SCUTELNICU)**

Scurt istoric al evenimentelor grave produse de gardieni publici

1 Primul foc de armă tras de un gardian public a fost înregistrat la data de 20 mai 1994, la ora 19,30, cînd un gardian a găsit de cuviință să tragă asupra a patru săteni care pescuiau cu crîsnicul într-un lac de pe raza comunei Comarna.

2 În luna iunie 1994, gardianul public ***Vasile Grecu*** s-a sinucis, trăgîndu-și un glonte în cap. Înainte de a se sinucide, acesta a consumat o mare cantitate de alcool.

3 După o beție cruntă, în luna septembrie 1994, un gardian și-a uitat pistolul într-un restaurant. Altul s-a îmbătat și a adormit între două rînduri din via pe care o păzea, lucru care a permis unui infractor să-i fure arma și să terorizeze un taximetrist particular.

4 Duminică, 25 septembrie 1994, în zona fermei pomicole Galata, gardianul ***Viorel Benone Jijie*** a împușcat mortal o persoană și a rănit o alta. Victimele au fost găsite vinovate că încercau să fure un sac cu mere din fermă.

5 În luna ianuarie 1995, gardienii ***Mihai Dezda*** și ***Marian Nistor*** au fost reținuți în timp ce încercau să fure cîteva cartoane cu ouă de la S.C. "PRODAVIS" S.A.

6 Tot în 1995, în primăvară, o tînără care vindea urzici într-o piață din Iasi, a fost "ridicată" de doi gardieni, care au condus-o într-un apartament și au violat-o.

7 Pe fondul unor probleme de familie, gardianul ***Daniel Stroe*** s-a împușcat în inimă, în luna iunie 1995. El efectua un serviciu de pază înarmată.

8 În luna septembrie 1995, un gardian public a fost arestat sub acuzația de omor calificat. El l-a împușcat pe tînărul ***Cornel Popovici***, din localitatea Popești. Victima nu s-a făcut vinovată decît de faptul că a înjurat mașina de serviciu a CGP.

Exemplele ar putea continua. Chiar președintele Consiliului Județean, ***Ion Amihăiesei***, în subordinea căruia se află CGP, a declarat că pregătirea și instruirea gardienilor publici lasă de dorit. Referindu-se la cazul prezentat ieri în ***MONITORUL***, prefectul județului - ***Dan Gâlea*** a declarat: ***"Funcționarea instituțiilor de acest gen (CGP) este statutată prin lege. Orice depășire a atribuțiunilor conferite prin lege este de condamnat. Dacă faptele condamnate de MONITORUL vor fi confirmate de organele abilitate, tot legea va stabili măsurile ce se impun"***.

Timp de un an, familia Petru Dragomir a intrat în casă printr-un geam de la dormitor

■ *un hol de 5,04 mp face obiectul a nu mai puțin de 16 procese*

Pentru un hol de 5,04 mp, trei familii (rude de gradul I) au reușit să acumuleze, în cinci ani, nu mai mult de 16 procese care au costat sute de mii de lei. Totul a început în 1990, cînd ***Elena Dragomir*** a inițiat o acțiune de partaj succesoral și ieșire din indiviziune pentru o casă din str. Păcurari nr. 71. Bătrîna a obținut o porțiune din casă, cealaltă parte fiind proprietatea unui fiu, ***Petru Dragomir.*** Problemele au început să apară deoarece odată cu bucata ei de casă, bătrîna a primit și porțiunea de hol (parte dintr-un hol comun) prin care familia Petru Dragomir avea acces în camerele ce le aparțineau.

Imediat, Elena Dragomir a vîndut o bucată din partea ei de casă către alți doi copii, Mihai Dragomir și ***Viorica Păun***. Implicit, le-a vîndut și bucățica de hol, mărul discordiei. În 1991, familia Petru Dragomir face recurs extraordinar la procesul de partaj, în litigiu aflîndu-se și o bucată de pămînt. În 1992, Elena Dragomir vinde și restul ei de casă, către Viorica Păun, cu o clauză de habitație pînă la moarte. Pe 18 martie 1992, fratele lui Petru Dragomir zidește holul respectiv, și practic o bucată de casă rămîne fără ușă. Timp de un an, cei patru membri ai familiei Petru Dragomir au intrat și ieșit din casă pe o fereastră de la dormitor. ***"Problema era că nu puteam închide fereastra pe dinafară. Trebuia permanent să fie cineva acasă"***, povestește ***Mariana Dragomir***, soția lui Petru. Cronologic au urmat: proces prin care Petru Dragomir capătă holul, executare silită avînd ca rezultat dărîmarea zidului, recurs la acest proces, recurs la executarea silită, proces de furt, recurs la procesul de furt și lista poate continua.

În același timp, Elena Dragomir își dă în judecată fiii pentru nerespectarea clauzei de habitație și, în același timp, cere anularea actului de vînzare-cumpărare pe bucata ei de casă. În cei cinci ani au mai fost cîteva altercații între fiii și mamă, între frați, altercații care au dus la alte procese. Și totul a pornit de la un hol de 5,04 mp! ***"La un moment dat, aveam 12 procese pe rol. Dar nu renunț! Nu pot permite ca frații mei care nu au muncit la această casă să vină și să ia ce nu li se cuvine"***, spune Petru Dragomir. Cît timp redactorul nostru se afla la fața locului, familia Dragomir a mai primit două citații în alte procese, citații ce au fost adăugate la maldărul de hîrtii, recursuri, sentințe. În momentul de față, holul aparține familiei Petru Dragomir, dar nu se știe pentru cît timp. Dar este posibil ca în avalanșa de procese și recursuri pentru felurite cauze, părțile aflate în conflict să uite că totul a pornit de la 5,04 mp de hol. **(Dana PAVEL)**

Procesul primei culpe medicale

Medicul Cornelia Tomoșoiu caută un avocat care să o apere

■ *ea a cerut strămutarea procesului*

Ieri, la Judecătoria Iași, a avut loc primul termen al procesului intentat medicului ***Cornelia Tomoșoiu***, acuzată de ucidere din culpă.

Medicul Cornelia Tomoșoiu a cerut ieri instanței să acorde un nou termen, pentru a-și angaja un apărător. Demn de menționat este și faptul că inculpata s-a adresat totodată și Curții Supreme de Justiție, cerînd strămutarea dosarului. Deocamdată, nu se cunoaște motivul pentru care acuzata a dorit ca procesul să fie judecat de o altă instanță decît cea ieșeană.

Amintim că dr. Cornelia Tomoșoiu a fost găsită vinovată, de către Comisia superioară medico-legală din cadrul Institutului "Mina Minovici" din București, de moartea tinerei Cristina Cucoș. Precizăm că în ziua de 21 martie 1994, ***Cristina Cucoș***, în vîrstă de 27 de ani, a fost internată la Maternitatea Cuza-Vodă, cu diagnosticul "chist ovarian". Pe data de 1 aprilie Cristina Cucoș a fost externată, deși se afla într-o stare gravă - în momentul externării, pacienta suferea de ocluzie intestinală. Reinternată ulterior la Spitalul "Parhon", tînăra de 27 de ani a decedat din cauza ocluziei intestinale și a unui stop cardio-respirator.

După cum am mai precizat, Comisia superioară medico-legală din cadrul Institutului "Mina Minovici" a stabilit că moartea tinerei s-a datorat și neglijenței medicului Cornelia Tomoșoiu. Vom reveni. **(A. SCUTELNICU)**

SOCIETATE COMERCIALĂ
FRAROM IAȘI S.R.L.
tel./fax 112122
112180

TELEVIZOARE
✓ GOLDSTAR SOUNDMAX
✓ ORION
✓ J.V.C.
✓ NOKIA
✓ MEGAVIZION
✓ PLATINIUM
✓ DAEWOO
✓ ROYAL
CALORIFERE cu ulei ZASS
ELECTROCASNICE

Departamentul de publicitate al Grupului de Presă NORD-EST dorește să-și completeze echipa cu noi colegi.

Astfel, are disponibile două posturi de

TEHNOREDACTORI

Înscrierile se fac zilnic, între 10,00 - 15,00, la sediul cotidianului MONITORUL din str. Smîrdan nr. 5, et. II, camera 214, pînă la data de **3 februarie 1996**.

Relații suplimentare la tel. **032/144776**, între orele 10,00 - 15,00.

"Dacă aveți o priză, folosiți-o cu folos."

NEST electronics

Reduceri de preț la
TV GRUNDIG
diag. 55 teletext

Complexul Comercial Ștefan cel Mare (etajul I)
NEST ELECTRONICS
ASIROM
Casa Modei
B-dul Ștefan cel Mare

Cel mai mic preț din Iași.

6600 Iași, Cloșca 10
(complexul comercial din Ștefan cel Mare)
tel. 213284

Cunoscutele și delicioasele produse
IFANTIS
se află acum în Iași.
Puteți cumpăra specialitățile din carne de la magazinele
HALA CENTRALĂ
NEST
CENTRAL
Rodex
În curînd, în majoritatea magazinelor din Iași.
Cumpărați azi!

MONITORUL DE IAȘI

Un caz mai putin obisnuit la Spitalul "Sf. Spiridon"

Unei fetițe de 14 ani i s-a blocat sistemul muscular

La Clinica III Chirurgie a Spitalului "Sf. Spiridon" a fost solutionat recent un caz rar întîlnit în practica medicală. Este vorba de o fetiță în vîrstă de 14 ani diagnosticată cu miastenie (astenie musculară) care, de cîteva luni, nu-și mai putea controla sistemul muscular. După cum ne-a relatat prof. dr. Cristian Dragomir, șeful Clinicii III Chirurgie, în momentul în care copilul s-a prezentat la spital, acesta se deplasa cu mare greutate, mișcările membrelor sale fiind foarte lente și necontrolate. Mai mult decît atît, fetița nu-și putea ridica pleoapele, vorbea și înghițea cu mare greutate. Evident că în asemenea situație copilul nu a mai putut merge la școală. "Miastenia este o boală destul de rar întîlnită ce se datorează unor procese imunologice în care timusul, cunoscut popular drept glandă a copilăriei, nu involuează așa cum se întîmplă la marea majoritate a persoanelor. Practic, perturbarea reactiilor imunitare se repercutează asupra zonelor în care influxul nervos se transmite la mușchi. În momentul în care glanda mentionată nu parcurge procesul normal de involutie sau își reia dintr-un motiv sau altul functia apar dereglări în sistemul muscular ca în cazul prezentat. În această situație, singura soluție este o intervenție chirurgicală pentru a scoate glanda amintită" - a precizat prof. dr. Cristian Dragomir. Diagnosticul de miastenie se pune de neurolog după care este confirmat prin intermediul unei tomografii computerizate. Acest parcurs medical l-a realizat și pacienta profesorului Dragomir care, în momentul cînd a solicitat sprijinul specialistului era deja dependentă de un tratament medicamentos. Medicamentele își făceau efectul pentru trei, patru ore după care fetița revenea la starea inițială. Interventia chirurgicală de înlăturare a timusului a durat circa două ore, rezultatul operației fiind spectaculos. Astfel, la scurt timp după operație, sistemul muscular al copilului și-a recăpătat vigoarea, dorința arzătoare a fetiței de a merge din nou la școală a devenit din acel moment realizabilă. **(Mihaela CĂNĂNĂU)**

La sediul Prefecturii

Bilanțul activității de protecție civilă pentru 1995

La sediul Prefecturii Iasi va avea loc, astăzi, o întîlnire între reprezentanții comisiilor de specialitate din domeniul protecției civile la nivel de județ și municipiu, de la societățile comerciale, și reprezentanții gardienilor publici. Ședința are ca scop prezentarea bilanțului de activitate al protecției civile în județul Iași, pentru anul precedent raportul urmînd a fi susținut de mr. Dan Axinte, șeful Statului Major de Protecție Civilă Iași.

În plus, în cadrul întîlnirii, vor fi prezentate și obiectivele activității de protecție civilă pentru județul Iași, aferente anului în curs. La ședință vor participa și reprezentanți ai Prefecturii și Consiliului Județean Iași. **(M.B.)**

În satul Bădeni

Un bărbat și-a ucis nevasta pentru că era bețivă

Toader Apetrei, un bărbat în vîrstă de 55 de ani din satul Bădeni-Iași, a fost arestat ieri după amiază sub acuzația de "omor calificat". Potrivit primelor cercetări ale Parchetului, Toader Apetrei și-a ucis nevasta duminică seara, lovind-o de mai multe ori cu pumnii și picioarele. Incidentul a avut loc în curtea casei lui Dumitru Apetrei, fratele agresorului. După cum a relatat ieri la ancheta intreprinsă de Parchet, Toader a lovit-o pe Catinca Apetrei deoarece în repetate rînduri venea acasă sub influența alcoolului.

Procurorul criminalist Neculai Butnaru ne-a declarat că agresorul a încercat să-și diminueze vinovăția, afirmînd că după ce și-a lovit sotia, femeia a căzut cu capul de gheață și a murit ca urmare a căzăturii. Medicul legist a infirmat însă această variantă, raportul concluzionînd că între loviturile primite de femeie și decesul acesteia există o legătură de cauzalitate. **(Sorin SIMON)**

Poliția și Parchetul au început anchetarea lui Gheorghe Irimia

Cazul lui Gheorghe Irimia, pe care cotidianul nostru l-a semnalat în nenumărate rînduri, identificîndu-l pe acesta ca fiind autorul unor abuzuri și șantajuri, a luat în cursul zilei de ieri o altă întorsătură, organele de ordine hotărînd să intervină. Ieri dimineață, comandantul Poliției Municipale, colonel Dumitru Bîrliga a dispus organizarea unei comisii de anchetă, care să cerceteze aceste nereguli, apelînd și la Parchetul de pe lîngă Judecătoria Iași și Garda Financiară, în urma plîngerii pe care au depus-o cei zece foști studenți ai Universității "Mihai Eminescu". Acestora nu li se eliberau de către Gheorghe Irimia, directorul Univ. "M. Eminescu", foile matricole și diplomele de bacalaureat decît dacă plăteau 400.000 lei, sumă pretinsă ilegal.

Gheorghe Irimia a făcut avere în cîțiva ani, speculînd naivitatea unor tineri

■ *Cei zece studenți și-au primit foile matricole*

În urma deplasării unei comisii a Gărzii Financiare și a Parchetului la *Universitatea "Mihai Eminescu"*, ieri după-amiază, în jurul orelor 17,00, foștii studenți și-au primit foile matricole și diplomele de bacalaureat doar contra sumei de 50.000 lei, taxă de eliberare a actelor.

După cum ne-a precizat prim-procurorul Parchetului de pe lîngă Judecătoria Iași, cercetările organelor de ordine nu se vor opri doar la controlul de rutină desfășurat ieri. ***"În urma articolelor apărute în cotidianul «Monitorul», s-a dispus un control amănunțit asupra activității Universității «Mihai Eminescu». Vor fi cercetate toate aspectele, începînd chiar de la data înființării instituției. De asemenea, Parchetul face apel la toate persoanele înșelate de conducerea Universității «Mihai Eminescu» să se adreseze la Poliția municipiului"***, ne-a declarat prim-procurorul *Mihai Covalciuc.* Surse neoficiale din cadrul Parchetului ne-au specificat că *Gheorghe Irimia* ar putea fi acuzat de infracțiunea de înșelăciune și de abuzuri în dauna unor persoane fizice.

■ *Irimia era ținut de doi polițiști*

După cum am mai precizat, abuzul lui Gheorghe Irimia asupra celor zece studenți care au urmat trei ani la Facultatea de Științe Economice a Universității "Mihai Eminescu" a luat sfîrșit. Prin intervenția comisiei de anchetă aflată ieri la fața locului, aceștia și-au primit actele contra sumei de 50.000 lei de persoană. În numărul nostru de ieri am relatat despre brutalizările la care a fost supusă o fostă studentă de către Gheorghe Irimia și despre timpul îndelungat pe care au trebuit să-l piardă pe holul instituției. Mai mult, în cursul serii de luni, 29 ianuarie, la orele 23,30, Gheorghe Irimia s-a prezentat la sediul instituției, în stare de ebrietate și a amenințat cele 20 de persoane care îl așteptau. După cum ne-au relatat acestea, au fost înjurate și li s-a spus că li se vor rupe picioarele celor care vor intra în clădire. Gheorghe Irimia a afirmat chiar că cei prezenți au interese politice, deoarece violează sediul Partidului Laburist. Prezența a patru echipaje de poliție a împiedicat izbucnirea unui conflict brutal, Gheorghe Irimia fiind ținut de doi polițiști.

Amenințările sale se pare că nu au avut nici un efect, celor zece studenți, cărora ieri li s-au mai adăugat și alții, fiindu-le eliberate actele. Comisia de anchetă a precizat doar că s-a făcut un raport de constatare, urmînd să se hotărască dacă pe baza acestor date este necesară continuarea anchetei. Acesta ar fi primul control organizat în Iași asupra activității ilegale a universităților particulare neautorizate, care ar fi trebuit să se autodesființeze încă de acum jumătate de an. **(S. ARADEI)**

Pe ce se bazează Gheorghe Irimia

Se pare că argumentul hotarîtor pe care îl invocă Gheorghe Irimia pentru continuarea procesului de învățămînt la Universitatea "Mihai Eminescu" este faptul că a dat în judecată Consiliul Național de Evaluare Academică și Acreditare, pentru că acesta nu a vizitat universitatea. Numai că un astfel de proces este nejustificat, deoarece în Legea 88/1993 nu se precizează nimic despre obligativitatea CNEAA de a vizita o universitate, iar aceeași lege spune că universitățile neautorizate se desființează. H.G. 568/ 1995 prin care un număr de universități particulare au fost autorizate precizează, de asemenea, că cele neautorizate se desființează, iar în caz contrar, aceasta ***"atrage după sine răspunderea legală a celor vinovați".***

Deci, conform acestor prevederi legale, Universitatea "Mihai Eminescu" ar fi trebuit să se desființeze la începutul acestui an universitar. Doar în eventualitatea în care, în urma procesului cu CNEAA, s-ar emite o hotărîre judecătorească prin care i s-ar da dreptate directorului Irimia, universitatea și-ar putea relua activitatea. Numai că o hotărîre judecătorească favorabilă este puțin probabilă.

În concluzie, continuarea cursurilor la această instituție în anul universitar 1995-1996 este ilegală, toate taxele pe care Universitatea "Mihai Eminescu" le-a perceput fiind venituri ilegale. Numai în cursul zilei de ieri, cînd comisia Gărzii Financiare se afla la fața locului, s-au încasat taxe de școlarizare de la cel puțin cinci persoane.

Cel mai lung post negru din lume

Metafizicianul Ion Dumitrescu nu a mai mîncat de 20 de ani

■ *de asemenea, el nu bea apă, deci nu transpiră, deci nu trebuie să-și spele hainele*

Marti, 30 ianuarie, în sala de spectacole a ***Clubului CFR, Asociația de Metafizică "Elta Universitate"*** a prezentat, în cadrul unei conferinte sustinute de președintele asociației, Ion Dumitrescu, o expoziție de hrană vie (preparate culinare naturiste). Expoziția, compusă din mîncăruri netrecute prin foc, după cum ne-au explicat membrii acestei asociații, a stat sub semnul învățăturii lui Hipocrat: ***"Hrana să fie medicament, iar medicamentul - hrană".*** Asociația "Elta Universitate", înființată în anul 1990, la București, este o școală de metafizică, care își desfășoară activitatea în 35 de filiale din toată zona românească. ***"Dacă un om nu mănîncă, rezistă 70 de zile, dacă nu bea apă, rezistă patru zile, iar dacă nu respiră, nu poate rezista mai mult de 70 de secunde. Toate funcțiile în armonia cosmică sînt continue"*** - a explicat ***Ion Dumitrescu,*** în cadrul conferintei ***"De la fizică la metafizică, realitatea vieții".***

Cunoașterea metafizică determină responsabilitatea la orice nivel de activitate socială, sustin adepții acestei asociații, care se autointitulează "eltiști" și care își propun scoaterea populației din starea de îmbolnăvire acută care degenerează în situații din ce în ce mai dramatice.Soluția pentru ca starea de boală a populației să dispară este, după cum susține Ion Dumitrescu, renunțarea la hrana denaturată și înlocuirea ei cu hrană naturală (hrană vie) sau renunțarea la orice fel de alimentație. Astfel, președintele asociației sustine că de 30 de ani nu mai consumă hrană trecută prin foc și de 20 de ani nu mai mănîncă nimic, consumînd doar din cînd în cînd cîte un suc sau o ceașcă de cafea.

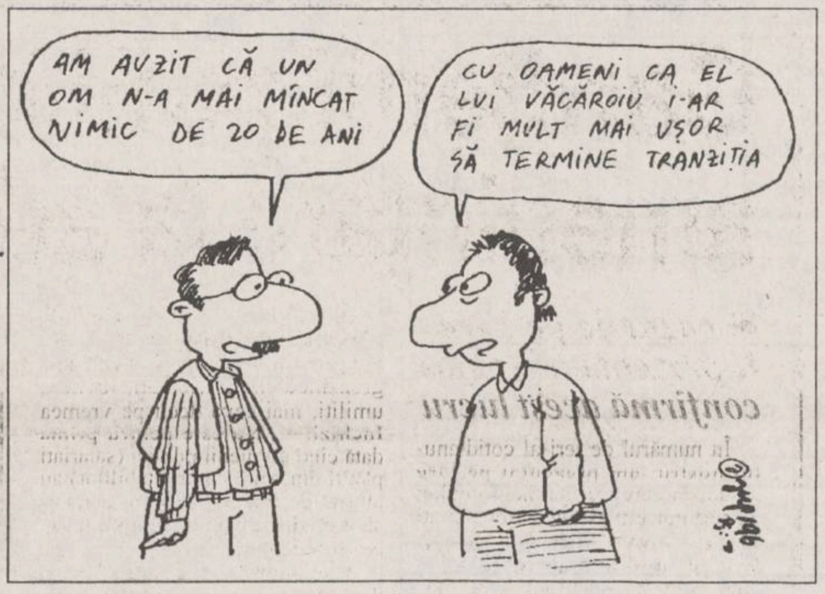
AM AUZIT CĂ UN OM N-A MAI MÎNCAT NIMIC DE 20 DE ANI
CU OAMENI CA EL LUI VĂCĂROIU I-AR FI MULT MAI UȘOR SĂ TERMINE TRANZIȚIA

"De 30 de ani, eu nu am mai avut dureri de cap" - susține Ion Dumitrescu, care continuă: ***"Nu beau apă, deci nu transpir. Problema spălatului rufelor este astfel înlăturată." "Un om cheltuie lunar 250.000 lei ca să meargă la W.C.. Constipația, care apare în cazul alimentației cu hrană denaturată, este un depozit de substanțe în putrefacție, care nu face decît să umfle abdomenul"*** - a adăugat Ion Dumitrescu. Eltiștii se hrănesc după rețete proprii, care au la bază produsele lactate (sarmale în foi de viță umplute cu brînză) și care imită mîncarea celor care nu fac parte din asociație. Virozele respiratorii pot fi prevenite prin consumarea de usturoi, iar îmbolnăvirile de hepatită vor fi mult mai rare dacă se va renunța la consumul de ouă prăjite sau rîntașuri.**(Cristina PETRACHE)**

În atentia agentilor economici

Au apărut noi precizări privind întocmirea bilanțului contabil

■ *acestea pot fi consultate la Direcția Generală a Finanțelor Publice*

Recent, ***Ministerul Finanțelor*** a emis un Ordin prin care au fost aprobate precizările referitoare la închiderea exercitiului financiar-contabil pe anul 1995. Potrivit acestui act, administratorii societăților comerciale vor trebui să prezinte un raport de gestiune, care cuprinde o serie de elemente referitoare la întreaga activitate a firmei în anul pentru care se întocmește bilantul, elemente nominalizate în Ordinul amintit. În cazul societăților mari raportul trebuie prezentat cenzorilor, împreună cu bilanțul financiar-contabil și cu documente justificatoare. În cazul societăților care nu au cenzori, acest raport trebuie prezentat direct la ***Direcția Generală a Finanțelor Publice,*** odată cu bilanțul. Potrivit punctului 9 din Ordinul amintit, contribuabilii mari, cu o cifră de afaceri mai mare de 5 miliarde lei sau cu mai mult de 299 de salariați trebuie să întocmească lucrări de actualizare la inflație a patrimoniului. Un element foarte important, care trebuie avut în vedere la întocmirea bilanțului pe 1995, este că Ministerul Finanțelor va modifica foarte curînd modul de calcul al amortizării, prin emiterea unor noi norme metodologice.

În final, menționăm că noile prevederi pot fi consultate de agentii economici interesati la Directia Generală a Finantelor Publice Iași. **(Costel STROESCU)**

LUMEA PE DOS ■ LUMEA PE DOS ■

■ *Furt la magazinul alimentar "Unic"*

Costică Matache (45 ani), din Iași, acuzat de furt calificat în dauna avutului privat, a fost arestat luni, 29 ianuarie a.c., printr-un mandat eliberat de Parchetul de lîngă Judecătoria Iași. Învinuitul a sustras, în ziua de 27 ianuarie 1996, din autoservirea ***magazinului "Unic",*** patru cutii de margarină, marca "Wiesana", în valoare totală de 9.540 lei. Pentru marfa furată, Costică Matache riscă ispășirea unei pedepse cu închisoarea de la 1 la 5 ani.

■ *Dramă la Răducăneni*

Constantin Roșanu (36 ani), din Răducăneni, a sesizat luni, 29 ianuarie a.c., Biroul de Poliție din localitate, despre faptul că fiul lui, ***Andrei Alexandru,*** în vîrstă de 6 ani, s-a înecat. Copilul se juca cu sania pe derdeluș și, nefiind supravegheat, a căzut în groapa cu apă, de doi metri adîncime, din curtea casei, înecîndu-se.

■ *Petrache Ciocănaru a fost găsit mort în scara unui bloc*

Petrache Ciocănaru (60 ani), din Iași, str. Vasile Lupu, a fost găsit mort, în ziua de 29 ianuarie a.c., la ora 7,30, în scara blocului C1 bis, din str. Ciurchi nr. 117. La fața locului s-a deplasat pentru cercetări un echipaj de la Secția a IV-a de Poliție. Nu sînt suspiciuni de omor, cadavrul neprezentînd semne de violență. Cauzele decesului se vor stabili în urma autopsiei.

■ *Cu o roată de rezervă în spinare*

În seara zilei de 23 ianuarie 1996, *Cristian Nicolae Enache* (24 ani), din comuna Scînteia (jud. Iași), a pătruns fără drept în curtea săteanului Vasile Busuioc și a sustras din autoturismul acestuia o roată de rezervă, estimată de proprietar la 120.000 lei. C.N. Enache, recidivist, a fost arestat preventiv, ieri, 30 ianuarie a.c., și va fi anchetat pentru săvîrșirea infracțiunilor de violare de domiciliu și furt calificat în dauna avutului privat. **(V. ISPIR)**

The Representative Office of
ROTHMANS OF PALL MALL (INTERNATIONAL) LIMITED
offers the position of a
SALES PROMOTER
for the area of **Iasi**

Activities will include:
- *establishing and supporting ongoing customer contacts;*
- *ensuring maximum brand visibility at the point of sale, through effective merchandising;*
- *seeking and developing new distribution opportunities;*
- *actively create a high market profile for the brands with the consumer and the trade.*

The company offers:
- *an excellent work environment within a major consumer goods multinational;*
- *a challenging job, based in Iasi;*
- *opportunity for career advancement;*
- *an excellent salary, commensurate with qualification;*
- *a company car.*

The successful candidate,

young, dynamic (male or female), will have some prior experience, 22-30 years of age, have good command of English and excellent communication skills.

He or she will also have a driving licence, have a permanent residence in Iasi and be willing to travel locally.

Please write in confidence, enclosing your CV with a picture attached, until February 15, 1996, to:

Representative Office ***ROTHMANS OF PALL MALL (INTERNATIONAL) LIMITED***
P.O. Box No. 37-30, Bucharest.

Radio *NORD-EST*
este în căutarea persoanei potrivite pentru ocuparea unui post de
REALIZATOR/PREZENTATOR
de programe muzicale.

Pentru înscrierea la concurs este necesară o casetă audio pe care să vă înregistrați motivația participării.

Caseta, însoțită de un CURRICULUM VITAE se poate depune la sediul *RADIO NORD-EST* din B-dul COPOU nr. 3, în fiecare zi între orele 9.00-17.00 pînă la data de **2 februarie 1996**.

Condiții de înscriere:
- vîrsta minimă 20 ani
- cunoștințe de limba engleză

❋ Eventuala experiență poate constitui un avantaj

❋ Calitatea tehnică a înregistrării nu este importantă.

CONCURSUL SE VA DESFĂȘURA SÎMBĂTĂ 3 FEBRUARIE 1996.

Informații suplimentare se pot obține la tel. **211570**.

DIRECȚIA REGIONALĂ DE POȘTĂ IAȘI
dorește să cumpere un spațiu, eventual clădire individuală în municipiul Câmpulung Moldovenesc, județul Suceava, pe strada Calea Transilvaniei, în zona Fabricii de Mobilă și Fabrica de Încălțăminte în suprafață de aproximativ **100 mp.**

Termen de depunere a ofertelor - **15.02.1996**, la Oficiul Poștal Câmpulung 1 sau relații la telefon **030210021** (Direcția de Poștă Suceava).

INSTITUTUL EUROPEAN PENTRU COOPERARE CULTURAL ȘTIINȚIFICĂ IAȘI
str. Cronicar Mustea nr. 17, Iași
tel. 032/127311, fax 032/ 230197
Serviciile oferite de Institutul European Iași prin departamentele de profil sînt:
- **grafică publicitară**
- **imprimare tipografică**

(formulare tipizate, etichete pt. ambalaje individuale și colective în 1-6 culori, autocolante, prospecte, pliante și mape publicitare, cataloage de produse, calendare, broșuri, cărți, ecusoane și alte tipărituri plastificate pînă la format A3 etc)

SC **OVERSEAS** DISTRIBUTION SRL
Bd. Tudor Vladimirescu 303, tel. 032/212982
unic distribuitor al produselor
Knorr
vă oferă:
- ➤ **plicuri supe - 6 sortimente**
- ➤ **cuburi KNORR - 3 sortimente**
- ➤ **budinci ALSA-KNORR - 6 sortimente**
- ➤ **cremă ALSA-KNORR - 2 sortimente**
- ➤ **piure de cartofi**
- ➤ **supe instant - 3 sortimente**
- ➤ **sosuri KNORR - 5 sortimente**

Facilități excepționale!
- ✓ transport asigurat de firmă
- ✓ aprovizionare permanentă
- ✓ condiții de plată avantajoase

BURSA MOLDOVEI SA IAȘI
achiziționează
ZAHĂR
de la asociații și producători agricoli individuali.
Telefon
032/212050; 211808.

MONITORUL FINANCIAR

Cursurile valutare de referință ale Băncii Naționale a României, valabile pentru 31.01.1996:

Valute în cont	*Curs lei*
1 dolar SUA	2640
1 marcă germană	1777
1 liră sterlină	3975
1 franc elvețian	2182
1 franc francez	517

FMOA-SAFI

Valoarea la zi a certificatului de investitor (CI) la Fondul Mutual al Oamenilor de Afaceri (FMOA) - SAFI este de 682.880 lei - tip A, 170.720 lei - tip B și 85.360 lei - tip C. Rentabilitatea CI în anul1995 a fost de 120,0%, fată de săptămîna trecută de 1,5%, iar în ultima lună, de 6,1%

Credit Fond

Valoarea la zi a unității de investiție la Fondul Mutual Credit Fond - administrat de Certinvest - este de 24.600 lei. Creșterea UI este de 90,1% fată de 1 ianuarie 1995 și de 130% fată de valoarea nominală. Activul net al Fondului este de 14,562 miliarde lei. Numărul de UI aflate în circulație este de 633.151.

FRI

Valoarea la zi a certificatului de investitor la Fondul Român de Investiții, administrat de Creditanstalt Invest România este de 36 900 lei, tipul A, și 111.000 lei pentru tipul B.

Fondul de Investitii ARDAF

Valoarea la zi a certificatului de investitor la Fondul ARDAF este de 13.100 lei.

Pretul aurului si al argintului, în dolari americani/uncie:

Aur	406.00/406.50
Argint	5.54/ 5.5

Obs! O uncie este egală cu 28,35 grame.

Cursul de schimb al principalelor valute valabil pentru 31.01.1996

Casele de schimb valutar	Dolar SUA		Marcă germană		Liră sterlină	
	C	V	C	V	C	V
Banca Agricolă (tel. 146117)	2710	2760	1831	1865	4049	4124
Banca Dacia Felix (tel. 145125)	2900	3100	1920	2120	3800	4000
B.R.D. (tel. 211340)	2675	2725	1799	1833	4033	4109
B.R.C.E. (tel. 211738)	2675	2725	1806	1840	4046	4122
Credit Bank (tel. 117591)	2670	3150	1795	2130	4000	4375
Casa de schimb Hygeco (tel. 112035)	3230	3330	2210	2300	-	-
Casa de schimb ACR (tel. 112345)	3200	3280	2100	2200	-	-
BANKCOOP (tel. 211236)	2850	2950	1850	1950	-	-
Casa de schimb Italian (tel. 213123)	3200	3300	2200	2300	4500	5000
Banca "București" (tel. 212009)	2950	3150	1935	2094	4375	4671
Banca Comercială "Ion Țiriac" (tel. 211740)	2900	2975	2050	2150	4300	4400

Dobînzile plătite de băncile comerciale persoanelor fizice pentru depozitele la termen în lei

Durata depozitului	Banca Comercială Română	Banca Română pentru Dezvoltare	Banca "Ion Țiriac"	Banca București	Bankcoop	Banc Post	Credit Bank	Banca Agricolă	Bancorex	Banca "Dacia Felix"
1 lună	42%	43%	40%	45%	44%		42%	42%	45%	48%
3 luni	42%	52.5%	45%	45%	49%	38%	47%	50%	47%	55%
6 luni	43%	53%	42%	41%	47%	40%	48%	45%	47%	43%
9 luni	43%	53.5%		39%	47%		49%	45%	47%	40%
12 luni	44%	54%	40%	38%	50%	42%	50%	46%	47%	35%
la vedere	18%	15%	20%	18%	21%	18%	18%	17%	18%	18%
suma minimă	100 000 lei	100 000 lei	2 000 000 lei	500 000 lei	200 000 lei	500 000 lei	200 000 lei	500 000 lei	100 000 lei	-

Un ghid folositor pentru cei care doresc să facă dreptate

Principalele acte de corupție din domeniul economico-financiar

Societatea românească este zguduită de o puternică criză economică dar și de o gravă criză morală datorată, în principal, distrugerii sistemului de valori al națiunii în perioada dictaturii comuniste. Efectul devastator al acestor două crize combinate a fost amplificarea fără precedent a actelor de corupție, fenomen care a cuprins toate domeniile de activitate din societate: economico-financiar, administrație publică, justiție etc.
Membrii Comisiei parlamentare pentru anchetarea actelor de corupție afirmă că principalele forme și modalități de manifestare a acestui imens rău social le întîlnim în domeniul economico-financiar, zonă unde are loc un transfer de capital și de patrimoniu, din mîinile statului, în cel privat, pe căi ilicite, în vreme ce formele legale sînt abandonate. Considerăm că analiza realizată de membrii comisiei va folosi cititorilor noștri și va dinamiza activitatea instituțiilor statului care au datoria de a reintroduce domnia legii. **(Constantin SEVERIN)**

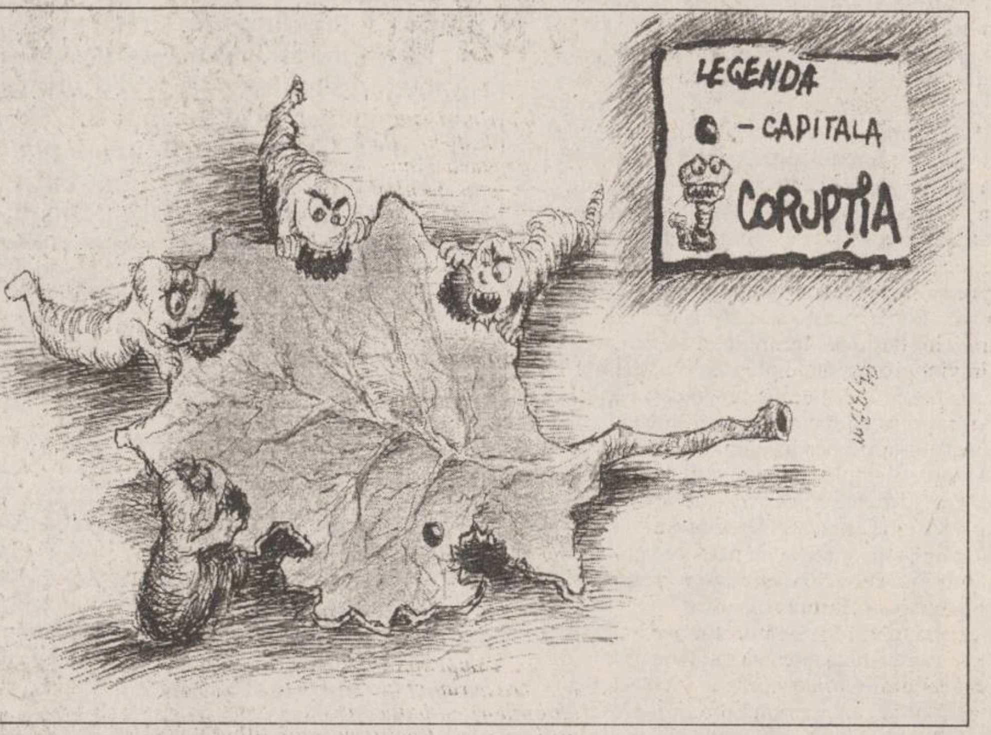

■ Persoane care ocupă funcții de conducere sau de control în instituții cu capital de stat, prin încălcarea legislației în vigoare și-au creat, în mod direct sau prin intermediari, firme private, unele cu profil similar celor pe care le conduc sau le controlează, transferînd ilegal importante valori materiale și bănești.

■ Aceste încălcări ale legii sînt favorizate de împuternicitii mandatați ai societăților comerciale și ai ministerelor de resort, care nu iau măsuri corespunzătoare în cazurile stabilirii de pagube și alte fapte, prin care se aduc prejudicii statului.

■ Persoane cu funcții de decizie în societățile cu capital de stat au deturnat contracte economice spre propriile firme ori spre alte societăți, cu care unitățile economice ce le conduc, se află în concurentă.

■ Aprovizionarea cu materii prime și materiale pe bază a unor regii autonome și societăți comerciale cu capital de stat este deviată spre societățile comerciale cu capital privat, de unde salariații, care se ocupă de aceste activități, trag foloase financiare.

■ Societățile comerciale cu capital privat, asociindu-se cu diferite societăți comerciale cu capital de stat, cu acordul celor care le conduc în numele statului, au subordonat ori au absorbit în procesele economice, în mod treptat, capitalul sau activele acestora.

■ Au fost înființate societăți comerciale cu capital privat fără un acord al participantilor, capitalul subscris și vărsat de lege, fiind obținut de cele mai multe ori pe căi ilegale din patrimoniul societăților cu capital de stat cu ajutorul conducerilor acestora.

■ Utilizarea fondurilor societăților cu capital de stat pentru creditarea unor firme particulare sau cu plata anticipată a unor mărfuri, afectînd veniturile societății cu capital de stat, conducînd la blocaje financiare și foloase necuvenite pentru conducătorii societăților comerciale respective.

■ Regiile autonome și societățile comerciale cu capital de stat au cuprins, în deconturi, cantități de produse mai mari decît cele pentru care trebuiau să se calculeze subvenții, ori au luat în calcul prețuri superioare celor stabilite ori livrate la alți beneficiari decît cei din agricultură.

■ Valorificarea mijloacelor de producție casate, la sume modice (contra unor comisioane), confirmarea fictivă a unor prestații, transferuri ilegale de patrimoniu, prelungirea circuitului comercial al unor produse în vederea valorificării unor materiale, semifabricate și produse ale societăților comerciale de stat din industrie, agricultură și construcții.

■ Vînzare de active ale societăților comerciale cu capital de stat s-a făcut de multe ori cu încălcarea prevederilor legii, iar privatizarea s-a făcut prin plata unor preturi care relevă subevaluarea activelor.

■ Astfel de licitații dezavantajoase pentru vînzarea de active sau de spatii comerciale se fac ca urmare a unor acte de corupție.

■ Constituirea de societăți comerciale prin asocierea cu investitori străini sau români s-a efectuat, uneori, în defavoarea societăților comerciale cu capital de stat.

■ Exportul sau importul unor produse, vînzarea de mărfuri ori prestarea de servicii de către societățile comerciale cu capital de stat, se face cu încălcarea prețurilor prevăzute în licentă, prin intermediul unor societăți comerciale cu capital privat, în schimbul unor comisioane, plățile conducerilor unităților de stat.

■ Societățile comerciale cu capital de stat au livrat mărfuri unor societăți comerciale de comerț exterior ori unor societăți comerciale cu capital privat, la prețuri inferioare prețurilor negociate și au cumpărat alte mărfuri la prețuri superioare cursului pieții, în schimbul unor beneficii proprii.

■ Achitarea unor sume de bani pentru mărfuri care nu au intrat în unitate sau pentru care nu există documente vamale.

■ Regiile autonome sau societățile comerciale cu capital de stat au plătit anticipat mărfuri ce urmau să fie achiziționate ori prestări de servicii ce trebuiau să fie executate.

■ Plata unor avansuri către societăți particulare, pe baza unor contracte fictive, urmate la interval de 3-6 luni de restituirea banilor fără percepere de dobînzi sau daune interese.

■ Închirierea locativă în gestiune, de locatie sau concesionarea unor subunități ale societăților comerciale, a mijloacelor fixe de producție și transporturi, s-a făcut unor agenti economici privați cu încălcarea Hotărîrii Guvernului nr. 1228/1990 și 140/1991, fără licitație sau cu sume foarte mici, ori pur și simplu fără să se precizeze valoarea chiriei.

■ Crearea de plusuri în gestiune prin nerespectarea retelelor de fabricație, abuzuri și acte de corupție în încheierea unor contracte privind aprovizionarea populației cu făină, ulei, zahăr sau alte produse alimentare din import.

■ Neîntocmirea sau ținerea incorectă a evidentelor contabile, neefectuarea verificărilor financiar-contabile, a gestiunilor, neimplicarea factorilor responsabili în administrarea patrimoniului public ori a societăților comerciale cu capital de stat, corupția acestora mai ales în comerț, turism, cooperația de consum, au creat posibilitatea comiterii unor acte grave de încălcare a normelor de comert și de protecție a consumatorilor.

■ Eludarea reglementărilor vamale în vigoare, de către agenții economici, cu ocazia operatiilor de import și/sau export, este o activitate frecventă care crează mari prejudicii statului.

■ Agenții economici își crează, adesea, venituri prin acte de fraudă, evaziune sau cu concursul unor funcționari, pe seama drepturilor și vărsămintelor cuvenite bugetului statului.

■ Agenții economici, contrar dispozițiilor legale, au efectuat direct operațiuni de schimb valutar.

■ Organizarea și desfășurarea unor jocuri de noroc și întrajutorare fără îndeplinirea condițiilor legale, în concurs cu acte de fraudă și de corupție a creat posibilitatea unor agenți economici și persoane fizice să obțină importante beneficii ilicite.

■ În sistemul bancar și al instituțiilor financiare s-au amplificat actele de corupție în legătură cu acordarea creditelor, neplata taxelor și impozitelor, tolerarea unor agenți economici care încalcă legislația financiară.

Societatea de Servicii Informatice
SINTA S.A. Iași
Bd. Țuțora nr. 17. Tel. 032/230072, fax 032/232834
oferă:

☒ Sistem de asistare a traducerilor din limbile română - engleză /engleză - română cu următoarele componente:
- dicționar român-englez (35.000 intrări)
- dicționar englez-român (35.000 intrări)

(plus 5 dicționare specializate Economie, Mecanică, Petrol și Gaze)
- gramatica limbii engleze (manual on-line)
- pronunția limbii engleze (driver audio)
- procesare texte pt. traducere (editor ASCII intern)

(Configurație recomandabilă: 286...586/8.5 MB HD/1...4MB RAM)
Informații la tel.: 032/127108/230072.

☒ Acces la rețeaua publică de date LOGICnet (cu noduri în fiecare județ și în Republica Moldova) cu posibilitate de conectare la rețelele publice internaționale.
Legătură directă cu Bursa Maritimă de Mărfuri Constanța
Informații la tel.: 032/127108 137158 230072.

☒ Banca de date SINTA - C
- peste 100.000 informații aparținînd unui număr de 350 agenți economici din toată țara - permanent la dispoziția dvs. pe propriile calculatoare.

Devenind abonatul nostru puteți fi cunoscut sau puteți cunoaște **cererile** și **ofertele** din banca noastră de date.
Informații la tel.: 032/230076.

Aveți încredere în profesionalismul dumneavoastră?
Sînteți un tînăr dinamic?
Alăturați-vă forțele de o FORȚĂ!

M.V.D.®

ANGAJEAZĂ:

JURIST - vîrsta maximă 30 ani
SECRETARĂ - cunoștințe dactilo, PC, public relations, vîrsta maximă 30 ani
2 COLABORATORI - studii superioare, cunoștințe PC, vîrsta maximă 30 ani
Pentru punctul de lucru din Pașcani
2 COLABORATORI - studii superioare, cunoștințe PC, vîrsta maximă 30 ani, cu domiciliul în Pașcani

Dinamism, acțiune, seriozitate - atuurile viitorului Dvs.!
Cererile de angajare se primesc la Hotel UNIREA, camera 107, după ora 17,00. Informații la telefon **212299**, după ora 17,00.

CORPO SAN
societate specializată în servicii medicale mobile
oferă,
începînd cu data de
1 februarie 1996
ASISTENȚĂ MEDICALĂ NON STOP

Începînd cu data de 1 februarie 1996, **Corpo San** va sta la dispoziția dumneavoastră 24 de ore din 24.

În orice moment din zi sau din noapte veți putea beneficia de serviciile **Corpo San**, dînd un simplu telefon.

Un echipaj medical de înaltă calificare se va deplasa de fiecare dată, în maximă urgență, la dumneavoastră.

Astfel, începînd de pe 1 februarie, sistemul de asistență medicală de urgență la domiciliu devine o realitate.

Vă reamintim pe scurt serviciile pe care Corpo San vi le oferă **NON STOP** începînd cu data de 1 februarie:
- consultații medicale la domiciliul pacientului, cu deplasare la pacient în regim de maximă urgență
- tratamente de urgență la domiciliul pacinetului
- transportul și internarea pacientului în cazuri de necesitate
- analize de laborator la domiciliul bolnavului
- tratamente injectabile, intravenoase și intramusculare, la domiciliul pacientului
- eliberarea de rețete în regim compensat, precum și eliberarea altor acte medicale.

de la 1 februarie,
apelați NON STOP CORPO SAN
la telefon
113.130
SOSIM IMEDIAT

MULTICOLOR fabrica de ambalaje
Printing & Packages S.A.

cutii din carton duplex
etichete în orice forme si dimensiuni
postere, mape de prezentare, prospecte, pliante, calendare
copertă de carte
UNIVERSUL CULORILOR
CALITATEA PE CARE O ASTEPTATI DEMULT !
Iași, Smîrdan 5, tel.: 032-271468, fax: 032-270415

S.C.A. BUCIUM S.A. IAȘI
șos. Bucium nr. 53
tel/fax 136020
organizează licitație pentru realizarea unui
"Studiu de fezabilitate și plan de afaceri pentru constituirea a două societăți mixte".
Ofertele se depun în plic închis pînă pe data de **06.02.1996**.
Relații la sediul societății.

Ceramica
S.C. CERAMICA S.A. IAȘI
Iași, str. Calea Chișinăului nr. 176
începînd cu 1 februarie 1996
COMERCIALIZEAZĂ CĂTRE POPULAȚIE
și alți beneficiari produse ceramice
și în **zilele de sîmbătă**.

MIERCURI
31 ianuarie 1996
Inclus în nr. 24 (1391)

monitorul Sport

SECȚIUNEA B
SPORT, PUBLICITATE, DIVERTISMENT

Pregătirile pentru Anglia au început

Iordănescu se gîndește la un înlocuitor pentru Prodan

Lotul divizionar al României s-a reunit ieri la sediul Federației Române de Fotbal, în vederea participării la turneele din Qatar și Thailanda. Selecționerul Anghel Iordănescu a precizat că această etapă de pregătire pentru Campionatul European este structurată pe patru perioade: prima cuprinde turneele din Qatar și Thailanda, a doua etapă - două jocuri amicale internaționale (27 martie și 24 aprilie), a treia - o pregătire centralizată în Elveția, Italia sau Germania (5-25 mai), iar ultima etapă - pregătire în țară, încheiată pe 1 iunie cu un joc amical la București. Pe 3 iunie, lotul reprezentativ va pleca în Anglia. ***"Pentru turneul din Qatar-Thailanda s-au prezentat 19 jucători, cu excepția lui Dănciulescu și Contra. Acest turneu înseamnă pentru mine să le dăm posibilitatea unor jucători tineri să se exprime, cu scopul de a împrospăta «sîngele» echipei naționale. Această selecționată divizionară cuprinde două grupări: una a jucătorilor mai în vîrstă - Stelea, Prodan, Lăcătuș - și a doua a unor tineri promovați în bloc - Stanciu, Filipescu, Curt, Adrian Ilie, Radu Niculescu, Gabi Popescu, Papură. Programul nu mă avantajează, deoarece mulți dintre ei evoluează pentru prima dată împreună"***. Iordănescu a precizat că rezultatele pe care echipa divizionară le va obține în Qatar și Thailanda nu contează pentru clasamentul stabilit de FIFA. Referindu-se la jucătorii pe care nu i-a inclus în lot (Lupu, Răchită și jucătorii din străinătate), selecționerul a precizat: ***"Pentru mine nu este important ceea ce gîndește Lupu, ci cum evoluează. Un jucător trebuie să își <cerșească> locul în națională prin evoluție. În cazul lui Răchită, consider că Doboș a jucat mai bine în pregătiri. Pe postul lui Răchită, l-aș avea ca primă rezervă pe Papură. Referitor la jucătorii care activează în străinătate, dacă Franța a reușit să evolueze cu 4 stranieri la meciul de pregătire cu Portugalia, noi nu am avut nici o șansă. Sper ca în partea a doua de pregătire, să reușim să evoluăm cu jucătorii din străinătate"***. Pentru meciul cu Franța de la C.E, cînd Daniel Prodan nu va juca (pentru cumul de cartonașe), Iordănescu îi are în vedere pe Curt, Mihali și ***"sper ca pînă atunci să apară ceva din campionat"***. La întoarcerea din Thailanda, Iordănescu se va decide dacă își va prelungi sau nu contractul cu FRF după Campionatul European. ***"Sper să concretizez această discuție cu Federația. Suma de 300.000 de dolari pe an vehiculată nu este reală. Este posibil să nu semnez"***.

Programul meciurilor:

România - Qatar (4 februarie la Doha)

România - Danemarca (6 februarie, ora 13,30, ora României)

România - Thailanda (11 februarie, ora 11,30)

România - Finlanda (13 februarie, ora 18,30) - toate cele trei meciuri se vor disputa la Bangkok.

Vacanța fotbalistică

A căzut zăpada la Predeal

■ *se înmulțesc problemele medicale*

Așa cum v-am anunțat, Politehnica Iași a disputat ieri dimineață un joc-test derulat pe distanța a 3 reprize a cîte 30 de minute în compania unei formații fruntașe a campionatului județean Arad, meci în care au fost exersate diverse scheme tactice. Poli a jucat în primele două reprize în formula Mandric - Frunză, Urdaru, Petrache, Cîmpanu **(foto)**- Donose, Căunei, Kerezsy - Adam, Dobrea, Ambrosie, impunîndu-se cu scorul de 4-1, prin golurile lui Cîmpanu (min. 13), Ambrosie (min. 14 și 19) și Căunei (min. 50), arădenii înscriind în min. 27 din lovitură liberă. În ultima repriză, formula utilizată de antrenorii N. Ciocîrlan și D. Anton a fost: Câmpeanu - Abălașei, Paraschiv, Apachitei, Nemțanu, Alexa - Urdaru, Tănase, Pancu - Trîmbitaș, Arăpașu. Poli s-a impus și în această repriză, prin golurile realizate de Pancu (min. 64) și Arăpașu (min. 69). Remarcații abitrului acestei partide, nimeni altul decît vicepreședintele ieșean Romeo Zlăvog, au fost Cîmpanu, Dobrea și Ambrosie, în prima parte, Abălașei, Nemțanu, Pancu, Arăpașu și Trîmbitaș ,în cea de-a doua. Din păcate, problemele de sănătate în lotul ieșean se înmulțesc: alături de Cotan (răcit), Cobuleanu (întindere), Lörinczi (entorsă), Rudac (suspect de gripă), portarii Câmpeanu și Mandric au traumatisme la cot și, respectiv, șold, iar noii veniți Csifö (ruptură fibrilară la sala de forță) și Arăpașu (lovit la piciorul stîng în timpul jocului amintit, se pare, destul de grav) s-au înscris pe lista doctorului Iacob. Datorită ninsorii abundente căzută luni noaptea, stratul de zăpadă la Predeal, deci, inclusiv pe terenul de joc, este de aproape 20 cm. După-amiaza zilei de ieri a programat un nou antrenament fizic, astăzi dimineață urmînd a se disputa un meci amical cu Jiul Petroșani.

■ *Cine sînt noii veniți?*

Răspunzînd solicitării unui grup de cititori, cu ajutorul vicepreședintelui Romeo Zlăvog, putem prezenta scurte cărți de vizită ale celor trei jucători noi aflați în probe la Poli, cu mențiunea că, cel puțin deocamdată, aceștia corespund exigențelor.

■ **Emil Trîmbitaș.** Născut la 30 octombrie 1965 la Podu Turcului (Bacău); traseul fotbalistic: Liceul de Fotbal Bacău (1974 - 1980); lotul Național de juniori Luceafărul (1980 - 1983); Industria Sîrmei Cîmpia Turzii (1983 - 1987); Gloria Bistrița (1987-1989); SC Bacău (1989 - 1993); Petrolul Moinești (1993 -1995); FC Onești; descoperit de D. Tănăsache. Antrenori cu care a mai lucrat: M. Pigulea, C. Cernăianu, S. Avram. Hobby: cinematografia.

■ **Constantin Arăpașu.** Născut la 19 mai 1965, la Constanța, căsătorit, o fetiță de 7 ani; traseul fotbalistic: Farul (1973-1983); Portul (1983-1993 - golgeter în Divizia B și C); Dunărea Galați (1993 -1996); descoperit de C. Tîlvescu, a mai lucrat cu I. Bükossy, V. Cramer, H. Antohi, I. Nunweiller. Hobby: plimbările și muzica country.

■ **Levente Csifö.** Născut la 31 mai 1966 la Cristuru Secuiesc (Harghita), căsătorit, un băiat de 5 ani; traseul fotbalistic: Unirea Cr. Secuiesc (1976 - 1988); FC Brașov (1988-1989); Harghita Od. Secuiesc (1989 -1996); descoperit de L. Udö, a mai lucrat cu D. Unchiaș, C. Ștefănescu, F. Balint. Hobby: lectura. **(Ovidiu MINEA).**

PANORAMIC

În semifinalele "City Cup"

Silcotub va întîlni formația Kuban Krasnodar

Ieri a avut loc tragerea la sorți a meciurilor din semifinalele "City Cup". Echipa Silcotub Zalău va întîlni (primul meci în deplasare) formația Kuban Krasnodar (Rusia). În cealaltă semifinală se vor întîlni Besançon (Franța) și Skien (Norvegia).

■ Conducerea clubului Rapid a anunțat ieri demiterea antrenorului Lucian Rîsniță de la cîrma echipei de handbal feminin. Demiterea antrenorului a fost motivată de slabele rezultate din ultima vreme.

Open-ul indoor al Pacificului

Spîrlea va juca în turul II cu Seles

Jucătoarea română Irina Spîrlea (nr. 21 WTA) s-a calificat în turul al doilea al turneului "indoor" de la Tokyo. În primul tur, Spîrlea a învins-a pe Lori McNeil (SUA) cu 6-3, 6-0. În turul al II-lea, jucătoarea română o va întîlni astăzi pe lidera clasamentului WTA, americana Monica Seles, care intră în competiție doar în acest tur. Cîștigătoarea Open-ului australian din acest an va fi prezentă la Tokyo numai în turneul de simplu. Seleș a suferit o accidentare la umărul stîng într-unul din meciurile de la Flinders Park și vrea să se menajeze, au precizat organizatorii. Imediat după cîștigarea turneului de la Melbourne, un ziar australian a relatat că Seleș a primit amenințări cu moartea înainte de finala cu Anke Huber. Poliția locală a deschis o anchetă. Surpriza primului tur a fost furnizată de elvețiana Martina Hingis, care a eliminat-o pe Gabriela Sabatini (Argentina, nr. 6) în două seturi: 6-3, 6-4. La sfîrșitul partidei, Hingis a declarat cu fair-play: "Meciul nu a fost chiar așa de ușor cum o arată scorul".

Din 1997

Hamalainen va concura pentru Finlanda

Decatlonistul Eduard Hamalainen va reprezenta pentru ultima oară statul Belarus la Jocurile Olimpice de la Atlanta. Medaliat cu argint la Campionatele Mondiale din 1995, Hamalainen va concura pentru Finlanda începînd cu anul viitor. În vîrstă de 26 de ani, Eduard s-a născut în Belarus, dar bunicii săi sînt finlandezi și locuiesc la Helsinki.

Pînă la sfîrșitul sezonului în NBA

Magic Johnson va primi 2,5 milioane de dolari

Superstarul baschetului profesionist din SUA, Earvin "Magic" Johnsaon - jucător retras din activitate după ce a fost descoperit seropozitiv în anul 1991 - a declarat recent că revine pe terenul de baschet. El a declarat că revine "acum sau niciodată". "Magic" Johnson, unul dintre cei mai buni jucători din toată istoria baschetului, va juca la fosta sa formație Los Angeles Lakers din NBA. "Hei, m-am întors!" a spus Johnson colegilor cînd s-a prezentat la antrenament pentru meciul cu Golden State Warriors. În vîrstă de 36 de ani, Earvin "Magic" Johnson a semnat un contract de 2,5 milioane de dolari pînă la sfîrșitul sezonului.

Lupte libere

Gheorghe Corduneanu cîștigă în Polonia

Luptătorul român Gheorghe Corduneanu (categoria 48 kg) a terminat învingător în turneul internațional de Krotosyn (Polonia), desfășurat între 26-28 ianuarie. Din partea României, la acest turneu internațional de lupte libere, au mai urcat pe podium Nicolae Ghiță (categ.82 kg) - locul 2 si Șerban Munjiev (categ.62 kg) - locul 3. La concurs au participat luptători din 12 țări, a precizat secretarul general al FRL, Gheorghe Urian.

Racolările de jucători sînt sancționate în Anglia

30.000 de dolari amendă pentru Manchester United

Federația Engleză de Fotbal (FA) a amendat clubul Manchester United cu 30.000 de dolari pentru racolarea unui tînăr fotbalist de la Oldham, pe nume David Brown. În urmă cu o lună, United făcuse o tentativă similară cu un junior de la Arsenal, Matthew Wicks. FA nu a luat nici o decizie în acest caz, pentru că respectivul s-a întors de bună voie la clubul londonez.

Cupa Angliei - turul IV

Posibil duel D. Petrescu - I. Dumitrescu

Formația Chelsea (la care evoluează internaționalul român Dan Petrescu) a învins echipa Queen's Park Rangers cu scorul de 2-1 (2-0) în cel de-al IV-lea tur al Cupei Angliei la fotbal. Golurile au fost înscrise de Peacock (19), Furlong (45), respectiv Quashie (67). În cel de-al V-lea tur al Cupei Angliei la fotbal formația Chelsea va întîlni în deplasare pe învingătoarea din partida West Ham (noua formație a lui Ilie Dumitrescu) - Grimsby.

Rugby - ul sub lupă

Emil Crișan - noul președinte al Comitetului regional Moldova Nord

Ieri a avut loc la Sala Polivalentă anuala ședință în plen a Comitetului regional Nord-Moldova, care conform împărțirii Federației conține județele Botoșani, Suceava, Iasi, Neamț, Vaslui și Bacău. Din păcate, ca de fiecare dată, la ședință au participat doar antrenorii, adică cei implicați direct în fenomenul rugbistic, din partea conducătorilor de club, adică dinspre segmentul decizional, neparticipînd decît Dan Burac de la Suceava. De la Politehnica Iasi nimeni, nici măcar antrenorul divizionar, care a plecat după cîteva minute. Deși acest comitet regional, înființat după modelul francez, ar trebui să aibă, în mod general gîndind, numeroase atribuții, de la copii și pînă la nivelul echipelor de seniori, el este practic nefuncționabil din cauza lipsei unui statut organizatoric. Nu că nu ar exista, dar el încă nu a fost trimis de la Federație, care nici măcar nu s-a sinchisit să trimită un delegat la Iasi cu această ocazie. Degringolada de la București pare în deplină desfășurare si acest lucru se vede în primul rînd în rezultatele echipei naționale, slab organizată, și încă pe ochi frumoși. De fapt, pe înțelesul tuturor, contactele cu Federația sînt practic inexistente, motivul înființării acestor comitete fiind mai degrabă de rupere a unor legături care ar trebui să existe. Din acest motiv, activitatea se reduce la doar programarea jocurilor competițiilor de juniori II si III (alcătuite de Gh. Tatu, director adjunct la CSS Unirea), singurele care nu depind în mod direct de Bucuresti. Cît privește campionatul republican al juniorilor I, cît și competițiile de seniori, nivelul decizional se află la București, de fapt pe aiurea. O singură punte cu centrul mai există, prin Gh. Prisăcaru, arbitru internațional, seful Comisiei de arbitraj în cadrul comitetului. În rest, Dumnezeu cu mila!

Si pentru că subiectul seniorilor nu a putut fi abordat, s-a marjat destul pe cel al juniorilor II și III, unde există 4, respectiv 10 participante. De subliniat că la campionatul juniorilor III este înscrisă si o echipă din Republica Moldova, Steaua Chisinău, care dă numeroase bătăi de cap celorlalte formatii. În primul rînd s-a insistat pe faptul că aceasta nu prezintă acte de identitate la jocuri, participînd cu copii depășiti de vîrstă; are omologat un teren și joacă pe un maidan, nu respectă nici o regulă de joc, intimidînd arbitrii si adversarii, nu asigură securitatea bunurilor oaspeților, la care se adaugă nerespectarea protocoalelor vamale, încasîndu-se sume nejustificate pentru trecerea graniței, după ore de așteptare. Totusi, decizia unanimă a fost ca echipa să fie menținută în campionat, nefiind soluția (n.r. - părere proprie) ca tocmai elementul civilizator să dispară.

S-a continuat cu alegeri, unde același statut lipsă a creat numeroase obiecții tehnice privitoare la vot. Pînă la urmă s-a mers pe o variantă curioasă, departe de a fi modernă, în care unii au avut și pînă la patru drepturi de vot. Iată în continuare componența noului Birou Executiv: Emil Crisan - președinte, Dan Burac (Suceava), Radu Lazăr (Bîrlad) și Costel Verives - vicepreședinți, Alexandru Matievschi - secretar, Pavel Vizitiu - seful Comisiei de antrenori, Gheorghe Tatu - șeful Comisiei de juniori, Constantin Vlad (Suceava) - șeful Comisiei de disciplină, Gheorghe Prisăcaru - șeful Comisiei de arbitri. Eugen Popa a fost desemnat președinte de onoare. **(Silviu HOROBEȚ)**

La Euro '96

Turcia vrea să cucerească Europa (I)

■ *O calificare istorică*

Turcia va participa la Campionatul European de Fotbal, pentru prima dată după o calificare "cinstită", obținută pe terenul de joc. În 1954, ea a participat la Campionatul Mondial din Elveția doar datorită șansei. După ce a pierdut cu 1-4 în fața Spaniei, ea s-a impus cu 1-0 în retur si obținut un egal (2-2) în meciul de baraj de la Roma. Cum în acea vreme soarta jocului nu se hotăra prin lovituri de departajare, tragerea la sorți a fost decisivă. Iar norocul a fost de partea turcilor, trimițîndu-i la Mondiale. De aceea, calificarea de acum a Turciei este considerată drept "istorică".

Pentru a ajunge la turneul final, echipa Turciei a jucat foarte bine în cîteva meciuri, fiind practic de neînvins. Victoria din Elveția si cele 4 puncte obținute cu Suedia reprezintă performante remarcabile și nu simple întîmplări. ***"Este rezultatul muncii noastre,*** explică Fatih Terim, selecționerul naționalei. ***Cei care pretind că e vorba de o surpriză vor vedea, după Europene, că s-au înșelat."*** Terim a fost ales "omul anului" în Turcia și are un rol esential în obținerea bunelor rezultate ale echipei nationale. La 42 de ani, a reușit acolo unde dăduse greș germanul Sepp Piontek, fostul selecționer al Danemarcei. ***"Nu vă pot explica de ce a eșuat Piontek. El este onest și muncitor, dar asta n-a fost de ajuns. Pot să vă spun doar că nu e ușor să fii antrenor în Turcia, dacă ești străin."*** Poate de aceea ungurul Kalman Meszöly a deținut acest post numai pentru două luni.

Recep - experimentatul căpitan al ienicerilor turci

■ *Terim a făcut curățenie*

Fatih Terim este director tehnic de doi ani și jumătate. El si-a impus personalitatea si metodele de lucru, urmînd două principii: dreptate și disciplină. "***Turcia era foarte înapoiată în fotbal, nu atît în ceea ce privește mijloacele financiare sau calitatea jucătorilor, ci comportamentul lor. Ei au trebuit îndreptați, chiar dacă asta a cerut sacrificii. La urma urmei, nu poți să faci omletă fără să spargi ouăle."***

Reteta, verificată între anii 1990-1993 la echipa de tineret, era bună. În Turcia marile cluburi se înțeleg între ele pentru a avea un număr egal de jucători în echipa națională. "***Aceste practici sînt opuse principiilor mele,*** spune Terim. Am schimbat schema tactică a echipei, trecînd la 1-3-4-1-2. În acest sistem rolul jucătorului este mai important decît numele lui, iar numele clubului nu are nici o importanță." Au fost selecționați oameni noi, mai receptivi, iar Terim n-a ezitat să îndepărteze cîțiva jucători cunoscuți, pentru a forma o echipă modernă. Au rămas doar fundașul Recep si mijlocașul Oguz, ambii de la Fenerbahce. Hayrettin, care nu mai era titular nici la Galatasaray și Riza, de la Besiktas, și-au pierdut locurile.

"La majoritatea cluburilor mari de la noi, posturile cheie, precum cel de portar, sînt ocupate de străini. Pentru mine, tinerii jucători turci sînt mai valoroși."

Astăzi, sapte jucători asteaptă debutul internațional: Emre si Tayfun, de la Fenerbahce, Alpay si Oktay, de la Beșiktaș, Tolunay, Osman și Abdullah, de la Trabzonspor. ***"am încredere în tineri, declară Terim. I-am împins pe teren fără ezitare, conform planurilor mele, fără să mă tem că-mi voi pierde postul."*** Noua generație îi era cunoscută: cît timp a antrenat echipa de tineret, Turcia a juns de două ori în finala Jocurilor Mediteraneene (în 1991, în Grecia si în 1993, în Franța, unde a si cîștigat). În 1992, tinerii care nu împliniseră 20 de ani au devenit campioni ai Europei, în Germania. Cu ajutorul jucătorilor experimentați, precum Oguz și Hami, el încearcă acum să-i facă mai eficienți. ***"Pe vremea mea, echipa Turciei juca doar 5-6 meciuri pe an"***, își amintește Terim, care a jucat de 51 de ori în națională, de 35 de ori căpitan. ***"În 1995 noi am jucat 15 partide și n-am pierdut nici una. Am plecat în America împreună cu soțiile și copiii, pentru a crea o atmosferă de prietenie, pentru a întări legăturile sufletești care leagă jucătorii."***
(Va urma)

Judo

Copii de la A.S. Fortus prezenți la "Cupa Unirii"

Pe 27 ianuarie, la Focșani a avut loc traditionala întrecere, exclusivă micilor judoka, sub egida evenimentului Unirii. Invitată fiind, grupa de copii a antrenorului Florin David de la A.S. Fortus a participat la toate categoriile de vîrstă si greutate reușind următoarele poziții pe podium: Mihaela David, locul I la cat. 36 kg (cadete) si locul II la cat. 32 kg (fetițe); Bogdan Pintilie, locul I la cat. 60 kg; Florin Olariu, locul I la cat. 38 kg; Florin Postolache, locul II la cat. 42 kg; Lucian Radu, locul II la cat. 27 kg; Bogdan Tiba, locul III la cat. 38 kg; Dumitru Posteucă, locul III la cat. 55 kg. Pe echipe, ieșenii s-au clasat pe poziția a patra din șapte participante.

salatele
IFANTIS
CELEBRE
GUSTOASE
SĂNĂTOASE

Dacă doriți
să vindeți aceste
salate minunate
sunați ACUM
la telefon
032-212.982

salatele
■ DE BOEUF
■ SANTORINI
■ de icre
■ de vinete
■ TZATZIKI
■ de cartofi
■ de ton
■ BUDAPEST
■ de pui
■ de ardei
■ SKORDALIA

Complexul Comercial Ștefan cel Mare
(etajul I)
NEST ELECTRONICS
ASIROM
Casa Modei
B-dul Ștefan cel Mare

Special pentru
clienții noștri
filtru de apă BRITA
corpuri de iluminat ITALIA
caseta video a Grupului DIVERTIS
Ceasuri de mînă Le Duc

NOU!
Mașini de spălat
automatice
ARDO

NEST ELECTRONICS
"Dacă aveți o priză,
folosiți-o cu folos."
Produse electronice și electrocasnice
6600 Iași, Cloșca 10
(pasajul comercial din Ștefan cel Mare)
tel. 213284

societate comercială
PAMBAC S.A.
Strada Calea Moinești nr. 14 BACĂU
Fax/Tel: 034/17.66.80 sau 11.74.09

Achiziționează griu de panificație de la producători
agricoli, asociații familiale sau personale
particulare.
Prețul negociabil.
Se asigură transportul.
Plata se va face imediat după recepția
cantitativă - calitativă a grîului.

Luna de Miere

Programe turistice
pentru tinerii căsătoriți.
Tel. 032-117596
NET

PUBLICITATE

AGENDA OMULUI DE AFACERI

CABINET OBSTETRICĂ-GINECOLOGIE
Viața medicală
- asigură consultații de obstetrică-ginecologie
- tratamente ● mici intervenții (chiuretaje)
- analize ● sexologie

Podu Roș, str. Țuțora 4, sc. E, ap. 1, tel. 122034.
Program: zilnic 12,00-19,00, sîmbătă 9,00-14,00.
Contact: Dr. Alexandra Ovănescu, Dr. Masheh Osama

MOLDROM SA
import - export
materii prime, laminate din oțel
și materiale de construcții
Str. Tătărași nr. 57, tel./fax 173025, 172799, 270499
Contact: Constantin Badea, Director executiv

PROFAMILIA
oferă
analize de laborator
(hematologie, biochimie, bacteriologie)
Str. Chișinăului nr. 11C, sc. D, parter, tel. 230431
Contact: Dr. Emil Ghiorghiță, Director

NATIONAL PROTGUARD
Filiala Iași
servicii de pază și protecție
Hotel Unirea, camera 1204, tel. 117105, 211463
Contact: Iulian Florea, Director economic

IIRUC Sucursala Moldova
tehnică de calcul
(calculatoare, imprimante)
cîntare electronice, case de marcat,
mașini de scris
Str. Gavril Muzicescu nr. 10, tel. 144745, 147359

INTERELECTRIC SA
- distribuitor autorizat MITA
- birotică • mobilier birou • papetărie • consumabile
- fax-uri, centrale, telefoane PANASONIC
- centrale telefonice KAREL, TELESIS • accesorii telefonice
- instalații aer condiționat White Westinghouse
- case de marcat ELKA, cîntare electronice
- electrocasnice Philips
- service la produsele electronice

Str. Elena Doamna 24, tel. 112004, 210030, 210031, fax 112366
Contact: Simon Iancu, Director

ROTHERM SRL
oferă și instalează echipamente pentru încălzire centrală și condiționarea aerului, import Italia și Franța, reprezentant al firmelor:
RADIANT - microcentrale și cazane de încălzire (gaz metan și motorină)
- arzătoare (gaz metan, motorină și CLU)
CIAT - unități de ventilație, climatizare și tratarea aerului, schimbătoare de căldură cu plăci
Service în garanție și post garanție.
PREȚURI MINIME PENTRU UN CONFORT MAXIM !
Tel./Fax: 032/175105

PETRA SRL
societate mixtă româno-germană
desface prin **Magazinul SUNSHINE:**
- proiectoare, lămpi și becuri cu halogen
- componente electronice
- transformatoare toroidale în gama 15VA ÷ 1000VA
- calculatoare, imprimante, faxuri
- agende electronice, calculatoare de birou
- cîntare electronice, case de marcat
- consumabile pentru tehnică de calcul

str. Anastasie Panu 2A, tel. 032/125808, fax: 032/221281

PALLADIAN COMPUTERS

Calculatoare	Imprimante
Service	Software
Multimedia	Subansamble

Cea mai bună OFERTĂ !
Str. Arcu 85, tel. 211696, 250050, fax: 211696

FIMEX SRL
reprezentanță JVC
- linii audio, casetofoane portabile și auto
- compact disk deck, casetofoane deck, amplitunere
- camere video, televizoare, videorecordere

Asigurăm service garanție și postgaranție
Cumpărați și veți participa la **TOMBOLA JVC**
Str. Cuza Vodă nr. 8 Tel./Fax: 032/211333

SERVICE AUTO - la toate tipurile de mașini prin
KRADON GROUP
VINDE
CONSUMABILE **BOSCH:**
- baterii auto - garanție 2 ani
- filtre aer, ulei, combustibil
- bujii • curele distribuție
- duze • platine

Aduce la comandă piese auto import.
Program: 9⁰⁰-18⁰⁰
Str. Rampei nr. 18-20 (în spatele pieței Dacia)

MIXT COM SRL *vinde en gros:*
✓ produse cosmetice:
- Colgate Palmolive cu 3% sub prețul fabricii;
- Farmec Cluj - AC -0%
- deodorante gama Fa, Denim, Impulse, Rexona, 8x4, Extase, Fleurs de Paris
- fixativ, neofix, soluție permanent la rece

✓ detergent
TRANSPORT GRATUIT PE BAZĂ DE COMANDĂ! ***CONDIȚII AVANTAJOASE DE PLATĂ!***
Complex Comercial SIRAJ, stand 3C, tel. 213482

ALFA CIVIC
distribuie
scule, dispozitive, unelte, accesorii
BOSCH, MAKITA, METABO, STAYER, FELISATTI, FIAC, P.G.M., AQUAPOMPE
Tel. 032-222308

ELECTRIC PULS SRL
oferă prin magazinul TELE-TEK
deschis în str. Sf. Lazăr,
o gamă largă de
CARCASE TEKO
componente și subansamble electronice, sisteme de alarmă auto și pentru imobile etc.
Telefon 230059

TOFAN GRUP SA
Filiala Iași
comercializează
anvelope și camere auto
Str. Ghica Vodă 1B (demisol), tel. 114782
Contact: Cornel Arcip, Director

EUROBIT SRL
CALCULATOARE
IMPRIMANTE
PROGRAME CONTABILITATE
ACUM *ȘI ÎN* RATE
Str. Anastasie Panu 36, bl. 1B,
tel. 032/211494, 214010, tel./fax 211494

COMITEL SRL
oferă și instalează
echipamente PANASONIC
centrale telefonice, telefaxuri, audio-video
instalații pentru aer condiționat
Iași - Bd. Copou nr. 3, parter - cam. 2
Tel. 032-210054; 213375

IRSIDO SRL
vă oferă en gros
- rechizite de birou (biblioraftari, caiete mecanice, mape, dosare, capsatoare, perforatoare, seturi de birou) produse ESSELTE - Franța
- articole de scris (pixuri, pixuri ceramice, stilouri, creioane mecanice, evidențiatoare, markere), produse SCHNEIDER - Germania și MICRO - Coreea
- hîrtie xerox, hîrtie calc, indigouri

Str. Toma Cozma nr. 7A, tel. 144255

LIVIUS
- *Calculatoare SALIENT (garanție 3 ani)*
- *Imprimante (ace/jet/laser/color)*
- *Plottere și cutter-plottere ROLAND*
- *Programe de contabilitate CIEL*
- *JURIST-PC: colecție de legi*

str. Fătu 1A, tel/fax:032/11.22.21

LOG SOFT SRL
desface prin **Magazinul SUNSHINE:**
- componente electronice și aparatură import Germania
- proiectoare, lămpi și becuri cu halogen
- transformatoare toroidale produse de SC PETRA SRL
- faxuri și copiatoare
- consumabile

str. Anastasie Panu 2A, tel. 032/211130, fax: 032/137766

ORU SRL
IMPORTATOR DIRECT - ARTICOLE PAPETĂRIE - MADE ÎN GERMANIA
VĂ OFERĂ
- agende • biblioraftari
- hîrtie xerox A4+A3
- diverse articole de papetărie

Vînzări direct din depozit cu RABATURI în funcție de valoarea comenzii.
Str. Păcurari nr. 129, bl. 601, tel/fax: **032/165658**

CANEL SRL
SISTEME DE ALARMĂ
pentru imobile, locuințe etc.
Str. I. C. Brătianu nr. 22
Tel. 032/114821, Tel/Fax: 032/211986

PAPER DRAGON
vă oferă en gros la cele mai mici prețuri:
- caiete școlare de toate tipurile;
- hîrtie offset (gramaj 60; 70; 80 g/m2);
- hîrtie de ambalaj;
- hîrtie de scris;
- agende, dosare și registre, notesuri, blocuri de corespondență, plicuri;
- toată gama de documente tipizate

Sucursala Iași - Bd. Copou nr. 7, tel/fax: 032/214033

FLEXAL
execută la comandă
jaluzele orizontale din aluminiu
cu lățimea lamelei de 22 mm.
Finețe, calitate, confort.
Iași, str. M. Varlaam nr. 5, tel. 032/233298.

VÎNZĂRI

Vînd conductori și cabluri electrice din cupru sau aluminiu, orice dimensiune. **Tel. 210766.**

Oferim hîrtie ambalaj uz general și hîrtie ambalaj specială (pentru preparate și carne).
Tel. 116864, 116370.

Vindem hîrtie ziar neutilizată în procesul de producție, ce poate fi folosită ca ambalaj. Preț 910 lei/kg. Rel. la tel. 230060.

Mori de cereale
-proiectare
- comercializare
- reparații
- montaje
Reprezentant autorizat ***SEMAG TOPLEȚ*** în Moldova, Basarabia și Ucraina. Înainte de a investi consultați un specialist! Tel. **032-252204**

SC AGROINDUSTRIALA BUCIUM SA IAȘI
anunță deschiderea unui nou magazin de produse agroalimentare: **băuturi alcoolice îmbuteliate** (vinuri de vinotecă, șampanie și rachiuri superioare), **produse lactate și din carne**. Magazinul este situat în zona Palatului Telefoanelor din str. Lăpușneanu, intrarea din str. Lăpușneanu, vizavi de magazinul de carne "Exantract" și din str. Banu, pe lîngă Oficiul Poștal nr. 13, la etaj. *Vă așteptăm!*

SC LUMINA SRL
oferă en gros la preț de producție, ***preparate din carne*** pentru: unități comerciale, consumuri colective și diverse ocazii (nunți, mese festive etc.). Relații zilnic, la tel. **131622**, orele 8-16, dl. **Alexandru Ioan.**

■ **Vînd haină blană nutrie lungă și 3/4, noi, import, preț convenabil. Telefon 144970. (72108)**

■ Vînd dispozitive cu telecomandă pentru deschiderea automată a porților vilei dvs. Telefon 032/137119. (72245)

■ Vînd mașină înghețată nemțească, două cuve, două manete, două culori; capacitate 32 kg/h. Preț negociabil. Telefon 177093. (74608)

■ Vînd moară de porumb - 600 kg/oră, presă de ulei - 1000 kg/zi. Telefon 032/143493, între orele 18,00-21,00. (74457)

■ Vînd ușă stejar nouă. Telefon 223002. (74417)

■ Vînd motor 7,5 kw, preț foarte convenabil. Telefon 111624. (74418)

■ Vînd aparat de pirogravat. Telefon 115295. (74434)

■ IMPORTANT. Miraculoasa rețetă de Bitter suedez a binecunoscutului doctor Ssants, POATE FI ASTĂZI A DVS. Trebuie doar să trimiteți anticipat la adresa: Andronache Maria, str. I. Creangă nr. 52 Iași, bl. S1, sc. B, et. 4, ap. 18, suma de 10.000 lei, împreună cu adresa dvs., pentru a primi incredibila rețetă, ușor lizibilă, care vă vindecă de peste 50 de afecțiuni (gripă-cancer). La primirea rețetei, veți putea opta pentru o mostră din acest miraculos medicament, preparat natural din plante. Garantez expedierea în 3 (trei) zile de la primirea sumei. (72031)

■ Vînd două lanțuri antiderapante auto din Italia. Telefon 112493. (340029)

AUTO MOTO

■ **Vînd set complet perii spălătorie auto tip ARAL. Preț negociabil 1000 DM. Relații la telefon 033/732011. (638249)**

■ **Vînd Citroen AX 11 RE, fabricație Germania, neînmatriculat, an fabricație 1989, stare tehnică bună. Preț negociabil 5400 DM. Relații la telefon 033/732011. (638250)**

■ **Vînd Renault Trafic Bus, an fabricație 1989, neînmatriculat, stare tehnică bună, pe benzină, tracțiune față. Preț negociabil, 8000 DM. Relații la telefon 033/732011. (638249)**

CASE - TERENURI

SUNAȚI ACUM
AGENȚIA CASTER
- tranzacții imobiliare (case, terenuri)
- intermediem vînzări, închirieri și schimburi de case, apartamente și terenuri.

Înscrierea în baza de date și reclamă (presă și radio) gratuită. Ofertă actualizată permanent pe computer. Perfectarea actelor în regim de urgență. Pentru informații suplimentare sunați acum la tel. **142110/106**, între orele 9.00-19.00, sîmbăta 9.00-14.00. Hotel Unirea, cam. **106**.

AGENȚIA CASTER
vinde
apartament 3 camere decomandate, 2 balcoane, stare foarte bună, Piața Voievozilor. Preț aproximativ, 30 milioane lei. Pentru informații suplimentare sunați la tel. **142110/106**, între orele 9.00-19.00, sîmbăta 9.00-14.00. Hotel Unirea, cam. **106**.

AGENȚIA CASTER
vinde
terenuri în zone bune, diverse utilizări. Prețuri avantajoase. Pentru informații suplimentare sunați la tel. **142110/106**, între orele 9.00-19.00, sîmbăta 9.00-14.00. Hotel Unirea, cam. **106**.

AGENȚIA CASTER
vinde
vilă 10 camere, parter + 2 etaje, în zona Țicău, amplasare de excepție. Pentru informații suplimentare sunați la tel. **142110/106**, între orele 9.00-19.00, sîmbăta 9.00-14.00. Hotel Unirea, cam. **106**.

Vînd 2575 mp teren pentru construcție cabană, camping, spațiu comercial, lîngă pădure, acces șosea, **după Motel Bucium.** Preț fix 8.000 lei/mp. Tel. **170255**.

■ Ocazie unică - loc de casă, teren 450 mp, zona Tătărași (spre U.M.), facilități gaze, apă, telefon Alcatel, canal, preț 12 mil. Relații la telefon 270699.

■ Vînd (închiriez) 3000 m la șosea, 2 km de Iași, pentru depozit, sau schimb cu apartament. Telefon 179836. (74491)

■ Vînd apartament 3 camere, parter, posibilitate cabinet sau societate comercială. Telefon 132912. (74487)

■ Vînd casă cu grădină, vie, la centru. Preț 35 milioane, negociabil. Familia Oarză Dumitru, Holboca. (74435)

■ Vînd vilă stațiunea Durău, 10 camere, 2 nivele, apă, telefon. Telefon 231613. (74440)

■ Vînd urgent apartament 2 camere, Vatra Dornei, preț avantajos. Telefon 372032. (74434)

■ Vînd spațiu comercial nefinisat, B-dul Independenței, 65 mp. Telefon 231613. (74441)

■ **Vînd magazin alimentar, ultracentral; construcție nouă, utilaje și dotări noi, din import. Afacere de excepție. Telefon 213755, între orele 8,00-16,00. (70712)**

■ **Mircești - vînd apartament 2 camere, cu parchet, bucătărie, baie, garaj, curte, beci, magazii, cotețe și grădină. Relații la telefon 150614, Iași. (74633)**

■ **Vînd casă cu grădină în suprafață de 2,05 ha în loc. Bucecea, Botoșani. Telefon 031/531071.**

CUMPĂRĂRI

AGENȚIA CASTER
cumpără și închiriază
garsoniere, apartamente, case, terenuri, spații comerciale, spații producție. Pentru informații suplimentare sunați la tel. **142110/106**, între orele 9,00-14,30 și 16,00-19,00. Hotel Unirea, cam. **106**.

■ **Cumpăr obiecte din aur (mari). Telefon 018/613231, Iași. (73445)**

■ **Cumpăr autoturism Dacia, stare ireproșabilă, numai de la primul proprietar. Telefon 150253. (74954)**

■ Cumpăr Dacia 1310, după 1987, ofer 5 mil. lei. Telefon 175552, între orele 17,00-21,00. (74638)

■ Cumpăr urgent Almanah "Ecran-Magazin", 1996. Telefon 138893. (340038)

AGENȚIA CASTER
cumpără
1, 2, 3, 4 camere, indiferent de zonă și stare. Prețuri avantajoase, funcție de zonă, amplasare și amenajări. Pentru informații suplimentare sunați la tel. **142110/106**, între orele 9.00-19.00, sîmbăta 9.00-14.00. Hotel Unirea, cam. **106**.

AGENȚIA CASTER
cumpără urgent
apartament 2-3 camere, decomandate, etaj intermediar, zonele Independenței, Oancea, Podu Roș, Gară, Autogară. Preț avantajos. Pentru informații suplimentare sunați la tel. **142110/106**, între orele 9.00-19.00, sîmbăta 9.00-14.00. Hotel Unirea, cam. **106**.

CUMPĂR
apartament 3 camere, decomandat sau semi, et. 1-3, zona Tătărași, Ciurchi, Oancea
Ofer pînă în 22 mil. lei
Tel. 179.737

ÎNCHIRIERI

AGENȚIA CASTER
caută urgent spre închiriere
apartament 3-4 camere, mobilate, zonă centrală, pentru 6 luni.
Preț 250-300$/lună.
Pentru informații suplimentare sunați la tel. 142110/106, între orele 9.00-19.00, sîmbăta 9.00-14.00. Hotel Unirea, cam. 106.

AGENȚIA CASTER
caută spre închiriere
garaj în zona Socola - Țuțora. Pentru informații suplimentare sunați la tel. **142110/106**, între orele 9.00-19.00, sîmbăta 9.00-14.00. Hotel Unirea, cam. **106**.

AGENȚIA CASTER
caută spre închiriere
casă în București, cu spațiu pentru birouri în suprafață de 80-100 mp, cu 1(2) dormitoare și cu telefon. Pentru informații suplimentare sunați la tel. **142110/106**, între orele 9.00-19.00, sîmbăta 9.00-14.00. Hotel Unirea, cam. **106**.

AGENȚIA CASTER
caută spre închiriere
spațiu comercial în Iași, zonă centrală sau semicentrală, în suprafață minimă de 50 mp - 200 mp. Pentru informații suplimentare sunați la tel. **142110/106**, între orele 9.00-19.00, sîmbăta 9.00-14.00. Hotel Unirea, cam. **106**.

AGENȚIA CASTER
caută spre închiriere
apartamente cu 1, 2 sau 3 camere, preț avantajos. Pentru informații suplimentare sunați la tel. **142110/106**, între orele 9.00-19.00, sîmbăta 9.00-14.00. Hotel Unirea, cam. **106**.

Elev în clasa a XII-a, caut gazdă. Ofer 50000 lei pe lună. Relații la telefon 271333, între orele 11.00-17.00

■ **Caut să închiriez spațiu central (termen lung). Telefon 018/613231, Iași. (73444)**

■ **Închiriez apartament în Pașcani, 2-3 camere, mobilat, cu telefon. Telefon 032/231000. (74442)**

■ **S.C. ACVARES S.A. Iași închiriază hala industrială climatizată cu suprafața de 2.000 mp pentru activități industriale sau depozit en-gros. Informații suplimentare la telefon 124153 sau 221909. (340009)**

■ Ultracentral, spații pentru reprezentanțe, sedii de firmă, birouri. Relații la telefon 210711, 210706, 210645.

SCHIMBURI

Schimb apartament cu trei camere decomandate, cu gresie, faianță și alte îmbunătățiri, etaj 1, situat în Frumoasa, cu apartament similar în zonele centrale. Ofer diferență de zonă. Tel. 221491.

■ **Schimb (vînd) casă 2 camere, neterminată, (locuibilă) cu grădină și pomi, lîngă pădure în Horlești - Voinești, unui vînător, apicultor, pictor, poet etc. (după caz și 0,5 ha teren arabil) sau schimb cu apartament, garsonieră și auto. Telefon 146023. (71195)**

■ Schimb (vînd) teren cu vie, aproximativ 2 ha în Ciurea, zona Zanea, cu Vaslui. Telefon 328012, Vaslui. (74449)

DECESE

■ **Nimic nu poate compensa durerea lăsată în urmă de dispariția fulgerătoare a celui care a fost PAPADOPOL MIHAI, 63 ani. Au rămas cu durere în suflet soția - Lenuța, Gelu - fiu, Lenuța - fiică, Mariana - noră și nepoții - Ciprian, Larisa și Bogdan. Înmormîntarea la cimitirul Galata, în ziua de 31 ianuarie 1996, ora 12,00. Dumnezeu să-l ierte și să-l odihnească în pace! (340021)**

Familia îndoliată anunță cu adîncă durere decesul scumpei mame și bunici,
CALFA TEODORA
60 ani.
Înmormîntarea, joi, 1.02.1996, ora 11,00, la Cimitirul "Eternitate". Dumnezeu să o ierte.

Cu lacrimi în ochi și durere în suflet, soțul, copiii, nurorile, nepoții și nepoatele anunță trecerea în neființă a celei care a fost o bună și minunată soție, mamă și bunică,
FLIUȘCA MARIA
65 ani.
Cortegiul funerar va porni joi, 1.02.1996, ora 12,00, de la capela Cimitirului "Eternitate". Lacrimi și flori pe tristul ei mormînt.

Emilia soție, Ciprian și Alexandru fii anunță cu durere plecarea prematură dintre ei a dragului lor soț și tată, ing.
CHICHIRAU ALEXANDRU
Rugăm pe bunul Dumnezeu să-l așeze lîngă cei care au fost buni în viața pămîntească.

Soția, copiii și nepoții anunță cu nemărginită durere în suflet, stingerea din viață a celui care a fost
IRICIUC VASILE.
Îl vom conduce pe ultimul drum joi, 1 februarie 1996. Înmormîntarea va avea loc la cimitirul din com. Miroslava. Dumnezeu să-l ierte.

Cu lacrimi în ochi și durere în suflet, Florica soție, Georgeta fiică, Nelu ginere și Isabelle nepoată anunță încetarea din viață a dragului nostru soț, tată și bunic, cel care a fost
HONGU DUMITRU
pensionar din Iași, str. Țuțora 9B, bl. G2, et.4. Înmormîntarea va avea loc joi, 1 februarie 1996, ora 11,00, la Cimitirului "Sf. Vasile". Corpul neînsuflețit este depus în biserica "Sf. Vasile".

Ciprian și Raluca, fiu și noră, consternați de trecerea în neființă a părintelui lor, ing.
CHICHIRAU ALEXANDRU
rămîn să-l deplîngă și să nu-l dea uitării. Dumnezeu să-l ierte.

Cu lacrimi și durere în suflet, anunțăm încetarea din viață a celei care a fost
BULCIU PARASCHIVA
o bună soție, mamă, soacră și bunică, care a plecat dintre noi. O plîng soțul Grigore, copiii Vasile, Elena, Costică, Georgeta, Maricica, nurorile Flori, Nuți, Elena, ginerii George, Costică, Florin și cei 15 nepoți. Înmormîntarea va avea loc joi, 1.02.1996, în satul Cilibiu, com. Golăești. Îți vom păstra o veșnică amintire. Dumnezeu să te ierte și să te odihnească în pace.

CONDOLEANȚE

Ms. Rusu Mircea și ing. Ghercă Marcel transmit sincere condoleanțe ing. TARCĂU Mihai pentru pierderea suferită prin decesul tatălui.

Colegii de la Secția 3 RATC Iași transmit sincere condoleanțe maistrului LAZĂR Ion pentru decesul mamei.

Familia Modoranu Gheorghe este alături de familia Platon în aceste momente de adîncă tristețe și-i transmit sincere condoleanțe.

Familia Ramona, Lenuța și Mihai ONUȚU este alături de familia Margareta și Cornel PLENOVICI în aceste momente grele pricinuite de trecerea în neființă a mamei și îi transmite sincere condoleanțe. Dumnezeu să o odihnească în pace.

Colectivul societății IRI-FEC SRL Complex Podul de Piatră sînt alături de familia IRICIUC Gheorghe la marea durere pricinuită de dispariția tatălui și transmite sincere condoleanțe.

Cadrele didactice de la Grupul Școlar Construcții Montaj "A. Saligny" împărtășesc durerea d-nei prof. STANA Mariana și transmit sincere condoleanțe familiei.

Familiile Radu, Ciobanu Nadia și Gheorghe transmit condoleanțe familiei PAPADOPOL Zânica pentru pierderea suferită prin moartea soțului și sînt alături de ea.

Colectivul Bibliotecii Universității Agronomice Iași este alături de d-na Emilia Chichirău în aceste momente grele pricinuite de moartea fulgerătoare și prematură a soțului, ing.
CHICHIRĂU ALEXANDRU
Sincere condoleanțe familiei îndoliate. Dumnezeu să-l odihnească în pace.

Colectivul Serviciului Mecano energetic investiții din cadrul SC TEPRO SA Iași regretă profund dispariția colegului lor, ing.
CHICHIRĂU ALEXANDRU
și transmit sincere condoleanțe familiei îndoliate.

Profund impresionați de dispariția celui care a fost
PLATON VASILE
Consiliul de Administrație și membrii cooperatori din SOCOM Tehnica Confecției Iași transmit sincere condoleanțe familiei îndoliate. Dumnezeu să-l ierte.

Colectivul de cadre didactice de la școlile din comuna Dobrovăț transmie condoleanțe colegei lor d-na învățătoare Lazăr Zâna pentru pierderea tatălui.

Colectivul Oficiului de Pensii de Stat Iași este alături de colega Dumitriu Lăcrămioara și-i transmite sincere condoleanțe la greaua pierdere suferită prin decesul tatălui.

Familia Vîntu Vasile este alături de d-na Emilia CHICHIRĂU la greaua încercare pricinuită de pierderea soțului și-i transmite sincere condoleanțe.

Familia Radu Ioan este alături de familia BAHRIN Mircea în aceste momente de adîncă tristețe și-i transmite sincere condoleanțe.

Colectivul Muzeului Literaturii Române Iași regretă profund moartea distinsului poet **NICOLAE TAȚOMIR** și este alături de familia îndoliată. Dumnezeu să-l odihnească în pace.

Colectivul secției 2 RATC transmite sincere condoleanțe colegului IRICIUC Dumitru la marea pierdere suferită prin decesul tatălui.

Colectivul de revizori tehnici, secția 2 RATC transmite sincere condoleanțe colegului IRICIUC Dumitru pentru pierderea tatălui.

Colectivul de impegați mișcare, secția 2 RATC este alături de colegul IRICIUC Dumitru și transmite sincere condoleanțe întregii familii.

Colectivul Biroului Sinteze din cadrul U.U.E.R.D. - FORTUS Iași este alături de colegul lor, dl. ing. DRAGOȘ IOAN și-i transmite sincere condoleanțe la marea pierdere suferită prin trecerea în neființă a mamei.

Colegii din cadrul formației întreținere - reparații SC PECO Iași sînt alături de colegul ANDRIUCĂ Sorin la marea durere pricinuită de decesul mamei-soacre, transmițînd pe această cale sincere condoleanțe familiei îndoliate.

Colectivul Direcției Județene pentru Tineret și Sport Iași regretă profund trecerea în eternitate a celui care a fost ec. **DÂRȚU DOREL** șef serviciu C.F.I. din cadrul Ministerului Tineretului și Sportului și transmite întreaga compasiune familiei. Dumnezeu să-l ierte.

Colectivul D.J.T. Sport Iași este alături de familia Cismileanu în aceste clipe de grea încercare prin pierderea celui care a fost ec. **DÂRȚU DOREL** șef serviciu C.F.I. din cadrul Ministerului Tineretului și Sportului. Dumnezeu să-l ierte.

Familia ing. Sergiu Didilescu regretă sincer dispariția cuscrului, ing. **CHICHIRAU ALEXANDRU** pe care nu-l va uita niciodată. Dumnezeu să-l ierte.

Familia ing. Răzvan Didilescu împărtășește sincer durerea cauzată de plecare dintre cei vii a, ing. **CHICHIRAU ALEXANDRU** și transmite sincere condoleanțe familiei îndoliate.

Familia Constantin Didilescu deplînge plecarea dintre noi a ing. **CHICHIRAU ALEXANDRU** și transmite sincere condoleanțe familiei îndoliate.

Familia av. Vlasov aduce un pios omagiu celui care a fost marcantă personalitate a vieții universitare ieșene, prof. dr. doc. **ȚATOMIR NICOLAE**

Familia Măzăreanu Constantin transmite sincere condoleanțe familiei Boureanu Nelu pentru pierderea socrului, **DORNEANU GHEORGHE** și sînt alături de ei. Dumnezeu să-l ierte.

Familia Corduneanu Ion transmite condoleanțe familiei Boureanu Nelu pentru pierderea suferită prin decesul tatălui-socru, **DORNEANU GHEORGHE** Dumnezeu să-l ierte.

Familia Irina și Mitică Moldoveanu transmite sincere condoleanțe familiei Cornelia și Costică MORARIU pentru pierderea suferită. Dumnezeu să-l ierte.

Elevii și cadrele didactice de la Școala Generală nr. 43 "D. Sturdza" prezintă sincere condoleanțe d-rei prof. Maria ȘTEFAN la încetarea din viață a mamei sale. Bunul Dumnezeu s-o odihnească în pace.

La trecerea în eternitate a mult iubitei sale mame, Comisia Metodică a profesorilor de Educație Fizică din mun. Iași prezintă d-rei prof. Maria ȘTEFAN de la Școala Generală nr. 43 "D. Sturdza", sincere condoleanțe și întreaga compasiune.

Alături de diriginta lor, d-ra prof. Maria ȘTEFAN în aceste momente de mare durere sufletească pricinuită de încetarea din viață a scumpei sale mame, elevii cl. a VII-a B și întregul colectiv didactic al Școlii Generale nr. 43 "D. Sturdza" îi prezintă sincere condoleanțe.

Cadrele didactice de la Școala nr. 28 "M. Codreanu" Iași sînt alături cu gîndul și inima de colegii lor, profesorii Ioana și Emil SPINEI la marea suferință pricinuită de decesul mătușii dragi. Fie-i țărîna ușoară.

Colegii secției 3 RATC Iași transmit sincere condoleanțe ing. TARCĂU Mihai pentru decesul tatălui.

■ **Colegii de la Serviciul Tehnic al S.C. TEPRO S.A. Iași, profund afectați de neașteptata dispariție a celui care a fost inginer ALEXANDRU CHICHIRĂU, om înzestrat cu deosebite calități umane și profesionale, transmit sincere și profunde condoleanțe colegului inginer Ciprian Chichirău, pentru pierderea tatălui, și întregii familii îndoliate pentru pierderea suferită. (74967)**

COMEMORĂRI

Sub povara aceleași tristeți, timpul a așternut peste un an de zbucium sufletesc de la despărțirea de cel care a fost un fiu, soț și tată deosebit, **PETROVICI ADRIAN** lăsînd în urma lui lacrimi și suflete nemîngîiate. Durerea a rămas și dorul nu s-a stins. Vom rămîne veșnic nemîngîiați, mama Lenuța, soția Maria și fiul Bogdan. Dumnezeu să-l odihnească în pace.

MULȚUMIRI

Familiile Ioan HOGAȘ și Iliuță MANDACHE din Iași, aduc cele mai calde mulțumiri tuturor celor ce au fost alături de ele prin prezență și ajutor material, moral și spiritual, la durerea cauzată de trecerea în eternitate a celui care a fost **HOGAȘ GHEORGHE** din Miroslăvești, jud. Iași. Dumnezeu să vă răsplătească.

Familia îndurerată HILIȚANU Constantin și Valeria părinți, Cătălin frate, Măriuța cumnată, micuța Teona fiică, mulțumește pe această cale cadrelor didactice, elevilor de la școlile Costuleni, Covasna, Hilița, Cozia și din jud. Iași, inspectorului școlar teritorial Cîtea Viorel, primarului și salariaților primăriei Costuleni, cetățeilor din satele com. Costuleni, rudelor, prietenilor, care prin prezență, condoleanțe, telegrame, flori, au luat parte la conducerea pe drumul fără întoarcere a celui care a fost prof. **HILIȚANU DĂNUȚ CONSTANTIN** Să-i fie somnul veșnic liniștit și țărîna ușoară.

Maria Simiuc soție, mulțumește tuturor celor care i-au fost alături în durerea pricinuită de dispariția scumpului soț **SIMIUC DUMITRU**

■ Abonata cu nr. 110143 aduce mulțumiri ROMTELECOM (în special serviciului relații cu publicul), pentru competența cu care s-au rezolvat contestațiile. (74966)

OFERTE SERVICII

CORPO SAN
societate specializată în servicii medicale mobile
oferă,
începînd cu data de
1 februarie 1996
ASISTENȚĂ MEDICALĂ NON STOP
Începînd cu data de *1 februarie 1996,* **Corpo San** va sta la dispoziția dumneavoastră 24 de ore din 24.
În orice moment din zi sau din noapte veți putea beneficia de serviciile **Corpo San,** dînd un simplu telefon.
Un echipaj medical de înaltă calificare se va deplasa de fiecare dată, în maximă urgență, la dumneavoastră.
Astfel, începînd cu *1 februarie*, sistemul de asistență medicală de urgență la domiciliu devine o realitate.
Un simplu telefon și **Corpo San** va fi acolo unde este nevoie de ajutor.
Vă reamintim pe scurt serviciile pe care **Corpo San** vi le oferă
NON STOP
începînd cu data de *1 februarie 1996:*
- consultații medicale la domiciliul pacientului, cu deplasare la pacient în regim de maximă urgență
- tratamente de urgență la domiciliul pacientului
- transportul și internarea pacientului în cazuri de necesitate
- analize de laborator la domiciliul bolnavului
- tratamente injectabile, intravenoase și intramusculare, la domiciliul pacientului
- eliberarea de rețete în regim compensat, precum și eliberarea altor acte medicale.

De la *1 februarie 1996,* apelați
NON STOP
Corpo San
la telefon
113.130.
SOSIM IMEDIAT!

COMPANIA DE TURISM NET
Excursii în:
TURCIA
08.03.1996
Asigurăm transport *GERMANIA* și *FRANȚA* și asistență obținere viză pentru *FRANȚA*.
Schiuri de închiriat pentru vacanțe la BORSEC, TUȘNAD, SOVATA.
Casa Modei -mezanin
Telefon **117596**.

Dr. AILIOAIE
- medic primar
- DOCTORUL FAMILIEI permanent.
Tel. **25.11.17.**

DR. IORDACHE CONSTANTIN,
MEDIC PRIMAR PEDIATRU,
oferă
consultații
la domiciliul copiilor bolnavi.
Tel. **214001**.

Transport marfă și persoane cu Break Diesel, 145 lei/km.
Telefon ***129995*** sau ***141464***.

Documentații pentru licențe fabricație produse alimentare. Tel. 032/252204

■ **Profesor, meditez matematică pentru admitere la facultate. Preț 5.000 lei/h. Telefon 128563.**

■ **Inginer, repar mașini de spălat (automate sau obișnuite), uscătoare de rufe, mașini de spălat vase, mașini de cusut, alte aparate electrocasnice. Telefon 233216, după ora 17,00. (71826)**

■ **S.C. IASICON S.A. Iași Antreprenor General executăm construcții civile, industriale și agricole, în timp record și la prețurile cele mai mici. B-dul Tudor Vladimirescu nr. 32 A. Telefon 215495; tel/fax 215496; tel/fax 215785; Iași, 6600, România. (74955)**

■ Prezicem viitorul în Tarot. Scrieți problema care vă frămîntă și expediați scrisoarea la OP4, CP 1073, Iași, cu chitanța prin care ați achitat 5000 lei în cont 4072996050062 BRD - Ag. A. Panu Iași. Primiți răspunsul prin poștă, confidențial! (70276+77)

■ Limba română, admitere liceu și facultate, limba franceză. Profesoară. Telefon 151294, între orele 17,00-20,00. (72124)

■ Emailez căzi baie și chiuvete la domiciliul clientului. Calitate garantată. Telefon 125539, între orele 16,00-22,00. (74502)

■ Instalez sisteme de alarmă și interfoane. Telefon 215434. (74492)

■ Evidență contabilă. Telefon 168944, după orele 16,00. (72149)

■ Română - fizică, orice nivel. Profesori cu experiență. Garantăm satisfacții. Telefon 113751. (74429)

■ Posed tractor plus remorcă. Îmi ofer serviciile unei firme particulare sau de stat. Telefon 128451. (74410)

■ Inginer T.C.M. execut planșe în creion sau tuș, eventual proiecte. Telefon 132343, seara. (340011)

LOCURI DE MUNCĂ

SC "3P ROMÂNIA" SRL,
angajează
secretară
Condiții: vîrsta max. 30 ani, prezentabilă, cunoscătoare a limbii engleze și a operațiunilor pe calculator.
Salariu atractiv.
Cererile însoțite de un curriculum vitae vor fi prezentate la Compartimentul Personal al Companiei, situat în incinta SC "Moldoplast" SA, Calea Chișinăului 23 Iași, între orele 8.00-16.00. Relații suplimentare la tel:
032/232734, 231583,

SC "3P ROMÂNIA" SRL,
principal producător de ambalaje din mase plastice, avînd ca beneficiari tradiționali companiile Coca-Cola și Pepsi-Cola, dorește să-și dezvolte echipa de vînzări.
Condiții: bărbați, vîrsta max. 35 ani, experiență în domeniul vînzărilor, permis de conducere categ. B, cunoașterea limbii engleze.
Cei interesați sînt invitați la Compartimentul Personal al Companiei, situat în incinta SC "Moldoplast" SA, Calea Chișinăului nr. 23 Iași, tel/fax:
032/232734, 231583,
între orele 8.00-16.00.

Sînteți o persoană dinamică?
Doriți să lucrați la o firmă de renume?
Noi vă oferim șansa afirmării profesionale!
S.C. IULIUS S.R.L
angajează
SECRETARĂ DE AFACERI
Condiții:
- studii superioare
- vîrsta max. 35 de ani
- prezență plăcută
- cunoștințe de secretariat, birotică
- cunoștințe minime de management - marketing
- cunoașterea unei limbi străine la nivel conversațional.

Eventualele cunoștințe de operare PC pot constitui un avantaj.
Oferim:
- salarizare avantajoasă
- angajare cu carte de muncă
- condiții de muncă foarte bune.

Persoanele interesate sînt rugate să prezinte un curriculum vitae și o scrisoare de motivație la sediul firmei IULIUS situat la Casa Modei et. 3, pînă la data de 06.02.1996, între orele 8.oo-15.oo.

S.C. angajează
- **contabil șef pentru filială Iași**
cu studii superioare de specialitate
- **vînzători cu gestiune**
vîrstă minimă 21 ani.

Tel. **215196**.

SC MORLUX FLORENA SRL
cu sediul în Pașcani,
angajează:
BRUTARI, PATISERI
Relații suplimentare la tel. 032/761840.

■ SOCOM TEHNICA CONFECȚIEI Iași angajează confecționeri. Relații la Biroul personal din Iași, str. Otilia Cazimir nr. 1. sau la telefon 145886, int. 16. (74975)

■ **S.C. LACTIS S.A. Iași angajează economiști cu vechime de minimum 5 ani, cu experiență în domeniul contabilității mijloacelor fixe, investiții, amortizări, analiză costuri și prețuri. Relații la telefon 132555. (74956)**

■ **S.C. ACVARES S.A. Iași (Stațiunea de Cercetări pentru Piscicultură) angajează șef Compartiment Marketing. Preferăm absolvent sau student în ultimul an la Facultatea de Științe Economice - Secția Marketing. Informații suplimentare la telefon 124153 sau 221909. (340008)**

FELICITĂRI

LA MULȚI ANI!

Familia urează dragei lor
ELENA BUBULIGA
cu ocazia zilei de naștere, multă sănătate, fericire și
La mulți ani!

PIERDERI

■ Pierdut carnet de șomaj pe numele Rogojină Antonel. Îl declar nul. (74961)

AGENDA OMULUI DE AFACERI

TUDOR MAGNUM
comercializează
• nasturi • fermoare diverse • tercoturi
• ață bumbac și sintrom • elastic • blană sintetică
• capse • pernițe umeri și tricoturi
Program 9.00-18.00 Sîmbăta 10.00-14.00
Str. Fundac Gavril Muzicescu - fostă Banu (lîngă IIRUC), tel. 213676.

ELCOSERV SRL
vinde:
Role de hîrtie pentru case de marcat și calculatoare de birou:
57 mm - 885 lei cu TVA
44 mm - 930 lei cu TVA
37,5 mm - 634 lei cu TVA
Tel./fax: 032/230205

TRANSCOM SA
efectuează
- transport auto
- reparații auto

închiriază spații de parcare
Str. Aurel Vlaicu 54, tel./fax 173636, 173078

ȘANTIER NR. 9 INSTALAȚII SA Iași
lansează construcția de locuințe cu plata în rate eșalonate pe termen de 15 ani cu dobînda de 15% pe an.
Str. N. Iorga nr. 26A, et. I, cam. 25-28, Tel/Fax: 133073
Contact: Hogaș Constantin - director

RATINEX SA - FILIALA IAȘI
execută lucrări de deratizare și dezinfecție pentru agenți economici și persoane particulare cu următoarele tarife:

AGENȚI ECONOMICI	PERSOANE PARTICULARE
dezinsecție - 35 lei ÷ 51 lei	dezinsecție - 15.000 lei/cameră
deratizare - 15 lei ÷ 19 lei	deratizare - cutii 1/2 kg - 2500 lei/buc

Str. Păcurari nr. 66, tel. 032/112817

CD CENTER
• CD AUDIO - 15.000 lei/buc.
peste 100 titluri
• CD-ROM-uri import USA
Enciclopedii, jocuri, soft, medicină...
• Diskete 3,5" cu jocuri - 4000 lei/buc.
VÎNZĂRI ȘI ÎNCHIRIERI
Hotel TRAIAN, camera 135, tel. 143330/135
Program zilnic: 10,00 - 20.00

Grup ROMET SA Buzău
Reprezentanța Iași
✓ **Comercializează și montează:** • instalații pentru contorizare apă rece, caldă și energie termică • filtre de purificare a apei pentru uz casnic și industrial **AQUATOR** • tavan fals și pereți despărțitori • corpuri iluminat cu bec halogen • mobilier din sticlă • jaluzele aluminiu.
✓ **Amenajează spații comerciale și expoziționale**
Bd. A. Panu nr. 56, tel. 032/214930.

SC VIBLANC SA
vinde
• Frigidere "Arctic":
- 240 l = 640.000 lei
- 180 l = 540.000 lei
- 140 l = 450.000 lei
• Aragaze Satu - Mare
- 4 ochiuri - 310.000 lei
• Congelatoare "Arctic":
- 210 l = 868.000 lei
- 160 l = 760.000 lei
- 120 l = 606.000 lei
• Combine frigorifice - 230 l = 850.000 lei
• Lăzi frigorifice "Arctic" - 113 l = 600.000 lei
Produsele au garanție 12 luni.
Tel. 032/14.22.89; 032/14.80.19

■ Pierdut nr. auto IS-01-GXE, înmatriculat, 16.01.1995. Îl declar nul. (340006)

■ Pierdut legitimație de serviciu pe numele Bîrleanu Gheorghe. O declar nulă. (340010)

■ Pierdut carnet student pe numele Cheres Nechita Diana. Îl declar nul. (74446)

DIVERSE

CASA DE CULTURĂ A SINDICATELOR IAȘI
Bulevardul Socola nr. 134
organizează,
începînd cu data de 29 ianuarie 1996, următoarele cursuri și cercuri:
1. **Croitorie pentru femei**
2. **Dactilografie și editare de texte pe calculator**
3. **Limba engleză**
4. **Contabilitate pentru începători**
5. Balet copii
6. Dans modern pentru copii
7. Foto
8. Acordeon
9. Dansuri populare

Relații suplimentare la tel. **135158**.

Domnul CRIN CONSTANTIN, fost salariat la TV Europa Nova, actualmente șofer pe taxiP, cu nr. 4 IS 5931 este rugat să treacă urgent pe la firma PALEXIM SRL sau să telefoneze la 146942, sau 018/613103.

■ Predau contract spațiu (cu posibilități cumpărare, dotat restaurant cat. I, cu posibilități: carmangerie, patiserie, depozit en-gros sau producție. Telefon 113445, între orele 8,00-12,00; 17,00-19,00. (340027)

■ Laboratorul de analize fizico-chimice al Societății Comerciale cu Ridicata MOLDOVA S.A. Iași (fost ICRA), autorizat de Oficiul Județean pentru Protecția Consumatorilor Iași, efectuează analize organoleptice și fizico-chimice pentru produse alimentare, pentru diferite societăți comerciale de profil. Tarife accesibile. De asemeni, încheie contracte pentru efectuări de analize. Sediul laboratorului - b-dul Poitiers nr. 14, etaj I. Telefon 133212, interior 51, program 7,00-15,00. (74965)

ELCOSERV SRL
- case de marcat electronice
- cîntare electronice
- calculatoare electronice
- reparații, service, consumabile

Tel./fax: 032/230205

DIRECT *SRL*
produce și comercializează
• antigel concentrat și preparat
• lichid de frînă • electrolit
• tananți • uleiuri • degresanți • vopsele } pentru industria textilă și pielărie
Str. Tătărași 31, tel. 032/176335, fax 032/270321

NEDO SRL
execută la comandă:
• jaluzele orizontale din aluminiu, tip oglindă
• jaluzele verticale din material textil hidrofobizat
• execută vopsiri cu pulberi în cîmp electrostatic
Calitate maximă, preț minim!
Iași, str. Iarmaroc 26, tel. 032-130894, 232664, fax 147986

SAXON'S
- ȘTAMPILE EXPRES
- CĂRȚI DE VIZITĂ DE LUX
- ECUSOANE PLASTIFIATE
- PANOURI LUMINOASE

Str. V. Lupu nr. 122, bloc B6, sc. C - parter
Tel./Fax: **175217**

ED&F MAN ZAHĂR PRODUCT SRL
vinde en gros
• zahăr rafinat la saci de 50kg
Prețuri avantajoase !!!
Roman, str. N. Titulescu, bl. 14, sc. C, et. 2, ap. 78, tel./fax 033/733532
Contact: cl. Dan Petrea

AUTO - TECHNIC
oferă la cele mai mici prețuri
✓**CALCULATOARE**
✓**IMPRIMANTE**
✓**CONSUMABILE**
✓**PROGRAME CONTABILITATE**
Asigură garanție și service.

Iași	Suceava
str. V. Stroiescu nr. 10	Bd. G. Enescu, bl. GZ 3, sc. C, ap. 1
tel/fax 032-21.31.01.	tel/fax 030-21.68.64

Agenția de turism "TOTEM" Iași
EXCURSII EXTERNE
GERMANIA, SUEDIA, NORVEGIA, DANEMARCA, FINLANDA, ITALIA, FRANȚA, AUSTRIA, CIPRU, GRECIA, EURO '96 - ANGLIA, TRANSPORT AUTOCAR ȘI AERIAN EUROPA.
CASA TINERETULUI - IAȘI; Telefon 032-213545

Agenția pentru servicii de mariaj DUET
• totalitatea serviciilor necesare organizării unei nunți
• flori, buchete pentru mirese
• aranjamente și podoabe florale pentru ocazii festive
• vestimentație și accesorii de lux pentru mirese, miri și companioni
B-dul Ștefan cel Mare și Sfînt nr. 2, bl. B2 (vizavi de magazinul Central), tel. 117393

S.C.T. MOLDOVA S.A. Iași
desface o gamă largă de produse de cofetărie și patiserie de o calitate deosebită, la prețuri avantajoase prin restaurantele
MOLDOVA, TRAIAN, UNIREA și IAȘUL
executate în laboratoarele proprii.
Primim comenzi pentru diverse ocazii în cantități nelimitate.
Relații suplimentare la telefoanele: Moldova - 142225, Traian - 143330, Unirea - 142110, Iașul - 116559.

S.C.T. MOLDOVA S.A. Iași
vă oferă
prin complexele sale hoteliere: "MOLDOVA", "TRAIAN", "UNIREA", restaurant IAȘUL, Han "TREI SARMALE", magazinele din cadrul hotelurilor "Moldova" și "Traian" și prin depozitul en-gros de pe strada Sărăriei - servicii ireproșabile și mărfuri la prețuri avantajoase
Str. Anastasie Panu nr. 29, telefon 142304, fax 212862

Societatea medicală VARARU- CASTEL
- **obstetrică-ginecologie**
conf. dr. Anton Cristina, dr. Cărăuleanu Magda
dr. Dămăceanu Doina, dr. Vararu Diodor
- **tratamente injectabile**

B-dul Alexandru cel Bun nr. 8, bl. 1205, sc. A, parter (capăt autobuz nr. 28) tel. 214318, 158982, 113787

PROFAMILIA
oferă
analize de laborator
(hematologie, biochimie, bacteriologie)
Str. Chișinăului nr. 11C, sc. D, parter, tel. 230431
Contact: Dr. Emil Ghiorghiță, Director

HOROSCOP

BERBEC

(21 mart. - 20 apr.):

E suficient să apăsați pe un buton și dorințele vi se vor îndeplini de îndată. Atenție, însă, nu contați că veți putea influenta și dorințele altora.

TAUR

(21 apr. - 20 mai):

Posibilitățile de manifestare a originalității sînt destul de limitate. Mulțumiți-vă cu locurile comune unde, cel puțin, nu riscați să cădeți în ridicol

GEMENI

(21 mai - 21 iun.):

Schimbările dvs. de atitudine și de proiect sînt suficient de derutante. Dacă ați urmărit să păstrați secretul acțiunilor dvs., ați reușit de minune.

RAC

(22 iun. - 22 iul.):

Nu este cazul să vă faceți complexe, situația nu este iremediabil pierdută. Păstrați-vă cumpătul și așteptați un moment mai favorabil pentru planurile dvs.

LEU

(23 iul. - 22 aug.):

Vă faceți prea multe griji, amenințările sînt mai îndepărtate și mai firave decît credeți. Asta nu înseamnă că vă puteți permite să le tratați cu nepăsare.

FECIOARĂ

(23 aug. - 22 sept.):

Prietenii sau colegii au grijă să vă facă o surpriză foarte plăcută. Răsplătiți-i cu recunoștința dvs., un zîmbet poate face mai multe decît un premiu.

BALANȚĂ

(23 sept. - 22 oct.):

Contactele cu partenerii de afaceri sînt mai degrabă sterile, bateți apa în piuă. Ocupați-vă timpul cu alte îndeletniciri, mai puțin spectaculoase.

SCORPION

(23 oct. - 21 nov.):

Pretențiile dvs. sînt exagerate, nu sînteți în situația de a vă impune voința. Nu măsurați cîștigurile numai în lupta personală, fiți mai cooperant(ă).

SĂGETĂTOR

(22 nov. - 21 dec.):

Pripeala vă poate face să pierdeți partide ca și cîștigate, nu insistați. Nu e nici o rușine să recunoașteți superioritatea unui adversar mai puternic.

CAPRICORN

(22 dec. - 19 ian.):

Păstrați-vă convingerile, dar fiți mai flexibil(ă) în relațiile personale. A ceda de la tine nu înseamnă a abdica de la principii și norme.

VĂRSĂTOR

(20 ian. - 18 febr.):

Seria succeselor dvs. nu se va opri aici, vă aflați într-o formă deosebită. Nu vă irosiți energia în chitibușuri, profitați de ascensiune pentru probleme majore.

PEȘTI

(19 febr. - 20 mart.):

Emoțiile vă fac să pierdeți o mare parte din concentrare, fiți mai detașat(ă). Pierdeți teren, este adevărat, dar miza aflată în joc are bătaie mai lungă..

LEGENDA:

- vă paște ghinionul;

- prudența e mama înțelepciunii;

- n-aveți nimic de pierdut;

- șansa vă surîde

Secretele unui machiaj reușit

Farduri mate și luminoase

În timpul zilei, un ten transparent și fin vă poate mulțumi. Dar pentru a capta lumina de seară, obrazul trebuie să fie mat, uniform și puțin mai luminos decît tenul dvs. Iluminarea artificială permite folosirea unor machiaje mai accentuate fără a crea impresia de "prea mult". Începeți prin a întinde cît mai uniform fondul de ten care va camufla ridurile și micile defecte. Un aliat de nădejde în această operație este pudra praf. Cu ajutorul ei putem evita un ten prea "lucitor" și putem menține machiajul mai mult timp. Dați cu puțin roz pe lîngă pometii obrajilor (nuanța portocalie dă o mină proastă). Aplicați-l cu ajutorul unui penson, de la rădăcina părului către interiorul obrazului, sub (și nu pe) pometi.

■ Fardul de obraz vă ajută să arătați mai proaspătă. Optați pentru un fard cremos, care se întinde bine. Aplicați-l direct pe fondul de ten, cu vîrfurile degetelor. Trucul va fi insesizabil.

■ Dați o notă de tinerețe tenului puțin tern, plasînd o "pală" de roz sub bărbie, pe gît și pe loburile urechilor. Clipsurile aurite sau un colier de perle vă vor conferi o notă de strălucire în plus.

Șapte idei anti-oboseală

■ Înainte de a aplica fondul de ten, vaporizați fața și gîtul cu apă minerală sau cu o loțiune rece (chiar ținută la frigider). Aceste picături reci vă vor tonifia pielea și vor strînge porii, asigurîndu-vă un ten proaspăt, mai luminos.

■ Pentru ca fondul de ten să nu se întindă și să lase urme urîte pe obraz, folosiți un buret atunci cînd vă machiați.

■ Cînd sînteți obosită, pielea prezintă un grad de aciditate mai ridicat Alegeți în acest caz un fond de ten mai deschis decît tenul dvs.

■ Nu întîrziați să vă spălați părul Un păr curat este mai strălucitor și vă luminează fața.

■ Dacă purtați bijuterii, preferați-le pe cele din argint și aur care vor da o tentă mai "dulce" pielii dvs.

■ Estompați cearcănele cu ajutorul unui fard cu nuanța mai deschisă decît epiderma dvs Aplicați fardul în centrul cearcănelor și în unghiul interior al ochiului.

■ O picătură de colir albastru în fiecare ochi vor da strălucire privirii.

Privirea

Pentru a da maximum de strălucire ochilor, începeți prin a redesena conturul lor, cu un creion negru. Machiați marginea pleoapei inferioare și superioare. Apoi, pe pleoapa superioară, estompați-l în sus, spre unghiul extern al ochiului. Puneți puțin fard alb-bleu sub pleoapa inferioară și în unghiul intern al ochiului. Această operație vă va mări ochiul. Cu ajutorul unui creion negru, foarte bine ascuțit, refacți linia sprîncenelor, trasînd linii care să imite firele de păr printre cele existente deja. Apoi, estompați cu ajutorul unei periuțe.

LONDON
ESTEE LAUDER
LUCIDITY
Maria Galland
PARIS

Gura, puternică și rotundă

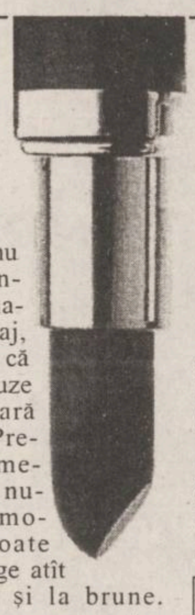

Chiar dacă nu sînteți prea îndrăzneață în materie de machiaj, trebuie să știți că un ruj viu pe buze face să dispară aerul obosit. Preferați roșul-zmeuriu. Această nuanță se armonizează cu toate culorile și merge atît la blonde cît și la brune. Aplicați-l cu un penson pentru a obține un machiaj uniform. Această culoare dă volum buzelor pe care lumina electrică are tendința să le aplatizeze.

Rujați-vă în două etape:

■ Folosiți un creion, în aceeași nuanță cu rujul de buze, pentru a desena conturul gurii cu precizie.

■ Întredeschide-ți gura pentru a degaja comisurile, apoi, cu un penson (cu vîrfurile mai scurte), întindeți cît mai uniform rujul.

MODA

TAIORUL

vestimentația care nu se demodează niciodată

Vom vorbi astăzi despre taior, sau despre deux-pieces, această vestimentație nemuritoare, care nu s-a demodat niciodată în ultimii 40 de ani, de cînd s-a impus pe scena modei. Coco Chanel este cea care a creat acest ansamblu vestimentar și de atunci milioane de femei din lumea întreagă poartă taioare. Toate tendințele care s-au manifestat în ultimii douăzeci de ani au fost doar "variațiuni pe aceeași temă".

Este greu de explicat cui s-a datorat succesul neașteptat și total al taiorului în lumea modei. Căci din momentul în care o femeie a îmbrăcat un deux-pieces, ea a fost cucerită pentru totdeauna. Poate că secretul, au afirmat unii analiști ai fenomenului MODĂ în societate, constă în faptul că acest ansamblu subliniază feminitatea, acolo unde ea este sau o CREAZĂ, acolo unde ea pare inexistentă. Întotdeauna, un deux-pieces bine croit, va scoate în evidență formele: astfel că nu e de mirare că femeile se simt atît de bine într-un deux-pieces, fie că îl îmbracă la birou, fie într-o călătorie, fie la o petrecere între colegi.

Cînd vă alegeți un taior sau cînd vă alegeți un model, feriți-vă de croiala dreaptă a sacoului. Ea "ucide" feminitatea, dînd un aspect prea milităros și masculinizat siluetei d-voastră. Toate femeile au ceva de pus în evidență, cu condiția ca, chiar în condițiile în care au forme mai pline sau sînt supraponderale, dar proporționate. În consecință, purtați taioare tăiate în clini, care "îmbracă" silueta. Puteți alege fie materiale de contrast pentru sacou și fustă, dar uni, sau materiale imprimate cadrilate sau așa numita stofă "picior de cocoș". Taiorul poate avea 2 buzunare sus, cu clape sau simple, sau buzunare obișnuite; gulerele variază, de asemenea, ca tăietură și formă (șal, cu revere, tunică, aplatizat, etc.).

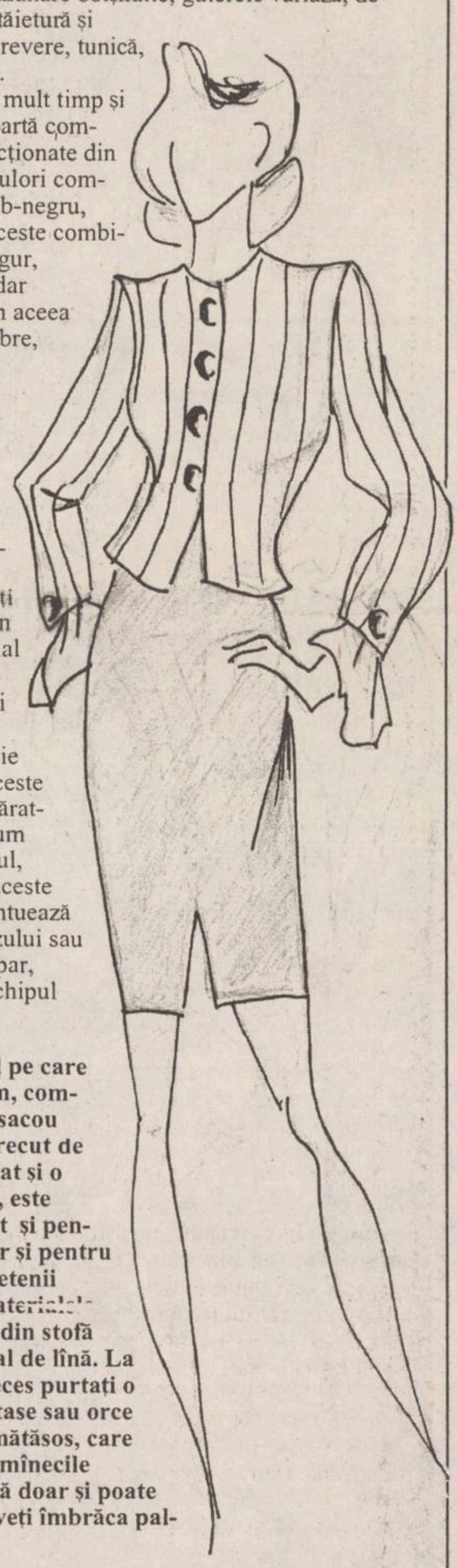

S-au purtat mult timp și încă se mai poartă compleurile confecționate din materiale de culori complementare: alb-negru, roșu-negru. Aceste combinații sînt, desigur, foarte reușite dar păcătuiesc prin aceea că sînt prea sobre, protocolare.

Purtați cu curaj culorile pastelate, luminoase: ocru, bej, galben-pai, cărămiziu, portocaliu, mai ales dacă sînteți mai înaintată în vîrstă. În special acum, cînd obrazul nu mai este fraged și luminos, trebuie să îmbrăcați aceste nuanțe primăvăratice. Evitați acum maroul, violetul, bleumarinul; aceste culori vă accentuează paloarea obrazului sau ridurile care apar, inevitabil, pe chipul oricui. **(S.D.)**

Ansamblul pe care vi-l prezentăm, compus dintr-un sacou scurt, puțin trecut de talie și cambrat și o fustă dreaptă, este foarte potrivit și pentru servici dar și pentru o vizită la prietenii d-voastră. Materialele trebuie să fie din stofă plină, eventual de lînă. La acest deux-peces purtați o bluză din mătase sau orce alt material mătăsos, care drapează, cu mînecile răsfrînte. Fără doar și poate pe deasupra veți îmbrăca paltonul!

Idei de coafuri

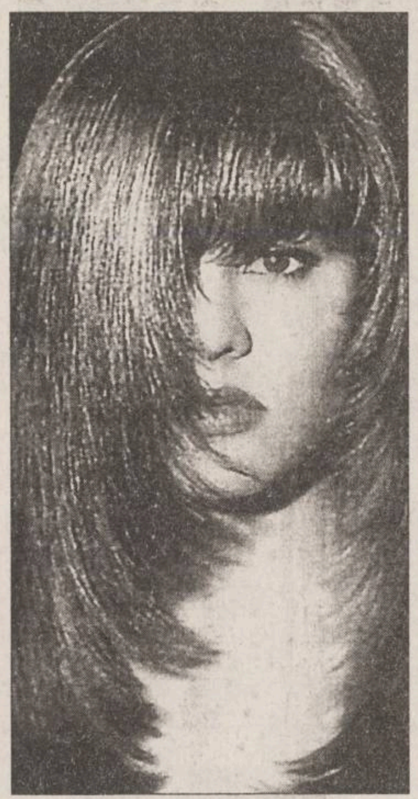

■ O coafură foarte feminină, pentru persoanele cu păr lung, tuns în față în scări, și adus în jurul feței. Este vopsit într-o nuanță mai deschisă decît cea naturală ceea îi conferă mai multă strălucire. Poate fi lăsat liber sau fixat.

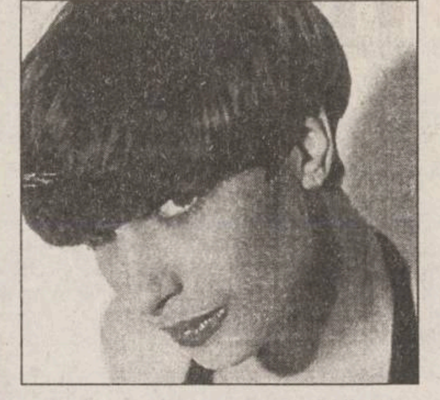

■ Iată o tunsoare "rotundă", bine executată, cu vîrfurile filate. Este versiunea pentru păr scurt a coafurii precedente. Părul poate fi pus în valoare prin nuanțarea reflexelor naturale.

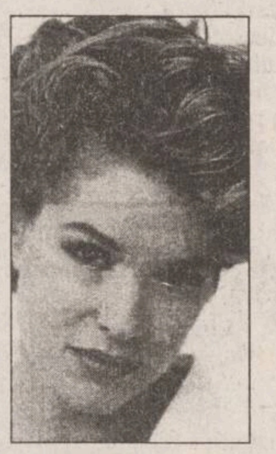

■ Un stil natural pentru cele care preferă părul scurt. Maniera "necoafată" se obține printr-o tunsoare în scări, filată, cu bigudiuri mari, puse pe părul aproape uscat, și pieptănătură spre spate.

Grațioasă pînă în vîrful degetelor

Pentru a avea degete suple, fine, flexibile, faceți aceste exerciții cît puteți de des

1. Cu vîrfurile degetelor apropiate dar palmele depărtate, apăsați vîrfurile degetelor cu mici mișcări sacadate pînă ce mîinile voastre ajung să se atingă (de zece ori).

2. Apăsați, timp de cinci secunde, vîrfurile fiecărui deget pe degetul mare, începînd cu arătătorul și terminînd cu degetul mic, apoi invers, de trei ori.

3. Masați fiecare deget pe toată lungimea lui, cu mici mișcări circulare, între degetul mare și arătător. Repetați, ca și cum ați pune o mănușă prea strîmtă, urcînd pînă la încheietura mîinii.

4. Cu mîna dreaptă, strîngeți cu putere mîna stîngă, apoi reduceți presiunea (repetați de trei ori cu fiecare mînă).

5. Luați două mingi de tenis și încercați să le învîrtiți în mînă, timp de trei minute.

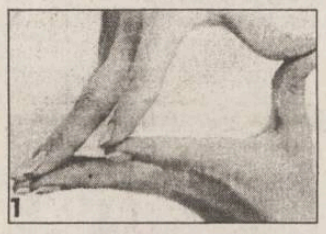
1

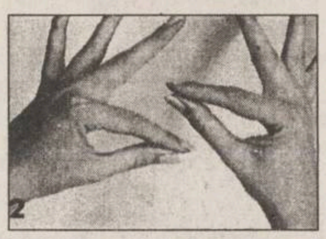
2

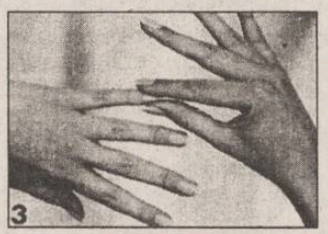
3

4

Filmele acestei săptămîni

"Răzbunare infernală"
Producție SUA, 1995.
Thriller polițist cu Bruce Willis. Premieră.
Cinema"Victoria"
(Telefon. 112502)
ora 8,45 - **900 lei**
orele: 11.00; 13,15; 15.30; 17.45; 20.00 - **1700 lei**

"Salvați-l pe Willy din nou!"
Producție SUA, 1995.
Film pentru copii.
ora 9,00 - **800 lei**
Cinema "Republica"
(Telefon: 114327)

orele: 11,00; 13,00; 15.00; 17,00; 19,00 - **1500 lei**
"Mai iute ca moartea"
Producție SUA 1994.
Western cu Sharon Stone

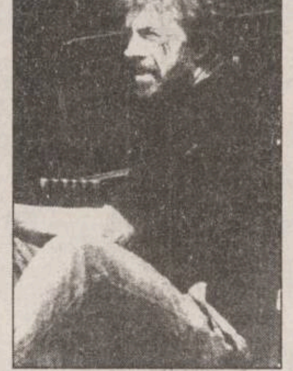

"Dur și... deștept"
Producție SUA1994.
Comedie polițistă cu Chuck Norris.
Cinema "Copou"
(Telefon: 145738)
ora 9.00 - **600 lei**
orele 11.00; 13.00; 15,00; 17,00 - **1200 lei**

"Născuți asasini"
Producție SUA 1994.
19.00 - **1200 lei**

"Tommy Boy".
Producție SUA 1995.
Comedie cu Chris Farley și David Spade
Cinema "Dacia"
(Telefon: 164740).
ora 9,00 - **500 lei**
orele: 11.00; 13.00; 15.00; 17.00; 19.00 - **1000 lei**

INTEGRAMA ZILEI

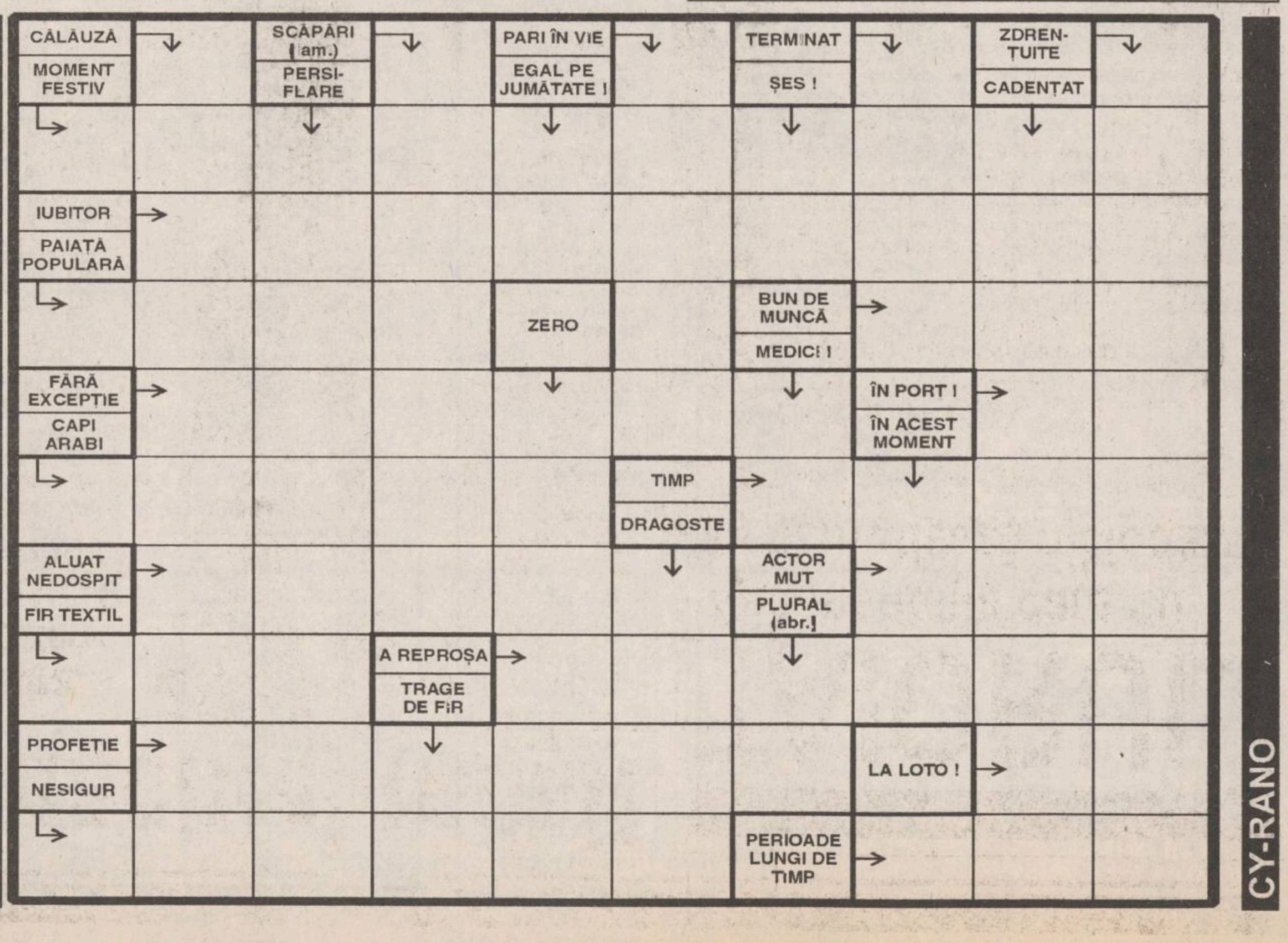

CY-RANO

MONITORUL INTERN

Pentru a elimina elementele arbitrare

FPS va modifica procedura de vînzare a acțiunilor societăților cu capital majoritar de stat

Fondul Proprietății de Stat (FPS) va modifica normele de organizare a licitațiilor pentru vînzarea cotei de 40% din acțiunile societăților comerciale cu capital de stat, au declarat Agenției MEDIAFAX surse din cadrul FPS. Din această cauză licitația din 30 ianuarie a.c. pentru vînzarea cotei de 40% din acțiunile a 53 de societăți a fost amînată, au precizat aceleași surse. Următorul termen al licitației va fi stabilit după elaborarea și aprobarea de către conducerea executivă a FPS și Guvern a normelor de desfășurare a licitațiilor. Aceste norme vor intra în vigoare după publicarea lor în Monotorul Oficial. Licitațiile organizate pînă în prezent de către FPS pentru vînzarea contra numerar a acțiunilor la societățile cu capital majoritar de stat se desfășurau conform unei proceduri interne, aprobată de consiliul de administrație al Fondului. Procedura respectivă nu are valoare juridică, deoarece nu a fost publicată în Monitorul Oficial. Datorită acestui fapt, organizatorul licitației (FPS) avea posibilitatea să modifice, în mod arbitrar, condițiile de vînzare a acțiunilor fără a-i anunța pe ofertanți.

Noi necazuri pentru soferi

Zăpada a afectat circulația pe drumurile naționale

Traficul rutier era îngreunat ieri dimineață, în zonele de deal și de munte, precum și pe DN 15, km 107-199, în zona Toplița-Borsec, din cauza stratului de zăpadă de aproximativ 8 cm, informează Comandamentul Central de Iarnă. De asemenea, pe DN 67D, km 92, se circulă pe un singur fir, iar DN 7, km 530-580, DN 79, km 4-56 și DN 68, km 0-44 sînt acoperite de polei. În transporturile feroviare, din cauza manevrabilității greoaie a macazurilor, s-au înregistrat întîrzieri ale trenurilor în zonele Cluj, Dej și Brașov. Linia ferată Ocolișel-Baia de Arieș este, în continuare, închisă. Aeroportul din Iasi este inoperabil din cauza vremii nefavorabile. În transporturile navale, la Sulina și Tulcea, sînt pregătite pentru intervenție remorcherele Albatros, Zimbrul, Salvator și Hercules.

Revin cartofii gigant

Ion I. Brătianu va candida din nou pentru postul de primar general al Bucureștiului

Ion I. Brătianu va candida pentru postul de primar general al Bucureștiului. Candidatura sa a fost anunțată ieri, printr-un comunicat al Comitetului Director al Uniunii Liberale "Brătianu". Ion I. Brătianu, președintele ULB, a mai candidat pentru postul de primar general și la alegerile din 1992.

Sinucidere dubioasă

Un maior de la Poliția criminală Cluj s-a împușcat în cap, în biroul său din sediul Inspectoratului Județean de Poliție

Maiorul Marius Lorincz, de la Poliția Criminală a Inspectoratului Județean de Politie (IJP) Cluj, s-a împușcat în cap în sediul institutiei, informează IGP. Ofițerul s-a sinucis luni dimineață, în biroul său, trăgîndu-și un glonte în tîmplă cu pistolul din dotare, marca Makarov, calibrul 9 mm. Cazul maiorul Marius Stoica Lorincz, de 38 de ani, care s-a sinucis prin împușcare, luni, în sediul Poliției Cluj, este cercetat de Parchetul Militar. Într-o conferință de presă desfășurată ieri, comandantul Poliției Cluj, Victor Marincaș, a declarat că maiorul Stoica Lorincz a sosit la serviciu foarte devreme, la ora 5.00. Trei ore mai tîrziu, șeful său direct, locotenent-colonel Ioan Stoica, l-a găsit căzut lîngă birou într-un lac de sînge. În mînă avea un pistol Makarov, cu degetul pe garda trăgaciului. La autopsie s-a constatat că moartea s-a datorat unei plăgi prin împușcare cu dilacerarea (împrăștierea) creierului. Maiorul Lorincz a lăsat un bilet pe care scria "multumesc". Comandantul Poliției Cluj a declarat că nu știe ca maiorul Lorencz să fi avut probleme în familie sau la serviciu. "Duminica și-a petrecut-o în familie. Nu rezultă că ar fi avut scandal sau probleme. N-a avut pe nimeni în cercetare. Probabil că ceva s-a petrecut în timpul nopții", a precizat colonel Marincaș.

În pofida atacurilor din "Oglinda"

Acuzațiile împotriva SAFI sînt neîntemeiate

În ultimul timp, mai multe publicații obediente Puterii au lansat o serie de atacuri împotriva SAFI, toate aceste acțiuni culminînd cu "implicarea" firmei conduse de George Danielescu în "afacerile" recent arestatului G. Dragodan, personaj din lumea afacerilor cu legături deloc de neglijat în sferele Puterii.

George Danielescu a precizat ieri, cu ocazia unei conferințe de presă, că SAFI nu a încălcat legislația în vigoare și că funcționează conform normelor Comisiei Naționale a valorilor Mobiliare. Tot Danielescu a menționat că nu a efectuat investiții în certificate de proprietate (un alt "cap de acuzare"), ci în certificate de trezorerie, eliberate de Ministerul Finanțelor, ceea ce este perfect legal.

Chestiunea cu firma "Mădălina", aparținînd lui Dragodan, este simplă. SAFI i-a acordat o primă transă dintr-un împrumut de 1 miliard lei, care era garantat (presa a atacat lipsa garanților) cu bunuri în valoare de 5 miliarde lei. Faptul că unii subordonați ai lui Danielescu au fost acuzați de expertize false s-a demonstrat a fi o eroare a celor care s-au ocupat de cazul Dragodan.

Ofensiva împotriva SAFI se datorează, consideră analiștii politici, faptului că firma patronată de Danielescu este singura din țară care acordă credite pe 15 ani pentru locuințe, fapt ce deranjează sferele Puterii.

În concluziile conferinței de presă, George Danielescu a amintit că pînă în prezent un număr de 388.690 de persoane sînt posesoare de certificate de investitori SAFI și numai 61.334 s-au retras în timp, cu dobînzile aferente.

Vă prezentăm în continuare un interviu pe care președintele SAFI, George Danielescu, l-a acordat ziarului "România liberă":

George Danielescu este încrezător în forța financiară pe care o deține SAFI

- Domnule Danielescu, în ultima perioadă a apărut într-un cotidian din București, și apoi s-a extins, zvonul referitor la unele probleme pe care le-ar avea firma pe care o conduceți, SAFI. Este ceva adevărat în aceste zvonuri?

- Nu. Doresc să spun de la început că zvonurile sînt neîntemeiate, situatia financiară a firmei SAFI și a Fondului Mutual al Oamenilor de Afaceri, pe care SAFI îl administrează. este foarte solidă. Așa cum arată datele pe care noi le publicăm săptămînal, înregistrăm de fiecare dată depuneri foarte mari. În același timp, efectuăm plăți pentru cei care doresc să se retragă, facem plasamente cu banii disponibili, astfel încît este posibilă creșterea valorii certificatului, de la o săptămînă la alta. Voi exemplifica aceste afirmații cu cifre foarte convingătoare: în 1995 am înregistrat depuneri de 345 miliarde lei. Depunerile au crescut în ultima perioadă a anului, astfel încît în luna noiembrie s-au înregistrat depuneri de 45 miliarde lei, iar în luna decembrie, de 47 miliarde lei. Soliditatea sistemului nostru financiar rezultă și din faptul că în aceeași perioadă am putut plăti, pentru cei care au dorit să-și răscumpere certificatele, 86 miliarde. Aceste retrageri de certificate au variat de la o lună la alta, reflectînd, adesea, fenomenele petrecute pe piata noastră financiară. De exemplu, în luna noiembrie, cînd au apărut zvonurile despre anumite probleme ale Băncii Dacia Felix, retragerile de certificate au crescut, iar noi am plătit 23 miliarde lei.

- Numele firmei dumneavoastră, SAFI, administrator al Fondului Mutual al Oamenilor de Afaceri, a fost implicat în cîteva scandaluri ale ultimei perioade. În primul rînd, s-a făcut o corelație între SAFI și Gerald. În al doilea rînd, numele firmei dumneavoastră a fost citat pe larg în afacerea Dragodan. În ambele cazuri, se pare că ați pierdut destul de mulți bani. Despre ce este vorba?

- Mai întîi, trebuie să facem o delimitare între cele două cazuri. Afacerea Gerald este o operațiune financiară între firma Gerald, care exista la vremea respectivă, și SAFI, ca societate comercială. Deci, Gerald a făcut un plasament financiar la firma SAFI, el s-a returnat la termen, s-au plătit și dobînzi, dar datorită unei metode de calcul a penalităților pe care au făcut-o cei de la Gerald, a rezultat că noi le datorăm o sumă de 500 milioane. Deci, trebuie retinut că noi nu am pierdut nici un ban în afacerea Gerald. În ceea ce privește afacerea Dragodan, aici a existat o relație între firma Mădălina, al cărei patron este domnul Dragodan, și Fondul Mutual al Oamenilor de Afaceri. Pe baza dosarului prezentat de firma Mădălina, dosar ce continea toate actele necesare unei cereri de finanțare, Fondul Mutual al Oamenilor de Afaceri a finantat activitățile comerciale ale firmei Mădălina, în etape, astfel încît suma totală s-a ridicat la 3,3 miliarde lei. În spatele acestui împrumut stau garanțiile aduse de firma Mădălina, în bunuri mobile și imobile de peste 5 miliarde lei. Deci, atunci cînd a fost acordat, creditul era acoperit, atît în garanții, cît și în contracte. Nu aveam de unde să stim că Dragodan nu are de gînd să îndeplinească planul de afaceri al firmei Mădălina și nu puteam bănui că el urmărește doar un plan personal de afaceri. Dragodan a deturnat banii, nu și-a putut plăti obligațiile fată de noi și, în consecintă, sîntem acum puși în situația să-l acționăm în judecată, pentru a putea recupera paguba.

- Sperați să puteți recupera majoritatea banilor investiți?

- După garanțiile pe care le avem, bazate pe rapoarte de evaluare ale expertilor, noi putem recupera acei bani. În rest, referindu-ne la impactul afacerii Dragodan asupra Fondului Mutual al Oamenilor de Afaceri, trebuie să precizez că suma acordată pentru finantarea firmei Mădălina reprezintă, în acest moment, 0,7% din activul total al Fondului. Este, așadar, o sumă absolut nesemnificativă în raport cu volumul nostru de afaceri, această pagubă nu ne poate afecta sub nici o formă din punct de vedere financiar.

- Viața politică românească, dar, în mod esențial, viața socială, a fost zguduită cu doi ani în urmă de ceea ce s-a numit afacerea Caritas. În ce măsură se deosebește SAFI de Caritas?

- Diferența este esențială. Voi încerca să explic cît mai simplu. Caritas era un circuit financiar rudimentar, în sensul că banii care se încasau erau folosiți pentru efectuarea plăților. Așadar, banii circulau numai între casieriile de depunere și cele de efectuare a plăților și nu se realiza nici un fel de profit, care ar fi putut constitui baza plăților pentru cei care se retrăgeau. În schimb, banii depusi la SAFI sînt investiți și aduc profit. Să vă mai ofer cîteva cifre: în 1995, au fost făcute plasamente în diverse titluri de valoare de 454 miliarde lei. Ele au fost făcute cu diverse rate de rentabilitate, sau, într-un termen mai uzitat, cu diverse dobînzi, astfel încît au produs beneficii. Unele dintre aceste plasamente au fost, de asemenea, rambursate: 171 miliarde lei în 1995. Au fost încasate venituri din plasamente de 47 miliarde lei și au mai fost încasate, din conturile noastre curente, dobînzi de 1,7 miliarde lei. Aceste venituri au constituit baza cresterii valorice a certificatelor de investitor si, desigur, sursa de plată pentru cei care au răscumpărat aceste certificate. Aceasta ar fi deosebirea dintre un Fond de Investiții și circuitul Caritas.

- Atunci, cum vă explicați atacurile la adresa Fondului Mutual al Oamenilor de Afaceri? Se vorbește, de fapt, de faliment.

- Atacurile provin din două direcții: o direcție este, dacă vreți, de natură financiară, iar cea de-a doua, de natură politică. Fondul Mutual al Oamenilor de Afaceri a devenit o foarte mare forță financiară, a atras o mare parte din economiile populatiei, cam 10% dintre acestea, după socotelile mele. Ele au fost retrase din diverse bănci sau de la CEC. Apoi, în ultima perioadă, au apărut și alte fonduri mutuale, care vor să-și construiască un loc pe piață, dînd din coate sau, într-un termen mai popular, chiar dînd la picioare. Deci succesul de care s-a bucurat Fondul Mutual în 1995 ar putea cauza aceste reacții. Pe de altă parte, este de notorietate faptul că cel care conduce SAFI si actionarul său principal fac parte din conducerea Partidului Național Liberal și, deci, se face o asociere între creșterea puterii financiare a SAFI si cea a Partidului Național Liberal, care nu este pe placul altor forte politice. Din aceste motive sîntem atacati.

- Ținînd seama că sîntem într-un an electoral și că disputa politică va căpăta, la un moment dat, accente extrem de dure - este vorba despre lupta pentru putere în stat - vă așteptați și la alte atacuri, sînteți pregătit să le faceți față?

- Aceste atacuri mă deranjează, pentru că foarte multe se referă la capacitatea mea de a concepe și de a conduce această afacere - se afirmă că ea a fost gîndită, de la început, ca o escrocherie - dar asta nu înseamnă că din punct de vedere profesional și financiar nu sînt pregătit să le fac fată. Iar din punct de vedere politic, sînt convins că oferta noastră electorală, forta realizărilor vor fi suficiente ca să anuleze aceste atacuri. **(Lucian GHEORGHIU)**

Primirea Rusiei în Consiliul Europei s-a făcut la presiunea guvernelor marilor puteri europene

■ *interviu, în exclusivitate pentru MONITORUL, cu Valentin Gabrielescu, senator PNȚCD*

- Domnule senator Valentin Gabrielescu, Rusia a fost acceptată în Consiliul Europei. Cu aproape un an în urmă, cererea ei fusese amînată. În acest sens și delegația română a votat atunci. Ce a determinat această schimbare a poziției față de Rusia a parlamentarilor europeni?

- E adevărat că și delegația română, în majoritate, și-a schimbat acum atitudinea fată de Rusia. De fapt, această poziție a fost hotărîtă de inițiativa PDSR de a vota pentru Rusia. Au fost două voturi împotrivă, dl Severin și dl Motiu, o abtinere, dl. Frunda (UDMR), iar eu nu am participat la vot, am ieșit pur și simplu din sală. Nu am votat împotrivă, considerînd că o țară, cum este România, o țară vecină, nu este bine să aibă voturi împotrivă. Așa am considerat eu...

- Ce țări au mai votat împotrivă?

- În general, nu au fost de acord cu intrarea Rusiei în Consiliul Europei țările mici.

- Grupul parlamentar din care faceți parte în Consiliul Europei, cel creștin-democrat, ce poziție a luat în această privință?

- Problema aderării Rusiei a fost discutată înainte, în cadrul grupului crestin-democrat. S-a și votat. Rezultatul a fost 20 pentru și 20 împotrivă. Acolo am votat împotrivă. Primirea Rusiei s-a făcut la presiunile marilor puteri europene. Guvernele acestor țări au cerut pur și simplu reprezentanților lor să voteze astfel.

- Despre aceste presiuni s-a discutat în cadru oficial sau sînt supoziții de culise?

- Au discutat în plen, împotriva acestei primiri, reprezentantul partidului conservator englez, reprezentantul partidului republican francez. Și s-a votat pentru aproape în majoritate. Dar din discutiile pe care le-am avut după aceea am înteles că a fost, asa cum am spus, un aranjament al marilor puteri.

- România a cerut retrocedarea tezaurului luat de Rusia și retragerea armatei a 14-a din Transnistria. Cum vedeți posibile cele două deziderate?

- Termenii în care s-a pus retrocedarea tezaurului sînt vagi. Nu văd rezolvarea acestei probleme in scurt timp, desi este prevăzut un termen de 6 luni, perioadă în care Rusia trebuie să dea un răspuns. Cel mai important lucru, realizabil, este retragerea acestei armate rusesti din Moldova.

- Ați condus, ca vicepreședinte, ședința Consiliului din ultima zi a lucrărilor. Cum s-a făcut desemnarea pentru această funcție?

- Regulamentul prevedea că și România putea să desemneze un reprezentant care să ocupe o asemenea functie. Din delegatia română cel care trebuia votat, trebuia să fie un reprezentant al partidului majoritar, PDSR. Cred că domnul Botică. Dar, cum acest partid nu are sustinerea unui grup parlamentar puternic în Consiliu - grupul socialist nu a primit PDSR-ul -, am fost eu, considerîndu-se că grupul crestin-democrat, care m-ar sustine, are o recunoastere largă. Nu se poate spune acelasi lucru de grupul socialist din care face parte Adrian Severin.

- Cînd va fi gata raportul Comisiei Decembrie 1989?

- Nu va fi gata, nu va fi completat decît după cîteva anchete. Dar va fi prezentat parlamentului pînă pe 5 februarie. **(A consemnat Constantin CIOCHINĂ)**

PDSR avertizează

"Alegerile nu vor fi serbări galante"

■ *în același timp, se angajează să nu recurgă la denigrări*

PDSR apreciază drept "înțeleaptă" propunerea Partidului Democrat referitoare la stabilirea unei întelegeri între principalele formatiuni politice, privind *"desfășurarea campaniilor electorale și a alegerilor la standarde democratice și autentice"*. *"PDSR consideră că oferta PD este înțeleaptă, dar, din păcate, este dublată de acuze nefondate care o relativizează"* - ne-a declarat, ieri, ***Dumitru Pîslaru***, deputat și purtător de cuvînt al PDSR.

În cadrul mesajului său, PD acuza PDSR de pregătirea falsificării alegerilor, printre altele prin *"manipularea partizană a sondajelor de opinie" și prin "blocarea căilor de acces la mass-media (în primul rînd la TVR)"*.

Conform declaratiilor deputatului Dumitru Pîslaru, PDSR consideră "neîntemeiate" acuzele respective, fiind pregătit să ducă o campanie electorală civilizată. *"PDSR are un temperament moderat. Ca urmare, va desfășura o campanie electorală cu mijloace urbane, nu va recurge la atac la persoană, calomnii, denigrări. Dar, să nu ne iluzionăm că alegerile vor fi serbări galante. Este interesant că PD ne contestă acum, înainte de declanșarea campaniei electorale. Acuzîndu-se neîntemeiat, PD dovedește că este unul dintre partidele care știu dinainte că vor pierde"*, ne-a precizat Dumitru Pîslaru, deputat și purtător de cuvînt al PDSR.

Dumitru Pîslaru

Tactica preferată deocamdată de principalul partid de guvernămînt este situarea în defensivă. *"Pentru că sîntem Putere, vom fi în defensivă. Așteptăm primele șarje ale asediatorilor, pentru a ne pregăti ofensiva"*, a adăugat Dumitru Pîslaru. **(Monica TOMA)**

160.000 de mineri din Cartelul Alfa ar putea intra în grevă generală

■ *pe 2 februarie va avea loc o grevă de avertisment*

Circa 160.000 de mineri din Cartelul Alfa vor intra, pe 12 februarie, în grevă generală, dacă nu li se recunosc, prin hotărîre de guvern, drepturile cîștigate în 1990, sub guvernarea lui ***Petre Roman***, a declarat, ieri, liderul sindical ***Marin Condescu***.

Minerii din Cartelul Alfa mai revendică asigurarea la accidente de muncă și boli profesionale, negocierea contractelor colective de muncă și a salariilor pe 1996, asigurarea fondurilor pentru mentinerea și dezvoltarea capacitătilor de productie din minerit și interzicerea disponibilizării de personal.

Marin Condescu a spus că ultima rundă de negocieri cu Executivul, care a început luni, a eșuat a doua zi, iar Colegiul Director al Centralei miniere (CNC-SMR) a decis să treacă la acțiuni revendicative.

Acțiunile sindicale vor avea următorul program: grevă de avertisment de două ore pe 2 februarie; grevă de 24 de ore pe 6 februarie; grevă generală pe termen nelimitat începînd cu 12 februarie.

Liderul minerilor din Cartelul Alfa a atras atenția că acțiunile revendicative se vor contramanda numai dacă Guvernul va soluționa revendicările sindicale.

Sursa citată a precizat că la actiunile revendicative, care vor începe la 2 februarie, vor participa federatiile sindicale și ligile din Regia Autonomă a Plumbului și Zincului Baia Mare, RAL "Oltenia" Tg.Jiu, Regia Autonomă a Cuprului Deva, RA a Cărbunelui Ploiesti, RAMR București, COMINEX Cluj, Dobromin Dobrogea, Geologie și Conexe.

Condescu sustine că o zi de grevă generală de asemenea proportii înseamnă, pentru sistemul energetic național, o pierdere de 110.000 tone de cărbune energetic.

EuroBIT s.r.l. Iași

CALCULATOARE

IMPRIMANTE

PROGRAME CONTABILITATE

Consultați oferta noastră!

STR. A. PANU 36, BL. 1 B
TEL. 214010/211494
TEL./FAX: 211494

SOCIETATEA DE ASISTENȚĂ FINANCIARĂ ȘI INVESTIȚII
FINANCIAL SERVICES AND INVESTMENT COMPANY
SAFI SA

anunță

ACORDAREA DE FINANȚĂRI PENTRU PERSOANE JURIDICE

DE CĂTRE

FONDUL MUTUAL AL OAMENILOR DE AFACERI

Informații la
Centrul Teritorial SAFI pentru zona Moldova
Tel./fax 032/214906

TV EUROPA NOVA
canal 54

miercuri, 31 ianuarie, ora 19:40

DURALEX

- emisiune pe teme juridice
- Legea asigurării și reasigurării

Consilier juridic: Valeria Țuțuianu

Redactor: Nucu Florea

AVEȚI NEVOIE DE LIMBA ENGLEZĂ?

Doriți să învățați cu profesori instruiți de Consiliul Britanic, manuale din Marea Britanie, dotare modernă asigurată de Fundația Soros?

ILC
Set up by the Soros Foundation in 1992
Professional expertise - British Council

International Language Centre
Str. Moara de Foc 35, et. 8,
6600 Iași, România
tel.: 032/252850, 252870
fax: 032/252902

vă ajută să progresați foarte repede prin cursuri cu orar flexibil pentru orice nivel, orice intensitate, orice vîrsă sau scop. Înscrieri permanente și pentru admitere facultate, TOEFL, Cambridge Certificate, Business, **cursuri zilnice preșcolari**.

NOU! *reduceri substanțiale pentru elevi, studenți și șomeri*

OFERIM ȘI CURSURI DE LIMBA ITALIANĂ, SPANIOLĂ, ROMÂNĂ PENTRU STRĂINI, alte limbi.

COMENTARIUL ZILEI

Statistici privind standardul de viață din România

Nestor RATEȘ

Recent, ziarul "Adevărul" examina statisticile referitoare la venitul pensionarilor, ajutoarele de șomaj, alocațiile de stat pentru copii și subvențiile pentru persoanele și familiile fără venit, ajungînd la concluzia că 40% din populația țării trăiește sub nivelul minim de subzistență calculat de Institutul de Cercetare a Calității Vieții, iar 39% se găsește într-o situație de sărăcie relativă. Abia o cincime dintre români trece de bariera minimului decent de viață, conchidea ziarul. Aceste date terifiante ne-au trimis înapoi la ultimele sondaje ale aceluiași Institut pentru Cercetarea Calității Vieții. Spre surpriza noastră am găsit că la întrebarea: Cît de satisfăcuți sînteți de nivelul dvs de viață? 51% din eșantionul reprezentativ examinat, deci o majoritate a românilor, răspundeau că sînt foarte satisfăcuți sau destul de satisfăcuți, 41% răspundeau că nu sînt prea satisfăcuți, nu tocmai un strigăt de disperare, numai 8% nefiind deloc satisfăcuți. Ce se întîmplă? - ne-am întrebat. Dacă abia o cincime trece, potrivit statisticilor, de bariera minimului decent de viață, cum se poate ca mai bine de jumătate din populație să fie satisfăcută de nivelul ei de viață? Sigur, statisticile ar putea să nu reflecte exact realitatea sau să o exagereze. Există o economie subterană, în care mulți români își suplimentează veniturile cinstit sau ilicit, în orice caz, într-un chip care nu se oglindește în statistici. În acest fel, o familie care figurează în mod oficial cu un standard de viață foarte scăzut ar putea să o ducă, de fapt, mult mai bine, declarîndu-se într-un sondaj de opinie mulțumită. Un raid prin restaurantele, magazinele și tarabele bucureștene îți dă uneori senzația că pătura celor prosperi este probabil mai groasă decît se presupune. Această constatare nu explică însă decît foarte parțial diferența șocantă între statistici și sondaje de opinie. S-ar mai putea afirma că sondajele nu sînt corecte. Există într-adevăr destui care pun la îndoială acuratețea sondajelor de opinie, fie pentru că nu cercetează eșantioane cu adevărat reprezentative, fie pentru că subiecții cercetați nu dau răspunsuri sincere. Se spune despre ruși, de pildă, că două sînt plăcerile lor în perioada de tranziție: să fure cu impunitate de la stat și să răspundă mincinos în sondajele de opinie. Dar oamenii tind mai curînd să se plîngă decît să-și înfrumusețeze situația. Este ușor de observat aceasta în discuții particulare și este încă mai probabil ca această atitudine să primeze atunci cînd este vorba de a participa la un sondaj. Rămîne poate și o altă explicație: anume că oamenii trăiesc în sărăcie lucie, dar nu realizează acest lucru. S-au obișnuit cu standardul lor de viață, cu necazurile și lipsurile, le consideră o parte inerentă a vieții. Mai rău să nu fie - își vor fi spunînd, fără o speranță reală că ar putea fi mai bine. Li se pune întrebarea: sînteți mulțumiți de nivelul dvs de viață? Destul de mulțumiți - răspund ei resemnați. Toate posibilele explicații ridică serioase dubii și nedumeriri, dar ultima dintre ele stîrnește o îngrijorare profundă, nu numai pentru ceea ce spune despre evoluțiile în mentalitate și gîndirea unei părți a publicului românesc, dar și pentru că ar putea să denote perpetuarea unei stări de spirit defetiste, care nu duce decît la stagnare. Mulțumirea și nemulțumirea sînt locomotive importante în democrație. Ele definesc foarte adesea tabloul politic și, nu în ultimă instanță, opțiunile electorale. ■

Text difuzat de postul de radio EUROPA LIBERĂ, pe 27 ianuarie.

CAFEAUA DE DIMINEAȚĂ

Requiem pentru poetul NicolaeȚațomir

Aurel LEON

Născut la 2 februarie 1914, n-a mai avut răbdarea să împlinească 82 de ani, a plecat cu cîteva zile mai devreme. De fapt, Neculai se pregătea de plecare, trăind retras în gospodăria din str. Pallady, unde cuvînt avea doamna, suverana lui îngrijitoare.

Sînt mai multe feluri de a suporta bătrînețea. Unii o suportă, ca să zic așa, în mod colectiv, plecînd de la adevărul că toți îmbătrînim. Aceștia își poartă greutatea bătrîneții în văzul cetății, luînd-o martoră la decăderea lor. Așa a fost, de exemplu, Ion Istrati, care a devenit transparent ca o plantă pusă în ierbar. Alții, cei pudici, se retrag la o vreme și refuză orice contact cu cetatea. Așa a procedat și Țațomir! Care e vîrsta potrivită de tras pe dreapta? După Laforgue, ginerele lui Karl Marx, ar fi 75 de ani, dacă îi apuci! Țațomir a decis, în 1990, cînd avea, deci, 76 de ani. S-a claustrat în opera sa, contrar, de exemplu, maestrului Ion Irimescu, născut tot în februarie, care la cei peste 90 și ceva de ani se mișcă activ prin cetate - deci nu e o "normă fixă". A fost ca un fel de supărare a sa pe lume. Cel puțin, eu aflam vești prin băiatul lui, leit Neculai. Și doar, mai înainte, era alături la toate acțiunile artistice, ca de pildă la cenaclul de umor de la ziarul local, de unde public alăturat o fotografie, drept mărturie. Se vernisa o expoziție de șarje a maestrului Dan Hatmanu. În juriu, în afară de prezentator, e maestrul Dan Hatmanu, regretata Alice Ouatu, doamna Maria Hatmanu, poetul Neculai Țațomir și Radu Simionescu, comentator, aflat acum la Tel-Aviv.

Neculai Țațomir a fost om "de Drept", începutul făcîndu-l ca judecător în comuna Țigănași. A fost profesor universitar și decan al Facultății de Drept. O vreme a fost redactor șef al revistei "Iașul nou", apoi la "Iașul literar" - organ al Uniunii Scriitorilor din R.S.R. A publicat circa 10 volume de poezii și un volum de proză - "Manuscrisul de la Marrakech".

De la debutul său cu "Lebede negre", din 1936, au trecut 30 de ani. După părerea criticii de artă, Țațomir este înregimentat unui curent eminescian întîrziat care și-a asimilat estetica simbolistă, trăind în mijlocul unui decor provincial și crepuscular, filosofînd în jurul morții.

Neculai Țațomir a fost un om calculat în toate, începînd cu numele de poet modern chinez, Tza-tzo-myr, și terminînd cu sfertul obligatoriu de vin de la Casa Universitarilor. Nu cunosc decît o singură răutate a lui, care n-a devenit publică din vina mea, recunosc: "Soțu-a scris o carte,/ Soața o prefață,/ Soțul nu e-n viață./ Soața n-are moarte!"

Nu cunosc mobilul acestei săgeți! Știu că titlul de noblețe al lui Neculai era scris de Călinescu în a sa "Istorie...".

"Promițătoare strofe, de un eminescianism consimțit în versuri, căzînd cu mari falduri și cu interesante invenții verbale, mai ales în ordinea zgomotelor haotice, precum acelea din «Lebede negre» de N. Țațomir (n. Iași, 1914). Ca și Baudelaire sau Pascoli, tînărul poet încearcă a pune melancolia sufletului modern în exactitatea versificației latine:

«Sub luna luce, floret fulva Venus
Per foedas urbis vias, omnis homo
Astrorum latro, vagans, sibe domo,
Onustus vitae vivit visu tenus»".

Acest pasagiu l-a apărat Țațomir toată viața. Era, într-adevăr, latinist înfocat, mîncînd latina cu lingura.

În 1962, după o călătorie la Moscova și Leningrad, a scris un volum de poeme-itinerar, cuprinse în "Cartea mea de lut" (1971), volum ce marchează orientarea către speciile clasice: disciplina severă este specifică, de altfel, predispozițiilor parnasiace de început, dar raționamentul glacial nu înăbușă întru totul bonomia organică și insolitul alegerilor lexicale neologistice.

La plecare, îi citez din "Meridiane", ultimul său volum:

"Dacă vreau sania leneș să alunece,
Renii spre pol mă conduc în alai...
Dacă vreau cerul să nu se întunece
Albe-s la Leningrad nopțile-n mai...". ■

PUNCTE DE VEDERE

Hai, totuși, să nu-i păcălim! - sau despre "cazul" Dinescu

Ioan CONSTANTINESCU

Cînd, în urmă cu aproape patru ani, în Germania, împreună cu colegul nostru profesorul Henning Krauss pregăteam pentru tipar o a doua carte cu texte de și despre Mircea Dinescu (*Mircea Dinescu - Dichter und Bürgerrechtler*, Editura "Wissner", Augsburg 1992), nu mi-ar fi putut trece prin minte gîndul că mă voi afla vreodată în situația de a-i "lua apărarea" tocmai pentru poziția lui politică și pentru articolele din *"Academia Cațavencu"*. Atunci, în acel volum, făceam să apară (pentru prima dată în Vest) și cîteva pamflete publicate în revista sa. Sper ca cititorul să scuze împrejurarea că citez aici o frază, care îmi aparține, din "introducerea" ce însoțea pamfletele: "Adversarii politici ai (...) lui Dinescu sînt nu numai vechii funcționari de partid, care pentru moment fericesc fragila democrație românească în calitate de senatori sau deputați, nu doar marii colaboraționiști, «micii Goebbelși ai lui Ceaușescu» (așa cum îi numea poetul) care sprijină acum noua putere, ci și camarazi din decembrie 1989 care, după părerea sa, ca deținători ai unor importante funcții, au trădat revoluția". Încă de pe atunci, «ținta» pamfletelor și a revistei era deci una multiplă. Iar ca "săptămînal de moravuri grele", *"Academia Cațavencu"* nu este, nu poate fi partizan: le observă și le ridiculizează pretutindeni acolo unde sînt, desigur, în primul rînd, în ograda Puterii, dar și, de ce nu?, în grădina Opoziției. Faptul este de notorietate, iată de ce reproșurile pe care i le face lui Dinescu dl Val Condurache (în *"Monitorul"*, 27.1.1996) sînt cel puțin nedrepte.

Un anume fapt trebuie mai întîi precizat: cei de la *"Academia Cațavencu"* nu practică, în primul rînd, ***umorul*** (adică nu fac haz de necaz, nu zîmbesc, nu rîd cu îngăduință: nici n-ar avea de ce); "uneltele" lor sînt altele: ironia, satira, gluma groasă (și "neagră"), caricatura grotescă. Altfel spus, ei îi iau pe "eroii" lor "în tărbacă" (termen folosit și de domnul Val Condurache), adică îi persiflează, îi ridiculizează enorm, îi iau în batjocură, ceea ce nu înseamnă însă "umor".

Faptul că *"Academia Cațavencu"* îi vizitează, în ultimul timp, mai des pe oamenii opoziției se explică prin împrejurarea simplă că și opoziția, nu doar puterea, a suferit, în cei șase ani din urmă, un proces de eroziune: defectele ei au devenit mai vizibile.

În ce privește unul dintre principalele reproșuri făcute de domnul Condurache *"Academiei Cațavencu"* și lui Dinescu (între care pune semnul egalității!), ar fi de remarcat două lucruri:

a) dacă e adevărat că ***"A.C."*** "atacă sistematic CDR și pe liderii ei", cum spune domnul Emil Constantinescu, citat de Val Condurache, ce noimă mai are imputarea referitoare la "mediatizarea liderilor puterii"?: "luînd în derîdere pe cineva, dacă o faci sistematic, îi aduci mai mult capital de simpatie decît ai obține punîndu-l la zid";

b) domnul Condurache ține o rubrică zilnică, scrie deci de... cel puțin șase ori pe săptămînă mai mult decît Mircea Dinescu, iar "personajele" sale cele mai frecvente sînt tot din sfera puterii. Cum rămîne atunci cu... mediatizarea lor?

Titularul rubricii "unghiul de tragere" este "întristat" (cum o și spune), poate chiar supărat pe *"Academia Cațavencu"*, așa cum este și "personajul" său "pozitiv", domnul Emil Constantinescu. Să ne întrebăm oare ce haz ar avea să ne supărăm pe o revistă satirică? Absența de la decernarea premiilor ***"A.C."*** ține de doza de umor pe care o are liderul CDR, dar nu lipsa umorului este cusurul politic cel mai evident al domnului Emil Constantinescu.

Revenind la tableta de sîmbăta trecută a domnului Condurache, observ că el îi impută lui Dinescu "ambiguitatea", "contrazicerile". Interesant este că, deși tableta îl informează pe cititor că autorul ei a fost un lector "inconstant, infidel, chiar refractar al *«Academiei Cațavencu»*" și că "mediatizarea liderilor puterii l-a făcut să ocolească" revista, ori că e "atent la nuanțe", textul ei e presărat de afirmații "definitive" de tipul "poziția lui M.D. (...) mi s-a părut ***întotdeauna*** ambiguă", "domnul M.D. nu mi-a lăsat ***nici o clipă*** impresia că s-ar distanța cu adevărat atît de putere, cît și de opoziție, pentru a-și manifesta spiritul independent", "l-am suspectat tot timpul de un parti-pris nedeclarat..."

Domnul Condurache îi reproșează deci lui Dinescu "ambiguitatea", spiritul dependent, nesinceritatea opțiunii politice, avansează chiar ipoteza că "gaura de glonț din fereastra lîngă care s-a fotografiat în 1989 nu este tot atît de adevărată ca și gaura din steagul României" (!). Ar trebui așadar să ne imaginăm un Mircea Dinescu - histrion politic? Acesta pare să fie opinia domnului Condurache, mai ales că domnia sa își încheie articolul decupînd o frază din contextul ei lingvistic și de împrejurări: "Mircea, fă-te că lucrezi!" (Ion Caramitru!) și concluzionînd cam prea... jurnalistic: "Hai să ne facem că facem (...), hai să ne facem că facem revoluție... "

O vreme, pentru noi, ca și pentru mulți oameni din occident, Dinescu a fost unul dintre simbolurile - puține - ale opoziției active față de totalitarism și ale eliberării de comunism.

Așa cum pînă nu demult ne-am făcut o obișnuință din a ne ucide domnitorii, liderii spirituali sau politici, renunțăm cu plăcere la simboluri sau le aburim cu dezinvoltură. Puterea le-a eliminat de cîțiva ani buni din cercul ei. Ce contează, de pildă, că cele mai multe articole politice și atitudini publice (ca în cazul celor două apariții de anul trecut la emisiunea "Serata muzicală") ale lui Mircea Dinescu dovedesc o constanță exemplară, de mai bine de un deceniu, în sensul adevăratului spirit democratic? Să mai citez aici cîteva fragmente din editorialele semnate de poetul-pamfletar în ultimele săptămîni?

Hai, totuși, să nu-i păcălim! Mă gîndesc la cititori. ■

UNGHIUL DE TRAGERE

O magazie de cupoane

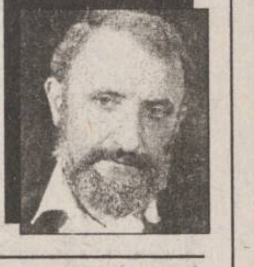

Val CONDURACHE

Din toate punctele de glorie pe care și le-a făcut din anii de guvernare (bilanțul făcut în luna septembrie urmărea să inducă populației imaginea unei Românii stabile economic și politic) echipa lui Nicolae Văcăroiu mai rămăsese, după prăbușirea leului cu treizeci și ceva de procente, după blocajul financiar care a făcut imposibilă plata salariilor, în instituțiile bugetare, în luna decembrie, după marea criză a grîului, din vară, cu orgoliul accelerării procesului de privatizare în masă. Distribuirea cupoanelor nominative a provocat, în prima fază, o stare de euforie în mintea românului care-a descoperit că a devenit, peste noapte, milionar. Punctele de distribuire a cupoanelor s-au transformat în cozi. Dar ce zic eu?, iată că mint fără să vreau: și la centrele de distribuire a ajutoarelor sociale s-a mai îmbulzit lumea la cozi fără sfîrșit.

Iluzia milionului s-a spulberat destul de repede. Lista celor 4.000 de întreprinderi de stat supuse privatizării a mai tăiat din elanul săracilor deveniți milionari. Oamenii au descoperit, pe faimoasele liste, întreprinderi care de-abia își duc zilele și care, pentru a nu-și închide porțile, renunță periodic la cîteva sute de angajați, trimițîndu-i în șomaj. Românul a început să devină circumspect: cuponul valorează un milion, dar dacă o mie de oameni subscriu o mie de cupoane la o întreprindere în prag de faliment, întreprinderea respectivă nu se vede, peste noapte, mai bogată cu un miliard de lei, sumă pe care ar putea-o cheltui pentru redresarea economică, ci doar cu o mie de cupoane, pe care nici măcar statul nu le răscumpără la jumătate de preț.

Să luăm un exemplu mai fericit, acela al unei întreprinderi rentabile, transformată prin 1992-1993 în societate pe acțiuni, cu capital majoritar de stat.

La sfîrșitul fiecărui an financiar, acționarii primesc dividende: din profitul societății , angajații au dreptul la suma care li se cuvine, în funcție de numărul de acțiuni cumpărate. Ei bine, acea societate a fost și ea trecută pe lista lui Coșea. Ce se întîmplă în momentul în care, alături de cei 1.000 de angajați, subscriu cupoanele nominative alți 2.000 de oameni care nu lucrează acolo? La finele anului 1996, profitul societății nu se mai împarte la cei 1.000 de angajați, ci la 3.000 de acționari. Credeți că angajații întreprinderii și consiliile de administrație se vor grăbi să plătească dividende celor 2.000 de acționari din afară? Sau vor hotărî majorarea salariilor și a investițiilor, astfel ca la finele anului să nu mai rămînă un leu profit? Mă tem că orice om cu judecata limpede va proceda în felul acesta. În loc să împartă profitul, mare-mic cît este, cu niște oameni care nu au nici o legătură cu întreprinderea și care, peste toate, nu au investit nici un ban, ci doar o hîrtie de la guvern, un cupon, lucrătorii s-ar declara de acord să-și primească dividendele sub forma unor salarii mai mari. Iar cei 2.000 de oameni care subscriu cupoanele la acea întreprindere nu numai că nu-și vor recupera "milionul" în treizeci de ani, în rate mici dar sigure, dar se vor linge pe buze treizeci de ani la rînd în așteptarea unor dividende.

Se pare că unul dintre motivele pentru care doar 18% dintre români au subscris cupoanele nominative este chiar acesta: lumea a înțeles că hîrtia guvernului nu face doi bani. Sînt convins că, la fel ca în cazul certificatelor de proprietate, românul și-a zis că va vinde cupoanele, chiar la jumătate de preț. Hîrtiile guvernului Roman aveau valoare cîtă vreme puteau fi schimbate în bani și țiganii stăteau, în stațiile de tramvai, cu certificatele în mînă. Deși erau cotate la 25.000 de lei, certificatele se vindeau cu 4.000, cu 5.000, cu 6.000 de lei. După ce au fost înstrăinate și primele cupoane (la suma de 850.000 lei!, atenție!), guvernul a atras atenția că ele sînt nominative, nu pot fi transmise, înstrăinate. Acela a fost, după părerea mea, momentul psihologic. Dacă guvernul nu s-ar fi încăpățînat în ideea de a face din fiecare cetățean un acționar, șansa accelerării privatizării nu ar fi fost compromisă. Niște oameni cu bani ar fi investit în aceste cupoane, asumîndu-și ei riscurile privatizării, în schimbul participării cu un număr considerabil de acțiuni într-o întreprindere rentabilă. Cu 15-20% din acțiuni, un om de afaceri ar fi obținut un control cît de cît serios asupra unei fabrici. Cupoanele și-ar fi căpătat valoarea grație posibilității de a se transforma în bani, la cursul pieții. Guvernul Văcăroiu a urmărit "echitatea", dar în loc să asigure fiecăruia un milion de lei, i-a luat fiecăruia cei 850.000 de lei obținuți prin vînzarea cupoanelor. Iar cupoanele s-au transformat din nou în niște hîrtii fără valoare, pe care mai mult de trei sferturi din populație nu vrea să le subscrie nicăieri. Voința egalitaristă a guvernului Văcăroiu a obținut rezultatul meritat: nevoind să îmbogățească pe cîțiva, i-a sărăcit pe toți. În sfîrșit, se aude că nici măcar FPP-urile nu se vor transforma, după încheierea subscrierii, în fonduri de investiții. Asta înseamnă că aceste cupoane nu pot fi încredințate nici măcar FPP-urilor. Gestionarea socialistă a cupoanelor nominative a transformat o potențială piață a unor hîrtii de valoare într-o magazie de cupoane. Cu această performanță, care pune sub semnul întrebării accelerarea privatizării, guvernul Văcăroiu își încheie mandatul. ■

VIAȚĂ DE TELEMAN

Rrom, votcă & roiu!...

Bogdan ULMU

La emisiunea ***Gong!***, niște critici au decretat care sînt spectacolele mari ale anului trecut. Siguranța lor mă cucerește: da' dacă au uitat, pe vreundeva, prin vreun cotlon al țării, o mare montare?! ■ De ce cred oare criticii de teatru, că nu pot intra într-un TOP, decît reprezentațiile văzute de ei?! ■ Teribilă responsabilitate! ■ La ***Ceaiul de la ora 5***, Draga Olteanu a primit multe cadouri de la "frații ei, păsări călătoare". Întotdeauna i-am invidiat pe cei care-au fost români - cînd aveau de cîștigat de la români și gitani - cînd rromii sponsorizau ceaiul cel negru! Abulé, Drago! Devlesa destino! ■ Și fiindcă tot pomenim aici de comicii mari ai ecranului, să nu uităm cuplul Piersic/Iliescu, care s-a pupat în public, nu demult. ■ Acu', asta nu înseamnă că Florinel s-ar decide să renunțe la președinție: nu! El oricum ar fi ieșit pe locul 3, chiar candidînd singur! ■ Da' eu văd în caragialeana bezea o promisiune: aceea că poate, de-acum, vor prezenta împreună emisiunile cu anecdote de duminica după-amiază; că Nelu oricum e mai hazos decît plăvanul blonziu... ■ Într-o anchetă de pe ***Tele 7 abc*** a fost întrebată populația credulă cum de-a pătruns hemoglobina în sînge?! ■ Multe gospodine se indignară, țato, cum că arăboii-s de vină, ori fetele noastre recent expulzate din Istanbul. Așa o fi... Da' parcă și cultura are o vină!... ■ Și ***Antena 1*** a făcut un clip amar, filmînd pensionari care citeau prețurile la mezelurile de la magazinul Angst. Cum cei filmați nu cumpărau nimic - ba, mai mult, ieșeau turburați din magazin, închinîndu-se - realizatorii reportajului au găsit justificarea reacției: în limba germană, ***Angst*** înseamnă... ***frică***! ■ No, feri' Doamne! ■ Noi nu ne vindem țara, da' nici nu le cumpărăm salamurile, sîc! ■ Liliana Pagu, fosta solistă de operetă, fostă președintă a fo' zece organizații-fantomă, a ajuns, în sfîrșit, și Bulibașea Asociației Usturoiului! La mai mare, coană mare! ■ Șefia asta e o boală la unele, măi dragă! Iar după '89, partea proastă e că oricine poate să se pună șef, oriunde... ■ Înainte măcar te mai întrebau de origine, da' acu' !?... Ptiu! ■ Auzi, "usturoi", ce le mai dădu prin dovleac! ■ Iosif Sava a invitat-o și pe Adina Darian la ***Serata*** lui. Și o tot provoca cu politica. ■ Da' doamna filmologiei i-a replicat că o femeie n-are de ce să se bage-n rahat!. ■ Așa că "pletosul" a rămas singur în olița de noapte... ■ Domne', un sat din Basarabia s-a electrificat cu banii proveniți din România. Da' lampa lui Ilici unde era? ■ S-a reeditat ***Apel către lichele***. E semn rău... ■ Foarte bună, ca de-obicei, ***Lumea filmului*** de pe Nova. ■ Un hoț din Iași a dat "o gaură" de 30 de milioane. Și abia ieșise de la "pension"! ■ Oricum, reporterului i-a mărturisit că scapă cu fo' 5 ani! ■ Eu propun ca Justiția să-nceapă să fie mai dură, că altfel începe să ne tenteze pe toți delincventa!... ■ Un cîrd de ciori de-al(e) lui Cioabă au molestat cadrele spitalului Colentina, deoarece acolo dăduse cotu' o balaoacheșă. ■ Dacă ar fi ajuns doftori, prin absurd, ar fi început să se căsăpească cioroii între ei și-am mai fi scăpat de această minoritate / din ce, în ce mai... majoritară! ■ Apropos: și la Niger a avut loc o lovitură de stat! Ce-i drept, Ody al lor n-a fost împușcat încă. Noroc că nea Nelu nu l-a trimis acolo pe Gelu Voican, că acum, istoria din '89 s-ar fi repetat cu nomenclaturiști ceva mai bronzați... ■ Evreiii etiopieni au protestat împotriva evreilor normali - deoarece aceștia din urmă le-au aruncat probele de sînge, pe motiv de HIV. ■ Băi fraților, mai mergeți și donați și-n Etiopia! ■ Zău, dacă merită să te trambalezi pînă-n Țara Sfîntă, ca să sîngerezi în eprubete marca Tamaz?! ■ Nepatrioți mai sînt și urmașii lui Bikila Abebe! ■ Asasinul lui Rabin "dacă va fi găsit vinovat", vai de capul lui, va fi condamnat pe viață. Nu e normal: pedeapsa-cu-viața era găselnița lui Ceașcă! ■ Adrian Fulea ne-a comunicat, pe TV 1, învîrtind un batal la proțap, că în Poiana Brașov "țuica fiartă a fost servită de toată lumea". Cui? ■ Sau era o servire mutuală?! Băi Adriane, nu mai bea țuică fiartă cînd transmiți știri, că nu te afli la "Cony-Sat" Buhuși!... ■ Culmea: a înghețat și apa Mării Negre! Se vede că au scos scafandrii și vînzătorii de semințe toată sarea din ea... ■ Postul central, ori nu recomandă deloc cărți, ori le prezintă de cîte 3 ori, în emisiuni diferite. E și cazul ***Grădinii deliciilor democrației***. Prezentatorul însă ne spune că "un guvern, ca să conducă, trebuie să fie credibil". Al nostru nu e, și, iacă-tă tot stă la putere! ■ Păi asta-nseamnă că la noi sînt cu-adevărat deliciile democrației! ■ A crescut și nea Votcăroiu în ochii americanilor care-au scris cartea! ■ Și tot la ***Actualități*** s-a pus un pariu: în cît timp vine Salvarea, dacă-i anunți o urgență? A sosit după o juma de oră (pe ceas). Da'... fără instrumentar! ■ Da' ce, pe vremea lui Menumorut era instrumentar? Cînd făcea unu' stop-cardiac, ceilalți ziceau "merçi!", că le rămîneau coiful, spada și nevasta... ■ "El a ales... Și el s-a decis!... Și ea a hotărît!" - sună o reclamă la Privatizare. ■ Numai că sondajele arată că nici 15% din deținători nu au depus cuponul! ■ Scîrbit de faptul că iar e mințit poporul cu televizorul, chiar închei. ■ La (o mai) bună vedere!...

AZI A APĂRUT

PUBLICAȚIE DE EXPRESIE MOLDOVENEASCĂ ȘI CIRCULAȚIE NAȚIONALĂ

BOMBA DE CAUCIUC

DIN SUMAR:

Am încercat toate bombele din fosta Yugoslavie, pînă cînd m-a prins flama

Nea Văcă, parașutat împreună cu ajutoarele, după o aterizare pe burtă

L-am vîndut pe Iliescu pentru 30 de furculițe de argint

Mircea Geoană, noul mistreț extraordinar și plenipotențiar al Patriei în State, cu colți de argint

Vă prezentăm rezolvarea pozelor din numărul trecut. Pentru informații suplimentare umflați "Bomba de Cauciuc"

CARNETUL ZILEI

VREMEA

-14° - -4° C

Vremea va fi deosebit de rece. Cerul va fi mai mult noros și, local, va ninge slab. Vîntul va sufla slab la moderat, cu unele intensificări din sector nordic. Temperatura aerului va înregistra valori minime cuprinde între -14° și -10° C, iar maxime între -7° și -4° C. **(Elena Bîrjoveanu - Centrul de Prevedere a Vremii Bacău)**

CALENDARUL CREȘTIN-ORTODOX

✝ Sf. doctori fără de arginți Chir și Ioan

FARMACII DE GARDĂ

Farmacia nr. 2, Piața Unirii (tel. 116029)

SPITALE DE GARDĂ

Spitalul "Spiridon" (tel. 142730): Clinica a III-a Medicală; **Spitalul de Urgență** (tel. 140690); **Maternitatea "Elena Doamna"** (tel. 210390/ 210394/210392).

PRO TV

7,00 Ora 7, bună dimineata! Din sumar: Știri; Informatii utile; Concursul emisiunii; Sport; Meteo; Reportaje; Revista presei; Muzică ■ 8,30 Film serial: Capcana timpului (r) ■ 9,15 Sport la minut - știri sportive ■ **9,30 Film serial: Paradise Beach** (r) ■ 10.00 Film serial: Spitalul de urgentă (r) ■ 11,00 Film serial: Secrete de familie (r) ■ 12,00 Box profesionist: Harold Waren vs Derrick Gainer ■ 12,50 Doar o vorbă să-ți mai spun... ■ 12.55 Știrile PRO TV ■ 13.00 Film serial: Oameni în toată firea (r) ■ **13,30 Baschet NBA: Phoenix Suns - Chicago Bulls** ■ 15,00 Talk show: Desteaptă-te, române! (r) ■ 16,30 Film serial: Paradise Beach, ep. 43 ■ 17,00 Film serial: MASH (r) ■ **17,30 Film serial: Capcana timpului**, ep. 43 ■ 18,15 Sport extrem ■ 18,45 Sport la minut - știri sportive ■ 19,00 Film serial: Oameni în toată firea, ep. 41 ■ 19.30 Știrile PRO TV ■ 19,55 Doar o vorbă să-ți mai spun ■ **20,00 Film artistic: Toamna îndrăgostitilor** (SUA, 1984) ■ 21,55 Știrile PRO TV ■ **22,00 Film serial: MASH**, ep. 35 ■ 22,30 Film serial Robocop, ep. 8 ■ 23,30 Povești adevărate ■ 0,00 Știrile PRO TV ■ 0,05 Sport la minut - știri sportive.

TELEVIZIUNEA NAȚIONALĂ

7,00 TVM. Telematinal ■ 8.30 La prima oră ■ **9,20 Film serial (r): Santa Barbara** (SUA), ep. 325 ■ 10,05 Moda pe meridiane. ■ 10,35 Videocaseta muzicală ■ 10.50 Videolexicon ■ **11,50 Film serial (r): Iubiri amăgitoare** (Venezuela), ep. 95 ■ 12,40 Desene animate (Japonia) ■ 13,10 Muzica pentru toți ■ 14.00 Actualităti ■ 14,10 TVR Iași ■ 15,05 TVR Cluj-Napoca ■ 16,00 Actualităti ■ 16,10 Festivalul de interpretare a muzicii usoare românești "Aurelian Andreescu" ■ 16.25 Ecleziast '96 ■ 17,10 De la lume adunate... ■ 17,40 Desene animate: Grand Prix (Franța) ■ **18,10 Handbal feminin: România - Iugoslavia; Volei feminin: Rapid București - RTV Basel (Elveția)** ■ 19,00 Sensul schimbării ■ **19,30 Film serial pentru tineret: Fata și băieții** (Franța, 1993), ep. 150 ■ 20,00 Actualităti. Buletin meteo; Telesport ■ **20,50 Film serial: Anna și cele cinci orașe** (BBC, 1985), ep. 2 ■ 21,50 Universuri paralele ■ 22,30 Totul despre muzică ■ 23,00 Actualități ■ 23.15 Confluente ■ 23,45 Vis de iarnă. Fantezie muzicală ■ 0,05 Întîlnirea de la miezul nopții

7,00 La prima oră ■ 9,20 Ora de muzică ■ **10,00 Magazin satelit**. ■ 11,30 Desene animate ■ **12,00 Telecinemateca: Tristana** (Spania-Franța, 1970). ■ 13,45 Ritmuri muzicale (CFI) ■ **13,55 Film serial: Frații** (Coreea de Sud, 1994), ep. 3 ■ 14,55 Gong! (r) ■ 15,25 De lingua latina. ■ 15,55 Desene animate ■ **16,20 Film serial: Inimă sălbatică** (Mexic), ep. 67 ■ 17.05 Natura 2000 ■ **17,45 Film serial: Iubiri amăgitoare** (Venezuela), ep. 100 ■ 18.30 Emisiune în limba maghiară ■ 20,00 Pro memoria ■ 20,30 Turist-club ■ 21,00 TVM. Mesager ■ 21,30 Tradiții ■ **22,00 Film serial: Santa Barbara** (SUA), ep. 333 ■ **22,45 Un secol de cinema. Cinematograful european** (IV) ■ 23,45 Jazz-fan. ■ 0,15 La capătul Pămîntului. Splendoarea Alpilor; Animale "orfane"; Navigatori solitari (NBC Super Channel)

TELEVIZIUNI LOCALE

TVR IAȘI

Pr I - orele 14,10 - 15,00 - Est Meridian Magazin. Fotograme (evenimente din actualitatea regională) ■ La porțile dorului: Rapsozii Botoșanilor - vioristul Vasile Ursache din Vlădeni Vale ■ Vedete în recital: Nicu Alifantis ■ Estudiana: Ora examenelor; Biblioteca - pe ordinea de zi; Concurs ■ Videoclipul emisiunii.

EUROPA NOVA

10.05 Mati Nova ■ 11,00 Reporter Europa Nova (r) ■ 11,15 Starea de veghe (r) ■ 11.20 Restitutio (r) ■ 11.45 Film: "Numai din vina poștei" (r) ■ 13,15 Pași pe orizont (r) ■ 13.45 Euromusic ■ 16,00 Euromusic ■ **16,20 Film serial: "Inimă fără vîrstă"**, ep. 4 ■ 16.40 Pagini de călătorie - "Egipt" ■ 16.45 Pulsul planetei. Preot la căpătîiul vieții. ■ 17,15 Desene animate ■ 17.45 Schimbătorul de viteze - emisiune de tineret. Universitatea Tehnică "Gh. Asachi" la un nou început ■ 18,50 Starea de veghe ■ 18.55 Publicitate ■ 19,00 Infonova ■ 19.40 Dura lex - emisiune pe teme juridice. Consilier juridic: Valeria Tuțuianu ■ 20,00 Videoclip '96 ■ 20,25 Publicitate ■ **20,30 Film: "Bună ziua, frumusețe"** (prod. SUA; regia Harrey Hart; cu: Erin Gray, Lori Singer, Ed Marinaro) ■ 22,00 Infonova ■ **22,15 Un secol de cinema - De la debut la consacrare: Steven Spielberg.** Film: **"Duel pe autostradă"** (prod. SUA; regia Steven Spielberg; cu Dennis Weaver)

TELE'M

7.00 Știri ■ 7,30 "Planeta miraculoasă" (do/ p. I/r) ■ 8,30 Film artistic: "Evadare de pe Planeta Maimuțelor" (SF/r). Regia Don Taylor. Cu: Roddy McDowall, Kim Hunter ■ 10,05 Walt Disney prezintă: "Blossom" (co). Ep. 2 ■ 10.30 "Amazon" (do, p. I) ■ 11,30 Concert Händel ■ 12,30 Program Worldnet, în direct de pe satelit ■ 17.00 "Planeta miraculoasă" (do, p. a II-a) ■ 18,00 Știri ■ 18,15 Reportajul zilei ■ 18.30 Telemedicina ■ 19.00 "Israel, țara sfîntă" (do) ■ 19,30 Călătorie la Veneția ■ 20.00 Desene animate ■ 20,15 Music Club Tele 'M ■ 20.30 Walt Disney prezintă: "Golden girls". Ep. 7 ■ 21,00 Film artistic "Mandat pentru crimă". Cu Jean Claude Van Damme ■ 22.50 Știri ■ **23,05 Buena Vista Movie prezintă "Cocktail".** Starul hollywoodian Tom Cruise și actorul australian Bryan Brown ne încîntă în acest film produs de Touchstone.

Radio NORD-EST

5.30-10,00 Micul dejun. Emisiune matinală de informații și muzică; știri din actualitatea locală, informatii utilitare, horoscop, sfatul medicului, informatii economice, concursul dimineții, relatări în direct din diferite puncte ale orașului (6,00-6,30 buletinul de știri și programul Actualitatea preluate de la BBC). realizatori: Iulia Mihalache și Cătălin Elisei ■ 10,00-14,00 Fir direct. Timp de 4 ore în contact direct cu viața orașului: informații din actualitatea locală, răspunsuri la întrebările ascultorilor, concursuri și muzică. Realizator. Cristina Tilică ■ 14.00-14,30 BBC: Buletinul de știri și Actualitatea ■ 14.30-18.00 Turnul de control. Cea mai importantă emisiune informativă a zilei ■ 14,45 Paralela Sport ■ 16.30 Puls Nord-Est - reportaje, interviuri, relatări din actualitatea locală și națională . Realizator Ovidiu Simonca ■ 18,00-19,00 BBC: Buletin de știri și Actualitatea ■ 19,00-21,00 Buzduganul de seară. Emisiune de divertisment: muzică și concursuri. Realizatori: Livia Susanu și Daniel Buzdugan ■ 21,00-21,30 BBC: Buletinul de știri și Actualitatea ■ 21,30-22,00 Puls Nord-Est - ediția de seară (știri, reportaje, interviuri, relatări din actualitatea locală și națională) ■ 22.00-24.00 Club Nord-Est. Invitați în studio, muzică și informații culturale de ultimă oră (23.25-23.55 Cuvînt împreună - rubrică de informații culturale realizată de Editura Humanitas în colaborare cu Ars Nova). Realizatori: Cătălin Elisei și Andi Barbu ■ 0,00-1,00 Exclusiv Jazz. Totul despre jazz în 60 minute. Realizatori: Romeo Cozma și Radu Tepordei ■ 1,00-3,00 Rob Mc Lean Show - Voa Europe ■ 3,00-4,15 Albumul nopții ■ 4,15-5,00 Jazz - Voa Europe ■ 5,00-5,30 Ritmuri de înviorare.

OPERA

Opera Română Iași prezintă astăzi, la orele 18,30, spectacolul "Boema", operă în patru acte de G. Puccini.

TELECABLE

TELECABLE I

08,00-18,00 Program ANTENA 1. Din cuprins: Film serial: Capcana periculoasă ■ Observator ■ The Album Show ■ Film artistic: Cele două fete ale domnului Go (thriller) ■ Film artistic: Încet, dar sigur (comedie) ■ Film serial: Viața în trei ■ Film artistic: Catherina de Medicis (istoric, p.II) ■ Film artistic: Adio arme (război) ■ Film serial: Marlowe

18.00-03,00 Program propriu. 19.00 Teritoriu fatal ■ 21,00 Film: Almost blue ■ 22.30 Film: Ploaie fără tunete ■ 00.00 Gîndul serii ■ 00.20 Penthouse ■ 00.50 Film: Asta da dragoste!

TELECABLE II

Program Tele 7 abc. 17.35 Primul pas ■ 18.30 Desene animate ■ 19,00 Linia întîi ■ 20.00 Film serial: F.B.I. ■ 21,00 Telejurnal ■ 21,45 Film serial: "Îngerii" lui Charlie ■ 22,40 Foc încrucișat ■ 23,30 Staruri pentru totdeauna ■ 00,00 Linia fierbinte.

TELEVIZIUNE PRIN SATELIT - RECOMANDĂRI

M6

■ 11,50 Străzile din San Francisco (s): "Canibalii"
■ 13.00 Ce vrăji a mai făcut nevasta mea? (s): "Va fi Adam vrăjitor?"
■ 13,25 Căsuța din prerie (s): "Pastorul se căsătoreste"
■ 18,40 Armăsarul negru (s): "Judecătorul de pace"
■ 19,10 Agenția Acapulco (s.p.): "O afacere complicată"
■ 20,00 Codul cuanței (s.a.): "Urmărirea"
■ 21,05 Frumoasa noastră familie (s): "Cînd apare copilul"
■ 21,45 O lume mai bună (f). Regia Laurent Dussaux; cu: Natacha Regnier, Roger Minmont.
■ 23,25 Captiva (f.TV). Regia Micha; cu: Joanna Kerns, Barry Bostwick, Chad Lowe.

■ 10,50 Caine a fost soarta ei (dramă, SUA, 1954). Regia Edward Dmytryk; cu: Humphrey Bogart, Jose Ferrer.
■ 13,05 O echipă binecuvîntată. Asasinarea unei call-girl (s.p., SUA, 1989)
■ 14,35 Chaos la puterea a zecea (co., SUA, 1990); cu: Bill Kirchenbauer, Deborah Harmon
■ 16,10 Mica noastră fermă. Călătoria la Walnut Grove (s., SUA, 1978, p.II)
■ 17,05 Desene animate și program pentru copii
■ 18,25 Toți sub același acoperiș. Groaznicul duo (co., SUA, 1994); cu: Jo Marie Payton-France, Reginald Veljohnson
■ 18,55 Cine-i șeful aici? Sărutul copt (co, SUA, 1985). cu: Tony Danza, Judith Light
■ 19,25 Show-ul lui Bill Cosby. O oră planificată la dl. Halifax (co., SUA, 1984)
■ 21,00 Superpistolarul Cosby (co., SUA, 1987). Regia Paul Weiland; cu: Bill Cosby, Tom Courtney.
■ 22,35 Baldy Man (co., Anglia, 1995)

SAT 1

■ 10,00 Cannon. Otrava în cafea (s.p., SUA, 1975): regia Chris Robinson; cu William Conrad
■ 14,00 Trapper John. M.D. - Un pacient diplomat (s. SUA, 1982): regia Michael Caffey; cu Pernell Roberts
■ 15,00 Star Trek. Deep Space Nine. Identitatea lui O'Brien (s. SF, SUA, 1994) regia Les Landau; cu: Avery Brooks
■ 16,00 MacGyver - Armistițiu (s., SUA, 1989); regia W. Gereghty; cu Richard Dean Anderson, Dana Elcar
■ 19,00 Asa e viata! Familia Wagenfeld (s., Germania, 1995); regia William Peschek; cu Wolfgang Krewe, Udo Suschen
■ 20.00 Roata norocului
■ 21,00 Un bavarez la Rügen - Cu pînze albe (s., Germania, 1995); regia Werner Masten; cu Wolfgang Fierek
■ 22,00 Tango criminal - Răsplata păcatului (s.p., Germania, 1995); regia Holger Barthel; cu: Erich Hallhuber
■ 23.00 Piket Fences - S-a întîmplat lîngă gardul grădinii - În slujba omenirii (s.p., SUA, 1994); regia Bill d'Elia; cu: Tom Skerritt

RTL

■ 9,05 Springfield Story (s. ep. 2373)
■ 10,05 Clanul din California (s. ep. 1692)
■ 11,00 Frumos și bogat (s. ep.1382)
■ 13,30 Golden Girls. Sindromul somnului. Partea I (s)
■ 14,00 Hobby-ul ei este crima. Oglinjoară, oglinjoară... Partea I (s.p.)
■ 15,00 Bärbel Schäfer. Fosta lui soție ne ruinează. Talk Show
■ 16,00 Ilona Christen. Schimbat în timpul operației. Talk Show
■ 17.00 Hans Meiser. Vă putem avea pe toți - atunci cînd femeile flirtează. Talk Show
■ 18,30 Între noi. (s. ep. 286)
■ 20,40 Vremuri bune, vremuri rele (s. ep. 910)
■ 21,15 În prăpastie (thriller, SUA, 1993), cu: Donald Sutherland, Tim Matheson, regia Michael Pressman

RAIDUE

■ 8.00 Desene animate: Tom și Jerry, Delfy, Heidi, Pingu
■ 9.15 Tarzan (s): "Prețul asasinilor" (p. a II-a)
■ 9.45 Medic de țară (s): "Jucătorul"
■ 15.40 Cînd se iubeste. Ep. 1400
■ 16.10 Santa Barbara. Ep. 1221
■ 19,25 TGS Știri sportive de seară
■ 19,45 Justițiarii nopții (s)
■ 20.50 Go-cart (d.a.)
■ 21,05 Arriba Arriba. Balena

EUROSPORT

■ 13.00 Schi - magazin
■ 13,30 Călărie. Concursul de sărituri peste obstacole pe zăpadă - Küssen, Tirol, Austria
■ 14,30 Fotbal. Cupa Africii. În direct, prima semifinală, programată la Durban, Africa de Sud
■ 16.30 Baschet - magazin
■ 17,00 Tenis. Circuitul ATP. Turneul de la Zagreb, Croația. În direct, meciurile din ziua a treia
■ 19,00 Cupa mondială la natație (în bazin de 25 de metri). Etapa a cincea - Malmoe, Suedia (în direct)
■ 20,00 Fotbal. Cupa Africii. În direct, a doua semifinală, programată la Johannesburg
■ 22.00 Fotbal. Cupa Africii. Selecțiuni din semifinale
■ 23,30 Magazinul sporturilor cu motor
■ 1,00 Călărie. Concursul de sărituri peste obstacole pe zăpadă, de la Küssen, Tirol, Austria

Radio IAȘI

6,00 - 8,30 Diminețile noastre - Știri. 6,00; Radiojurnal, 7,00 ■ 7,30 - 7,45 Post-scriptum, Revista presei; Avanpremiera radio; Muzică ■ 8,00 - 8,05 Buletin de știri ■ 8,05 - 8,30 Informații utilitare ■ 8.30 - 9.00 Pe-un picior de plai - la izvoarele muzicii (alternativ) - reluare ■ 9,00 - 9.05 Buletin de știri ■ 9.05 - 13,00 Radiosfera: Știri: 10,00; 11,00; 12,00; Radio circuit multiplex; Concert de muzică populară românească ■ 13,00 - 13,15 Radiojurnal ■ 13,15 - 16,00 Întîlniri pe... unde medii, Știri: 14,00; 15,00: La zi în viața partidelor; Meridiane culturale; Informatii și muzică (artă, cultură, stiintă, fapt divers); Jazz-ul în comentariu și sunet (r) ■ 16.00 - 16.15 Radiojurnal ■ 16.15 - 17.30 Radiograme; 17,00 Buletin de știri ■ 17,30 - 18.00 Columna ■ 18,00 - 18,10 Buletin de știri ■ 18,10 - 18,30 Corespondenta radio - muzică ușoară ■ 18.30 - 19,00 Corespondenta radio - muzică populară ■ 19,00 - 19,15 Radiojurnal ■ 19,15 - 19,30 Muzică ușoară românească ■ 19,30 - 20,00 Agronomica ■ 20,00 - 20,30 Farmecul operetei ■ 20,30 - 21,00 Armonii corale ■ 21,00 - 21,20 Evenimentele zilei; Sport; Meteo ■ 21,20 - 22,00 Geografie sonoră.

DIN TELEFOANELE, SCRISORILE ȘI AUDIENȚELE ZILEI

Rubricile "Din telefoanele, scrisorile și audiențele zilei" și "Ultimul vagon poștal" au menirea de a asigura un dialog direct între cititori și reprezentanții principalelor instituții publice. În cadrul acestor rubrici cititorii își pot exprima opiniile în legătură cu diverse probleme locale și de interes național. Semnatarii scrisorilor sînt rugați să folosească un limbaj decent și să nu aducă acuzații nefondate. Pentru atestarea veridicității afirmațiilor făcute, materialele prezentate la redacție pot fi însoțite de copii xerox ale unor acte doveditoare. De asemenea, semnatarii scrisorilor trebuie să lase un număr de telefon la care pot fi contactați pentru relații suplimentare.

Redactorul de serviciu răspunde apelurilor dvs. la numerele de telefon 271271 și 172557 între orele 8.00 - 24.00

■ *"Simple defecțiuni" pe Sărărie*

Minodora Ailoaiei, din Iași, str. Sărărie nr. 175, ne-a telefonat la redacție, în seara zilei de 29 ianuarie a.c., să ne sesizeze faptul că apa rece se distribuie după capriciile unor angajați ai RAJAC. Locatarii caselor de pe strada sus-amintită nu au apă rece decît între orele 23,00 - 5,30. Acest orar "s-a impus" din luna octombrie 1995. Cetățenii au apelat în repetate rînduri la conducerea RAJAC, la Primărie, dar nu au primit nici un răspuns. De la dispeceratul RAJAC li s-a promis că se va remedia această "defecțiune" privind distribuirea apei reci. În seara zilei de 28 ianuarie a.c., la orele 23,00 s-a prezentat o echipă care a închis vana aflată în fața casei Minodorei Ailoaiei, pentru ca cetățenii de pe str. Sărărie să poată avea apă rece. La fel se procedează la orele 5,30, numai că echipa deschide vana și locuințele rămîn iarăși, pînă la orele 23,00, fără apă. În numele locuitorilor de pe această stradă, Minodora Ailoaiei întreabă: cum este posibil ca ieșenii ce locuiesc în zonele rezidențiale să beneficieze fără întrerupere de apă rece, iar cei de pe Sărărie nu?

În seara aceleiasi zile am luat legătura cu dispecerul Iablonschi, de la RAJAC, iar acesta ne-a comunicat că, de fapt, vana se închide pentru completarea rezervelor de apă în bazine pe timpul nopții. Pe strada Sărărie există un întreg sistem de vane, fiind posibil ca una sau mai multe să se fi defectat și acest fapt impune ca toate vanele să fie verificate. A promis că va trimite o echipă care să verifice vanele și, eventual, să remedieze defecțiunile ce afectează alimentarea cu apă rece pe această stradă.

■ *Incident pe trecerea de pietoni*

Luni, pe la orele 16,00, am fost martorul involuntar al unei scene: un domn în vîrstă de aproximativ 70 de ani a pășit cu precauție (din cauza lunecușului) pe trecerea de pietoni de la capătul străzii Smîrdan; un autoturism, venind dinspre str. Sf. Lazăr, a oprit milimetric lîngă pietonul ce traversa, un "domn" de vreo 45 ani a coborît geamul și a aruncat o înjurătură ordinară și neaoșă spre pietonul angajat în traversare. Sub ochii și în auzul mai multor martori. Frumoasă comportare!

■ *Ecouri la articolul "Trei gardieni publici ...", din numărul de ieri*

M.D., care locuiește pe șoseaua Nicolina, a ținut să-și exprime, telefonic, satisfacția că în numărul de ieri al "Monitorului" un articol prezenta în detaliu comportamentul brutal, agresiv al celor 3 gardieni publici care și-au demonstrat "talentul" maltratînd niște tineri, la Casa Pogor. Cititorul a aflat și din alte articole despre abuzurile săvîrșite de membri ai acestui corp de gardieni publici și se întreabă cum poate tolera conducerea C.G.P. astfel de fapte degradante. Pe aceeași temă ne-a contactat și E.D., care ne-a spus: "Pe acest Giani Cozma îl cunosc. Este un tip agresiv, am văzut în vară cum a bătut cu sălbăticie, în piață, un copil al străzii de vreo 7-8 ani, care furase de pe o tarabă un măr. Se vedea pe figura lui cu cîtă plăcere îl bătea pe acel nenorocit. Trebuie să militați pentru eliminarea dintr-un corp de ordine publică a unor astfel de persoane cu temperament de torționari!"

■ *Mulțumiri pentru ajutor*

Am primit o scurtă scrisoare trimisă de *Emilia Ciobotarul*, în care se spune: "Familia Ciobotarul mulțumeste din suflet oamenilor cu suflet bun și cu dar de la Dumnezeu, care ne-au ajutat în marea noastră suferință. Mulțumim din suflet și le dorim multă sănătate și bucurii în case familiilor: Gheorghe Dornescu, Aneta Vițelaru, doamnei doctor Elena Bondiger, doamnei profesoare Grapă, domnului Kogălniceanu, familiei Hogas, Petruței Neagu și acelei doamne care nu și-a dat numele. Mama și cei cinci copii ai familiei Elena Ciobotarul, din strada Ioan Grigore nr. 2".

■ *Cu abonamentul în buzunar, în stația de tramvai*

Doamna R.U. este cadru didactic la Facultatea de Chimie Industrială și, locuind în Tătărași, și-a luat abonament pe linia de tramvai 4 (ne-a spus că este nevoită să circule cu tramvaiul, deoarece a suferit o dublă fractură la brațul drept, lunecînd pe gheață).

A constatat că de cîteva zile (în special de cînd sînt în vacanță studenții), orarul după care circulă tramvaiele de pe linia 4 lasă mult de dorit: trebuie să astepte în frig pînă la 50 de minute, atît de rare au devenit tramvaiele 4 și 8. Interesant este că pînă la orele 7,00 circulă normal, probabil din cauza afluxului de călători spre și din zona industrială. Dar cei care trebuie să se deplaseze mai tîrziu nu pot să se bucure de atenție din partea RATC? E iarnă și se circulă greu...

■ *Un oraș plin de conducte sparte*

Gh. Nastasiu, după ce a saflat din numărul de ieri al ziarului "Monitorul" despre avaria de la conducta de apă caldă din zona Anastasie Panu, ne-a sunat să ne spună că apa curge în continuare din conducta spartă. S-a amuzat cînd i-a văzut ieri dimineață pe domnii Meglei și Vasluianu, din conducerea RAJAC, cum pășeau pe vîrfuri prin șuvoiul de apă pentru a ajunge la mașina de serviciu, care îi aștepta la marginea trotuarului. Și Vasile Marcu, din bulevardul Alexandru cel Bun, blocul B-3, ne-a spus că de peste două săptămîni apa se risipește dintr-o conductă spartă, în dreptul PT-8 Alexandru cel Bun. Cu toate insistențele la disperaceratul RAJAC, nici pînă în prezent nu s-a intervenit, iar apa curge nestingherită.

■ *Precizări de la DELTA STAR*

A.M. ne semnalează o anomalie: firma de transmitere a programelor TV prin cablu DELTA-STAR are abonați în două cartiere ale orașului, Tătărași și Păcurari, prețul abonamentului lunar fiind același. Dumneaei susține că abonaților din Păcurari li se asigură 3 programe interesante, respectiv PRO TV, TVE și RAIDUE, în timp ce abonații din Tătărași nu beneficiază de aceste retransmisii.

Am luat legătura cu reprezentanta firmei DELTA-STAR, Aurica Asaftei, care ne-a făcut următoarele precizări: firma încă nu este în măsură să retransmită programele PRO TV, deoarece încă nu a primit instalațiile de decodare comandate în Germania; programul RAIDUE nu poate fi retransmis în condiții bune din cauza unei defecțiuni care durează de vreo două săptămîni, iar programul TVE nu a fost retransmis niciodată de această firmă.

■ *Actualitatea în catren*

În sfîrșit, am ajuns să vedem că Rusia a fost admisă în Consiliul Europei, deși acesta s-a decis greu să facă acest pas. Încerc și eu o opinie privind problema aceasta:

Rușii au răbdarea Penelopei
Și comportament fără mister:
Intră în Consiliul Europei
Vrînd ca să-l transforme în CAER.

Constantin IURAȘCU
Eugen ACASANDREI

☎ TELEFOANE UTILE

☎ SALVARE: 961
☎ POMPIERI: 981
☎ POLIȚIE: Inspectoratul Judetean Centrala 140720; Dispecerat 146666; Municipiu Centrala 140020 Dispecerat 146840/955 Ofițer de serviciu 146850; Serviciul Circulație - 140070.
☎ SERVICII MEDICALE MOBILE (asistență medicală de urgență la domiciliu): 113130/569, zilnic între orele 7,00-23,00
☎ PROTECȚIA MUNCII.: 116139
☎ AGENȚIA C.F.R.: 147673
☎ INFORMAȚII GARĂ: 146333
☎ AUTOGARĂ: 146587
☎ TAXICOM, dispecerat: 953, 146593
☎ AGENȚIA TAROM: 115239
☎ INFORMAȚII AEROPORT: 178126
☎ STAȚII PECO: Bas Ceauș - 176865; Aurel Vlaicu - 175872; Bucium - 132891; Crișan - 112182; Păcurari - 164142; Sărărie - 147480.
☎ A.C.R. - informații utile: 112345, 130177.
☎ DISPECERATE: R.A. Gaz-Metan - 141737; R.A. Apă-Canal - 142451; Renel - 147070, deranjamente - 929; Termoficare - 141956; R.A. Locuința - 112434; Telefoane - Deranjamente - 921; Protecția mediului - 147010.
☎ GARDA FINANCIARĂ: 114065, 112427.
☎ ADMINISTRAȚIA FINANCIARĂ: 143030
☎ TRIBUNAL: 146300
☎ PROCURATURĂ: 212566
☎ CAMERA DE COMERȚ: 117757
☎ CENTRUL MILITAR JUDEȚEAN: 146370
☎ STATUL MAJOR JUDEȚEAN DE APĂRARE CIVILĂ: 214470
☎ HOTELURI: Moldova - 142225; Traian - 143330; Unirea - 142110; Continental - 114320; Sport - 232800.
☎ POLICLINICA CU PLATĂ: triaj informații - 117244
☎ OFICIUL JUDEȚEAN PENTRU PROTECȚIA CONSUMATORILOR: 145392.
☎ LABORATOR ANALIZE "PRO FAMILIA": 230431
☎ Servicii de pază și protecție, intervenții GUARD SECURITY: tel: 210094; tel/fax: 212658.

REPARAȚII

☎ Tîmplărie - 158588
☎ Rașchetat parchet - 126923
☎ Hidroizolații terase, subsoluri, garaje - 174340
☎ Închideri balcoane - 117512
☎ Sobe, construcție-curățire - 177878
☎ Instalații sanitare - 160164
☎ Reparații mașini de spălat rufe, vase, mașini de uscat, rebobinări motoare - 173204
☎ Frigidere - 251006; 220859
☎ Aragaze - 132141

Monitorul
cotidian de informații

Str. Smîrdan nr. 5 ■ Tel. 17.25.57; 271271; 271333; 271467 (centrala) ■ Fax 27.04.15
■ Publicitate tel./fax 14.47.76

■ REDACTOR SEF - Dan Radu
■ REDACTOR SEF ADJUNCT - Toni Hrițac
■ SECRETAR GENERAL DE REDACTIE - Marius Cristian

SEFI DEPARTAMENTE:
■ Eveniment national si international: Cristian Racu (int. 110)
■ Investigatii speciale: Valentin Gheorghiță (int. 123)
■ Cultură: Dorin Popa (int. 109)
■ Sport: Nicolae Grecu (int. 107)
■ Redactor de serviciu: Constantin Iurașcu (int. 124)
■ Fotoreporter: Constantin Plop
■ Grafică: Lucian Amarii, Daniel Melinte
■ Publicitate: Cristina Labonțu (int. 122, fax 144776)
■ Difuzare: Mihai Tudose (int. 120)
■ Contabilitate: Antoneta Filip (int. 112)

NORD-EST PRESS
- agenție de presă -
Str. Smîrdan nr. 5 ■ Tel. 17.25.57; 271271 (centrala) ■ Tel 14.56.10
■ EDITOR: Mona Dîrtu

EDITOR
NORD-EST
Str. Smîrdan nr. 5 ■ Tel. 17.25.57; 27.12.71 ■ Fax 27.04.15
Director general: ALEXANDRU LĂZESCU
Director editor: FLORIN ZAMFIRESCU
Director de marketing: CEZAR CALUSCHI
Director executiv: GABRIEL RUSU

ABONAMENTELE se pot face la orice Oficiu Poștal din țară.
MONITORUL figurează în catalogul Presei interne la poziția 838.

TIPAR OFFSET: MULTIPRINT, Iași str. Sf. Lazăr nr. 49

MONITORUL EXTERN

Amenintare mai veche

Preşedintele lituanian îl demite pe premier

Președintele lituanian, Algirdas Brazauskas, a semnat, luni, un decret de demitere a premierului Adolfas Slezevicius, ducînd astfel la îndeplinire o mai veche amenințare, relatează REUTER

Slezevicius declarase cu insistență că nu va demisiona, din cauza crizei bancare prin care trece țara. Situația va fi decisă, în final, prin votul Parlamentului, care va avea loc la data de 8 februarie.

Tensiunile dintre președinte și premier au fost iscate de închiderea, în luna decembrie a anului trecut, a două dintre cele mai importante bănci ale țării, "Innovation Bank" și "Litimpeks". Ulterior, disputa a luat proporțiile unui confruntări publice.

Președintele a declarat că a semnat decretul din cauza "acțiunilor indacvate luate de premier în situația de criză".

Pentru ca acest decret să intre în vigoare, are nevoie de sprijinul a 70 din cei 139 de deputați ai Parlamentului lituanian.

Un adept al separatismului

Lucien Bouchard este ales premier al Quebec-ului

Liderul separatist Lucien Bouchard a fost numit, luni, în functia de premier al provinciei canadiene Quebec, informează REUTER.

El s-a grăbit să reafirme hotărîrea sa de a contribui la obținerea independenței Quebec-ului. Într-un discurs ce a urmat numirii sale, Bouchard a afirmat că statul canadian este constituit din două natiuni distincte, care trebuie să decidă cît mai curînd asupra destinelor lor". El a adăugat că referendumul în legătură cu suveranitatea provonciei, desfășurat la 30 octombrie 1995, a fost "un strigăt de deșteptare pentru Canada". Separatiștii au pierdut acel referendum, cu un procent foarte mic.

"Nu m-ar surprinde ca, într-un viitor apropiat, în multe părți ale Canadei să se facă auzite voci care să întrebe dacă nu cumva separarea Quebec-ului ar fi cea mai bună soluție dintre toate", a precizat Bouchard.

Liderul separatist a fost ales premier în urma numirii sale în functia de președinte al Partidului Quebecois, formațiunea politică aflată la putere în provincia federală. Bouchard l-a înlocuit pe Jacques Parizeau, care a demisionat din funcțiile de prim-ministru și șef al partidului.

Consecinte ale scandalului Oleksi

Dispută pentru postul de premier al Poloniei

Șefii celor două partide din coaliția guvernamentală poloneză vor relua, marti, convorbirile referitoare la desemnarea unui nou premier, anunță REUTER.

Cele două formatiuni politice afirmaseră, luni, că nu au ajuns, încă, la un acord în această problemă. Ele au la dispoziție 14 zile pentru a stabili cine va conduce noul cabinet. Partidul Țărănesc Polonez continuă să îl susțină pe fostul ministru al Planificării, Miroslaw Pietrewicz, în timp ce Alianta Stîngii Democratice îl propune pe fostul șef al cancelariei în guvernul Oleksi, Marek Borowski sau pe vicepreședintele Parlamentului polonez, Wlodzimierz Cimoszewicz.

Fostul prim-ministru al Poloniei, Jozef Oleksi, a declarat că se așteaptă ca eventualul candidat să îi fie anuntat președintelui Aleksandr Kwasniewski pînă joi, cînd acesta pleacă la o reuniune la nivel de șefi de stat, la Davos, în Elveția.

Oleksi a demisionat, vineri, după ce procuratura militară poloneză a declanșat o anchetă pentru a stabili validitatea afirmatiilor conform cărora fostul premier a efectuat acțiuni de spionaj în favoarea Moscovei.

Tensiuni între Grecia și Turcia

■ *cauza conflictului este o insulă pustie din Marea Egee*

Premierul grec și-a convocat cabinetul pentru a discuta problema disputei greco-turce

Grecia a avertizat, marți, o fergată turcă să părăsească apele teritoriale ale statului elen, anunță REUTER.

Nava se afla în apropierea unei insule din ***Marea Egee,*** aflată în dispută între cele două state. Conflictele dintre Grecia și ***Turcia*** s-au agravat în ultimele zile, cînd fiecare dintre părți a încercat să pună propriul drapel pe țărmul insulei, pentru a marca stăpînirea asupra fișiei de pămînt. Acum insula se află în posesia Greciei.

Surse ale ministerului grec al Apărării afirmă că armata statului elen este "în stare de alertă" și este gata să apere suveranitatea teritorială a Greciei.

Miniștrii greci se înîlnesc pentru a discuta problema conflictului cu Turcia

Premierul grec, ***Costas Simitis,*** s-a întîlnit, marți, cu principalii membri ai cabinetului său, pentru a discuta problema disputei greco-turce asupra insulei Imia, informează REUTER.

Simitis i-a convocat pe ministrul Apărării, ***Gerassimos Arsenis,*** pe ministrul de Externe, ***Theodoros Pangalos,*** pe Ministrul Economiei Naționale, ***Yannos Papandoniou,*** pe ministrul de Interne, ***Akis Tzohatzopoulos*** și pe șeful Statului Major al armatei, amiralul ***Christos Lyberis.***

Navele de luptă ale Turciei și Greciei au luat poziții de luptă în jurul insulei Imia. Arsenis declarase anterior că a avertizat o fregată turcă să părăsească apele teritoriale ale Greciei din zona Imia.

Ambele părți au revendicat teritoriul aflat în dispută. Insula Imia se află între țărmul turc și insula Kalymnos, care aparține Greciei.

Turcia cere Greciei să își retragă forțele din zona insulei Imia

Turcia a cerut, marți, Greciei să își retragă trupele din zona insulei Imia, anunță REUTER.

Ambasadorul grec la Ankara a fost chemat la ministerul turc de Externe, unde i s-a cerut să transmită cererea Turciei ca statul elen "să-și retragă imediat navele" din zona insulei aflate în dispută, afirmă un comunicat al MAE turc.

Documentul citat adaugă că Turcia cere și retragerea trupelor grecești care se află, potrivit informațiilor deținute de Ankara, pe insula Imia.

Atena afirmase anterior că a avertizat o fergată turcă să se retragă din apele teritoriale ale Greciei, din zona insulei Imia. Insula, pe care turcii o numesc Kardak, se află în zona dintre țărmul turc și insula Kalymnos, ce aparține statului elen.

Grecia și Turcia, membre ale NATO, erau pe punctul de a intra în conflict armat în 1987, în disputa asupra dreptului de exploatare a zăcămintelor aflate în platforma continentală.

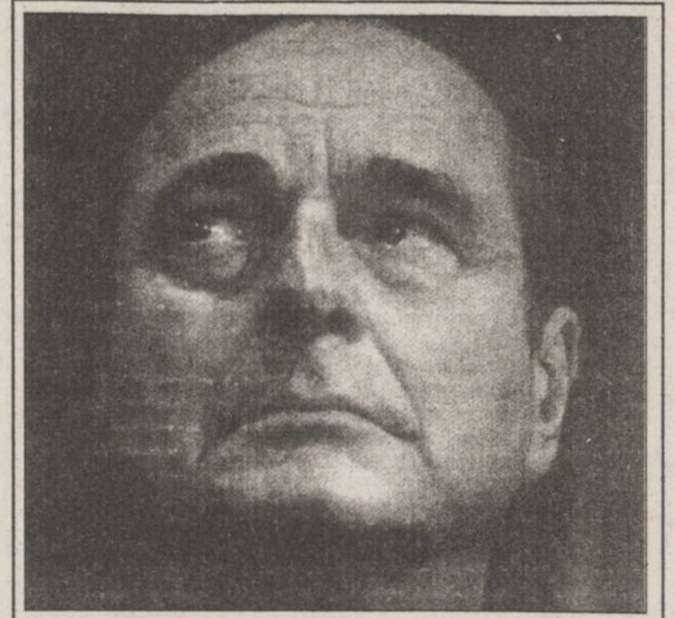

Franța a anunțat oficial încetarea experimentelor nucleare

■ *"Se deschide un nou capitol. Franța va juca un rol activ și bine definit în ceea ce privește dezarmarea mondială și securitatea europeană", a afirmat președintele francez*

Președintele francez, ***Jacques Chirac*** **(foto),** a anunțat, luni, încetarea testelor nucleare franceze din Pacificul de Sud, după ce au fost efectuate șase experimente nucleare subterane în ultimele cinci luni, relatează REUTER. Franta se va orienta, în săptămînile următoare, spre inițiative privind dezarmarea și apărarea europeană, a afirmat Chirac, într-o scurtă declarație televizată, anunțînd sfîrșitul testelor nucleare franceze.

"Se deschide un nou capitol. Franța va juca un rol activ și bine definit în ceea ce privește dezarmarea mondială și securitatea europeană", a afirmat președintele francez. Chirac a decis să pună capăt seriei de teste franceze, care au provocat un lanț de proteste pe plan mondial, cu patru luni înainte de termenul limită pe care îl fixase, inițial, pentru luna iunie, și după efectuarea a șase dintre cele opt experimente anunțate.

Președintele francez a mai precizat că Franța va porni o campanie în favoarea unui tratat international de interzicere a experimentelor nucleare, care să fie semnat anul acesta: "Franța nu va precupeți nici un efort pentru a se asigura că va fi semnat un tratat care să interzică definitiv toate testele nucleare", a mai adăugat Chirac. Este programată, de asemenea, aderarea Franței la Tratatul de la Rarotonga, care creează o zonă liberă de teste nucleare în Pacificul de Sud.

Editorii cărții despre Mitterrand vor declara apel

■ *controversata carte afirmă că fostul președinte și-a ascuns boala timp de 10 ani*

Casa de editură franceză ***Plon,*** care a publicat memoriile medicului fostului președinte francez, ***François Mitterrand*** **(foto)**, va face apel, împotriva hotărîrii tribunalului care a interzis vînzarea acestui volum, au declarat, luni, surse judiciare, relatează REUTER. Cartea, în care ***Charles Gruber*** afirmă că fostul președinte a ascuns, timp de zece ani, adevărul referitor la cancerul de care suferea, a fost retrasă de pe piată, în urma unei actiuni judecătorești, la 17 ianuarie, după ce fuseseră vîndute aproximativ 40.000 de exemplare. Data la care editorii vor declara apelul nu a fost precizată. În cursul acestei luni, proprietarul unei cafenele din sud-estul Frantei a pus volumul la dispoziția publicului, prin intermediul InterNet, permițînd, astfel, accesul a zeci de mii de persoane la conținutul controversatei cărți. Gruber a fost acuzat atît de violare a secretului profesional, cît și de nerespectare a intimității fostului președinte francez, prin publicarea cărții ***"Marele Secret"*** ("Le grand secret").

Elțîn refuză confruntarea cu noua Dumă de Stat

Președintele Boris Elțîn a afirmat că dorește un dialog constructiv cu forțele de stînga

Președintele ***Boris Elțîn*** a declarat, marți, că dorește să întrețină un dialog constructiv cu noua Dumă de Stat a Rusiei, dominată de fortele de stînga, ostile șefului statului, informează REUTER. ***"Dacă am adopta poziții antagoniste ar însemna că distrugem unitatea statală a Rusiei, autoritatea sa în fața poporului rus și a opiniei publice internaționale",*** a afirmat Elțîn, după o convorbire telefonică purtată cu președintele Dumei, Ghenadi Selezinov. ***"Relația noastră de lucru începe să prindă contur. Am căzut de acord să ne întîlnim în termen de cîteva zile",*** a precizat Elțîn. Liderul de la Kremlin a promis să nu ducă o politică de critică neconstructivă față de fracțiunile politice din Dumă sau fată de Camera inferioară în ansamblul ei, dar a adăugat că se așteaptă ca Parlamentul să reactioneze astfel fată de el.

"Cred că vom cădea de acord în privința unei structuri pentru rezolvarea problemelor care vor apărea. Ne vom întîlni și vom discuta aceste probleme în scopul ajungerii la un compromis și al evitării conflictelor", a adăugat Boris Elțîn.

5 ruși au fost eliberați de separatiștii ceceni

Rebelii ceceni au eliberat, luni, cinci membri ai trupelor ruse OMON, capturați cu trei săptămîni în urmă în Daghestan, au relatat mediile de informare ruse, citate de REUTER.

Ministrul adjunct de Interne al Rusiei, ***Valeri Beyev,*** a afirmat că cinci dintre cei 17 ostateci provenind din rîndul trupelor speciale OMON au fost eliberați neconditionat, fiind predați reprezentanților din Daghestan în Cecenia.

Ceilalți militari ruși sînt deținuți, în continuare, de comandoul lui ***Salman Raduyev,*** care intenționează să-i elibereze în cadrul unui schimb cu tovarășii săi capturați de trupele ruse.

China vrea Taiwanul cu tot dinadinsul

Legăturile ***Taiwanului*** cu ***China*** nu se pot îmbunătăți, în condițiile în care liderii de la Taipei promovează o politică de independentă, a declarat, marți, premierul chinez, ***Li Peng,*** citat de REUTER.

"Doar dacă autoritățile taiwaneze abandonează proiectul lor de creare a două state chineze, relațiile dintre cele două părți vor intra pe făgașul normal", a precizat Li.

"Noi am încurajat politica de reunificare pașnică a țării, dar nu putem renunța, încă, la eventualitatea folosirii forței . Această forță nu va fi folosită împotriva compatrioților taiwanezi, ci împotriva străinilor care se amestecă în încercarea noastră de reunificare și promovează independența insulei", a adăugat Li. El a acuzat lideri de la Taipei de încercarea de a diviza statul chinez. Guvernul de la Beijing susține că acest stat include China, Hong Kong, Taiwan și Macao.

Pe de altă parte, liderii taiwanezi au răsuflat ușurați la auzul veștii că informațiile despre un eventual program al reunificării s-au dovedit nefondate. Guvernul de la Taipei susține că reunificarea va fi posibilă doar cînd China va deveni un stat democratic și liber și cind nivelul de trai va ajunge similar celui din Taiwan.

Bani destinati satelitilor spioni

2 miliarde de dolari - în conturile secrete ale CIA

■ *s-a hotărît ca cele două miliarde de dolari să fie folosite de Pentagon*

O echipă de revizie contabilă a descoperit, recent, în conturile secrete ale ***Oficiului național pentru operații de supraveghere electronică*** (NRO), sume totalizînd două miliarde de dolari, sume nefolosite de mult timp, datorită faptului că secretul operațiilor nu permitea nici un fel de control financiar, informează ***"New York Times",*** reluat de agenția REUTER.

Banii erau destinati pentru plasarea pe orbită de noi sateliți-spion și pentru construirea de noi sedii pentru diversele departamentele ale BRO.

Fiind o sucursală a CIA, acest oficiu este învăluit în mare mister, ceea ce permite ca însemnate fonduri să fie cheltuite fără a se raporta organelor guvernamentale abilitate, lucru ce a stîrnit numeroase controverse în cele două Camere ale Congresului.

Recenta actiune de revizie contabilă a fost ordonată de noul șef al CIA, ***John Deutch,*** sub presiunea Comitetului pentru serviciile secrete din cadrul Senatului.

În final, așa cum relevă "New York Times", s-a hotărît ca cele două miliarde de dolari să fie folosite pentru finanțarea unor programe ale Pentagonului. Printre acestea se numără construirea bombardierului strategic B-2 și întreținerea trupelor americane de menținere a păcii din Bosnia.

S.C. TAXICOM S.A. IAȘI

situată în str. Codrescu nr. 6

organizează licitație în zilele de 30.01.1996, 31.01.1996, 01.02.1996 și 02.02.1996 pentru vînzarea următoarelor mijloace de transport:

1. autocisternă DAC 8135

2. două camioane SRD 6135

Relații suplimentare și prețul de începere - licitație pot fi consultate la sediul societății, compartimentul tehnic.

Vă așteptăm
în strada
Străpungerii - Ștefan cel Mare 11-13
la
AVATTI electronics
☎ 032/11.28.10
PROGRAM
zilnic: 9.30-19.30
sîmbăta: 9.30-15.00
DE LA 1 FEBRUARIE
PLATA ÎN RATE !

TV EUROPA NOVA
canal 54

miercuri, 31 ianuarie, ora 17:45

Schimbătorul de Viteze

emisiune pentru tineret

Universitatea Tehnică "Gheorghe Asachi" la un nou început

Invitați: - prof. dr. ing. Mihai Gafițeanu, rector;
- prof. dr. ing. Nicolae Badea, pro-rector;
- Dan Rusu, student, președintele Ligii Studenților

O emisiune de Cristina Bâzu și Mihaela Calcan

CONSUMABILE

- **DISCURI ABRAZIVE**
  - diametre (mm): 115; 125; 178; 230; 300; 350
  - destinația: metal, marmură, beton
- **BURGHIE HSS PENTRU METAL**
  - diametre (mm): 1,5 ÷ 9,5
- **BURGHIE PENTRU BETON CU PRINDERE NORMALĂ**
  - diametre (mm): 3 ÷ 18
- **BURGHIE PENTRU BETON CU PRINDERE SDS**
  - diametre (mm): 6 ÷ 16
- **NITURI DE ALUMINIU (pop-nituri)**
- **DIBLURI** Ø (mm) 4 ÷ 10
- **HOLȘURUBURI**
- **CHIT SILICONIC**
- **SPUMĂ POLIURETANICĂ PENTRU MONTAJ**

ALFA CIVIC

Se pot cumpăra de la magazinul
S.C. ALFA C I V I C S.R.L.
din str. Bradului nr. 3, bloc 907, tr. 5
(lîngă S.C. MOLDAVIA S.R.L.)
Tel./fax 032/222308

unelte ■ scule ■ dispozitive ■ accesorii ■ aparate electrice ■ instalații ■ adezivi ■ coloranți ■ abrazivi

IMPORTANT

S.C. BERMAS S.A. SUCEAVA

În lunile ianuarie și februarie, contractează producția de bere pe anul 1996.

Procentele de contractare sînt:

Tr. I	Tr. II	Tr. III	Tr. IV	An 1996
15%	35%	35%	15%	100%

Pentru unitățile de alimentație publică și cele cu dozatoare cantitățile de bere vărsată la Keguri, butoaie sau cisternă sînt nelimitate.

Livrarea berii la sticlă în trim. II și III se va face funcție de procentul realizat în trim. IV și I 1996 și numai cu acei beneficiari care nu au restanțe la plată mai mari de 30 de zile.

La contractarea berii se va ține cont de:
- nivelul adaosului comercial practicat de client sau angrosist;
- cantitatea de bere solicitată;
- zona de desfacere a berii;
- spațiul de depozitare și mijloacele de transport deținute de beneficiar;
- continuitatea activității de desfacere a berii pe parcursul întregului an;
- cantitatea de bere desfăcută în anul 1995;
- posibilitatea desfacerii berii la butoi KEG.

Participanții la contractare vor avea asupra lor:
- ultimul bilanț vizat de D.G.F.P.;
- certificat de înmatriculare a societății
- codul fiscal;
- comanda pentru cantitatea de bere solicitată în structura (sticlă, vărsată) eșalonată pe trimestre și an 1996;
- sistemul de desfacere.

Vă așteptăm!

Informații suplimentare la
telefoanele: 030/223098/220984; fax 030/225648.

NOU ȘI INTERESANT

Începînd cu trim. II/1996 **S.C. BERMAS S.A. SUCEAVA** produce și livrează un nou sortiment de bere cu calități superioare.

SUCEVEANA tip PILS

pasteurizată atît la sticlă cît și vărsată la KEG inox de 50 litri.

În trim. I/1996 contractează cu plata pe loc sau în rate sistemul de dotare pentru vînzarea berii la KEG respectiv:
KEGURI RĂCITOARE
COLOANE (DOZATOARE) cu una și două guri de distribuție.
Alte accesorii necesare.

Este cazul să vă grăbiți!
Așteptăm comenzile dumneavoastră!

PECO

- BENZINĂ
- MOTORINĂ
- ULEIURI
- GPL
- ANVELOPE **VICTORIA, BARUM** **(import)** (toate dimensiunile)

Str. Zugravi nr. 24
Tel. **142780**

DE CÎND MĂ STIU, AM APRECIAT NUMAI BENZINA PECO. ESTE CEA MAI BUNĂ!
PECO
98
90

SMC

SURSA MOLDOVEI COMPANY S.R.L.

Piața Unirii nr. 5, tel./fax 032/212050

anunță reluarea înscrierilor pentru:

FRIGIDER
140 l - 465.000 lei
180 l - 560.000 lei
240 l - 660.000 lei

CONGELATOR
120 l - 610.000 lei
160 l - 780.000 lei
210 l - 870.000 lei

Modalitatea de plată:
35% la înscriere
35% la livrare
30% la 30 zile de la livrare

Relații la telefon 032/212050; 211808.